つぶされた農耕地

いわき市になって892ヘクタールも

大半は住宅地に転用

だが45年から下降線を

工業開発にブレーキ

いわき市が誕生した四十一年以来四十八年まで八年間に、市内の農耕地は八百九十二・六㌶が姿を消すことになった。これは県いわき農政事務所の調査によるものだが、市農業委員会を通して農地転用のあったものは一万九千六百六件、二千二百三十・五二㌶だったから実に六千六百八十四件、千三百三十七・九㌶にのぼる農地の改廃を防衛できたわけ。また昭和四十五年をピークに下降線を描いている。つぶされた八百九十二・六㌶は三和地区の田畑面積よりも広く、市内の農耕地総面積の八㌫に当たり、用途別では工業開発をはるかにしのぎ、住宅用地が半分近い面積を占めているのが意外な結果となった。

百三十・七三㌶、四十三年に二千百五十三件、二百三十五・六六㌶、四十四年に二千六百一件、二百九十九・二一㌶、そして四十五年には三千百八十九件、三百五十五・〇四㌶にハネ上がり、四十六年二千五百五十一件、三百十一・七九㌶、四十七年二千五百四十七件、二百七十九・〇二㌶、四十八年は二千四百三十八件、三百三一・三一㌶と横ばいとなった。これは市の大規模開発申請に対する凍結がブレーキになっていることも事実だ。

以上合計一万千六百六件、二千二百三十・五二㌶に及ぶ膨大な申請の中から許可になったのは一万二千九百二十二件、八百九十二・六㌶で、六千六百八十四件、千三百三十七・九二㌶の貴重な農地が六〇㌫も改廃（乱開発）の手から守られ、生産地として確保された意義は大きい。

高いマイホーム熱

申請の七〇㌫を占める

農地転用の状況はだいたい申請状況と正比例しており四十一年に千二百二十五件、八十五・八三㌶、四十二年に千二百三十四件、八十三・六六㌶、四十三年に千三百五十件、八十・四八㌶、四十四年に千六百九十三件、百十・一九㌶、そしてピークの四十五年は二千二百十六件、百六十一・四八㌶と五年前の二倍になり、四十六年に千六百九十六件、百四・二三㌶、四十七年に千七百六十三件、百三十二・三六㌶、四十八年は千七百四十五件、百三十四・四三㌶。

このうち住宅用地は総件数の七〇㌫に当たる九千二十六件、面積は半分近い四百六・六六㌶と最高を示し、工業開発の中で工業主体の農地転用という予想を裏切り、マイホームにあこがれる市民需要のすさまじさを物語っており、年平均二千八百戸という民間住宅建設の裏付けとなった。

問題の工業用地は七百五十八件、百六十六・二㌶で二〇㌫程度。このほか公園・運動場用地に十九件、五・一八㌶、学校用地に十七件、五・三三㌶、道路、鉄道用地に六百三十件、三十・六六㌶、植林用地に五百三十一件、百十三・四㌶、その他の建物施設用地（農林漁業用施設、官公署、病院などの公共施設、運輸通信建物施設、商業サービス施設）が千九百四十一件、百八十四・五八㌶といったところ。

チェック厳しく乱開発敬遠

一昨年来の乱開発は、チェックの厳しい農地は業者達が敬遠したこと、市が開発行為の事前協定を義務付けたうえ凍結したことからその後は横ばい状態（とくに住宅用地）にあり、工業用地だけが増大の一路をたどっている。

理美容校入試　3月4日

いわき理美容専門学校の入学試験は、三月四日午前九時から同校で行う。

理容、美容とも定員は各百人で現在願書を受け付けている。

試験は国語、数学、面接。

才言

▼…いわき市教委は小名浜、勿来地区の小中学生を対象に、大気汚染被害状況調査のための健康診断を行っていたが、要精密検査児が二百人近くいたという。とにかく子供ばかりでなく乳児や老人、大人も被害は同じことだ。結果の発表を市民は監視する必要がある。

▼…いわき市発足以来農地がどの位つぶれたか調べたところによると、三和地区の田畑面積より多かったという。トップは住宅用地への転用だというからマイホーム熱も相当なもの。工業開発もチェック制度がブレーキ役になった。農地が減っていくのは寂しい。

▼…いわき市教委は小名浜、勿来地区の小中学生を対家に、大気汚染被害状況調査のための健康診断を行っていたが、要精密検査児が二百人近くいたという。とにかく子供ばかりでなく乳児や老人、大人も被害は同じことだ。結果の発表を市民は監視する必要がある。

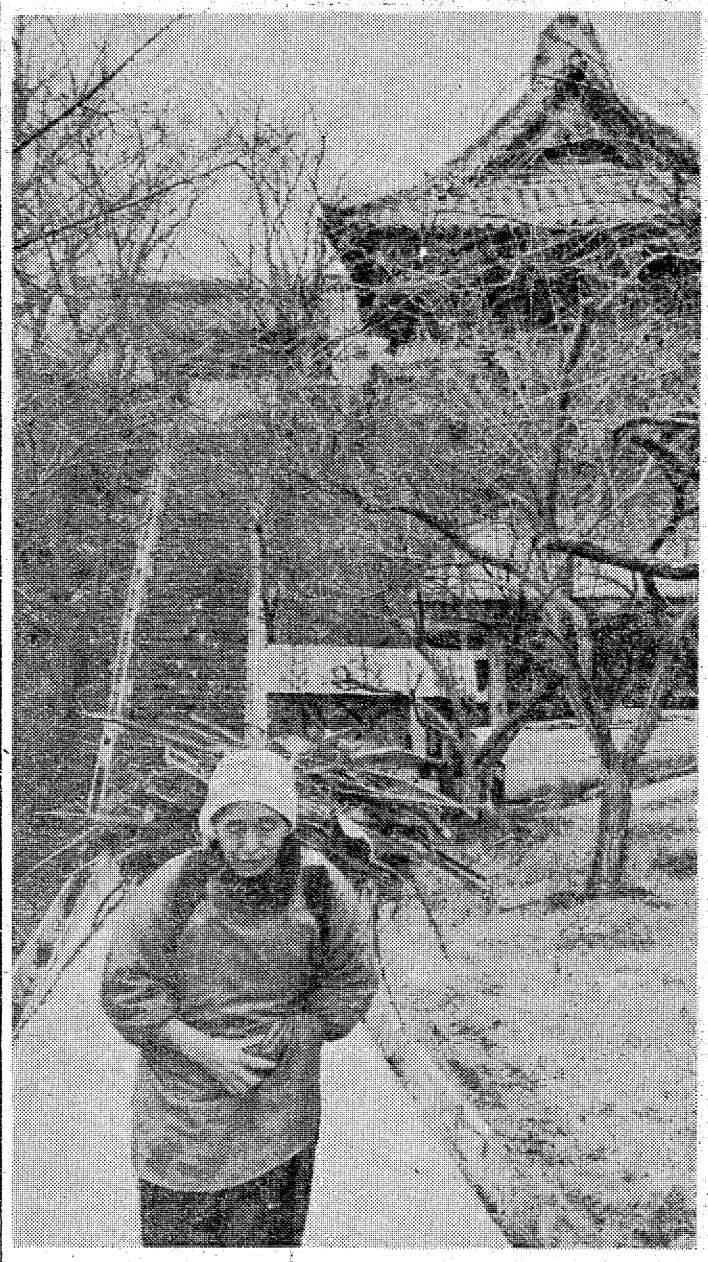

開園前に落ちた枯れ枝の整理

工業開発を中心とした新産業都市建設指定都市のいわきは、開発一ぺんやりで農地転用の許可申請が統一年に二千五十件、二百十六・二㌶、四十二年に二千七十七件、二百十三・四㌶、四十三年に二千百十六・七六㌶、四十四年に二千百五十件、二百十三・六六㌶、四十五年に二千五百五十一件、三百十一・七九㌶、四十六年に二千五百四十七件、二百七十九・〇二㌶、四十七年に二千四百三十八件、三百三一・三一㌶と横ばいとなった。これは市の大規模開発申請に対する凍結がブレーキになっていることも事実だ。

以上合計一万千六百六件、二千二百三十・五二㌶に及ぶ膨大な申請の中から許可になったのは一万二千九百二十二件、八百九十二・六㌶で、六千六百八十四件、千三百三十七・九二㌶の貴重な農地が六〇㌫も改廃（乱開発）の手から守られ、生産地として確保された意義は大きい。

チェック厳しく乱開発敬遠

一昨年来の乱開発は、チェックの厳しい農地は業者達が敬遠したこと、市が開発行為の事前協定を義務付けたうえ凍結したことからその後は横ばい状態（とくに住宅用地）にあり、工業用地だけが増大の一路をたどっている。

理美容校入試　3月4日

いわき理美容専門学校の入学試験は、三月四日午前九時から同校で行う。

理容、美容とも定員は各百人で現在願書を受け付けている。

試験は国語、数学、面接。

内郷・小川で特別交通相談

いわき市消防交通課は二十一日次の日程で特別交通相談を受け付ける。

▼内郷・小川地区（両支所）＝午前九時～正午▼常磐・川前（同）＝午後一時～四時

工業、公園、学校の順

道路など公共的なものも

白樺の郷（さとおか）

開発許可　福島県指令　一都第94号

――宅地から建築まで――

宅地免許　福(2)第187号
建設業登録　福(わ)1678号

株式会社 幸開発

いわき市平字小太郎町1ノ8
電話(0246)㉒1331代

夕刊 いわき民報
いわき市平字田町163ノ7
いわき民報社
◎振替口座(郡山)4028
本社 0246 ㉓1666
小名浜支社 0246 ㊷3560
常磐支局 0246 ㊷2380
勿来支局 02466㉒2903

いわき中央署優良署員表彰

いわき中央警察署はこのほど同署で、四十八年度の成績優秀者に署長賞の表彰を行った。表彰者は次の通り。

【外勤警察官】▼駐在所＝渡辺正記　島田広治　野原茂徳　藤野幸一　星久三▼派出所＝上妻三郎　松本実　加藤正行　郷修二　木幡清敎　斎藤隆　佐藤克己　伊藤久夫

【警ら隊】▼清野栄　大浜純夫　根本末吉　斎藤吉男　高山光正　三浦秀夫　関根裕一

果物

カン一一〇―六〇▼バナナ一四〇―一三〇（以上キロ）（丸平青果市場調べ）▼リンゴ二五〇―七〇▼ミカン一一〇―六〇▼バナナ一四〇―一三〇（以上キロ）（丸平青果市場調べ）

NHKテレ
☆印は白黒
6・00 こどもニュース
05 荒野の王子
30 人形劇「新八犬
7・00 ニュース
30 NHK特派員報 インの戒め」
8・00 歌のゴールデン ジ 北島三郎 ろし 青江三奈 だあゆみ 小柳
9・00 ニュース
15 ニュース解説
30 ニュース特集
55 「恋とコーヒー 美佐子 竜崎勝
10・10 1億人の経済「 って…」
45 ネットワークN

NHK第1 1340KC
6・00 ニュース
40 じょうずな話し しいことば>
7・00 ニュース▽ニュ 説
25 ニュース特集
8・05 人生読本 人間
15 趣味の手帳<海 た民話>
30 この人にきく 辻 邦生
9・05 歌の星座 チェ ュ 岡崎友紀 雄 ミミ 伊藤
10・00 ニュース
20 若いこだま ゲ 研ナオコ
11・05 夢のハーモニー

貸 家
◆一戸建て◆6畳・6畳
◆台所・バス・トイレ付き
◆場所＝平北白土字中島
青年研修所(隣)◆家賃2
・協力金家賃2カ月分・前
●連絡先 電(55)7

■女性募集 若
日給3千円以上その他
あり 委細面談のうえ
住み込み アルバイト
ニュー ライラ
平字白銀町8 電

かみや 本格的な呉服専門の店 平・二 電二三―二〇一一

モーニングセット
サンドイッチ
サラダ・マミー
フルーツ
純喫茶 白十字
平字南町平和通り
TEL・㉕5432

古本・書画・骨とう 古いものなんでも買い入れ
お電話くだされば当方からお伺いします
白銀書房
平駅前 白銀通り 電㉔二八四〇

堅実な ヤクル
いわきヤクルト販売株式会社
いわき市平字菱川町四の五 電㉔五一一代

免許番号 福島県知事 建設業県知事(般―48
東北土地
いわき支店
電23―1188・118
売地 久之浜町 462 CI
別荘 保養地等適 総額25
売地 平長橋停歩3 188平方㍍ 3・3平 (56坪)
土地 信地付き店舗
土地82平方㍍ (25坪) お
建物78平方㍍ (23坪) 客
国道沿い・商売可・買い

特急延べ295本を増発

春・初夏の行楽臨時列車

国鉄は三月から六月にかけての行楽シーズンの利用増に対処臨時列車を運転することにしたが、水鉄管理局でも特急を延べ二百九十五本と（前年四十二本）大幅に増やすなど千六十四本（前年比三〇%増）を運転する。特徴は、下り特急「ひたち5号」（四月一日～六月三十日）と上り同「ひたち4号」（四月二日～六月三十日まで）を平～原町間延長運転し、途中富岡、浪江にも停車させる。利用客の多い「ときわ号」は、特に人出の予想される三月下旬の就職や入学期、ゴールデンウイークなどの対策を主体に延べ二百六十六本運転。ハイクコースに人気がある尾瀬には、直通列車「常磐尾瀬号」を見ころの時期に四往復運転（全車指定席）する。また東北・北海道地方への旅行に便利な「十和田号」「常磐いわて号」など五百四十本を運転する。いわき市関係次の通り。

【常磐線下り】▼いわき2号＝水戸8時11分、平9時57分、福島13時15分（4月27日～5月6日）▼いわき51号＝水戸8時11分、平9時57分、新潟16時24分（4月27日～5月7日）▼ときわ51号＝上野7時20分、平10時42分（4月28、29日、5月3、5、6日）▼十和田51号＝上野9時35分、平12時49分、青森21時50分（3月23日～31日、4月27日～5月5日）▼みちのく51号＝上野11時55分、平14時25分、青森21時25分（5月3日～6日）▼ときわ52号＝上野13時20分、平16時42分（3月16日～5月18日の土曜日、3月20日、5月2日）▼常磐尾瀬号＝沼田13時49分、平20時44分（5月26日、6月2、9、16日）▼ひたち5号＝上野19時、平21時38分、原町22時48分（4月1日～6月30日）▼十和田1号＝上野20時10分、平23時21分（4月1日～6月30日）▼十和田3号＝上野22時10分、平1時29分（4月26日～5月6日、6月11日～30日）▼十和田5号＝上野23時30分、平2時55分、青森12時12分（3月7日～5月19日）▼常磐いわて1号＝上野23時40分、平3時20分、盛岡9時35分（3月23日～31日、4月26日～5月6日）▼もりおか51号＝上野9時35分、平12時49分、盛岡18時12分（5月6、7日）

【常磐線上り】▼十和田2号＝青森18時50分、平3時35分、上野6時41分（3月19日～6月7日、6月12日～30日）▼十和田4号＝青森21時35分、平6時30分、上野9時53分（3月8日～5月20日）▼十和田6号＝青森12時20分、平8時49分、上野12時（4月28日～5月8日、6月13日～30日）▼ひたち4号＝原町9時38分、平10時47分、上野13時23分（4月2日～6月30日）▼みちのく51号＝青森6時53分、平13時32分、上野16時23分（5月3日～6日）▼ときわ7号＝平14時、上野17時10分（4月29日、5月3、5、6日）▼十和田51号＝青森5時9分、平13時58分、上野17時19分（3月23日～31日、4月27日～5月16日）▼ときわ52号＝平15時13分、上野18時29分（3月17日～6月30日の毎休日）▼いわき51号＝新潟9時25分、平15時19分、水戸16時52分（4月26日～5月6日）▼いわき2号＝福島13時46分、平16時50分、水戸18時24分（4月27日～5月6日）▼ときわ54号＝平17時5分、上野20時17分（3月3日～6月30日の毎休日）▼もりおか51号＝盛岡12時50分、平19時16分、上野22時35分（3月23日～31日、4月26日～5月6日）▼常磐尾瀬号＝平19時4分、沼田2時30分（5月24日～31日、6月7日～14日）

インフレを連帯防衛

磐城 8婦人団体が合同討議

磐城地区婦人会連絡協議会、日本水素主婦会、更生保護婦人会など八婦人団体による第十八回磐城地区婦人大会が十九日午前九時半から小名浜公民館二階大会議室で開催された。

【熱心に討議する磐城地区婦人大会】

この日は、長谷川三男県教育事務所社会教育主事、菅波ミノル県婦人教育指導員、小野重一市消費者対策室長ら六人がアドバイザーとして出席、同地区の主婦約二百人と第一分科会「情報の選択と暮らしの自主性」第二分科会「これからの暮らし方、物の利用のし方」第三分科会「生活防衛のための婦人の連帯感を高めるには」に分かれて討議、それぞれの意見を午後の全体会で各分科会から発表、これに基づき「物資不足、物価上昇の激しい中で真の充実した豊かな生活をおくるには！。婦人が果たすべき役割とは！」と、家庭を預かる主婦が当面する切実な問題を午後四時ごろまで話し合った。

渡辺高齢者学級　渡辺公民館では二十五日午後一時から渡辺高齢者学級（川柳）を同館で開く。

千曲川旅情の木彫額出陳

回瀾会展　野口さん

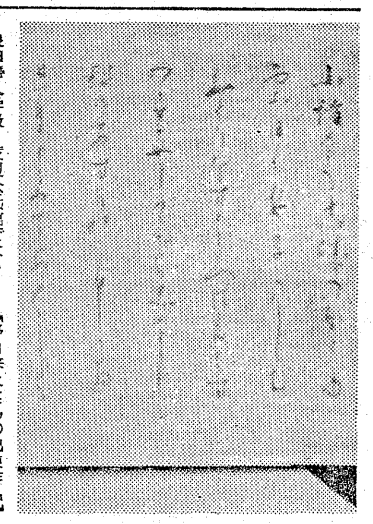

泉田婦人学級　渡辺公民館では二十六日午後七時から、新築の泉田公民館で泉田婦人学級を開く。

上平新公民館心配ごと相談　いわき市小川支所は二十一日午前十時から三時まで、上平新公民館で心配ごと相談を受け付ける。

第二十二回回瀾会展は十九日から二十四日まで東京・上野の東京都美術館で開かれているが、いわき市平字四軒町一八、回瀾会では一般・教育部で五十二人が入賞、入選。同会理事審査員野口春水氏が千曲川旅情のうた（島崎藤村作）の作品木彫扁額を出陳した。

【一般部】▼褒状＝吉武妙子　橋本春発　会田益民　大槻愁子　野木寿子　磯上和子▼入選＝三部美子　竹川奈穂美　桜井文恵　鈴木健文　大立活也　仙台藤▼褒状＝井香邨　草野静秋

【教育部】▼回瀾賞＝秋山裕久▼特選＝藤谷信弘　中村真美　杉本裕明　小林典子　井沢優子　鈴木健生▼金賞＝根本浩子　佐藤由美子　伊藤章敏　井沢義雄　三浦興一　大平武子▼銀賞＝村上真理子　瓜田浩子　水野敦子▼銅賞＝飛田紫夏美　野崎裕康　村上由美子　竹川奈穂美　桜井文恵　鈴木健文　大立活也　仙台藤▼褒状＝キヨ　吉田幸子　川野辺香村　石＝菅原朝子　佐川哲二　荒やよい

珠算能力検定 平地区合格者

第八十回珠算能力検定はこのほど平商業高校で行われたが、平地区の合格者（三級以上）次の通り。

▼一級＝菊地明香　菅間真由美　高橋新一　片平和子　佐藤千佳子　井川喜市　横田峰子　遊佐みゆき　山岡　礼子▼二級＝斎藤いづみ　矢吹純子　高野由美　伊藤くにえ　小林安則　平井弘美　山本　和志　遠藤広恵　伊藤玲子　小板橋啓子　磯貝幸枝　片野京子　草野　和子　浜崎和子　村上　隆　長谷川薫昭　弘地厚子　芳賀修一　新川奈保美　皆川尚美　山崎馨子　菅野ひとみ　吉田明美　荻谷千鶴　井上さとみ　黒沢裕子　高木悦子　高野　輝子　長谷川順子　林悦子　石井久美子　根岸京子　矢吹朝代　四家由美子　吉田　節子▼三級＝猪野ふみえ　鈴木嘉康　鈴木英昭　根本　栄子　松本洋子　鈴木孝雄　数馬貴美子　鈴木　浩　阿部広美　水野谷浩美　茗花孝美　鈴木妙子　渡辺　悦子　三辺靖恵　根本君子　木名瀬静子　中野　季　大内弘子　片寄　裕康　澄川睦美　大槻一志　小林　浩美　鈴木　誠　佐藤史保　菅野多鶴子　猪狩政枝　若松規由　前田　節子　田辺広美　星　恵美　斎藤日出子　遠藤博子　吉田明子　鈴木　恵樹　根本千香　小田　真　千葉茂登子　武藤和久　岩井康夫　宮島　智子　涌井美幸　草野知恵美　矢吹典子　近江裕子　松本　洋子　鈴木佐江　小林宏美　林　智子　柳沼律子　小林幸子　鈴木　幸江　斎藤孝子　石井裕子　板垣　啓子　吉田路代　鈴木美登子　鈴木明美　坂井ひろみ　鈴木弘子　鈴木　久志　日下祥子　宮田利子　羽田なおみ　佐藤淳子　新田由紀子　佐藤弘美　伊藤久美江　会田宏美　石川ひとみ　遠藤康生　宗像真奈美　佐々木恭子　戸部伸子　新妻郁子　増子明美　新妻まり子　佐藤美津江　稲辺洋子　木田満代　小倉しのぶ　川田三智子　立花和江　鈴木静枝　小池幸子

株式・前場

日本電工九円、触媒化六円、東京綱七円、日立工十円。

主な安い銘柄は帝石二十七円、東電化八円、住友商九円、緑屋十一円。

【地元銘柄】日化成百二十七円、クレハ二百八十四円、常陽銀二百九十五円、東邦銀三百八円、常磐興百七十七銀三百五十一円、常磐興百六十九円。

出来高概算六千五百万株。旧タウ十三円安の四千五百九円。

（平・水戸証券調べ）

会と催し 21日

【平市民会館】▽平バレエ練習（16時）▽アーク溶接講習会（12時）▽横山方蔵商店着・夏製品の展示会（9時）▽スワイプ説明会（18時）▽謡曲けい古（19時）▽金融サークル（17時）

【勿来市民会館】▽BPミーティング講習会（18時）▽メナード所長会議（13時）▽勿来地区労幹事会（18時）

【平公民館】▽平地区婦人講座（13時30分）▽民謡会サークル（18時）▽手話サークル（18時）

【常磐公民館】▽常青協役員会（18時）▽婦人役員会（10時）▽木曜料理教室テーブルマナー講習会（10時）▽囲碁教室（18時）▽着付け教室（18時）▽野田婦人学級（10時）

【磐城体育センター】▽民生委員協議会（13時）

【しゃくなげ会館】▽養鶏経営者研修会（10時）▽生産組織リーダー養成研修会（10時）

【草野ホール】▽丸ぼん会議（18時）

【いわき産業会館】▽京華展きもの展示会（9時）

故父鈴木茂作の葬儀に際しましてはご多忙中のところ遠路わざわざご会葬下されて丁重なご香料を賜りご厚情誠にありがとうございました

さっそくお伺いしてお礼を申し上げるのが本意ですが略儀ながら紙上でおれを申し上げます

昭和四十九年二月二十日

いわき市平字釜ノ内二の一

喪主　鈴木武司

友人代表　諸橋元三郎

親類代表　鈴木茂平

天気予報

玉半 提供 ㉔五〇三二

（小名浜測候所調べ）

【今夜】北西の風やや強く、晴れ時々曇りで、山沿いでは小雨か小雪のところがある。

【明日】北西の風やや強く、だいたい晴れ。

【海上】今夜、明日とも波やや高い。

（風雨・波浪注意報継続中）

あすの暦

2月21日（木）

旧暦 六日 月齢 4.5

曜日 日 月 火 水 木 金 土

出入 日 19 25 33 25 18 44 10

出入 月 30 赤 6 17 5 16 4 15 9 22 満潮 干潮

あすの停電

▼植田地区＝（9時～12時）台町、本町、南町、古川の各一部

映画案内

※【平】

☆ひかり座（五・二〇）風雪の太陽（七・三五）アマゾネス（↓25日）

☆聚楽館（六・〇〇）ロス・アミーゴス（七・四〇）ビッグケーヒル（↓25日）

☆平東映（五・五七）現代任侠史（七・三二）山口組三代目（↓20日）

☆平東宝（五・二五）日本列島震慶ゼロ（七・〇〇）日本侠花伝（↓26日）

☆アポロ座（六・一七）スペシャリスト（七・五〇）ラスベガスの夜（↓22日）

☆名画座（六・三〇）喜びも悲しみも幾歳月（↓22日）

☆平ロマン劇場（五・四〇）トルコテクニック大全集（六・四五）晴姿姫ごと絵巻（七・五五）濡れた欲情特出し21人（↓26日）

※【常磐】

☆三劇座　桑行痴情集団　幸福の条件　売春キャンプカー（↓26日）

※【小名浜】

☆国際　子連れ狼・冥府魔道　高校生無頼控・感じるウムラマサ（↓26日）

☆磐城座　性教育ママ　ためいき人妻懺悔（↓25日）

☆金星座　仁義なき戦い・頂上作戦　女番長・タイマン勝負（↓3月一日）

☆銀星座　個人教授　男と女（↓3月一日）

※【植田】

☆うえだ館　明日に向って撃てザルツブルグ・コネクション（↓26日）

☆中央館　ピンクの巨塔　秘部の性典　奥の手密話（↓26日）

☆菊多館　新スケバン　前科ドス嵐　夜の柴犬区（↓21日）

駅前女将

井香邨　草野静秋

【教育部】▼回瀾賞＝秋山裕久▼特選＝藤谷信弘　中村真美　杉本裕明　小林典子　井沢優子　鈴木健生▼金賞＝根本浩子　佐藤由美子　伊藤章敏　井沢義雄　三浦興一　大平武子▼銀賞＝村上真理子　瓜田浩子　水野敦子▼銅賞＝飛田紫夏美　野崎裕康　村上由美子　竹川奈穂美　桜井文恵　鈴木健文　大立活也　仙台藤▼褒状＝キヨ　吉田幸子　川野辺香村　石＝菅原朝子　佐川哲二　荒やよい

100貨店

毎日、市内バス（八幡小路回り）で帰宅するため三町目のバス停で待っているのだが、ここの乗客は、いつもバスがくると殺到して先に来たものも、後から来たものも全然順番が無視されてしまう。これ

剣の天地 (186)

池波正太郎 作　中一弥 画

夜襲（十）

いうや、小幡信貞は、二度と妻や子たちの顔を見ようともせず、

とまごころを盛りこんだ
週の味自慢
き釜めし
釜
電話 二三・七一九〇
ら午後11時まで
・第4月曜日＝定休日

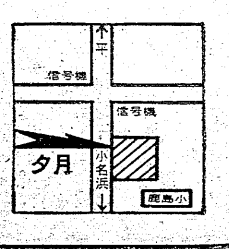

業時間≫
前11時から

まだつぼみが固いとはいえ
暖かい日が続いてます　梅の花もすぐです　観梅には醸越の折詰めをどうぞ　お酒も忘れずに　お申し込みは各店店長まで
（ただしお酒は平店・植田店のみ販売）
越 フジコシ
折詰め（一コ）　四〇〇円から
日本酒（一級酒）一・八ℓ　九九〇円
菊正宗　九九〇円
大関　九九〇円
月桂冠　九九〇円

活魚料理　雪舟
支店　小名浜・本町　ショッピング前　電㊸二〇五六

無線車をご利用ください
電話
本社 ㉓2175（代）　㉔2640　㉔5647
好間営業所㊱2532

尼子タクシー

バー 美保
平・白銀町 ㉓1559

名代おでん やきとり 久松
平・新田町 電㉔三七九一

優雅さと格調を贈る…以和貴名美

1本 500円　2本入 1000円　3本入 1500円
本号・いわき市平・銀座西23一二五（一代平駅ビル／小名浜／湯本／植田大黒屋／イトーヨーカドー）
シェリプランの 松月堂

久之浜一小（久之浜一小）屋体落成式　荒木電武校長、児童六百四十四人）の屋内運動場竣工式は三月十七日午前十時から、同小学校で行った。

同小屋内運動場建設は昨年九月一日から、工費三千四百七十九万七千円をかけて着工していたもので、面積六百七十一平方㍍の鉄骨一部二階建て。今年の卒業生から体育館で卒業式が出来ることになる。また、内部は鉄棒やバレーコート、ステージがあり、児童達は体育授業に利用出来ると大喜び。

商店街

喫茶スナック『モネ』が22日開店。電話は㊾局の七三〇五番。

臨鉄自動車工場完成＝小名浜字辰巳町の福島臨海鉄道自動車部修理工場は増築中のところ完成。

大黒屋で＝大黒屋では24日まで開店4周年記念謝恩超廉売。

あすの運勢

小川石洲

二月二十一日（木・赤口）

【1月生】急いで順をあやまりやすい。冷静にじっくり取り組め

【2月生】順調のようでも変化がある、あらかじめ用心しよう

【3月生】苦労はあるが徐々に好転する、くじけず努力続けよ

【4月生】多少の無理も通じる運にがある、積極的に出て結果吉

【5月生】他力を頼っていては進展しない、自力でがんばろう

【6月生】思いがけぬチャンスをつかむ、積極的に出てプラス

【7月生】長いものには巻かれよ目上や先輩に従って結果吉

【8月生】ある程度の目的を達せられる、欲出して深追い禁物

【9月生】情勢判断に苦しむ暗示がある、軽率つつしんで安全

【10月生】思わぬ困難を招く暗示がある、言動には十分注意

【11月生】何かと急いで結果よくぐずぐずすれば悔いのこす

【12月生】背伸びするような無理をするな、自力に応じてやれ

磐城一・二高 入試問題集

理科（その一）

Ⅴ　硫酸に関して、次の（1）～（7）の各（　）にあてはまるものを下から選びなさい。

（1）硫酸イオンの検出には、（　）と結びついて白い沈殿をつくることを利用する。

（2）砂糖に濃硫酸を加えると黒くなるのは、濃硫酸の（　）作用による。

（3）亜鉛にうすい硫酸を加えて溶かしたとき、発生する気体は（　）である。

（4）銅は、うすい硫酸には溶けないが、酸化力のある濃硫酸を加え、加熱すると溶ける。この時発生する気体は（　）である。

（5）（3）、（4）から、亜鉛、銅、水素のうち、一番イオンになりにくいのは（　）であることがわかる。

（6）濃硫酸を実験室などで、乾燥剤として利用するのは（　）が強いからである。

（7）濃硫酸から、うすい硫酸をつくるときは、充分注意しなければならないのは、濃硫酸の（　）が大きいからである。

(ア) Zn　(イ) Cu　(ウ) H　(エ) Ag^+　(オ) Ba^{2+}　(カ) SO_2　(キ) H_2　(ク) NO_2

(ケ) 溶解熱　(コ) 吸湿性　(サ) 脱水　(シ) 還元　(ス) 反応速度

Ⅵ　次の文で正しいものには○印、正しくないものには×印をつけなさい。

（1）カコウ岩は火成岩であるから化石をふくまない。

（2）季節によって太陽の南中高度や昼夜の時間などが規則正しく変化するのは、地球の自転軸が公転面に対して、一定のかたむきをたもったまま太陽のまわりを公転しているからである。

（3）水蒸気量が一定のときは、気温が高くなると湿度も高くなる。

（4）日本では東経135°の子午線を基準として全国の標準時刻としている。したがって日本の正午のとき、グリニッジ標準時は午前6時である。

（5）地面付近の空気のかたまりが太陽の熱で暖められたり、風に吹き上げられるなどのため上昇すると、上空は気圧が高いので、その空気はしだいに膨張して温度が下がり、露点に達すると水蒸気は凝結して水滴となり、雲となる。

Ⅶ　図のように、どちらも20Ωのニクロム線を組合せた電熱器がある。3通りの接続をみて、次の（1）～（5）の問いに答えなさい。

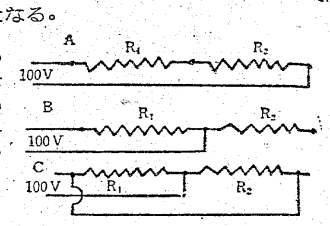

（1）どれが、もっとも電力をつかうか。　（2）どれが、もっとも小さい電力になるか。　（3）A の R_1 を流れる電流は何アンペアか。　（4）Bの電力は何ワットになるか。　（5）Cの発熱量は毎秒何カロリーになるか。

Ⅷ　次のことがらの中で熱の伝導によるものにはA、対流によるものにはB、放射によるものにはCをつけなさい。

（1）ガラス戸の中に立っていた、朝日がさしこんだら急にあたたかく感じた。

（2）ストーブに火をつけたら、へやがだんだんあたたかくなった。

（3）水の中に手を入れたら、痛いほどつめたかった。

（4）風のない晴れた夜は、夜あけに近くなるほど冷える

Ⅸ　下のふりこの図により次の（1）～（5）の問いに答えなさい。

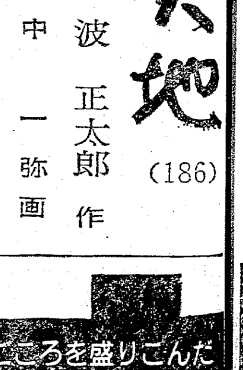

（1）次のうち周期をあらわすものはどれか。

(ア) a→b→c　(イ) b→c　(ウ) b→c→b→a→b　(エ) b→a→c

の時間

（2）おもりが、もっとも速い位置はどの点か。

（3）おもりを重いものにかえたら周期はどうなるか。

（Aはやくなる　Bかわらない　Cおそくなる）

（4）糸の長さを2倍にしたら周期は何倍になるか。

（5）位置エネルギーが最大になるのはa、bの点のどちらか。

解答

Ⅴ　（1）（オ）　（2）（サ）　（3）（キ）　（4）（カ）　（5）（イ）　（6）（コ）　（7）（ケ）

Ⅵ　（1）○　（2）○　（3）×　（4）×　（5）×

Ⅶ　（1）C　（2）A　（3）2.5（アンペア）　（4）1000（ワット）　（5）240（カロリー）

Ⅷ　（1）C　（2）B　（3）A　（4）C

Ⅸ　（1）（ロ）　（2）b　（3）B　（4）1.4（倍）　（5）a

100円店

毎日、市内バス（八幡小路回り）で帰宅するため三町目のバス停で待っているのだが、ここの乗客は、いつもバスがくると殺到して先に来たものも、後から来たものも全然順番が無視されてしまう。これは市内バスに限ったわけでなく、ここに停車するバスすべてがそうである◆平窪とか小川方面のバスもとまるのだが、感心できない乗客ばかりである。「シラミは北に向かって歩くそうだが、北方の人間はシラミなみ」と、わる口をたたいた乗客自身も、仕方なく殺到組にされてしまっているようである。よその停留所は、大体順番に乗っているようだが、どうしてここだけは行儀がわるいのだろうか。◆パチンコ店があるので、人の通り出入りが多く、それに大通りのために通行人が多くて、並んでいることができないからであろうか。それとも、各線がカチあうため、バスの到着のずれで、市内線が前になったり、後になったりするので、並んでいてもしようがないからなのだろうか。いつも、待ち時間こんなことを考えてみるのだが、みんな、殺到して乗り込むしか仕方のないようなあきらめた表情である◆なかには困ったなというような顔付きをみせるひともいるが、群集心理にはかてないようである。逆よく、後からきて、一番先に乗ったようなとき、すまない気も起きるが、逆に後からきた客に先乗りされてしまうときもあるので、それで帳消しといった気持ちでムリに割り切っているところがなくもない◆もちろん、これは混み合っているときの話だが、ここに待合用の長椅子が欲しいと思う。老人の椅子〃と明示されているように、「並んで下さい」との書き出しがあれば、多少わかるのではないか。（龍人）

剣の天地

池波正太郎 作　中一弥 画

(186)

夜襲（十）

『殿は、いかがなさる？』

『瀬兵衛。いま、ここで、わしが女子供と共に逃げられようか』

『はっ……』

いい出したらきかぬ小幡信貞の性格は、猪子瀬兵衛も正子も、よくわきまえていることだ。

いまは、寸時の猶予（ゆうよ）もならぬ。

城の本丸の南西の方に、かねてから、こうしたときの脱出路がもうけてあった。

『まだ、間に合おう』

と、信貞がいったのは、敵勢が、国峰城の何処も彼処も包囲してしまうほどの大軍ではないと、と、知っていたからだ。

だが、城内へ敵がなだれこんで来たとなれば、その脱出路も押えられてしまう。

なぜなら、国峰城のすべてを知りつくしている小幡図書之介が敵軍に加わったからである。

『急げ！』

信貞は叱りつけるように正子へいった。

『はい』

正子も薙刀（なぎなた）をつかんで立ちあがった。

『では、瀬兵衛。たのむぞ』

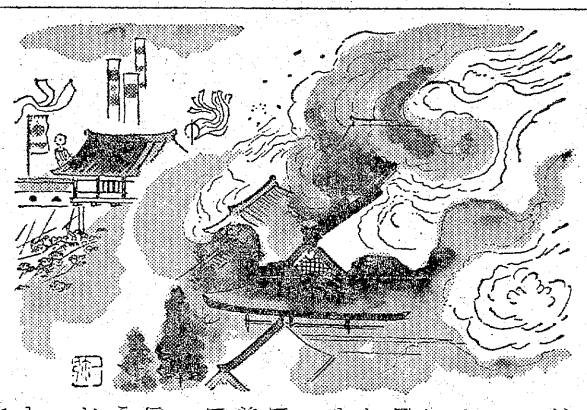

これを、城兵が必死にふせいでいる。

大手曲輪や水の手曲輪、それに御殿平にある屋敷も火を放たれ、炎と煙をふきあげていた。

（おのれ。せめて、図書之介の首を、わしの手で……）

この一念が、信貞の脳裡（のうり）をしめている。

（わしも、人がよすぎた。図書之介ごとき男の肚（はら）の内を見破れなかったというのは……）

そのことが、たまらなく口惜しかった。

叫喚と血の飛沫が、渦を巻くように二の曲輪内へ移動して来た。

信貞も槍を揮って、その渦巻の中へ躍りこんで行った。さて……

それからのことを、小幡信貞は、よくおぼえていないのである。

図書之介の首を討ち取ることは、とうてい、かなわぬことときらめ、ただ、自分が闘い、防いでいる間に、妻や子たちが、うまく逃げのびてくれればよい。子たちが生きていてくれれば、小幡の家名も世に残ろうとおもい、信貞は手勢を指揮して、猛然と闘いつづけたのであった。

映画館

25日）

☆聚楽館（六・〇〇）ロス・アミーゴス（七・四〇）ビッグケーヒル（↓25日）

☆平東映（五・五七）現代任侠史（七・三二）山口組三代目（↓20日）

☆平東宝（五・二五）日本列島震度ゼロ（七・〇〇）日本侠花伝

晴姿娘ごと絵巻（七・五五）濡れた欲情将出し21人（↓26日）

※【常磐】

☆三函座　暴行痴情集団　幸福の条件　売春キャンプカー（↓26日）

※【小名浜】

☆国際　子連れ狼・冥府魔道　高校生無頼控・感じるウムラマサ

※【植田】

☆うえだ館　明日に向って撃てザルツブルグ・コネクション（↓26日）

☆中央館　ピンクの巨塔　秘部の性典　奥の手密話（↓26日）

☆菊多館　新スケバン　前科ドス嵐　夜の禁猟区（↓21日）

季節の味とまごころを盛りこんだ
今週の味自慢
かき釜めし
平窪前電話 二三・七一九〇
正午から午後11時まで
※第2・第4月曜日＝定休日

公認 平・才槌小路地下道きわ 色川材木店内 電七四一三六一 平宅地建物取引所

CAFE・DE SOIE
・駐車場あり
営業時間 AM8:00～PM9:30
コーヒーの店 ソワ
本庁舎前電23—6809

健康飲料
新発売
天然しいたけエキス
ホレステレンソーダ
いわき地区特約店
ときわ 常盤電設産業株式会社
〒974 いわき市佐糠町八反田77 TEL・(02466)②4151代
製造元　森産業株式会社　東京・桐生

いわきて はじめての セトモノ名入れ 焼き付け店ができました
記念品・業務用食器名入れは 当店の品でどうぞ…
多少にかかわらずご利用下さい
陶器 漆器 ガラス器 家庭金物
亀屋陶器店
常磐湯本町中央通り 電㊷二七三三・㊾二五〇五

豪華なムードでお食事を…
特製エビフライ鉄板焼き
皆様の郊外応接室にご利用ください
≪営業時間≫ 午前11時から
深夜営業いたしております
ご家族　お友だち　グループでの集いに…「夕月」ですばらしい夜をお楽しみください
鹿島街道　郊外レストラン　夕月
TEL・58—3030

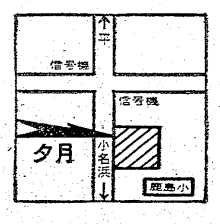

さっそくお伺いしてお礼を申し上げるのが本意ですが略儀ながら紙上でお礼を申し上げます
昭和四十九年二月二十日
いわき市平字釜ノ内二の一
喪主 鈴木武司
友人代表 諸橋元三郎
親類代表 鈴木茂平

松月堂 シンリランの梅 名物 本陳 銘茶羊羹
1本 500円
2本入 1000円
3本入 1500円
本店 いわき市平・銀座㊷二三一五五 一代
平駅ビル・小名浜・湯本・植田 大黒屋・イトーヨーカドー

家庭奉仕員を囲んで

（下）

吉田　交通費なんかはどうなっていますか。

川音　役所から担当宅までの交通費は支給されています。だが、このほか電話代とか、ちょこちょこかかる雑費はバカになりません。

黒木　針セット、タオル、ゴム手袋、石けんなど一セットになっているものを支給し、必ず担当家庭に持参することになっています。

竪田　訪問家庭は何カ月交替でやっていますか。

黒川　本来は、その家庭となれ切ってしまうと困るので、二カ月ぐらいで交替すべきですが、これもよしあしです。前の人はこうしてくれたとか、上手だったなどと比べられるし、だからといって、あまり勝手がわからなすぎてもまずいので、当分は今まで通りやっていきます。

司会　ヘルパーをなかなか受け付けないガンコな老人を、一人暮らしのままにしておくのは危険でしょう。

坂本　私の近所にも寝たきり老人がいますが、全然ヘルパーをよせつけない。そこで私が時折声をかけるようにしています。声さえかけていれば、無事かどうかわかりますので、その地区担当のヘルパーにお願いしたいのは、自分の地区内だけは、ぜひ責任をもって声をかけてほしい。

鈴木　愛のひとこと運動ですね。

黒木　これも拒絶反応を起こしている老人ですが、この前カゼをひいているというので、地区民生委員と相談のうえ、この機会になんとか入り込もうと出かけてもらったのですが、ちょうど カゼがなおったあとなので失敗でした。一人暮らしをしていると、やはりガンコになります。しかし、病気されたり、火事などあると心配ですし、近所めいわくにもなるので…

火事の時は心配で

坂本　火事のときは、やはり寝たきり老人の家じゃないかと思って、とんでいきます。

鈴木　この前も夜半、担当地区に火事があり、さっそく夫の車に乗ってかけつけました。そのときずれは老人になる身です。そのことを思えば、今少しでもお役に立っていれば、いつか自分もそうしてもらえるのじゃないかとも考えるわけです。

馬目　つらい仕事だけに、かえって報われるときもあるでしょう。

鈴木　ある身障児の家庭ですが、私が帰るにも、なかなか寝つかないので、バス時間ぎりぎりまで気をもむことがあります。担当している間には情もかよって、家族みたいな気持ちにもなります。ある盲人の家庭でお世話しているうちに、盲人は、なんでもさっさってみるくせがあるので、だんだんそのまねが身につき、自分の家に帰っても、足をさすったりしているので、〝お母さん、ご飯でもこぼしたの〟と、よくきかれ、はっとすることがあります。人間は環境の動物といいますが、自然と似てくるらしいですね。

家族の理解が必要

山崎　暗い家庭を訪問しているとノイローゼ気味になりませんか。

川音　確かに気苦労は多いわけです。だから自分の家庭が協力的でないと、この仕事はつとまりませんね。

鈴木　訪問家庭のことで気苦労が多いだけに、家族の理解と暖かい思いやりが必要です。〝そんなに つらいのならやめなさいよ〟ともいわれますが、自分たちも、いずれは老人になる身です。そのことを思えば、今少しでもお役に立っていれば、いつか自分もそうしてもらえるのじゃないかとも考えるわけです。

奉仕銀行が発足へ

山崎　三月一日から奉仕銀行が発足し、住民の善意によって労力奉仕、技術奉仕、金品その他の奉仕が行われ、ヘルパーで不足しているのを、友愛訪問でカバーするときいていますが。

川音　やはりしろうとでは容易じゃないですね。びっくりして逃げてきたという話もあります。

山崎（賢）　市内には六十五歳以上の高齢者二万五千人、うち七百人が一人暮らしのほか、四百五十人の寝たきり老人がいます。そのうち、ヘルパーの介護を受けているのが、わずか五十人。また収容できる施設がなく、在宅療養を続けている重症身障者が五十人ほどいます。友愛訪問は専門的なことは無理としても何らか役に立つと思います。

司会　ヘルパーの存在をもっと広く市民に知らせて、理解と協力を願うのが先決でしょう。

山崎　大変有意義なお話をきかせて頂き、ヘルパーの大きな存在を改めて認識しました。どうもありがとうございました。

（おわり）

寝たきり老人が450人

寄せつけぬガンコ者も

出席者

市社会福祉事務所　勝倉　文雄
平事務所長
同　福祉課長　黒木　常吉
同　第三係長　飛田　常重
家庭奉仕員　菅崎マスミ
〃　鈴木シゾ江
〃　川音ノシ子
〃　鈴木カツヨ
〃　黒川　キク
平社会福祉協議会会長　山崎　賢助
〃　職員　坂本トヨ子
平ロータリークラブ会長（竹林病院長）　竹林　貞吉
同社会奉仕委員会委員長（かみや社長）　山崎善兵衛
同副委員長（吉田外科）　吉田　仁
同委員（盤城シャモット社長）　竪田　誠一
同〃（大黒屋社長）　馬目　精一
司会　いわき民報社営業局長　小野　姓広
（順不同・敬称略）

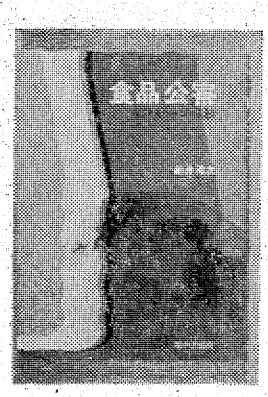

ママの本だな

まず家庭から追放

食料品店にはいろとりどりの加工食品がならび、レストランでは世界の料理が食べられます。一見食生活は豊かですが、そのウラには害物質がこれ以上食品にはいりこまないように、あらゆる面で規制していく以外に道はありません。そのために、消費者ひとりひとりが、環境汚染と食品公害をなくすための社会的行動に参加することがたいせつです。

第二章では、とくに食品添加物の問題が特集されています。さらに第三章では「加工食品」についての賢いもの知識や、消費者でもできる食品テストが紹介されています。合成着色料、過酸化水素、ホウ酸、ヒタミンC、サリチル酸、ソルビン酸、ホルマリン、食器の鉛、米と玉子と牛乳の鮮度について、テスト法が具体的に述べられていて、消費者にはありがたいところです。

しかし、こうした知識や自衛方法をいくら知っても、しょせんは消極的な手段にすぎません。根本的に解決するには、どうしても有害な食品添加物の製造をやめさせる運動をおこすことが必要です。

著者は、まえがきで以上の点を強く指摘しています。この本に書かれている知識を自分のものにするだけにとどまらず、社会的行動をおこす必要性を読者に認識してほしいからでしょう。

（家の光協会刊・新井通友著・六六〇円）

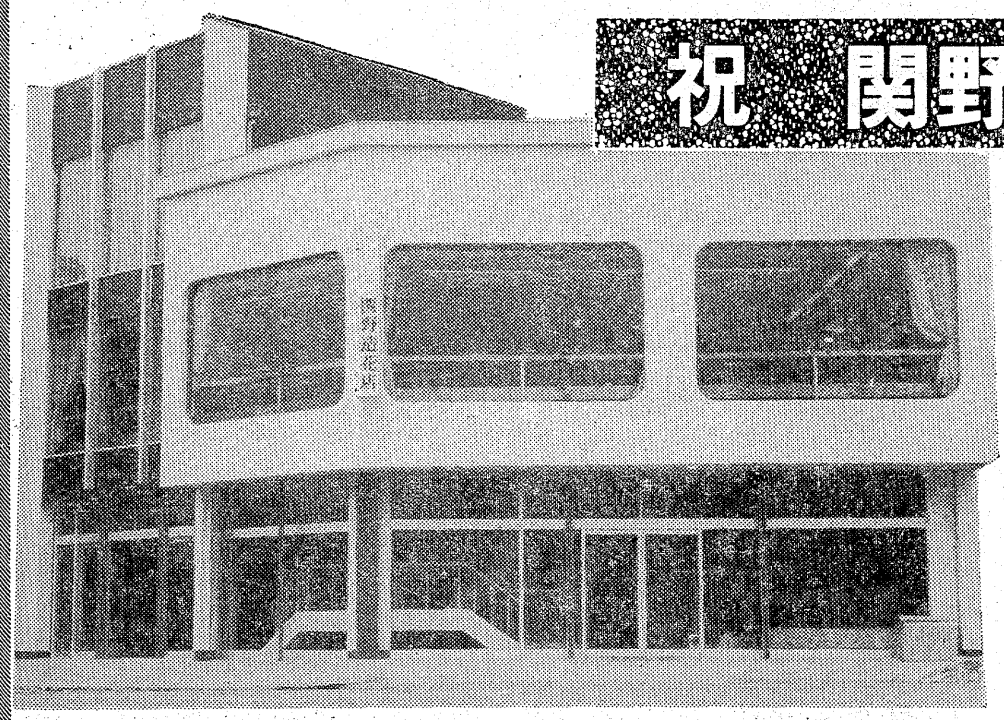

祝　関野造花店新築落成

設計監理
有限会社　橋本建築設計事務所
いわき市平赤井字大根内42　電㉓3289

いわき市平字紺屋町17　電23－3488

施工
磐栄
磐栄興業株式会社
代表取締役　大楽通泰
いわき市平谷川瀬字堂ノ入　TEL・74－5996・23－9107

協力業者（五十音順）

鋼製建具　いわきサッシ株式会社　平北白土字愛谷前四七　電㉓二三六五
給排水工事　株式会社大谷建材店　平字紺屋町四九　電㉓〇二三四
木工工事　片寄組　平字大町二五　電㉔二四二六
電気工事　有限会社佐川電気商会　小名浜字定西一五九　電㊷三五七一
かざり工事　合名会社田中板金塗装店　平字新川町一八　電㉔二五六七
防水内装工事　田村建材株式会社　内郷綴町金谷一の七　電㉖三一二一
ヘイベル工事　東開商事株式会社磐城営業所　泉町滝尻字神力前　電㊺六〇三九代
シャッター工事　株式会社東北シャッター製作所　平塩字風内一〇七　電㉔三六二八
左官工事　藤社左官店　平中山字柳町一二六　電㉓四六六九
ガラス工事　永山ガラス店　平字古鍛冶町一八　電㉔三二八八
内装工事　日活ウインドー工業　平字童子町三の一六　電㉔四九四七
クロス工事　梅文堂表具店　平字祢宜町七　電㉔四三八〇
塗装工事　福島塗装工業株式会社　平字祢宜町三四　電㉔六七三四
木工工事　松本工務店　双葉郡広野町大字折木字田中五九　電（〇二四〇七）二二二
鉄骨工事　松本鉄工所　平字正内町九一　電㉔六八一五
新建材納入　株式会社山三村木店　平字童子町三の二　電㉔七八五二

小鳥と金魚と犬
ペットフード
ペット器具
総合ペットセンター
カワマタ
十五町目店　電㉓0892
ヨーカドー前店　電㉓0893
犬専門店　電㉓9049
電㉓7055

平駅前（白銀通り）
ヤング・ショップ

教習開始
ために　当校では
車を完備しました
せていただきます
ンダN360CC）
で運転免許が
ス開設
へ
車学校
－0926・26－3723

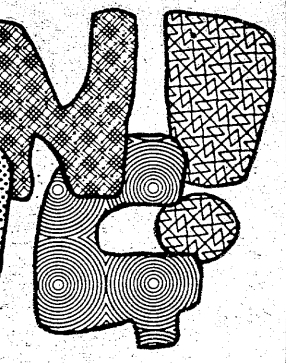

…は暮があけました。イ…☆
たようだし、おもしろ…☆
う少しキチッと引ける…☆
、発想はおもしろいん…☆
ってください。（亜）…☆

◇それとも◇　おまえはなぜ俺をさける。俺に気があるのかな。それとも、俺の存在を認めてくれないのかな。俺はずーっと思っている。今もおまえのことでいっぱいさ。そして、おまえの気持ちが知りたい。おまえを俺ひとりのものにしてしまいたい。

おまえは今何をしているのかな。読書でもしているのかな、勉強でもしているのかな。それとも、俺のことを思っているのかな。ああ……俺はばかだ。おまえのことで勉強が手につかない。しかし、おまえのことを考えている時が一番、幸福だ！

（湯高二年・高倉文太）

今日は町かどにいた子をかいてみました。かものよう◇君は……◇　君の目はドングリのようにかわいいね。君のほおはリンゴのように赤いね。君の鼻はボクの鼻と同じだね、ちょっぴり上むいてて。君の口は黄色い花びらのようだね。そして君は……ボクのものさ。もう二度と逢うことはないだろう…きっと…シ・ア・ワ・セに

こんにちは春

待ってた風 聞こえた鳥 帰ってきた花 そんな気がした… さようなら冬

大人へ

星俊行さん(20)

今年で二十歳。やっと長い人生の旅路の第一歩を踏みだしたような気持ちだ。ある雑誌にこんな事が書いてあった。「父(母)のような人間になりたい」。複雑になる。また、「大きくなったら俺のような人間になれ」などと言ったりする親もいる。言語道断。非常にバカけている。これらは人間の成長を妨げ、さらに子供を自分の殻の中に押し込めてしまうものだ。私は思う、親とは子供の成長を助けるためだけでなく、人間としての考え方、すなわち思想の原点であってほしいと。

(常磐・会社員)

若者へ

川隅徳平さん(50)

「常に創造性を持つ」ー就職した若い人に望むことです。大きな夢に胸をふくらませて職業につき、何年かするとその夢がしぼんでしまう。一日無事に仕事をすれば給料はもらえるという安易な気持ちになってくる。自分自身に進歩がないからです。なぜ進歩がないか?それは創造性がないからです。のんべんだらりとでなく、ひとつひとつ仕事を改良してゆくことです。それには勉強も必要でしょう。そして、常に仕事に新しい風を吹きこんで下さい。

(好間町・国鉄職員)

◇いいたいこと◇

なんか友達っていうのはいいものでありまして、どこからともなく陽水の券が手に入ったというので、そんできいたんです。

それはセの二十番でした。はじめ吉谷和秀の「プロポーズの仕方教えて下さい」。でもやっぱり鼻すすったのがよかった(?)そんでRCサクセション、ほんとはねはじめて聞く名前だったからさァ、あんまり感じなかった。そんな陽水様。ほんとぼくはばかだねェ。ちゃんときァ紙飛行機つくったまではよかったけどそのあと、あァ「白い紙飛行機」ききたかったなァ。でもいいや「貧乏ゆすり」のお話をきいたから、諸君「貧乏ゆすりクラブ」を結成しようではないか。

それから〝OH!YOUG〟の方にお願いがあるんです。それは、平駅に〝伝言板〟ならぬ〝らくがき板〟を設置してくれたらなァと思うんです。駅にある伝言板に落書きしたら「落書きしないように」って書いてあったそうですから。

(内郷・地下鉄)

☆…どうかね。〝らくがき板〟を設置したら、というのは、伝言板だから落書き(国鉄さん ゴメン)する価値があるんだろうよ。(亜)

◇久美の世界◇

みいんな寝てしまった、八畳平のおコタ。私ひとり、もうやめようと思いながらすみっこで、恋占いなどくり返している…。

幼なじみのあの子、片思いのあのヒト、いつもそばにいる子や別れてしまったヒト、にくたらしい人やゆきずりの人…。

とっかえひっかえ思いうかべて、ほほえみながら拾ったり、捨てたり…重くなった耳のほとりにサラサラ、サラサラ…聞こえてくるのは——当かしら?風かしら?

(グレイベア)

◇メトロノーム◇

コーヒーが入ったからライトを消して、かたわらのメトロノームをつつく…。やさしく間隔をおいて、今の私にとって最高のなぐさめがひびいてくる。

イラスト・野郎二世

自分さえよく見えない一人の部屋で、コーヒーカップを左手に、右手は煙草用。長い髪を指にからませながら、静かなことを考える…。

メトロノームのぜんまいが切れるころ、私の心はもう、おだやかに笑おうとしている。…ありがとう。

(二条水脈)

◇おまえはなぜ◇

俺をさける?俺に気があるのかな。それとも、俺の存在を認めてくれないのかな。俺はずーっと思っている。今もおまえのことでいっぱいさ。そして、おまえを俺ひとりのものにしてしまいたい。

おまえは今何をしているのかな。読書でもしているのかな、勉強でもしているのかな。それとも、俺のことを思っているのかな。ああ……俺はばかだ。おまえのことで勉強が手につかない。しかし、おまえのことを考えている時が一番、幸福だ!

(湯高二年・高倉文太)

今日は町かどにいた子をかいてみました。かもめのようにすがすがしい子でした。ジーパンがにあう子でした。もうすぐ春だというのに、どこか悲しそうでした。

三月、受験生にとっていちばんいやな月。あなたもそうですか?マア、遅くまで大へんだけど体に気をつけてガンバッテ!

(イラスト野郎二世)

◇君は……◇

君の目はグリのようにかわいいね。君のほおはリンゴのように赤いね。君の鼻はボクの鼻と同じだね、ちょっぴり上むいてさ。君の口は黄色い花びらのようだね。そして君は……ボクのものさ。もう二度と逢うことはないだろう…きっと…シ・ア・ワ・セに……ボクの君…。さようなら…。

(四倉 K・S 17歳)

◇投稿規定

美木本真さん、十四日の編集局は随喜の涙で大変でした。一人占めしてはバチが当たると思い、みんなに分配したのです。若返りました。アラン・ドロンのポスター(これはもうだいぶ前の話)が当たった安島さん、もう卒業なんですね。まだ、一年生かな、と思っていたら(失礼)。がんばって旅立て。投稿先はいわき市平字田町六三いわき民報社編集局「オー!ヤング」係。

あなた

プレゼント

73年世界歌謡祭で最優秀グランプリを受賞した「あなた」が小坂明子という全く無名の、しかも平凡な女子高生の自作自演だったことにいろんな意味で、さわやかな衝撃だった。音楽とは何も名声とか地位は必要としない。いいものはいいという単純な原理がここでは生きている小坂明子にはやはり流行にのってほしくない。静かに、そして息長く、音楽的世界を築きあげてもらいたいと思う。五人に。‖天地堂提供‖

◇「油絵具」

当選者‖渡辺敏子(平・整女二年・17歳)小林久子(同・平三中・15歳)小野美枝子(小名浜・主婦・30歳)吉田美恵子(四倉・大野中二年・14歳)佐藤昌子(内郷・会社員・20歳)

MINPO 49・2・20

◇応募規定▽ハガキに上の民報マークを貼付▽住所氏名、年齢、職業あるいは学校学年を明記▽締め切り27日▽発表6日▽あて先は投稿規定に同じ。

入院随時
井苅医院
外科 形成外科 整形外科 神経科
院長 井苅義憲
いわき市平字下の町(常磐交通第1営業所東)電(0)2566

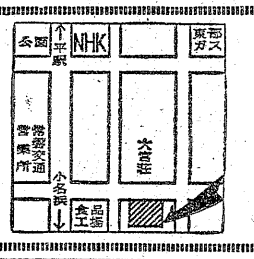

ニュータイプ・ニュー機構を加えて
色鮮やかなキドマトロン!
ただ今大量陳列中!!
一流品が選べるアフターサービス完璧
電化生活の専門店 タイラ家電
平・四町目 電23—5319

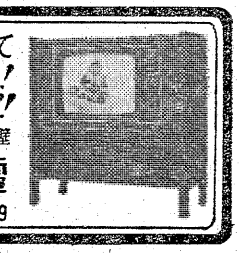

小鳥と金魚と犬 ペットフード ペット器具
ワンチャン美容室 ホテル
総合ペットセンター カワマタ
十五町目店 電(0)0892
ヨーカドー前店 電(0)0893
大専門店 電(0)9049
電(0)7055

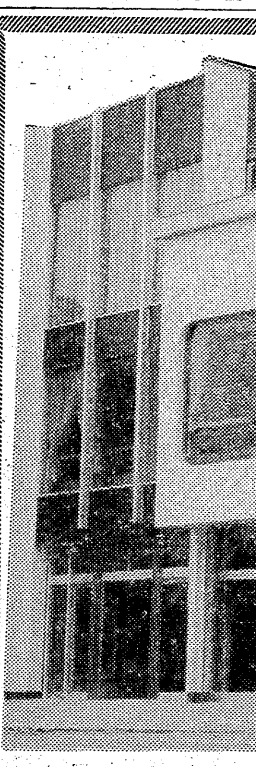

スカイパブからアナタへ…プレゼント

100円で飲める…話!
世にも不思議なこの話!
ウソのようなホントの話!
サントリージン1本(720ml)
キーボックス100円で
販売いたします
2月22日(金)〜28日(木)
スカイパブ TEL・23—3234
★パブ大バーゲンチャリティーショー(掘り出し物山積み!)
2月23日(土)のみ
★毎週水曜日女性に限りお飲み物半額サービス!
3月1日からスカイパブ・異人館バンド常備出演

★今年も迷わず……(中学生から高校生まで)
カンコープリンター 学生服 モリワ
平駅前(白銀通り) ヤング・ショップ

2月11日から教習開始
福祉への先導車…
身障者のための本格的教習開始
浜通りで唯一———手足が不自由な方のために 当校ではどんな障害の程度の方でも運転できる普通車を完備しました
当校卒業生は実地試験が免除となります
●教習料金は普通車の1割引きでご奉仕させていただきます
(教習車種—サニー1200CC・ホンダN360CC)
就職のため またご商売の関係上 今すぐ運転免許が必要な方のために……
定時速成科の特別クラス開設
●募集人員……30名●ただ今受付中
●練習期間……3週間で免許証があなたの手へ
●福祉的企業の先駆者
公認 福島県平自動車学校
いわき市内郷御厩町川向10(常磐線沿い) 電26—0926・26—3723

鉄骨工事 松本鉄工所 平字正内町九一 電(0)六八一五
新建材納入 株式会社 山三材木店 平字夏井町三の二 電(0)七八五二

転換目標昨年の85%

稲作 県の市町村配分きまる

県は十八日、稲作転換目標数量の市町村別配分を決めた。県全体の目標数量は、二万五千三百トン（五千四百九十七㌶）で、転換率は水田面積の五・一%に当たる。いわき市の目標数量は千三百五十九トン（三百三十一㌶）で、昨年の転換実績千五百九十四・三九トン（三百六十四・九㌶）だったから八五%に当たり、一五%の減となった。

市の四十八年度減反面積は千百四十・五㌶、このうち転作が三百六十四・六㌶で休耕田は七百七十五・六㌶だった。転作田内訳は野菜百三十一・八㌶、果樹八・七㌶、特用作物（たばこ、こんにゃくなど）二四・九%、花き十四・九㌶、豆・雑穀五十六・五㌶、桑一・七㌶、飼料作物六九・二㌶、植林三六・一㌶、その他九六・四㌶、これに養魚池五・九㌶、園芸施設五・六㌶、通年施工の基盤整備三十八・七㌶。このうちから四十九年度転作事業に継続されるわけで、野菜や豆、雑穀などは水田に復活することになりそう。

問題は七割近い七百七十五・六㌶の休耕田。四年間の休耕で荒れ放題になり、水田への復元は大変な労力と経費を伴う休耕田に対する「再開奨励金」交付の要望が強いことで、国はこれまでの交付した奨励金の中に維持費が含まれていたと取り合わず、今後の問題点となりそう。

全盲を克服、県最優秀

家庭の日・作文コンクール 点字応募の橋本さん

【全盲を克服、最優秀を獲得した橋本順子さん】

学生時代から各種作文コンクールに応募、このほとんどが入選、そして先ごろ福島県が募集していた「家庭の日・作文コンクール」に〝点字原稿〟で応募、見事一般の部で最優秀となり十六日の発表と共にこの朗報を受けた、いわき市小名浜字中町境一九二ノ三、はり・きゅう師橋本順子さん㈢は「信じられません、でも大変うれしい」と、家族や近所の人々から祝福を受け、喜びをかみしめている。

橋本さんは五歳のころ、ふとした事故が原因となって失明、以来平・茨城・京都などの盲学校を経て、郷里である同市に戻り、はり・きゅう師をしていたところ、昭和四十一年、ご主人の哲夫さん㈣＝橋本治療院経営＝と結婚、現在は長男の千博ちゃん㈠と、千昭ちゃん㈡と四人で暮らしている。

この点字は平盲ろう学校時代に習得し、以来中・高時代は音から好きだった〝作文〟〝詩〟を書き続け、あらゆるコンクールに応募、入選してきた。そのほか、弁論大会などにも出場、これも入賞して全盲を克服。

だが、家庭を持った現在昼間は仕事に追われ、夜は夜で遊び盛りの子供達を相手にし、一人三役の忙しさ。自分の時間が持てるのは午後十時前後。こんな忙しさの中で、このコンクール募集を知ったのは先月二十日。そして締め切りは二十五日と、期限はギリギリだった。だが作文好きの橋本さんは、初日の下書き、二日目は点字機で清書とわずか二日間で書き上げてしまった。

作文の題名は〝我が家の家庭の日〟で橋本家の生活状況を書いたもの。橋本さんは「応募規定が原稿用紙三～七枚となっており、点字は全部ひらがなのため普通の文字に書き直すのがひと苦労でした。今後も作文はもちろんのこと、子供達を相手に童話や詩を書いていきたい」と、次作に意欲を燃やしていた。

〝列車とめるビニール〟

水鉄 飛ばさないよう注意

「ビニールが列車を止めます。不要なビニールは埋めるか焼きすてて」―水鉄管理局は線路沿いの住民にビニール処理の注意を呼びかけている。

毎年春になると強い季節風が吹き荒れ、線路近くの畑や田で使われたり、捨てられている農業用ビニールや住宅工事現場にある建築資材包装用ビニールが舞い上がって電車線に巻きつき、列車を止める事故が多く発生している。

昨年十二月には、常磐線神立～高浜間の下り線の電線に幅三㍉、長さ十㍍のビニールが巻きついたため、これを取り除く間、約四十分にわたって不通となり、上り「ひたち5号」二十三分を最高に六本の列車が遅れを出した（二十八日午後）ほか、十八件の発生があった。

県内（勿来～新地間）での同種の事故発生件数を見ると、四十八年度は一月末現在で早くも前年度と同じ二十件も発生。このため、同管理局では、ビニールが電車のパンタグラフに巻きつくと、パンタグラフを破損させたり、電線を切ったりして列車の運行に重大な支障を与えると、各農協、駅を通じて沿線住民の農家や住宅にチラシ一万二千枚を配ることにした。

また、ビニールが電線に巻きついているのを見つけた場合、感電事故が発生する恐れがあるため、絶対にさわらないで近くの駅に知らせてほしい、と沿線住民の協力を呼びかけている。

懐石料理の特別講習会

平ドレメ・クッキング

いわき市平字梅香町の平ドレメ栄養士会（畑真理子栄養士）は二十四日正午から内郷の報徳会館大広間で懐石料理の特別講習会を催す。

これは懐石料理の研究会ともいうべきもので、中央の権威者たちと会食する。講師は土井勝料理東京スクール主任教師五十嵐信次氏。一般の参加も受け付ける。三千五百円。

勿来地区の種痘日程　いわき市勿来支所では次の日程で種痘を行う。該当児は生後六カ月と二十四カ月間に生まれたもの。

▼植田公民館＝三月六、十三日（午後一時～二時半まで）▼勿来支所＝三月四、十一日▼勿来公民館＝三月五、十二日

働く人々の職場体験記募る

福島婦人少年室は、労働省と日本放送協会の後援で、四十九年度「働く人々の職場体験記」を募集している。県内の職場で働く人々の姿や主張を紹介し、職場文化の向上をはかろうというもの。

規定は次の通り

▼募集テーマ＝①私の働きがい、生きがいの私の職場生活②私の余暇　のうちいずれか▼応募枚数＝四百字詰め原稿用紙六枚以内（別に住所、氏名、年齢および職業を明記し添付のこと）▼資格＝事業場に働く勤労者▼締め切り＝四十九年四月三十日▼送り先＝東京都港区芝公園一ノ七ノ六、日本労働協会広報部出版放送課（〒一〇五）

なお入賞者の発表は七月一日で直接本人に通知し、優秀賞（二編）、佳作（十編）には賞状および記念品が贈られる。

高久婦人会が落葉集め奉仕

いわき市平下高久、徳風園のおじいちゃん、おばあちゃん達の楽しみは、年に一度の〝菊づくり〟。この菊の花を、少しでも美しく咲かそうとこのほど同園のおじいちゃんやおばあちゃんのほかに、同高久地区婦人会が加わり枯れ葉集めを手伝った。

同園では毎年九月から十一月にかけ、園内を菊の花で埋まるほど菊を植えて楽しんでいるが、この肥料づくりのため、三百㎏離れた山に行っての枯れ葉集めとなった。

【高久地区婦人会の枯れ葉集め】

調理施設と衛生講習会

平保健所は管内の食堂で働く食品衛生責任者の調理技術の向上、調理施設の衛生高揚を目的に三月四日午後一時から産業会館五階ホールで衛生講習会を行う。

当日は同保健所の係員が「調理施設の衛生」と題して話した後、中央から招いた講師により「調理技術」についての講演がある。

同保健所では食品衛生責任者は必ず受講するよう呼びかけている

高訓祭バザー物交に人気

内郷職訓校で売上金寄付

いわき市内郷綴町堀坂にある内郷総合高等職業訓練校（清水襄夫校長）では、十七日の高訓祭で作品展示即売会と不用品交換、チャリティーバザーを行い、八千七百九十五円の売上金を本社を通じて交通遺児に贈った。

高訓祭は生徒会長大平誠君ほか訓練生百六十人と職員らで実施され、各自持ち寄ったラジオ、額、写真、雑誌など二百点が、十時半から一時間もたたないうちに売れてしまった。

物品交換会も最高八百円から最低十円という安さで物価高値の折から大いに歓迎された。

ヘイさん

8094　中島安男

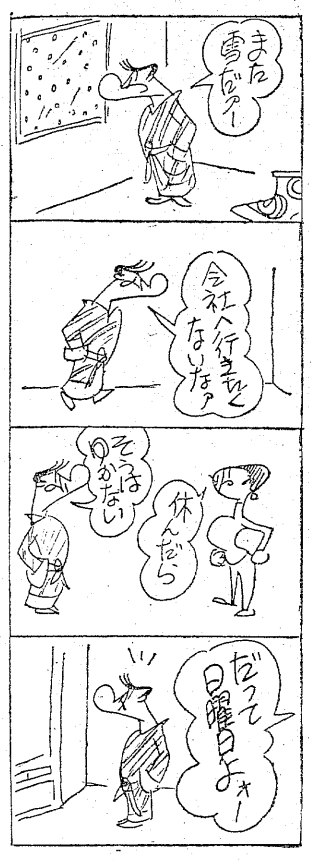

交通事故

	発生	死者	傷者
いわき中央署	5件	0	5人
〃東署	2件	0	2人
〃南署	0	0	0

（19日・県警交通企画課調べ）

〝公害の症状はないか〟

生徒ら194人を特別診断

発見され、十八日から二十三日までの六日間にわたり、福島労災病院で専門医による第三次特別健康診断が実施されているわけ。また今回は、初めて大気汚染地区の小名浜、勿来両地区と比較するため、非汚染地区内郷地区の高坂小六十四人、内郷一中三十三人の特別健康診断が合わせて実施される

仲間町三七＝所有の製材工場から出火、置いてあった木材五立方㍍を焼き同四十五分鎮火した。

磐城消防署の調べでは、工員らのたき火の不始末。損害は十九万円。

渋滞国道ではねられる

十九日午後五時二十五分ご

《お母さまへ》ご入学おめでとうシリーズ ⑤ 入学準備カレンダー

輝かしい人生の門出!!

とこしえの愛を誓うにふさわしい 豪華な式場でどうぞ

⊙ご婚礼のお日どりが決まりましたら　お早めにお申し込みください
⊙ご招待状から婚礼衣裳・着付け・ハネムーンまで　一切お世話いたします
⊙お料理は和食・洋食とも1,200円から承ります
⊙ご宴会・会議用にもご利用下さいませ　200人様から20人様まで大小6部屋を用意いたしております

写真＝5Fの豪華な大ホール　200人様まで

総合結婚式場 ことぶき会館

いわき市平字田町・並木通り　いわき民報ビル3・4・5F　☎23―3500

〝公害の症状はないか〟

生徒ら194人を特別診断

小名浜、勿来地区

いわき市教育委員会では大気汚染被害の多い小名浜、勿来両地区の十九小中学校の児童・生徒を対象にアンケート調査、校医の問診など特別健康診断を実施した。この結果、専門医による精密検査が必要とする児童・生徒百九十四人が福島労災病院で第三次特別健康診断が行われている。検査は大気汚染地区の小名浜、勿来両地区のほか、一般地区と比較するために内郷の二小中学校健康児九十八人も一緒に診察をうけており、二十三日まで実施される。

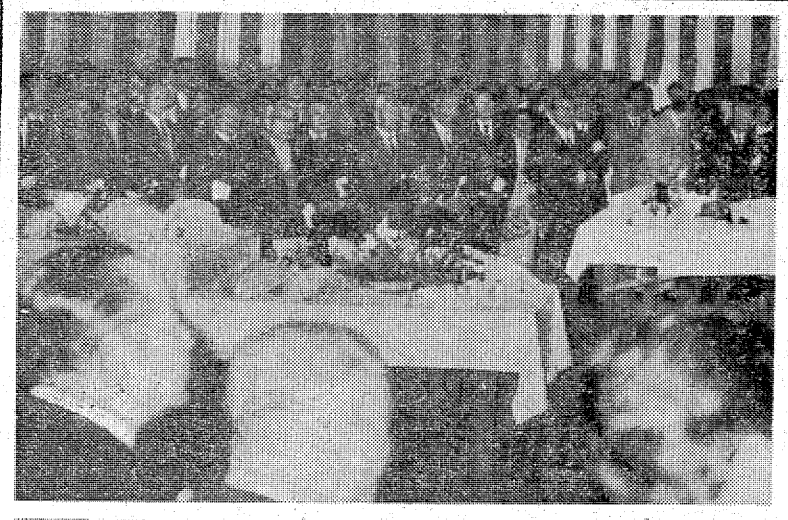

市教委では児童・生徒の体力増強、学力向上をはかろうーと臨海工業地帯、化学工場が多く、大気汚染の著しいと思われる小名浜、勿来両地区の児童・生徒を対象にして第一次特別健康診断のアンケート調査を五月初めに実施した。

引き続き、このアンケートにより精密検査を必要とする児童生徒が小学校十校で百二十五人、中学校九校の六十七人の計十九校百九十四人が【汚染地区児童生徒の第三次特別診断始まる＝労災病院】

生徒を校医が問診しながら診断する。第二次特別健康診断を行った。

そして校医の診断により精密検査を必要とする児童生徒が小学校十校で百二十五人、中学校九校の六十七人の計十九校百九十四人が【汚染地区児童生徒の第三次特別診断始まる＝労災病院】

発見され、十八日から二十三日までの六日間にわたり、福島労災病院で専門医による第三次特別健康診断が実施されているわけ。また今回は、初めて大気汚染地区の小名浜、勿来両地区と比較するため、非汚染地区内郷地区の高坂小六十四人、内郷一中三十三人の特別健康診断が合わせて実施されることになった。

第三次特別健康診断は大気汚染による「公害」ということから、呼吸器関係を中心にしてレントゲン、血液検査、尿検査のほか、耳鼻科、眼科など身体全部の精密検査で、同院の医師のほか東北大学医学部の医師五人も応援して検査に当たっている。

なお、精密検査を行う第三次特別健康診断は昨年に続き今回で二回目。第一次特別健康診断のアンケート調査は磐城地区小中学校一万九百三十四人、勿来地区小中学校七千五百三十一人の計一万八千四百六十五人に対して行われた。

追突　十九日午後四時四十分ごろ、いわき市平鎌田字寿金沢七一ノ五地内国道交差点で、信号待ちしていたいわき市小川町上平字前田原一二、会社員村上安定さん(三四)運転の普通トラックに、千葉県長王郡一宮町一宮一一九八、運転手宮本利男さん(三七)運転の大型トラックが追突。村上さんはムチ打ち症で三週間のケガ。

いわき中央署の調べによると、宮本さんの前方不注視。

たき火から製材所焼く　二十日午前五時ごろ、いわき市小名浜島字高田三二ノ一、製材業大泉末吉さん(五五)＝同市平仲間町三七＝所有の製材工場から出火、置いてあった木材五立方㍍を焼き同四十五分鎮火した。

警察消防署の調べでは、工員らのたき火の不始末。損害は十九万円。

渋滞国道ではねられる　十九日午後五時二十五分ごろ、いわき市内郷綴町余谷一ノ二地内国道を横切ろうとした、同白水町上代三五、会社員殿村初枝さん(三五)は、同市平上荒川字長尾二七九ノ三九、会社員菅原良隆さん(三四)運転の普通乗用車にはねられ、頭を打って二週間のケガをした。

いわき中央署の調べによると、殿村さんが渋滞している車の間から急に飛びだしたため。また、菅原さんも前をよく見なかった。

信号無視して衝突　十九日午後九時十五分ごろ、いわき市久之浜町久之浜字北荒神三地内国道交差点で、同町末続字岸内六九、会社員佐藤由紀子さん(三三)運転の普通乗用車と右から走ってきた、宮城県石巻市水神六五ノ七二、運転手馬場正儀さん(三七)運転の大型トラックが出合い頭に衝突。佐藤さんは頭や足を強く打って三週間のケガ。

いわき中央署の調べによると、佐藤さんの信号無視。

きょう照島で起工式

18ホール　シーサイドカントリー

東北の湘南いわきにサイドゴルフ場をつくろうと、照島観光株式会社ではいわき市泉町下川字大畑の照島観光ホテル西側に建設を計画、土地買収などを急いでいたが、二十日午前十一時から現地の同ホテル体育館に地権者はじめ関係者約三百人が集まって起工式をあげた。

起工式はまず小林同社専務の開会の辞ではじまり、神官による〝事が型〟のごとく進められ末永社長、青木会長、末永帝国観光専務らが鍬入れ、続いて同社幹部のほか園部市収入役、北郷、馬目両県議、小野義一氏、地元代表の江尻郷氏らが玉串奉奠した。引き続いて式典に入り、末永社長が『去る四十六年から青木会長の要請により帝国観光が照島観光の経営にあたっている。会社としては千葉県館山にある総合観光施設のようにゴルフ場、ホテル、植物園などこの辺一帯をバラエティーに富んだものにしようと計画を進めている』と前置きして帝国観光網のひとつに照島観光を加え、全国的な横の連携を強め、特に冬の誘客に努力したいとあいさつ。青木会長から経過を報告、野崎商議所会頭、園部市収入役、北郷県議、地権者代表渡辺新太郎氏から祝辞があって祝宴に入った。

㊤起工式に出席した地権者ら約三百人の関係者
㊦あいさつする末永一行社長
㊦鍬入れをする青木幹夫会長

完成は来年秋

起工式をあげた照島シーサイドカントリークラブは景勝の地照島海岸に面し、六十六万平方㍍（約二十五万坪）もある広大なもので、シーサイド・チャンピオンコース十八ホールが、県道をはさんでつくられる。総工費約二十億円、完成は来年秋オープンをめざしている。

渡辺氏を郵政大臣表彰

東北郵政局　郵便功労者など

東北郵政局は二十日午後三時から同局講堂で、郵便業務が優秀だった団体や職員を表彰したが、いわき管内では平局集配課主事渡辺一良氏に大臣表彰が伝達されたほか、一団体と職員三人が東北郵政局長から表彰された。いわき関係の被表彰者など次の通り。

【郵政大臣表彰】　渡辺一良（平局集配課主事）

【東北郵政局長表彰】　平局郵便協力婦人会（松崎スミ子代表五十人）松木四郎（平局郵便課長代理）片野勲（植田局郵便外務員）鈴木甫（好間局同）

養鶏講習会　いわき市農業委員会は二十一日午前十時から午後三時まで、しゃくなげ会館で養鶏講習会を開く。

愛称「ゆうちゃん」に当選

遠藤(洋)須藤(好間)さん

東北郵政局では、東北郵貯一兆円突破を記念して、〝ゆうちゃん〟の愛称で呼ばれている人を募集していたが、多数の中から抽選で六十人を選んだ。本県では十人が当選したが、このうち平局管内は二人。同局からは八十七人を推選していた。賞品は近く同局から伝達される。

なお東北郵貯の推移は、三十六年十二月に一千億円、四十六年一月五千億円、四十八年三月八千億円、同年八月九千億円、今年二月四日に一兆円を突破した。当選者次の通り。

▼好間町愛谷字塙、須藤優子(一七)▼平字田町、遠藤優子(一七)

磐城二高JRCが交通安全寄付　「交通安全に役立てて下さい」と、私立磐城二高JRC（塩田貴団長、団員十六人）は十八日、いわき中央署に三千三百六十七円を寄付した。

昨年十二月二十四日、平警護学校にクリスマスの飾り付けを買うため団員から集めた費用の残金。

高萩で乳幼児相談　いわき市小川支所は二十一日午後一時から三時まで、高萩公民館で乳幼児相談を受け付ける。

滝尻で乳幼児相談　いわき市磐城支所は二十一日午後一時から二時半まで、滝尻公民館で乳幼児相談を受け付ける。

子宮ガン検診　いわき市公衆衛生課は二十一日午前九時から十時半まで、平市民会館で子宮ガン検診を受け付ける。

入遠野で種痘　いわき市遠野支所は二十一日午後一時から三時まで、入遠野公民館で種痘検診を行う。

内郷で高齢者学級　いわき市内郷支所は二十一日午後一時から、内郷公会堂で高齢者学級を開く。

金山で健康相談　いわき市勿来支所は二十一日午前九時半から十一時半までと午後一時から三時までの二回に分け、金山公民館で健康相談・衛生教育を行う。

交通事故

	発生	死者	傷者
いわき	5件	0	5人
中央署	2件	0	2人
〃南署	0	0	0

（19日・県綴交通企画課調べ）

しゃくなげ

ご入学に必要な品は全て大黒屋におまかせください！

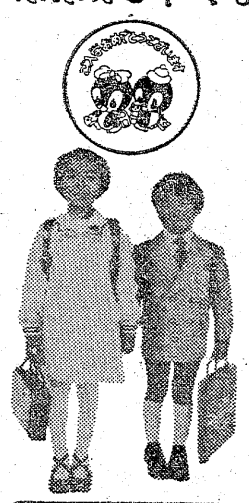

大黒屋は心と心のふれあいを大切にします
大黒屋

《お母さまへ》
ご入学おめでとうシリーズ
5 入学準備カレンダー

これまで5回にわたって「ご入学おめでとうシリーズ」を続けてまいりましたが今回で一応終わらせていただきます　もうすぐうれしい入学式…やさしいおかあさまおとうさまと一緒に　さあ　ご入学のおしたくです

1日前	2日前	3日前	4日前	5日前	6日前	7日前
希望にあふれた入学式まで　あと一週間です　健康診断を受けさせて　完全な体調でスタートを切らせたいものです	入学式までは…とただしまっておくのではなくランドセルを使って遊ばせてみましょう　入学への期待もいちだんと高まり　物の出し入れが上達します	「学校はとても楽しい所よ」このことばを使うことがたいせつ　お子さまに実感を持たせるために　いっしょに学校を見にいくことも一方法です	このころ　学校の担任になる先生から「はがき」がくるかもしれません　先生の名まえをしっかり覚えさせることも必要かと思います	規則正しい排便のくせはついていますね　学校へ行くようになってから　あわてだすようでは遅すぎます　いまのうちに習慣をつけておきましょう	今夜は早く休ませましょう　緊張感を覚えさせたり　興奮させたりしないように　安心感は入学式をスムーズにしますように　あすは遅刻しないようにしましょう	

橋本さんは五歳のころ、ふとした事故が原因となって失明、以来平・茨城・京都などの盲学校を経て、郷里である同市に戻り、はり・きゅう師をしていたところ、昭和四十一年、ご主人の哲夫さん(四〇)＝橋本治療院経営＝と結婚、現在は長男の千博ちゃん(六)、千

調理施設の衛生高揚を目的に三月四日午後一時から産業会館五階ホールで衛生講習会を行う。

当日は同保健所の係員が「調理施設の衛生」と題して話した後、中央から招いた講師により「調理技術」についての講演がある。

同保健所では食品衛生責任者は必ず受講するよう呼びかけている

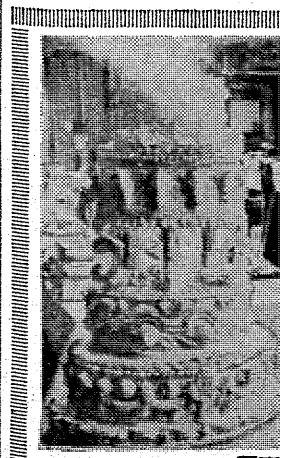

写真

内郷で種痘　いわき市保健支所は種痘を次の日程で行う。

▼該当者＝①生後六カ月から二十四カ月までの幼児（第一期）②四十九年四月小学校に入学する者（第二期）

▼実施会場＝内郷公会堂▼接種月日＝判定月日＝二月二十八日・三月七日、三月一日・三月八日▼時間＝午後一時半～三時

夕刊
いわき民報
いわき市平字田町63ノ7
いわき民報社
◎ 振替口座（郡山）4028
本社 0246 ㉓1666
小名浜支社 0246 ㊷3560
常磐支局 0246 ㊷2380
勿来支局 02466㉒2903

木材の百貨店
株式会社 丸一材木店
建築 内外装用新建材 なんでもそろう

月ぎめ定価500円 1部20円 （第三種郵便物認可） いわき民報 （夕刊） 昭和49年2月20日（水曜日）第8679号（8）

今日のことば

勝負事をするのは技術ではない しかし勝負事をやめることこれは技術だ

（ポーランドの諺）

国鉄マンよ〝商人意識〟に徹せ

平 高橋邦夫

数日前上京の折、上野駅構内の案内所で、次のような光景を目にし実に不愉快な思いをした。

案内所は乗客を円滑に目的地へ案内する役割を果たすところであるが、私が目的地へ行く交通経路を聞きに案内所の前に立つや、私が確認のため手帳を広げてしばらくの間待っていると〝いつのどこまで行くねつなの〟と怒口の職員が全く荒々しい語調で問い返し、その女性のほかにも数人の乗客がたずねに来ていた。

その中の女性が列車時間をたずねると〝ハッきりしないなあ。今日のか明日のだっていうのがよお。忙しいんだから後にしな〟と荒々しい言葉がはねかえってきた。その女性もたまりかねたのか、ひどく憤慨してその場を立ち去った。

そのあとにたずねた私にも突っけんどんな語調で答えが返ってきた。このような場面に接するのは、上野駅に限ることなく、国鉄利用のわれわれ周辺に数多く散見されている。国営であるため倒産の心配は皆無であろうが、それが高慢な公務員意識を増長させ、これらの言動となっているように思えてならない。

国鉄も客を扱う商売人、民間経営と同じ理念のもとに、お客さんを最高に尊ぶ商人としての心を強く持ち続けてもらいたいものである。

（会社員・26歳）

税金の無料相談を歓迎

平 鈴木誠一

年度末になると各種税金で頭を痛める。サラリーマンにとっては〝源泉徴税〟以外には税の内容を全く知らない。土地を買い家を新築して始めて、取得税や固定資産税の納入通知を受けてびっくりするくらいの税金オンチである。

二十三日は〝税理士記念日〟。各税理士事務所では、税に関する無料相談に応じるという。法律無料相談と合わせて、庶民の良きアドバイザーになるようお願いしたい。

（会社員・48歳）

NHKテレビ ☆印は白黒

6・00 こどもニュース
05 荒野の王子
30 人形劇「新八犬伝」
7・00 ニュース
30 新しい模索 インドシナ半島
8・00 「銀座わが町」中村玉緒 三木のり平 島田陽子 原田大二郎 郷ひろみ 黒柳徹子ほか
9・00 ニュース
15 ニュース解説
30 ニュース特集
55 「恋とコーヒー」渡辺美佐子 竜崎勝 ほか
10・10 文化展望「劇画」～その誕生から現在まで～
50 ニュース

NHK教育 ☆印は白黒

6・00☆中国語講座
30☆ピアノのおけいこ
7・00☆英語会話
30☆技能講座
8・00☆市民大学講座 現代の科学 「ピールスと病気」～オーストラリア抗原～石田名香雄 市田文弘 中村桂子
9・00☆通信高校講座 英語A
30☆通信高校講座 英語A
10・00☆通信高校講座 英語A
30☆通信高校講座 日本史

福島テレビ ☆印は白黒

6・00 FTVテレポート
7・00 日本一のおかあさん
30 みんなで歌おう，74「森進一・青江三奈とともに」
8・00 結婚への罠「3日間で9組の新夫婦」
9・00 「寺内貫太郎一家」小林亜星 悠木千帆 梶芽衣子 西城秀樹 加藤治子 藤竜也 篠ヒロコ 浅田美代子
10・00 「炎の旅路」大谷直子 篠田三郎 小坂一也 黒沢年男 ユベール
30 「ただいま恋愛中」
11・05 カラー秘録・太平洋戦史▽激闘ガダルカナル

福島中央テレビ ☆印は白黒

6・00 ダイヤモンド・アイ
30 ワイドニュース
7・00 「空手バカ一代」
30 とことんやれ大奮戦／坂上二郎 桜田淳子
8・00 雑居時代「夢みる乙女？」石立鉄男 杉田かおる 大坂志郎 富士真奈美 川口晶 岡田真澄 大原麗子 ほか
9・00 特ダネ登場／？ゲスト＝小柳ルミ子
30 水曜ロードショー「海底油田大爆発・マラカイボ」コーネル・ワイルド アベ・レーン
11・00 きょうの出来事
15 ワイドショー11PM

★……今夜の番組……★

NHK第1 1340KC

6・00 ニュース
40 じょうずな話し方＜美しいことば＞
7・00 ニュース▽ニュース解説
25 ニュース特集
8・05 人生読本 人間の能力
15 趣味の手帳＜物売りの声＞
30 科学千一夜▽スケトウダラの海
9・05 放送演芸会 落語「親子茶屋」桂春団治「崇徳院」桂米朝
10・00 ニュース
20 若いこだま
11・05 夢のハーモニー ダイナ スペインの姫君

NHK第2 1540KC

6・00 そろばん教室＝わり算
20 基礎英語
40 英語ニュース
7・00 ラジオ農業学校＜太陽エネルギーと作物＞光合成と太陽エネルギー
15 続基礎英語
30 中学生の勉強室 数学
8・00 通信高校講座「数学Ⅰ（第1部，第2部）」
40 通信高校講座 地理B
9・00 通信高校講座 数学Ⅱ
20 通信高校講座 古典乙～漢文～
10・20 通信高校講座 現代国語1
11・00 大学講座 哲学
20 スペイン語入門

ラジオ福島 1060KC

6・00 ニュースハイライト
30 長門裕之の男の話
50 圭子のこの指とまれ
7・00 ワールドミュージック
30 ゴールデンワイド＜淀川長治・ラジオ名画劇場＞～ウイリアム・ワイラー～
8・30 グルーヴィ・ポップス
9・00 今晩は、落合恵子です
20 MUランデブー
30 ザ・ディスコティック・ショウ
10・00 ポップスNOW
30 MUハイフォニック＜ジュリー・ロンドン特集＞シャレード ほか
11・20 歌謡リクエスト合戦

FM放送 ☆印はステレオ

6・00 くらしの話題＜ディスクジョッキー＞
7・15☆サウンド・オブ・ポップス プレイ・ミー モーニング・サイド マイ・オールドマン
8・05☆ステレオコンサート＜クラシック・リクエスト＞～ヘンデルの器楽曲～ハープ協奏曲変ロ長調作品4の6 オルガン協奏曲ヘ長調作品4の4 ほか
10・20☆大作曲家の時間＜シューマンの作品＞六つの詩作品36 子供の舞踏会作品130
11・05 夜のしらべ

市況

魚類

二十日は中之作港に巻網のサバが出った。

【小名浜港】底引船十二隻十六トン八百五十㌔ 小型底引船十三隻三百㌔ ▼水ダコ 三千三百㌔ 二三〇～四五▼ドンコ 二千三百㌔ 二八〇～二〇〇▼メヒカリ 千八百㌔ 四百㌔ 一五〇▼アブラザメ 千二百㌔ 八〇～五五▼アンコウ 千三百㌔ 二〇〇～一八〇▼水ダラ 千二百㌔ 三〇▼サメサガレイ 千二百㌔ 一〇〇～三〇〇▼ヤナギ 千百㌔ 一〇〇～一二六〇▼ナメタ 六百㌔ 一〇八〇～二〇〇▼スケウダラ 四五〇～三五▼ノドグロ 四百五十㌔ 七五〇～二五〇▼ハモ 二百五十㌔ 四八〇～二五〇▼ムシガレイ 百五十㌔ 七五〇～三五〇▼ニクモチ 百五十㌔ 五九〇～一〇〇

【江名港】底引船九隻十三トン ▼サメサガレイ 四千三百㌔ 一三五～五〇▼水ダコ 千七百五十㌔ 二〇〇～六〇▼アカジ 千二百㌔ 五〇〇～四二▼アブラザメ 千㌔ 八〇～五〇▼スケウダラ 九百㌔ 七〇～三〇▼ドンコ 七百五十㌔ 三〇〇～三〇▼マツカワ 五百五十㌔ 一二五〇～六五〇▼サバ 四百五十㌔ 二四▼メヒカリ 三百七十㌔ 一七〇～一六〇▼ヤナギ 二百四十㌔ 一七〇～一〇〇

【中之作港】巻網船一カ統二十六トン六百㌔ 底引船五隻二十三トン三百㌔ ▼サバ 二万六千六百㌔ 三五・三▼スケソウダラ 五千四百㌔ 三三▼アブラザメ 三千五百㌔ 四千五百㌔ 八〇～四〇▼水ダラ 千八百 三〇～三五▼ヤリイカ 千五百㌔ 五〇〇～一五〇▼アカジ 千三百㌔ 五〇〇～一五五▼ドンコ 九百㌔ 二〇〇～四〇▼サメサガレイ 六百五十㌔ 二〇〇～一五〇▼マダラ 四百㌔ 二〇〇～一一〇▼水ダコ 二百五十㌔ 一五〇～一五〇

野菜

▼白菜四〇～一〇▼ニンジン一一〇～三〇▼ゴボウ一〇〇～二〇〇▼大根二五～三〇▼ネギ一三〇～一七〇▼玉ネギ一四五～一三五▼キュウリ四二五～四〇〇▼ナス三〇〇～二五〇▼キャベツ一六〇～五〇▼サツマイモ一八〇～五〇▼ナガイモ一三〇～二〇〇▼シュンギク一〇〇～一四〇▼サヤマメ二〇〇～九〇〇▼トマト二五〇～二〇〇▼サトイモ三〇〇～二〇〇▼ピーマン一〇〇～九五▼モヤシ二五▼シイタケ五五〇～三〇〇▼根ショウガ四五〇～二〇〇（以上キロ）▼ホウレン草五〇～一〇〇▼菜類四〇～五〇▼ミツバ四〇～二〇〇▼春菊五〇～一三〇（以上束）▼玉子二一～一八（一コ）

（丸立・青果市場調べ）

指導員を二人ふやす

いわき市内の中小企業は商業が七千四十三店、二万六千四百七十六従業員、年間売り上げ一千八百億円、工業は千六百二十一事業所、三万三千三百二十四従業員、一年間出荷額千八百十六億円。合計八千六百六十四事業所、五万九千八百従業員、三千八百十六億円の経済力（市統計調査から）を持っている。だが一事業所平均にすれ

いわき民報案内
◎…一ダン四行 一〇〇〇円
◎…同一広告五回以上掲載は一割引き
◎…お申し込み、お問い合わせは本社営業局広告部 電㉓一六六代＝支社、支局、いわきPRセンター＝電㉓〇六九〇＝へ

家屋
マンション▽六畳、四畳半▽場所＝平字正月町・マンション▽連絡先＝電㉔二五三四
貸事務所▽二階約30平方㍍▽ガス・水道・トイレ付▽場所＝平・南町小泉美容室隣上▽連絡先＝電㉔七五四七
貸事務所▽面積約55平方㍍（18坪半）・約78平方㍍（23坪半）▽ガス水洗トイレ付き▽場所＝平・鍛冶町▽電㉔四五八八
貸店舗▽面積66平方㍍（20坪）▽場所＝平・田町駅前通り（駅から三分）▽電話連絡は午後6時以後▽連絡先＝電㉓五一七六
新築アパート▽六畳四畳半洋六畳▽台所バス水洗トイレ付き▽環境良▽駐車可▽場所＝平・正内町▽電㉔七八一三

雑件
生徒募集▽華道（池坊・小原流）茶道（裏・表千家）教室▽入会随時▽場所＝平・南町（花友生花店2階）電㉔三九四六

生徒募集
和裁科・洋裁科
◎入学式 4月5日（毎水曜日フラワー教室）
願書受付中
磐城高等和洋裁学院
平字六間門2 電㉒9416

石島公民館
募集ニュース
◆東京目黒ときわ女子学寮＝寮生追加十五名募集、選考のうえ決定、締め切り二月末日◆平成人学校＝英・数・国・理・各科教師急募、四月から勤務、講師も可◆40歳以下女秘書＝大学卒以上、年齢不問◆貸事務所＝石島ビル3階、一坪四万円（以上）◆営業社員若干名＝数育機器（眺図書株式会社）エコール販売、高校卒以上、経験は問いません 平駅前東一番通り 電話㉓四〇〇一番（代表）

募集
●バーテンダー＜平コンパ＞
手取り2,000円以上保証 食・住付き
●ホステス＜会員制倶楽部ホプ・ノプ＞
手取り4,000円以上保証
保険その他 諸制度あります
大久興産株式会社 電㊹8840

募集
◉女子事務員 2名
◉給与 当社規定による
◉昇給年2回・賞与2回
履歴書持参下さい 委細面談
株式会社 横山万蔵商店
平上荒川字堀ノ内 電㉓2006

募集
◇店長 ◇調理主任
◇調理見習 ◇喫茶
カウンターマン
レストラン ナカムラ
レストラン ボルドー
電54ー2548

七千円集▽ちり紙交換運転者募集▽およそ見習工▽委細面談▽常磐下船尾（6号国道沿い）関山自動車株式会社電㉓六〇六六
募集▽鈑金塗装▽普通四トントラック▽長距離二年以上経験者▽委細面談▽平・田町「タイコ美容室」▽電㉒七七三・夜㉒五二一八
美容師インターン数名▽高給優遇▽委細面談▽場所＝谷川瀬・大塚産業 電㊹四五七〇
運転考▽五名▽普通四トン経験者▽委細面談▽平谷川瀬・大塚産業 電㊹四五七〇

新発売
いわきの花
Azalee
アザレー・マルティ《八重つつじ》
500円・700円
1,200円・2,300円
●お菓子の専門店 じゃんがら本舗 みよ
平・田町☎23ー7111～5

藤越特選
ひな人形

白木沢産婦人科
【入院応需】
院長 白木沢 長史
いわき市平字大町一八の三 ㊹八二七五・㉓九四七七

志賀整形外科
【入院随時】
院長 志賀 柳一
●駐車場あり いわき市平字銭治町27電 昼（院内）㉓五〇五〇 夜（自宅）㉓五〇五一

募集
連日盛況のため大増員！
◎調理師見習 5名 30歳までの男女 給与6万円以上
◎ウエートレス 10名
◎レジ係 3名
18歳～25歳 給与4万5千円以上
◎調理補助係 5名 50歳ぐらいまでの女子 給与4万円以上
■いずれも二交替制
昇給・賞与年2回 各種保険加入 履歴書持参 委細面談
※旧内郷ボウリング社員は年功を加算いたします
朝鮮料理と焼肉の店 牛舎
店舗 平・白銀町10 連絡電㊹6321

抜群の人気サニー！
●セールスマン募集●
経験者・未経験者ともに可委細面談・下記営業所へ連絡下さい
日産サニー福島販売
いわき営業所 電㉕2551
小名浜営業所 電㊺2343
勿来営業所 電㉓4515

麗人を求む
（アルバイト歓迎）
委細面談
高級クラブ 薊（あざみ）
平・仲田町 電㉓1029昼㊷2516

募集
■女子社員 3名
イトーヨーカドー店勤務
履歴書持参・委細面談
ヤマカスポーツ
平字田町銀座通り 電㉓8122

カバンはフクヤマ
平・2電㊹二三一七

銃の購入方法 1
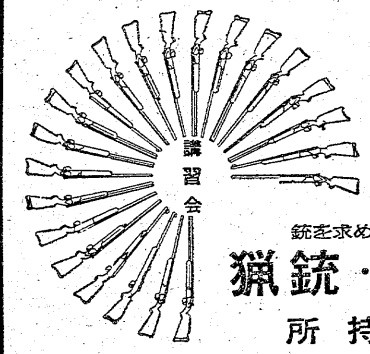

2月27日
いわき中央警察署
AM9：30から
銃を求めたい方の講習会
猟銃・空気銃
所持許可
目標……心のおどるのをおさえ 息をころしてねらう 一瞬 命中！ この爽快さはなんとも言えません 愉快で 豪快なスポーツ！ 狩猟 射撃競技ともにエチケットがあり マナーを身に付け規則を守り この近代的スポーツを十二分に楽しみ味わいましょう
・福島信販分割払いあります
・お気軽にお問い合わせ下さい
世界の優良品を皆様に提供する
平銃砲火薬店
いわき市平字一町目8 電74ー9231
直営 平常設射場 いわき市平南白土字八ツ坂

県知事（1）第509号 土地の未来と共に進む
三越不動産ガイド
平・佃町 電23ー7184
売 平 188平方㍍（57坪） 住宅地最適環境良 仲介 明治団地 3・3平方㍍ 4・9万
売 平 205平方㍍（62坪） 住宅地最適日照良 仲介 明治団地 3・3平方㍍ 5万
売 平 330平方㍍（100坪） 住宅地適 仲介 久世原団地 3・3平方㍍ 3・5万

三越商事株式会社
平・佃町 電㉓1630
●中小企業●商店
手形割り引き
その他
ご相談に応じます
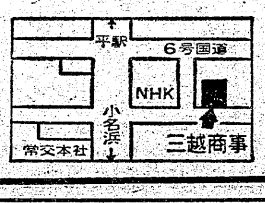

不動産売買 金融
売地
平・久保町 道路面
宅地 396平方㍍（120坪）
3・3平方㍍当たり
6万5千円
日当たり・環境良
平一小・一中学区
福島県登録（1）398号
大竹不動産有限会社
平・七軒町 電74ー4757 電23ー8105

なんでもコピー受注
藤森商会
㉓平・かじ町二三九六