夕刊
いわき民報
いわき市平字田町163ノ7
いわき民報社
◎振替口座(郡山)4028
本社 0246 ㉓1666
小名浜支社 0246 ㊷3560
常磐支局 0246 ㊷2380
勿来支局 02466②2903

スポーツ用品
トレーニングウエア
豊富に取りそろえてます
タイラ運動具店
平・田町並木通り103 TEL㊷4508

常交『豊間駅』を廃止

32年開設いらい17年ぶりで

国鉄連絡運輸駅として昭和三十二年八月十六日から開設していた常磐交通『豊間駅』は今月二十八日で廃止する。

最近利用者も激減、赤字がかさむばかりなので廃止することにした。これで同常磐交通の駅は常磐小名浜、好間など六駅となった。

にこやか予算

258億円 中味紹介

南部清掃センター完成

共立病院増築終わる

大事業目白押し市民部

いわき市の四十九年度当初予算案がこのほど発表された。一般会計は前年度より一九・八%伸びて二百五十八億三千六百万円。公共事業抑制時代としては高い伸び率を示したが、これは国の総需要抑制方針に沿いながらも、①福祉優先②生活関連事業の推進、を二本柱に市独自の立場を貫いた結果、と市ではいっている。そこで、この"にこやか予算"（二百五十八億円予算）によってもたらされる市民生活の『ゆとり』と『うるおい』はどんなものか、各部ごとに新しい事業、主要な事業をピック・アップしながら、新年度の予算を"吟味"してみた。まず、市民生活に直結する市民部から…。

生活関連と福祉優先

市民生活に関係の深い市民部には、ゴミ、し尿処理場、病院の増改築など大規模な事業が目白押し。なかでも、南部清掃センターの完成（十月オープン予定）は特筆されるもののひとつといえよう。総事業費九億三千万円、三カ年継続事業の最終年次として三億八千万円が計上された。完成すれば二十四時間フル運転で一日三百トンのゴミを処理するため、不法投棄のひどかった南部地区のゴミ事情は全面的に改善される。

同じく、老朽化したうえ処理能力に限界がきた錦処理場に代わって、勿来を中心とした南部地区のし尿事情を一気に解決しようと、三カ年継続事業（総事業費七億三千万円）で南部し尿処理場の建設工事がスタートする。処理能力は一日百五十キロリットルと錦処理場の五倍強。初年度は二億一千八百万円が予算化される。

さらに、平終末処理場の高級処理施設の増設工事も見逃せない。今まで生し尿を直接処理していたのを下水道処理と同じ方法で処理するもので、悪臭防止に効果がある。四十九年度中に完成するが、事業費二億円は四十九年度と五十年度の二回にわけて支払われる。

これらの施設強化と並行して、新年度から新たにゴミの分別収集がスタートする。これは不燃物や粗大ゴミなどをゴミ収集車と別に収集するもので、分別収集車（二トン積み、深ボデーのダンプカー）四台が購入される。この種のゴミはいわき市四倉町下仁井田地内の不燃物ゴミ収集場に集積されるが、肝心の破砕機の設置については場所など今のところ全く未定。

ゴミ収集車も五台増車し、計六十台でゴミの増大に対処していく。これらの予算は各処理場の維持管理費を含め七千九百万円。

大気汚染の表示板

公害防止で磐城に新設

病院関係では総合磐城共立病院の病棟増改築工事（総事業費二十億五千六百万円）が終わる。四十七年度から三カ年継続で事業を進めてきたもので、最終年次の四十九年度には十億一千九百万円が予算に組まれる。鉄筋コンクリート八階建ての近代的な建物に変容、六月には半分オープンする。また、常磐病院の病棟増改築事業（総事業費七億三千万円）も新年度からスタートする。ベッドを二百二から二百五十二に五十床増やすもので、二カ年継続事業として初年度は一億二千六百万円が計上された。

病院に関連したものでは高額医療費の公費負担制度が挙げられる。被保険者（三割負担）の負担額が三万円を超えた場合、超えた分を公費で負担するというもので、これは四月からスタートする。この資金として一億五千八百万円が思惑される。また、国保加入者に対する助産費（出産費用の援助金）が同じく一万円から二万円にアップされるのに伴い、三千二百四十万円の予算措置がとられる。

このほか、公害防止対策のひとつとして、新年度には市民への情報伝達を目的とした大気汚染状況電光表示板が千四百万円をかけて作られる。

設置場所は磐城支所前付近が有望。南部清掃センターの搬地内に付近住民の要望によって憩いの家が建設されるのも四十九年度の異色事業といえよう。これは同センターの温排水を利用する木造平屋建て百四十平方㍍、二十～三十人収容程度の簡易な入浴兼休憩場で、建設費は千百万円。その必要性が早くから叫ばれていた休日、夜間診療所開設のための調査費五十万円が初めて計上されたのも明るい材料だ。

福祉との関連で母子衆養強化費が増ワクされたが、これは要保護者（以上現行市民税の均等割納税者（以下現行のほか所得税を納めていない者）千五百人を対象に、妊娠した場合、出産前後九カ月間、さらに生まれた子に対して生後四カ月目から九カ月間、一日一本の割りで牛乳（配達にならないところはミルク）を支給するというもの。

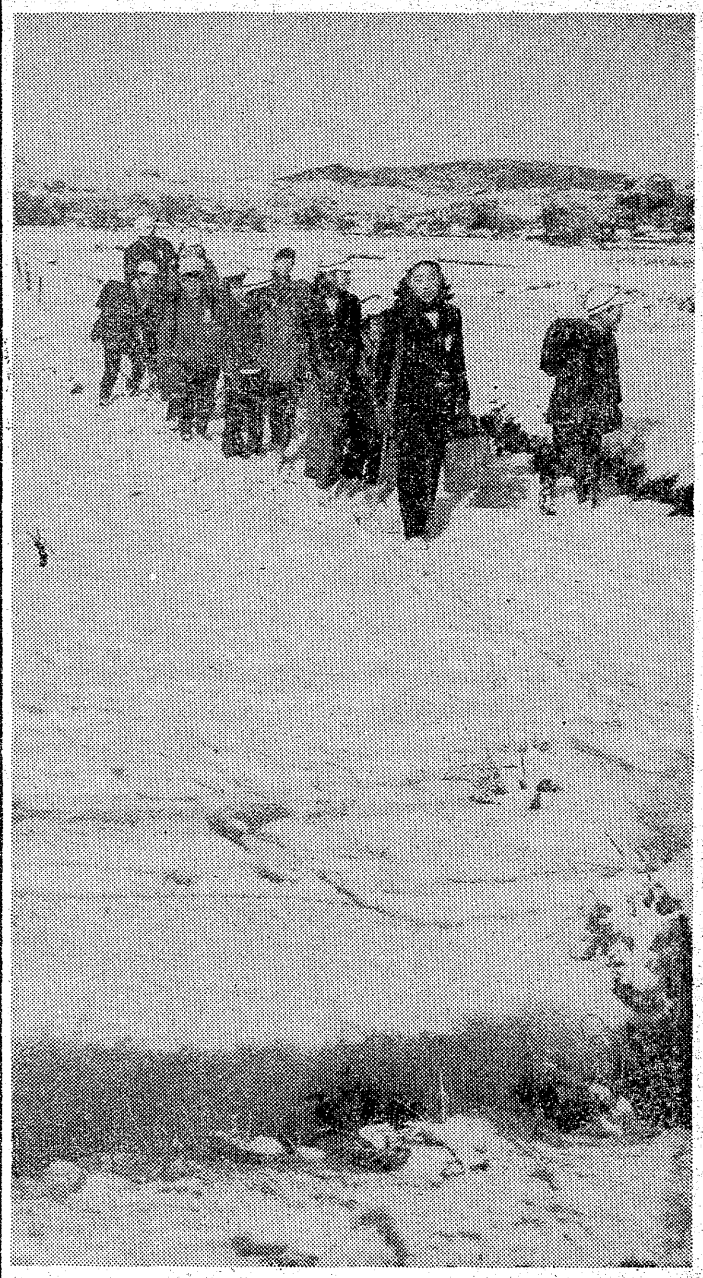

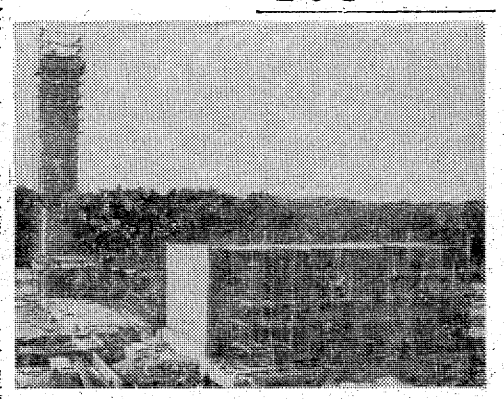

【完成が待たれる南部清掃センター】

才言

▼…来年度予算案、中味の紹介が、きょうから本紙で連載する。市民部関係をみても清掃センター、共立病院の増築など大きいものがすらり。総需要抑制のなかで、大型の"にこやか予算（二百五十八億円）"がスタートするのあとが見える。

▼…市の消費生活センターがきょう開店した。大いに利用しよう。

大好評!!
'74御婚礼セット
万葉シリーズ
本格家具専門 家具センター 柏屋
平・中町・大黒屋デパート東隣 電㊷三四四七

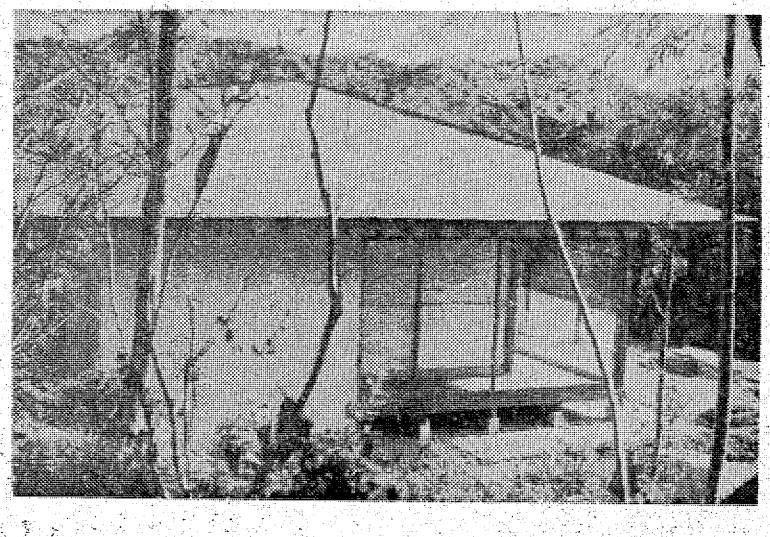

設計・施工の一貫作業
注文住宅から高級建売まで
住まいのことならなんでも
ご相談に応じます（相談無料）

住まいのコンサルタント
渡辺住宅工業株式会社
いわき市好間町下好間字渋井19の2　TEL・36—3511代

1級建築士事務所登録番号　第(804)1156号
建設業者登録番号　福島県知事　わ第7625号
宅地建物取引業者免許番号　〃　(1)第635号

（可認物便郵種三第）　いわき民報　（夕刊）　昭和49年2月26日（火曜日）第8684号（2）

四時ダムでまた障害

軟地盤にセメント注射

飲料用水一日三万九千二百三十トン、工業用水十一万二千三百トンを給水源とする四時ダム建設事業は第一建設地が軟弱地盤で移転というスタート早々一年遅れの誤算があって、第二候補地の川部町大沢・同中寄地内で建設準備を進めているが、ダムサイトの地質地盤は良好とはいえない。このためボーリングした中にコンクリートを注射するカーテングラウト試験が続けられており、四十八年度には深さ七十㍍まで掘り下げてセメントで固め地盤強化作業を完服中といえる。

四十八年度事業費は二億四千百万円。ダムサイトの基盤岩は古生層領在所系統の結晶片岩類で、新鮮な岩盤の密着性は良好、ただ右岸の破砕帯に多少疑問があるということだったが、この破砕帯が予想以上に悪くいわゆるヒビ割れ岩盤。このためこのヒビにコンクリートを流し込んで強化するわけだが、現在は注入作業のテスト段階で、テストが成功次第、こんどは事業約六億円を投入、湖底に沈む五十万平方㍍の用地買収と、ダムどの方向に、何㍍やきに、何本ボーリングしながらカーテンクラウトをつくっていくかを決定、ダムを持ちこたえられる強固な地盤づくりをする。この成否が四時ダム建設の有無を決定することになるだけに、テストは慎重を期し、あらゆる条件の中で反復行われている。

これがうまくいくと四十九年度工事用の道路建設を実施する。八人が所有する田畑と住宅八棟、これと共有林などを含めた山林の地権者は百人に及び、工事用取り付け道路は一・五㌔㍍だが、何といっても湖底に沈む用地の買収が第二の難事業といえよう。

これらがすべて順調に経過した場合は、いよいよ五十年度から本格的なダム建設工事に着工、五十三年度末には堤頂長二百六十五㍍、堤高八十五・五㍍、有効貯水量一億一万トンのセンターコアー型のロックフィルダムが完成、絶対量不足の水源ダムとして高柴ダム以上の力を発揮、洪水の調節の役割を果たす。

なお総貯水容量は一億三千二百五十万㌧（高柴ダムは一億二千七百万㌧）。

反響呼んだ物対活動

大黒屋　苦情、激励が15件も

いわき市平字中町大黒屋デパートが二十日に『物価安定　対策本部』を設置してまだ一週間そこそこだが、この物価狂乱時代だけに反響を呼び、市民からの通報は二十五日までに十五件に達した。主として食品や家庭雑貨だが、この通報で値下げしたものもあり、なかには店員の応待が悪いといった苦情や同デパートが取り扱っていないプロパンガスなどの相談が持ち込まれているほど。

同デパートは本部を設置するとともに、「高値発見町ぐるみ運動」も展開しているが、消費者のなかには、他店で取り扱っている〝プロパンガスがバカに高い。何とかならないか〟〝トイレット・ペーパーの中味が標示されている長さより短い〟といった苦情まで舞い込んでいる。

早速市と連絡して回答するようにしているが、このほか〝他店より価格が高い〟という通報があって、値下げしたものや〝店員の客に対する態度が悪い〟といった批判もあった〝本当に時宜を得た運動である。ずっと続けて欲しい〟という激励もかなかった。

また四倉町と錦町の主婦が自主的に同運動本部に交替で参加、通報に対する応待に当たるなど、市民からの協力も寄せられている。同本部では物価ばかりでなく、市民からの苦情やアドバイスをきき、デパートとしての向上を図っていくとともに、市の物価対策行政にも積極的に協力する姿勢でのぞんでいる。

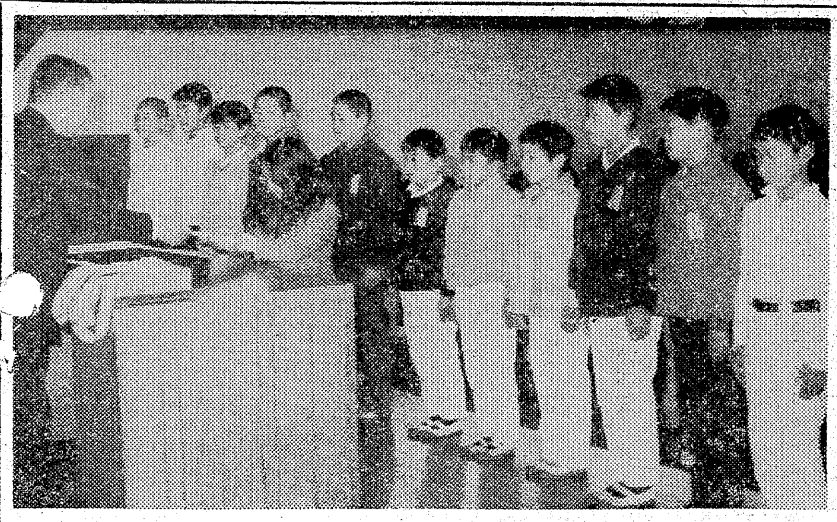

善行者13人を表彰

〝小さな親切運動〟けさ四倉小で伝達

四倉小では二十六日午前八時二十分から、同校講堂で開かれた朝礼の時間に、全校生の前で〝小さな親切運動善行者〟の十三人の表彰伝達を行った。落とし物の大切な書類などを派出所に届け出たり、たばこの火消し、学校環境の美化を心掛けている者など、感心な少年ばかり。被表彰者次の通り。

▽菅波千絵（二年）＝学校にある花壇の草花の根に土をかけてやったり、倒れているものをおこしてやるなど、いつも気を配っている。

▽洲崎正巳（六年）洲崎守由（四年）＝昨年十一月十八日朝、新聞配達を終えて学用品を買いに行く途中、カメラや書類、運転免許証を拾い、交番に届けた。

▽菅波千絵（二年）＝学校にある花壇の草花の根に土をかけてやったり、倒れているものをおこしてやるなど、いつも気を配っている。

▽洲崎正巳（六年）洲崎守由（四年）＝昨年十一月十八日朝、新聞配達を終えて学用品を買いに行く途中、カメラや書類、運転免許証を拾い、交番に届けた。

【小さな親切運動で善行賞を贈られた四倉小の児童たち】

〝開発課〟を〝サービス課〟に

東北電力人事異動　渡辺配電課長が栄転

東北電力は十五日付人事異動を二十五日発令した。いわき営業所関係では同配電課長渡辺崇晴氏が喜多方営業所長に栄転するなど次の通りだが、『調発課』が『サービス課』に名称を変更、いっそうサービスの強化を図ることにした。主な異動次の通り（カッコ内は旧任）。

【転出】▼喜多方営業所長（いわき配電課長）渡辺崇晴▼白河営業所副所長（小名浜営業課長）牛来昭▼東京本社総務課（いわき営業所課）大関享▼仙台へリポート（同送、工事係）佐藤磐男▼郡山作業長（同副作業長）服部眞▼原町配二係長（同配一係）西郡良治▼福支、用地課（同計画係）菅波哲▼須賀川白方出張所（江名出張所長）長谷川昇一▼四倉変電所長（信管根発電所長）菊田政隆▼いわき配、副作業長（作業班長）大原先雄▼同作業班長（湯本出張所長）坂本辰雄▼湯本出張所長（勿来出張所長）伊藤一郎▼小名浜営業係長（労務係）丹野富夫▼広野出張所長（江名出張所長）木村和夫

【転入】▼いわき営業所配電課長（原町配電課長）戸松通憲▼同電通支所（福島電子通信所）長谷川昇一▼四倉変電所長（信管根発電所長）菊田政隆▼いわき配、副作業長（作業班長）大原先雄▼同作業班長（湯本出張所長）坂本辰雄▼湯本出張所長（勿来出張所長）伊藤一郎▼小名浜営業係長（労務係）丹野富夫▼広野出張所長（江名出張所長）木村和夫

【所内異動】▼夏井川第三発電所長（四倉変電所長）鈴木茂男▼いわき係、作業長（夏井川第三発電所長）大和田正▼塩田発電所長（係、電係修係）永山修

【所内異動】▼原町選転長（塩田所長）加藤茂▼同（いわき係、土木係）斎藤敏▼福支、電力課（同作業長）大井川明久▼福島電通、電子応用係（いわき電通支所）八島彰夫▼福係、電気工事（同係、電工事）鈴木辰視

【転出】▼原町選転長（塩田所長）加藤茂▼同（いわき係、土木係）斎藤敏▼福支、電力課（同作業長）大井川明久▼福島電通、電子応用係（いわき電通支所）八島彰夫▼福係、電気工事（同係、電工事）鈴木辰視

平高等洋裁で卒業ショー

9日　平市民会館

平高等洋裁学院（山崎啓哲院長）は、三月二十日の卒業式を前に、九日午後一時から平市民会館大会議室で卒業記念ショーを開く。

同ショーは毎年開かれているもので、今年は和・洋裁あわせて二百五十人の卒業生が自分達で作った製作品を着ての、卒業の思い出ファッションショーといった催し。

会と催し

27日

【平市民会館】▽平猟友会総会（13時）▽学生寮入寮者選考委員会（9時30分）▽全通いわき支部学習会（18時）▽近代京焼きもの教室（17時30分）▽たいら手あみスクール（9時）

【勿来市民会館】▽勿来地区青年婦人部大会（17時）

【平公民館】▽日本画研究会（13時）▽ギターサークル（18時）

【常磐公民館】▽滝語架設説明会（9時）▽ペン字サークル（18時）▽書道サークル（18時）▽茶華道サークル（18時）▽市民税申告受付（9時）

【磐城体育センター】▽家庭の日推進懇談会（9時30分）

【しゃくなげ会館】▽平東邦むつみ会第22回経営講座（9時）

【いわき産業会館】▽県石城自家用自動車協会整備管理者講習会（9時）

いわき市婦人学級生大会

27日　四倉公民館

いわき市婦人学級生大会は、二十七日午前九時から四倉公民館で開く。市教委、市・公民館連協共催で、参会者は百人の予定。講師は長谷川三男氏。助言者は下山田民部氏ら数氏。

五月連休は好天？

3・4・5月の長期予報

【三月】中旬ごろまでは時々、冬型の気圧配置となって寒くなるが、下旬には移動性高気圧におおわれて暖かくなる見込み。月平均気温はやや低く、降水量はやや少ない。

【四月】天気は周期的に変化するが、移動性高気圧におおわれることが多く気温は高目になる。下旬は天気の崩れる日が多く、五月初旬にかけて晩霜がある。平均気温は平年並かやや高く、降水量は平年並。

【五月】移動性高気圧におおわれて暖かな日が多い見込み。だが下旬には比較的曇が多く、全般に肌寒い日が多くなる。平均気温は平年並かやや高く、降水量は平年並。

勿来の内職相談日　勿来職安が三月に行う内職相談日は六、七、八、十三、十四、十五、二十、二十一、二十八、二十九の十日間。相談範囲は勿来、田人地区で担当は成清マサ子さん。

株式・前場

実質月替わり商いの本日の市況は、ここ連続安のあとだけに、さすがに自律反発となった。一部紙に今三月期一三・八㌫減益の予想記事も市況に響かず、全般的に小じっかりした動きとなった。なかでも業績好調の薬品株が買われ、糖十円。主安いものは日光学十四円。

【地元銘柄】日化成百二十円、クレハ二百八十五円、東邦銀三百十円、常磐興百六十二円。

出来高概算五千万株。旧ダウ二十二円七十八銭高の四千四百七十五円八十五銭。なお二部市場は出来高四百五十万株と活発であった。

（平・水戸証券調べ）

渡辺地区農事組合支部会議　いわき市農政課は二十七日午前

大正楽は笛吹き場面もあった。その他東洋工中心の自動車株、東海上、楽器、地所、王子紙などの優良株も値を上げた。ただ商いは薄く、自律反騰の域を脱しなかった。

主な高いもの、東洋工、楽器十四円、大正楽二十八円、エーザイ十三円、海上、地所、横電、鉄興百六十二円。

主安いものは日光学十四円。

（平・水戸証券調べ）

あすの休電

▼平地区＝（7時～7時30分）田町、白銀町の各一部

▼常磐地区＝（9時～12時）西郷町の一部

▼三和地区＝（9時～13時）上下永井の一部

天気予報

玉半提供　㉔五〇三二

（小名浜測候所調べ）

【今夜】北西の風強く、晴れ時々曇り、山沿いは小雪。

【明日】北西の風、だいたい晴れ。

【海上】今夜、波、うねりともに高いので注意。明日、波やや高い。

（強風、波浪注意報発令中）

あすの暦

2月27日（水）

	日	月	先	赤口	友引	先勝	友引	先負	仏滅
勝	12	6	6	7	8	9	10	11	12
干	27	17	8	20	22	6	19	0	13
潮	20	8	2	34	32	26	15	5	0
満	34	23	14	15	13	18	19	10	13
潮	23	11	5	03	01	06	03	16	13

旧暦＝曜出入出入　六日日月月　満潮　干潮

訃報

父**大谷信吉**は二月二十五日午後三時十分八十三歳の天寿を全うして永眠いたしました　ここに生前のご交誼を深謝し謹んでご通知申し上げます

追って葬儀は二月二十七日午後一時自宅を出棺いたします

昭和四十九年二月二十六日

いわき市平谷川瀬字西作四七

喪主　大谷和丸

妻　大谷クマ

親類代表　大谷久光

外　親類一同

越　フジコシ

ママもママになる人も全員集合

「子どもに食べさせてよいもの悪いもの」と題して食生活改善研究会の講演を左記のように開催いたします　入場は無料です

とき　三月二日（土）午後一時～三時
ところ　いわき産業会館五階ホール
講師　食生活改善研究会会長　八藤　晟先生
※入場無料

昭和土地開発株式会社

特定建設業（土木・建築）福島県知事（特48）第7471号
宅地建物取引業　福島県知事（2）第197号
一級建築設計事務所　福島県知事（805）第1169号
常磐湯本町天王崎1の166　電42―2224

○矢津住宅団地分譲中
場所　常磐関船町矢津地内
現地案内所　同　電43―3507
なお宅地造成および建築の設計施工または土地を譲りたい方は多少にかかわらずご相談に応じます　ご一報下さい

新発売!!

郷土菓　深山田楽（みやまでんがく）

3コ入り　四〇〇円
5コ入り　六五〇円

あさ川　平・四町目　電74―5755

旅は道連れ世は情け

旅先で見知らぬ人に受けた小さな親切が忘れられぬ思い出に残ります。ほんのちょっとした心づかいが……そんな気持ちで作っています。

■【銅ばた定食】はふるさとの味と心です。

分ばら焼　花乃木

いわき市平駅前中央通り（藤田ビル2階　電話23―七一八九

ナシの〝花粉銀行〟建設

赤井 人工交配へ育成保管

いわき果樹振興協議会（猪狩政一会長）ではナシの花粉を採取、適温を保たせて人工交配しやすくしたり、花粉を長期保管できる開約（やく）所（通称〝花粉銀行〟）をつくることになり、現在工事を進めている。

これまでは、ナシを結実させるためには風や昆虫類など、自然の力をたよりに花粉を運んでもらって交配していたが、農薬の発達で昆虫類は死滅する一方で、近年は公害の影響もあってすっかり姿を消してしまった。このためナシの結実が悪く、収穫減につながっている。

ナシ栽培農家では農業の使用量を減らしたりして対処しているものの思うようにいかず、対策に頭を痛めていたが、開やく所ができればこの問題も解消されるとナシ栽培農家では喜んでいる。

開やく所はいわき市平赤井字諏訪原のナシ集荷所横に、一月から工費八千四万円をかけ平屋建て（二十三・一平方㍍）の建設を始めたが、三月末には完成する。同所では花粉を暖める暖房装置を備え、また花粉を長期保管するための冷房装置も完備する。

開やく所では、ナシが開花する四月二十日ごろから、各栽培農家で採取したナシの花粉を、摂氏二十五度の温度に保ち二十四時間生育させ、さらに発芽試験を行い、合格した花粉には交配しやすくするため増量剤を加えて栽培農家に返す。栽培農家ではその花粉を綿棒を使ってメシベに付ける。

開やく所で生育させた花粉を使って人工的に交配させる結実状態がよく、生育も良く収穫増につながる。また同開やく所では花粉の長期保管もできるように、常時零下十度の温度を保つ装置も完備する。

同協議会では四月から使用するが、当初は五十㌘分の花粉を生育させる考えでいる。二年目からさらに規模拡大を図り、全栽培農家のナシも開やく所で生育させる計画を進めている。いわき市内では初めて。

商店街

サンキョウ＝サンキョウ平・小名浜・植田店で礼服祭

ヒューティサロン＝平・商町ささきが一周年＝ささきでは25日で開店一周年

ウエノ商事＝上矢田字田畷にフォルクスワーゲン販売ウエノ商事が開業。電68三三一三番。

カバン特売＝小名浜名店街パックのさくまではランドセル、カバン特売中。

『株』＝平・鎌治町の純喫茶『株』では2月26日から3月7日まで店内改装のため臨時休業。

あすの運勢

小川石渕

二月二十七日（水・先勝）

【1月生】甘い誘いに心が動きやすい、軽率に乗れば後悔する

【2月生】何かと有利に運ぶときがある、積極的に行動せよ

【3月生】たとえ失敗してもあきらめるな、努力継続で復活する

【4月生】あれこれ取り越し苦労しやすい、思い切って出て有利

【5月生】運気が不安定で変化が多い、軽率に動けばつまずく

【6月生】成り行きにまかせて結果よい、あせって出れば自滅

【7月生】完全ではないが接近可能、じっくり取り組もう

【8月生】何かと障害あり取り組もう狂いやすい、冷静に対処せよ

【9月生】順調のようで進展いま一つ、あせって先走れば損失

【10月生】多少不満があるが感情に走るな、マイペース守り好転

【11月生】あせっても成果は得られぬ、だが努力だけは続けよ

【12月生】出るくいは打たれるとき、自力に応じた行動せよ

入試問題集

磐城一・二高　英語（おわり）

その三

Ⅶ　次の（　）内の語句を並べかえて日本文に相当する英文を作りなさい。

1．手をいつもきれいにしておかなくてはいけません。
(always, you, keep, must, hands, your, clean)

2．あなたは音楽に興味がありますか。
(you, music, are, interested, in, ？)

3．駅へ行く道を教えて下さい。
(the, way, me, tell, the, to, station, please)

4．けさは何時に起きましたか。
(this, what, morning, time, you, get up, did, ？)

解答　Ⅶ

1 You must always keep your hands clean.

2 Are you interested in music ?

3 Please tell me the way to the station.

4 What time did you get up this morning?

100貨店

パチンコをやっても、どうせとられっ放しだし、マージャンをやるほどのゆとりもなしで、結局はテレビに走る。このまえ、「助け人走る」（FTV・土・後10時）で〝世情大不安〟をみた。悪徳商人が役人と組んで商品をストックしてボロもうけ、これを助け人が大ドロボウに盗ませて庶民に与えるという痛快な物語◆現代の世相を風刺したものだが、人を殺したり、ドロボウするなど、いかなる大義名分があったにせよ、社会的に是認できることではないけれど、いわばテレビの娯楽小説である。これをみながら大黒屋の「物価安定宣言」（19日付全面広告）を思った。この中に「私たち大黒屋デパート自身が地域住民の一人であり、またそこに働く従業員もまた社員である前に消費者であらねばならない」とうたってある◆これは一デパートだけの問題ではない。一般企業にしても、政治にしてもこれが原点であろう。公害問題にしても、そこに働く労働者が企業に対するつきあげを徹底してさえいたら、今日騒がれるほどの事態になっていなかったかもしれない。賃上げ闘争には熱心でも、公害問題にはほおかぶりしていたところに、現代社会のもつ二重構造というか複面があるわけだ◆昨年九月、ロータリークラブの指導者（第三五三地区のガバナー）早坂さんが、〝もっとも奉仕する者はもっともよく報いられる〟ということについて講演したことがあった。たとえばどんどん売れている商品が欠陥商品と分かり、それを回収すれば社員のボーナスが払えない。そんなジレンマに立ったときあなたならどうする、と問題を出したことがあった◆利益（プロフィツ）というのは物資的なものと精神的なものとあるが、やはり精神的な幸せをもたらすものを無視するわけにはゆくまい。（新人）

剣の天地

池波正太郎 作

中一弥画

（191）

黄斑の死（三）

長野業政の急死は、いま、箕輪城内においても秘密にされている。

業政は、廊下に倒れた躰を居館の奥ふかく運びこまれ、

『療養中』

ということになっているわけだ。

業政の歿年は、はっきりとしていないが、おそらく、六十を越えてはいなかったろう。五十五、六歳ではなかったのか……。

長野氏は、平城天皇の皇子・阿保親王が、上野の国の大守に任ぜられて在原（ありはら）の姓を名乗り、その後裔（こうえい）が長野家の先祖だそうな。

約二百年もの間、上州を守ってきた【名家】といってよい。

上泉伊勢守は、箕輪城の家老・藤井友忠が、ひそかにさし向けてよこした辻又右衛門へ、

『わしは、いましばらく、上泉をうごかぬほうがよいとおもう。いま、急き駆けつけては、かえって真実（こと）を人びとにさとられよう』

『はい』

『疋田文五郎も、まだ、このことを知らぬのじゃな』

『はい』

『文五郎にのみは、打ち明けておいてもらいたい』

『心得まいた』

『おぬし。ここへ馳せつけてまいったとき、血相（けっそう）が変っていた。こころをつけられい。帰城の折は、わざと、ゆるゆる馬をうたせ、平常（つね）の顔色になられたがよい』

『おさとし、かたじけのうござります』

上州の黄斑（こうはん＝虎）とよばれた長野業政の死は、あまりにも果気なかったといえよう。

しかし、業政は急死する五日ほど前に、何をおもったか、十五歳になる我子の業盛（なりもり）をまねき、父子二人きりで語り合ったとき、

『わしも、もはや余命いくばくもあるまい』

と、いったそうな。そして、

『わしは、長い間、身命をかえりみることなく四辺の敵と闘いつづけてまいった。それは、ひとえに、関東管領家の御為であった。このことを忘れてはならぬ。関東管領・上杉家の再興こそ、関東一揆が至極になることを信じてうたがいなく、

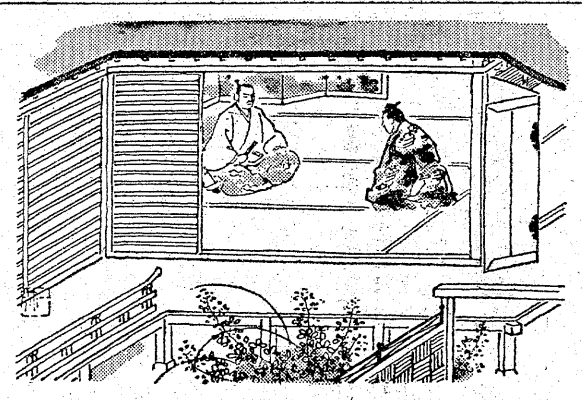

トリートメント
ヘアパックで美しくつややかな髪に致しましょう
ビューティーサロン 水野美容院
平駅前（ヨーカドー通り）TEL・74－2678

専門機械設備による製造が格安料金で受注！
★カーボン付き伝票　★両面印刷
☆多量の印刷　★ナンバー入れ印刷
例　領収書・納品書・請求書・見積書・伝票
いわき印刷
平中神谷字十二所24　電34－2049

一廃品を回収しましょう一
学校・子供会・婦人会などの廃品回収にお手伝いさせていただきます
お電話下されば参上いたします
廃品回収問屋 ちり紙交換問屋 一幸商会 鹿島街道
電㊀3379・㉖1178＝夜専用

・子犬の売買・犬具・医薬品
・犬舎・化粧品・交配指導・フード
・ワンワン・美容室・ホテル
犬の専門店
ドッグセンター カワマタ
いわき市平・十五町目5－1　☎23－3106

うまい「かつ」なら大宝ですネッ！
谷川瀬店は数寄屋造りの落ち着いた店で楽しいお食事を一
平大宝銀座店　平・銀座通り　TEL・㊷2968
谷川瀬店　平・谷川瀬　TEL・㉚0279
本店は会津造りの店でバラエティーに富んだ〝とんかつ〟を
小名浜大宝本店　小名浜・岡小名　TEL・㊸4443・㊸5028
駅ビル店　平ステーションビル（3F）電㉒0620

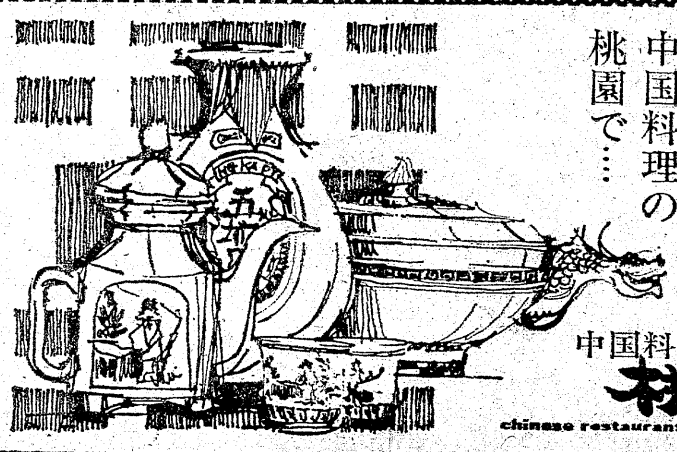

宴会・会食は本格的な中国料理の桃園で…
中国料理 桃園
chinese restaurant 平駅前 ☎(74)3048

浜のおみやげ・郷土の民芸
いわきの再発見！郷土の民芸品おみやげなど　なかなか珍しいものが豊富です
丸市
いわき市平字四町目　でんわ74－2213

高校生論文大会の入賞作

社会の底辺に生きる人々

第3位

藤原美紀子

身障者の将来はどうなる？

私の知っている人に、先天性脳性小児マヒの方がおります。歩くこともできない。話すことも出来ない。ひとりでに手足があらぬ方向に動いてしまう重度身障者の一人です。この方は福祉施設の不足から、家庭で保護されたまま、今年二十歳を迎えました。小さかった時は、母親がこの子の面倒を見て来たのですが、身体の成長は、やがて母親の手にも負えなくなり、結局、今は父親が一切の世話をしているのです。両親にもしもの事があった時、残されたこの子は、どのようにしてこの世の中を生きてゆくのでしょうか。

安心して生活が出来る世に

〝かわいそうだ〟という前に、このような障害者が、安心して生活できる世の中を造ることが先決だと思います。例えば、今お話した脳性小児マヒの方の場合、家で保護されてきたために、教育も、職業訓練も受けることが出来ませんでした。脳の病気を正常に戻す根本的治療法はないといわれていますが、進行することのないこの病気は、発育とともに神経や筋肉の訓練によって、機能の進歩がみられるといわれています。まず、設備の整った養護施設が必要です。十八歳を過ぎると施設を出なければならない悲しい現状を進展させて、年齢に関係なく、集団生活の中で、障害者達が安心して

藤原さん

医療、教育、職業訓練を受けられるような国家体制が、今こそ必要だと思います。

〝養護施設の充実を〟

存在無視された身障者

車イス専用の道路づくりを

私達は〝わが身をつねって人の痛さを知れ〟という観念が、あまりに滑いように感じます。例えば歩道の問題にしろ、乗り物にしろ、あるいはトイレにしても、五体満足の私達用に造られた物ばかりなのです。これでは、完全に身障者の存在が無視されています。健康な私達でさえ危険な現在の道路事情では、車イスに乗った障害者達は、安心して横断することもできません。現在あるのは車道と歩道だけです。もう一つ、車イス専用道路の開発を考えるべきだと思います。また、盲人のためには信号の色別によって、規定の音や手さわりでわかる装置があったらどうでしょう。一時も早く安心させてあげたい。

恵まれない人達に愛の手を

私の考えはとっても甘いと思います。このような環境整備の問題には、ばく大なお金がかかる事は安っぽい同情やあわれみではなく、彼らに対する暖かい支援と理解と、そして不可抗力のために、不遇に生きなければならなくなったその生涯を、健康な私達が「皆

知っていますが、皆同じく生きる権利を持っているのに、社会の底辺でひっそりと暮らしている人がいることを見逃すわけにはいきません。もちろん近年では、カナン村のような重度身障者コロニーやその他の施設、また月三千円の身障者手当の支給、環境面開発の政治的な話し合いも進んでいるようですが、まだまだ間に合わない現状を聞かされます。

そうした現状において、私達にも何かやれることはないでしょうか。個人の力ではどうにもならないことではあるけれど、すべての健康な人達が皆、心の片隅に不幸な人達の存在を自覚して世の中を見回したら、何らかの形で、もう少しなんとか支援することが出来るような気がするのです。現実の福祉問題は、これからの世代をになってゆく私達の、大きな課題ではないかと思います。

再び繰り返しますが、私達には正しい事に向かって生きていける特権や、強さがあると信じています。そして、高校生である私達のあるべき姿を、もう一度考え直してみる必要があると強く思います。誰もが、最大限に、しあわせに生きられる世の中をつくるために。

（内郷高・三年）

現代絵画秀作一〇〇人展

最高800万円の大作も

3月1～5日　大黒屋デパートで

本社後援

いわき市平字中町大黒屋デパート主催、いわき民報社後援の『現代絵画秀作一〇〇人展』は三月一日から五日まで、大黒屋デパート六階特設ギャラリーで開かれる。同展は林武、鬼頭鍚三郎、東郷青児、小林和作氏らの有名作家をはじめ、倉貫辰男や山下大五郎、諸沢吉美、出岡実氏ら新進作家も加わり、百二十展の作品が展示、即売される。

これらの中で林武氏作の十号『バラ』は八百万円の高値がついている傑作であり、小林和作氏の『海辺の春』が二百二十万円、鬼頭鍚三郎氏の『舞妓』が二百万円など、秀作が一堂に集められ、平均でも三十万円から五十万円といったところ。また光風会会員篠崎輝夫氏は二、三の二日間、会場で買い上げ客に色紙のサービスを行う予定で、美術評論家立寿朗氏は次のようにアドバイスしている。

展覧会に行って自分の好きな絵があれば、実に楽しいもの。気に入った絵の前でゆっくりながめ、あれこれと考えをめぐらし、一枚の絵に共感を持つことができれば、その絵はあなたにとって未知の親友に会う喜びとなるであろう。

今日、絵は最も求めやすい時だといわれている。特定の作家を除けば価格は安定しており、作品も充実したものが多いからである。

ところで画家は、絵をもって自分の世界を表現するものである。画家として世に出られるまでには、むろん、絵は高いか安いかという判断で買うものではない。絵が日常生活に溶け込むものだけに、自分の住まいに入れる絵は、気に入ったものでなければならない。最近絵は洋間には必ず飾られるようになった。床の間に飾る人も多い。油絵（洋画）の普及は大変なものである。初めて買う動機のいかんにかかわらず、日常生活に住む絵は愛着がわき、手離せないものである。そして『生活に密着した美』こそ、美のある住まいをつくるのである。

幾多の困難がある。画家の登龍門といわれる日展特選、安井賞展、昭和会展などに選ばれるのは、早くて四十代前後である。画家としての道をつらぬくために、あらゆる貧困の生活にも打ち勝たなければならない。文学を志すものと同様、芸術の道は険しいのである。

作品を通して自己を表現し、主張する人々。だからこそ作品も作風も画家によって異なり、それぞれに訴えるものが違うのである。画家は絵が売れる売れないにかかわらず、一筋に絵を描き続ける。認め、納得して絵を買ってくれる人がいない限りドン底は続く。だがドン底から笑いを忘れず、ロマンを求め、美を表現する画家達を、私達は決して冷笑することはできない。絵の世界もまた人生であり、生活を通し、生き方を通して絵の表現があるからである。三月一日から五日まで、大黒屋デパートで洋画展が開かれるが、絵を見る時の参考になれば幸いである。

なお二十七日から四日間、本紙で代表作四点を紹介する。

△

専用駐車場完備
※診療時間　午前9時～午後6時
医療法人　松尾病院
平・大町9　☎74—4421～2
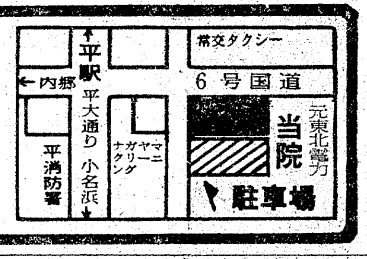

おしゃれなクリーニング
ご用命はもよりのチェーン店にどうぞ!!
マルイクリーニングセンター
いわき市平字南町　電74 2707　工場 58 4862

みなさまの健康に奉仕する——
東映サウナ
いわき市平字十五町目
東映24ビル
2F　男性サウナ　入浴料 ¥600　3F　女性サウナ　（午後4時まで）入浴料 ¥600　レジャーサウナ M・B　（午後5時から）入浴料 ¥800

最新の流行をアレンジする

福島信販加盟店
いわきテーラーズクラブ会員
注文洋服専門　大貝洋服店
平・月見町　TEL・㉔7672

会津清酒
やまとがわ
大和川
いわき市平字材木町
大喜多や
TEL・㉓3722

いわきの民謡 ③

いわき長持唄

唄持長泉

カット・坂本　勇

いわき地方の代表的なものに長持唄がある。これを語るには、まず、その基礎である奴を取り上げなければならないでしょう。そこで、その由来などについて上釜戸の下山田英雄さん(ヤ)と若松栄さん(サ)のお二人からお話を伺うことが出来ました。

今をさかのぼること約二百八十年。元禄十四年、時の五代将軍綱吉の時代に、松の廊下において、浅野内匠頭守が、吉良上野介を、刃傷におよんだ時に始まるのである。その日のうちに自身は切腹、お家は断絶というきびしい命がかかった。浅野家にとっては、まさに大変な事件であったことはいうまでもない。さてそうなると、全国の大名が江戸に集まっているので、江戸は、わきかえるようなさわぎになったのです。そんなことから、湯長谷藩の国家老は嫡子が若いので、心配して、上釜戸にある飯訪大明神に、事なかれと祈願をしたわけです。そのかいあって、参勤交代の大任を無事に果たすことが出来たのです。

そこで、御礼返しをしなければならないということで、湯長谷城(館といった)から、参勤交代そのものの姿で、約五キロの道を大名行列をなして、御礼参りに行ったのです。その行列は〝それはそれは豪勢なものであった〟といい伝えられている。そういうことから、祈願を込めて、大祭としてそのまま取り入れつづけてゆく事になり、七年目ごとに行われるようになったのです。現在釜戸奴といわれているのが、その大名行列の姿そのものなのです。

もっとも盛んなころには、行列が延々一キロも続いたといわれております。泉から(現在の泉駅付近)北野神社あたりまで桟敷をくんで、近郷近在はもちろん、東京その他遠くの縁者まで招いて振る舞ったというから、現在では想像も出来ない程、盛大なものであった。昼食ともなれば、家によっては、一俵ほどの赤飯をたいて桟敷の客に届け、飲めや食えやの大名気取りだったという。そして、下川海岸へおくだりになり、丑の刻にお水取りを行った。家に帰るのは、午前三時から四時ごろになったといわれています。

このような訳で、いわきの長持唄も、歴史的にも古くから、歌い継がれて来たのです。いわきには、大きくいって(湯長谷から神白の海岸へ下った奴もあった)釜戸奴、山田奴と両極のあることを忘れてはならないと思います。

(いわき市小名浜字林ノ上・いわき民謡保存会会長・坂脇尚基)

延々と続く大名行列

受け継がれて来た280年

文化祭にも出演　覇気を見せる常磐民謡会の人達

暮らしの中の唄声

〝いわき長持唄〟

一、こちのお庭に真木藤植えそ
よるず宝を巻き寄せる
ナーアーヘー
シッチョイシッチョイシッチョイナ
これこれ娘良く聞けよ
たんす長持鉄箱
此れ程持たせてやるからにゃ
二度と再び戻るなよ
父さん母さんそりゃ無理よ
千石積んだる舟でさえ
波が荒けりゃ出て戻る
まして私は嫁じゃもの
姑が荒けりゃ出て戻る
シッチョイシッチョイシッチョイナ

二、二月三月木の芽も開く
人の気持ちも若くなる
ナーアーヘー
シッチョイシッチョイシッチョイナ
奥州仙台岩沼の
チョカ兵さんの膏薬は
ヒビアカギレには効かないが
十七、七の娘(ネエ)さんの
タテヒビなんかにゃ効くそうだ
シッチョイシッチョイシッチョイナ

常磐民謡会

月。当時湯本町天王崎老人会長だった故鈴木道太郎氏らが〝老人に楽しみと生き甲斐を……〟ということでこの会が生まれ、鈴木氏が初代会長となったが、常磐公民館が成人学級の民謡教室として大いにテコ入れしてくれたため、会は発展の一途をたどる一方。

会員は男子七人、女子二十四人の計三十一人で、六十歳以上が八割を占める二十四人。永沼染治さんの七十三歳を筆頭に、最年少者は二十五歳の瀧井良男さん。会員の職業も床屋や自転車屋、元教師、国鉄職員、保険外交員、マッサージ師、商業などさまざまだが、親娘で加入している人もいて、まさに多彩な顔ぶれ。

初代講師は故高橋錦峯氏。二代目渡部清一郎氏が引退したあと、いわき民謡保存会会長坂脇尚基氏が当たっている。また本会会長の松本祐一氏も三代目である。十年近い伝統と歴史を持つ同会は、常に和気あいあいに包まれ、老人達も常に青年のような若さにあふれていて、毎月曜日の例会が大きな楽しみとなった。そんなかにも民謡を愛する心は強く、厳しい指導を要求しては講師を困らせることもしばしばとのこと。

また若い会員のなかには、人前では歌うことも話をすることも出来なかった人もいたが、民謡を習得したことによって、多くの人達の前でも堂々と楽しみながら歌えるようになったし、話もするようになったと慈愛の眼を向ける。

松本　祐一氏

そして松本会長は次のように語っている。

『会員の私達も、地元のいわき民謡をはじめ、全国各地の郷土民謡を習得して、バラワタの底から大きな声を張り、声高らかに歌うことによって、老人にも若さがよみがえり、数多くの人々との和合がそこから生まれ、明るさが会場いっぱいにみなぎる時、心からこの会の一員であることの喜びを、しみじみと感ずるのは私一人だけではないだろう』と。

グループめぐり

全員若さにあふれ

美しい街…美しい看板
総合看板　プラスチック看板　自動車文字入れ
有限会社 コマツ看板店
工房　いわき市内郷御台境町新町前(たいらトルコ裏)
TEL(74)7466　夜間(74)3347

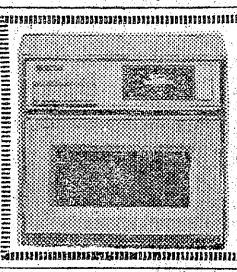

ナショナル 電子レンジ
エレックさん
74,800円から各種ございます
☆いわき信販加盟店
木田電気商会
平・銀座通りかど　電74—400

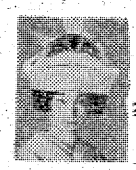

40年の伝統を誇る
花嫁の専門店
衣裳の相談も承っております
美容 さかもと
二階　美容室　平・中町(大黒屋前)
一階　カバーマークサロン　電(74)4938

本場松阪牛肉
精肉は品質特選

平の　牛豚肉
緑屋精肉店
本店　平・一町目電23—0185代
支店　平・中央通り電74—2794

暖かいお部屋で
楽しむ日本料理！
柳川なべ
牛ロース肉柳川風
魚料理
なべ類各種
お食事・商談・会合
ご家族連れにご利用下さい
味処・割烹 柳
平・田町(新田町)電23—2590

あなたにピッタリ
ニュースタイル

指の健康管理！
爪切り・マッサージ・マニキュア
ヘアサロン ダン
平・四町目　電23—0644

明27日
2月2日(土)
オールナイト
東宝・松竹超娯楽3大作！
他人のいやがる商売に
男一匹体をはって25年！
笑い転げてちょっぴり涙！
東宝
喜劇 おっ母ぁ恋や寒ぼう
《カラー作品》
原作・松山善三
監督・井上和男
森繁久弥・川口晶・黒沢年男・大原麗子・松山省二
男はつらいよ
《カラー作品》
監督・原作
山田　洋次／渡美清・吉永小百合
柴又慕情
平駅前
平東宝
でんわ(74)6811
若山拝一刀対加藤官兵衛の対決！
子連れ狼シリーズの第3弾……
三隅研次　監督
《カラー作品》
子連れ狼
死に風に向う乳母車
おなじみ寅さん
北陸路の慕情！
若山富三郎・富川昌宏(子役)・沢　木綿子・加藤剛

結婚式とご会合は……
完全空調設備のととのった駐車場のある会場をお選びください
へご予約承ります〉
平市民会館食堂
平・三崎(〇二四六)〇三四七

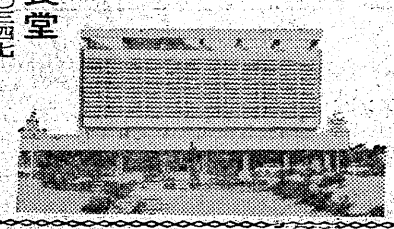

春のご婚礼は
新館大ホールは一八〇名様
中ホールは一〇〇名様
新日本間は八〇名様
までのお席がございます
挙式から記念撮影
ご披露宴まで
ただ今ご予約承り中
総合結婚式場
内郷会館
いわき市内郷駅前　☎26—3161代

苦節18年八人さん高卒

初志貫いた課長補佐

中央〝高校〟次は短大〝と張り切る

三月一日の卒業式もあと三日。今春もまた就職に、進学に、胸ふくらませた十代が巣立っていく。その中で苦節十八年、昼は課長補佐という責任ある立場で働き、夜の学習を続け晴れていわき中央高校を卒業する三十四歳の高卒生がいる。しかも『短大にも進学してみようか』とその向学心はとどまるところを知らない。パパさんにだけ、春がきたようだ。

榊澄行さん＝いわき市内郷内町立町三五、市営住宅、郡山三菱自動車販売いわき支店サービス課課長補佐＝がその人。

「苦しかったというのが本音です。これまで多くの人から、大変ですね、よく言われたが自分でそう思ったらしまいだとがんばった」と言葉は感慨深げだが、表情はサラリとしたものだ。

内郷一中を卒業、平工に挑戦、失敗したのが昭和三十一年。この時、いつかは必ず高等教育を受けてやると決意していた。翌年職業訓練校に入学、一年間みっちり自動車整備の技術を身につけて現在勤務する会社に入った。しかし高校入学の夢は断ち切れず、五年後の昭和三十七年平二高（夜間）に入学、そして妻君子さん（三四）と結婚した。夢がかなったと思ったのもつかの間、二年生になると家庭の事情で中途退学しなければならなくなった。

三十九年に長女の由美子ちゃん（一〇）＝内町小四年＝が、四十一年長男の尚行ちゃん（六）＝同小一年＝が誕生した。子供達がそれぞれ成長して生活も落ち着いてくると、思い切れないのが高校入学の一念。四十五年も年の瀬に入ったころ、君子さんに「進学したい」と胸の内を打ちあけたところ、「子供のためにもその方がいいわ」という返事。この時ほど妻のありがたさが身にしみたことはなかったという。早速古い教科書のホコリを払って広げ、参考書を買って夜遅くまで受験勉強を続け、翌四十六年三月、中央高校二年生の編入試験に一発でパスした。

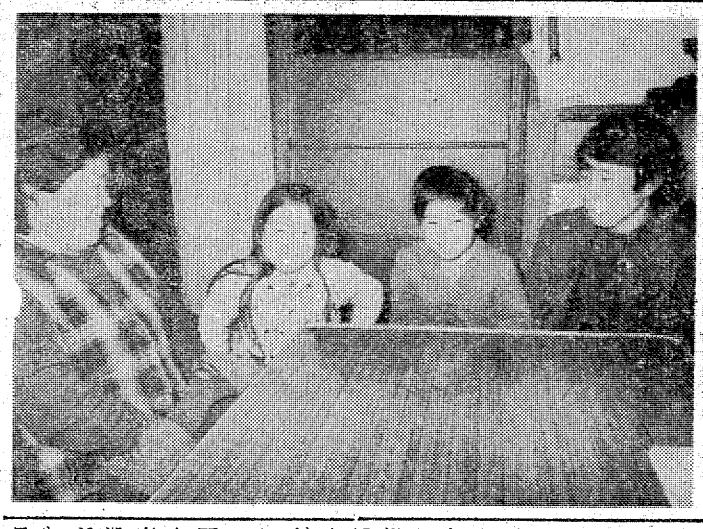

【卒業式を前に過ぎし日を語り合う榊さん＝左端は君子夫人】

晴れて念願の高校教育が受けられるようになったとはいえ、職業と勉学の両立は容易なことではなかった。会社では課長補佐という重責、部下の指導、管理をしなければならず、会社から真っすぐ学校にかけつけ、授業を受けて家に帰るのは午後八時半を回っている。食事をして予習、復習をと机に向かうのが九時、ついうたた寝することも幾度か。

それでも続けられたのは三年間担任の松本善雄教諭（四四）の厳しさと、同じく働きながら学ぶ同じ環境の仲間という友情に支えられたからだそうだ。

クラスの最年少は十八歳だから榊さんは一回り以上十六歳も年上だが、みんなと同じく掃除も給食当番も進んでやった。松本教諭の厳しさは定評があり、試験は合格するまで何度でも追試をやらせ、欠席する時は必ず上司の、私用の場合は保護者の証明書を持ってこさせた。これが良かった。榊さんの最終学年の欠席日数は十三日。私用は二日だけで、ほかは郡山にある本社での会議に出席するための公用だ。

榊さんの話＝君子の内助の功が大きかった。子供達が年ごろになって私のやったことをわかってくれればと思います。落ち着いたら今度は短期でもいいから大学教育を身につけたい。

市の家庭の日作文入賞者

いわき市教育委員会では「家庭の日」作文募集を行ったところ、百五十六点の応募があった。これを審査した結果、最優秀に合津かよ子さん（永戸小）、伊藤俊司君（平二中）、大和田美美子さん（好間町）の三人が選ばれた。

今回応募された作文の講評によると、小学校の部「家庭の日」という題にとらわれすぎたことと、あまりいろいろのことを書き過ぎた人が多かったという。また、中学校や高校の部では全体的に主題のとらえ方が類型的で変化がとぼしいほか、表面的な理解で説明・解説的な文の構成が多く、問題の追求も甘い。入賞者次の通り。

▽最優秀賞＝「家庭の日にしたこと」合津かよ子（永戸小三年）「家庭の日」伊藤俊司（平二中一年）「家庭の味づくり」大和田美美子（好間町大利字道内一の二）

▽優秀賞＝「ぼくのへや」鈴木博太（高坂小五年）「家庭の日」渡辺優子（植田小四年）「炭がまつり」鈴木雅子（大野二小三年）「ぼくにはない家庭の日」箱崎英俊（高久小六年）「我が家の歴史」石黒眞子（平二中三年）「私の家族」会田敦子（平一中一年）「ある日の小さな事件」佐伯美幸（平一中二年）「だんらん」佐藤給利子（平一中二年）「家庭の日」大本説子（勿来高二年）「家庭の日に寄う」浜田正弘（高倉町鶴巻・会社員）「死にかけた文鳥」竹村英子（鹿島町船戸字林下・無職）「私の家庭づくり」阿部サワ（平下神谷・農業）

八割が修業職種選ぶ

小名浜水産の今春卒生

実業高校卒業生の他産業流出が多いといわれる昨今、小名浜水産高校の今春卒業生百二十五人のうち約八割の九十七人は入学目標通り専攻科目通りの職種に就職することに決まった。特に漁業科卒は漁船員が十八人、商船員が三人のほか、魚市場五人、造船関係一人、専攻科進学六人の計三十三人が同卒業科に関する職業に就くという。

現在の大学進学ブームに乗り、工業、商業など実業高校卒業生も大学進学を希望するほか、経済の変動、需給バランスの変化から修業科目以外の職種に就職するなど、三年間学んだ学習が生かされないことが増加している。また、製造科は卒業生三十六人のうち食品会社がほとんど。無線通信科も卒業生二十七人中、専攻科進学十一人、電電公社二人、鰺崎通信機、福島電子各一人などとなり、同校卒業生の大部分は同校科目に関連した業種に就職することになっているという。

春まき花、着物の着付け勉強

植田で農業婦人学級

県いわき農業改良普及所主催の農村婦人講座はこのほど菊田農婦植田支店で行われ、①春まき草花の栽培②着物の着付け方についての指導をした。

農閑期のせいもあり出席率がよく当日は約三十人の講座生が集まり、熱心に受講した。

くらし随筆

無題

池津美智子

生来のあわてものでおっちょこちょいの私が還面もなくこの欄に書いてはや三カ月、原稿用紙ともこれでお別れである。

◇

最初はいきおい込んでいたものの、途中で意気消沈、失敗したと思ったが後の祭り。身の程知らずに冷や汗をかいた日々であった。子供たちを寝かせた後、一人こたつの中で書いたり消したり破いたり。そうこうしているうちに外はこがらしの吹きすさぶ凍てついた寒さからすでに春である。

思えばめぐり来る春夏秋冬のひとふしを、書くことに費やした貴重な時間と体験であったことを感謝している。

自然の春はやって来たが、生活の春は来ない。見る見るうちに上がってゆく物価にどうやって対処したらよいのか買いおきに走るのは企業の片棒かつぎゆえくだらぬといい、片や自分の生活を守るために必要という。日ごとに買いものの袋の中身が少なくなってゆくのは否めない。ぜいたくを求めるのではないが必要なものは必要なのだ。

たとえ人はどう思おうと、自分で必要と思うものを自らの意志で選び求め、生活の中に根づかせることは幸せの一つであろう。

自由意志によって事が行われることは何にも増して幸せなことである。言論と信仰の自由が保証され、しかも折々の自然のめぐみの中で四季の生活を楽しみ、ふしふしの生活に対処するために勤勉に働く日本の中の私たちに、願わくはあまり経済基盤が大ゆれにならずに、この辺で静かになって欲しいものである。

◇

庶民は難しいことを必要としない。日々これ好日、日々これ楽しい日を追い求めているのだから。

（公務員・平）

内郷で3月1日にサイレン

いわき市内郷支所は、春の火災予防運動行事の一つとして、三月一日午前十時から十一時半まで、白水・綴両地区の林野を中心として消防訓練を行うが、その際消防ポンプ車や消防署はサイレンを鳴らすので、火災とまちがわないようにとの事。

結婚ケーキを贈る　館で結婚披露を行った小川町遠田字手ノ倉二二、鈴木亮・良子さん夫妻は、ウエディングケーキを福島整肢療護園に贈った

ひなまつり　松月堂のひなケーキで祝いましょう！

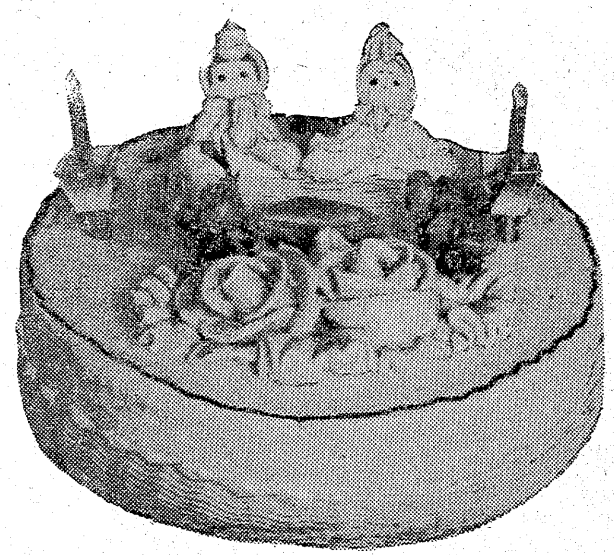

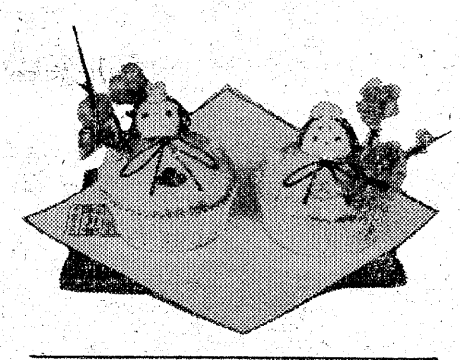

5号……750円
6号……1,000円
7号……1,300円
8号……1,700円

ひし餅……1コ　200円
三色大福……1コ　40円
ひなカップ…1組（2コ入）　400円

☆予約ご注文をどうぞ！

ひなまつりの楽しいお食事は レストラン松月をご利用下さい

●松月堂味のチェーン——植田店　湯本店　イトーヨーカドー店　ハワイアンセンター売店　平銀座店　平駅ビル店　大黒屋店　小名浜店

シェリブラン・の 松月堂

本店／いわき市平・銀座　☎23—1551（代）

交通事故死の防止徹底へ

市民ぐるみ運動展開

28日 各代表が緊急対策会議

県警本部はいわき市で酒酔い運転などによる交通事故死が急増しているため、二十三日同市を「死亡事故防止重点地区」に指定、いわき中央・南・東の三署に緊急対策本部を設けて事故防止に乗りだしたが、さらに市民総ぐるみで事故防止運動を展開しようと、二十八日午前九時から市役所八階会議室で市や交通安全団体などといわき交通安全緊急対策会議を開く。

同会議には県警から郡司本部長、江花交通部長、三署長および交通課長、市から大和田市長、園部収入役、大和田教育長、総務、土木、都市建設部長ほか関係課長、その他国道事務所、県行適、県建設事務所、交通安全協会、運転者会、交通安全母の会連合会、安全運転管理者協会などの代表あわせて五十人が出席、これまでの事故の概況と国、県、市の四十九年度の交通安全対策について説明を受けたあと、対策について協議する。

いわき市の今年の交通事故死者は二十二日現在で十六人（昨年は三月末でも十四人）と大幅に増え、しかも、昨年は全国二十万人以上の都市で死亡率が二位と不名誉な記録を打ち立てた。このままでいくと全国で最悪の都市になりかねないので、若年運転者を中心とした専教育と、市民総ぐるみの安全教育を通して、事故絶滅を期す考え。

消費生活センター開所

物価抑制のトリデに

作られた物不足や不当表示、誇大広告などから消費者を守ろうと、いわき市が東北で初めて、平字菱川町地内に建設中だった〝消費者のトリデ〟消費生活センターがこのほど完成、二十六日午前九時五十分から現地で大和田市長、及川経済企画庁行政課長、瀬戸県いわき地方行政連絡室次長、渡辺市議会副議長の四人がテープ・カットし、開所式を行った。

式には市議や消費生活諮問委員など約百五十人が出席、センター内部を見て回ったほか、会場をしゃくなげ会館に移して、オープンを盛大に祝った。

同センターは鉄筋コンクリート二階建て。一階には市計量検査所が入居、二階に商品テスト室や展示室、研修室などがある消費生活センターが入っている。同センターの業務は消費生活に関する相談、苦情の処理、知識の普及、情報の提供、簡易な商品テストなど」を受け付ける。

同日午後一時からは同センター研修室で、開所記念特別講演兼第十八回消費生活講座として、経企庁経済研究所の井上主任研究官が「これからの消費者のありかた」と題し講演した。

【写真=消費生活センターのテープ・カットセンター内を見学する大和田市長ら】

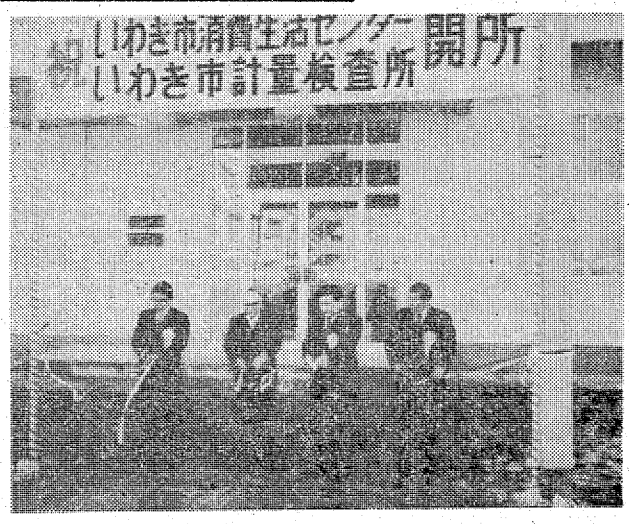

交通安全母の会に活動資金

磐城自家用組合が寄付

磐城自家用自動車組合（馬上武治会長）では二十五日磐城支所を訪れ、「交通安全活動に役立てて下さい」と交通安全母の会磐城支部へ現金二万円を寄付した。

同組合が月々会員からわずかずつ会費として集めていたもので、日ごろからお世話になっている母の会へ少しでも恩返ししようと考え、このプレゼントとなった。

常磐支所の内職相談日　いわき市常磐支所で行う三月の内職相談日は五、六、七、十二、十三、十四、十九、二十、二十六、二十七の十日間。担当は吉妻キヨ子さんで範囲は常磐、遠野地区。

内職相談　県いわき内職相談所では平職安磐城出張所で内職出張相談を行う。午前十時から午後三時までで、日程は毎週水曜日、六、十三、二十、二十七の四日間。

教職員の宿日直〝全廃〟

5月から無人化と代行員制で

五月一日から市内小中学校の教職員による宿日直が廃止になる。いわき市教育委員会は学校管理体制の整備充実をはかることになり、総額五千四百七十六万六千円で、市内小学校六十九校、中学校四十校の耐火書庫、宿日直代行員を充実、五月一日から完全に教職員の宿日直を廃止する。

四十九年度予算案によると、学校管理設備（無人化）の整備充実として、設備工事や耐火書庫の設置は小学校二十校、中学校十六校が八百四十六万円で行われることになり、これで全校に設置が完了した。これにより、初めて無人化校の実現になったもの。なお宿日直代行員設置の充実として、四千六百三十万六千円の予算が組まれている。

四十八年度では小学校六十九校のうち四十九校、中学校四十校のうち二十三校は無人化されていた。また、この無人化の中でも宿日直代行員を設置した小学校は二十八校、中学校十五校となっていた。だが、四十九年度の五月一日から市内全小中学校で無人化されるが、代行員制度の小学校は四十五校、中学校二十七校の計七十二校という。

残った三十七校のうち鉄筋コンクリート造りの耐火校は小学校十一校、中学校六校あるほか、木造でも小白井小中、高野小など併設校は教員住宅、用務員が校舎内や近くにある場合、代行員は設置しないことになっていることから、市教委では市内全小中学校で、教職員の宿日直廃止を行うことにしている。

架線故障で常磐線遅れ

二十六日午前七時三十七分ごろ、常磐線藤代―荒川沖間で架線故障が発生、同時刻過ぎに同区間を通過した下り列車四本が、最高一時間十分から最低十分の遅れを出した。

なお故障は同九時五分に復旧し、正午過ぎには平常運転に戻った。遅れた列車次の通り。

▽上野発平止まり普通列車（三十分遅れ、平常午前十一時五十五分）▽同盛岡行き急行「もりおか」（五十分遅れ、同十一時四十五分）▽同相馬行き急行「ときわ3号」（十分遅れ、午後零時五分）▽上野発平止まり普通列車（三十分遅れ、同零時二十一分）

久之浜で移動市民相談　いわき市久之浜・大久支所は二十七日午前十時から午後三時まで、谷平保さん宅で移動市民相談を開く。

大浦でジフテリア予防接種　いわき市四倉支所は二十七日午後一時から三時まで、第二幼稚園・大浦小でジフテリア予防接種を行う。

下市窯で健康相談　いわき市三和支所は二十七日午前十時から十一時半まで、下市窯公民館で健康相談を受け付ける。

磐城で心配ごと相談　いわき市磐城支所は二十七日午前九時から午後三時まで、老人簡易授産集会所で心配ごと相談を行う。

小川で健康相談　いわき市小川支所は二十七日午前十時から正午まで、田辺一馨さん宅で健康相談を行う。

銅3.7トンドロを逮捕

共犯の芳賀を指名手配

有馬　四郎

いわき東署は二十五日午後いわき市泉町生まれ、住所不定、無職有馬四郎(三)を盗みの疑いで逮捕するとともに、同町滝尻字前畠三〇、同芳賀孝吉(三)を全国指名手配した。

同署の調べによると、有馬ら二人は去る二十一日午後四時ごろから二十二日の午前七時ごろにかけ、三洋海運小名浜支店（石川清支店長）の小名浜港9号ふ頭磐城通運倉庫から南京錠をペンチで破り、電気銅二包み三・七㌧（二百五十万円相当）を盗み、これを倉庫近くにあったフォークリフトを使用し、知人から借りてきたトラックに積み、逃走していた。

同署では有馬の実家近くに張り込んで、来たところを捕えたもので、余罪がかなりあるとみて追及している。なお、共犯の芳賀は現在逃走中。

岩ケ岡で健康相談　いわき市常磐支所は二十七日午後一時から三時まで、岩ケ岡公民館で健康相談を受け付ける。

泉町で乳幼児検診　いわき市常磐支所は二十七日午後一時から二時半まで、泉公民館で乳幼児検診を行う。

肉養牛飼養管理講習会　いわき市畜産課は二十七日午前十時から、三和農協で肉用牛飼養管理講習会を行う。

入遠野で成人病の検診　いわき市遠野支所は二十七日午後一時から三時まで、入遠野公民館で成人病検診を行う。

交通事故

発生	死者	傷者
いわき中央署	2人	0　2人
〃東署	3件	0　7人
〃南署	0	0　0

（25日・県警交通企画課調べ）

ななはま

◎…二十四日、いわき民報ビルのことぶき会館で鈴木亮・良子さん夫妻の結婚披露宴があった。日曜日ながらこの日は『仏滅』。縁起かつぎには最悪の日、冠婚葬祭とも鬼門とされているが、すでにグアム島の教会で挙式してきたご両人には通じなかった。

◎…仏滅の日の結婚式・披露宴はことぶき会館で二組目。平市民会館でも三年ほど前に一組あったきり。その言い分がよかった『この日は会場も空いているし、新婚旅行も混まずサービス満点』とか。

◎…便利な土曜、日曜、祝祭日をと、大安など関係なくなってきた昨今、催しはすべて休日に集中化することになりそう。

平の柏屋が新しい店名〝みつの〟に変わります

3月1日から平大通りの柏屋が新しく〝みつの〟という店名に変わります　従来どおり柏屋の商品も販売してございます

今後も旧柏屋同様よろしくお引き立て下さいませ

和洋菓子　みつの　いわき市平大通り　TEL・74―6422

洋菓子　ルベー

3月3日は桃の節句

みつのお菓子で楽しいひなまつり

桃の花がかおります

ぼんぼりがともります

★節句三ツ盛…700円から

★桜　餅……1コ　30円

★ひなデコレーション　各種

月きめ定価500円　1部20円　（第三種郵便物認可）　いわき民報　（夕刊）　昭和49年2月26日（火曜日）　第8684号（8）

卒業、進級前の語らい

平二小　父兄も交えて勉強会

平二小（根本篤校長、千五十四人）は十八日から二十三日までを教育懇談週間と決め、先生と親、そして児童と三者がひざを交えて子供の学習、生活についての話し合いを行った。

同校では父兄参観日をふた月に一回定期的にもち、父兄が子供の学校生活を見たり教師との教育相談を行っているが、それでも家事に追われ、特に共働き家庭はなかなか時間がとれず、参観日にも欠席しがち。六年生にとっては小学校生活も余すところ一カ月となり、その楽しかった思い出や反省を先生と話し合おうと開かれたもので、一年から四年までは先生と父兄、五、六年は先生と生徒の間で行われた。

関心が高いのはやはり一年生の親。「家に帰ると手伝いをしない」「人見知りして困っている」など生活や性格、学習などについて話し合った。

長かった小学校をもうすぐ卒業、あとひと月と少しで制服制帽の中学生になる六年生にとって、中学校は不安と期待で包まれている。このため、放課後になると六人ずつで先生を囲み、楽しかった六年間をふり返ったあと、先生から〝中学校〟の授業の内容、勉強の方法、保健衛生面について話を聞き、不安も和らいでいったようだ。

初めは「予習は何時間するんですか」「中学の先生はこわいの」と質問していた子供達も「野球クラブに入って試合に出るんだ」「フルートを習っているから器楽クラブに入ろう」とか、初めて学習する英語についても「英語であいさつできるように勉強しよう」と早くも中学校への希望に胸をふくらませていた。

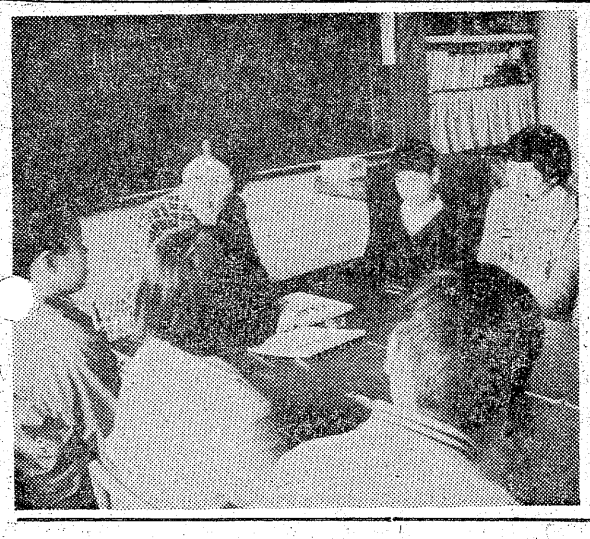

【先生から中学校生活を聞く六年児童＝平二小】

卓球選手権の出場者を募る

いわき市卓球協会（堀田馨会長）は三月三十、三十一の両日午前九時から、磐城一高体育館で四十八年度いわき卓球選手権大会を開催するが、その参加者を募集している。日程は次の通り。

▼種目・日程＝中学一・二年男女シングルス＝三十日、一般男女シングルス（今春中卒・高校生・社会人）＝三十一日▼参加資格＝制限なし▼参加料＝中学生は無料だが、一般は一人百円▼使用球＝ニッタク硬球▼申し込み＝三月十三日午後四時までに、いわき市内郷御厩町上宿二一、磐城一高内鈴木理介あて（〒九七三）

なお組み合わせは中学生の部は協会で行うが、一般の部は十七日午前十時から磐城一高で行う。代表一人を出席させること。

家庭の日懇談会　いわき市青少年課は二十七日午前十時から小名浜公民館で、同午後一時半から市役所二階第二会議室で家庭の日懇談会を開く。

期待される〝高値発見町ぐるみ運動〟

内郷　渡辺　智

石油危機を契機に諸物価の狂気的高騰は、目に余るものがある。これらの異常な条件は、メーカーや問屋により操作されたことに疑問の余地はないし、私達消費者は〝王様の座〟から一転して〝どれい〟へとたたきのめされた今日である。今更ながら商業宣伝の魔力を痛感させられる。

この時にあって平の大黒屋デパートでは、商道の基本的理念を再確認し〝高値発見町ぐるみ運動〟を展開する決意を発表したことは、経営陣の斬新性と主宰する草野伝氏の快挙であると賛辞を惜しまない。会社ぐるみの〝価格Gメン〟の設置や〝情報提供〟を社員もまた消費者の一員という自覚を持って推し進める運動展開には新しい時代の経済社会における商道の原点がここにありと思われ、その成果に期待するものである。

消費者運動も本物として進展し、当地でそれを推進し指向しようとする大黒屋社員一同と、元中学校長として教育界をリードした草野氏のチーフリサーチャーである二十五日、春一番のド カ雪でいわき市内は一面の銀世界となった。一月降雪時の被害に対応して市当局では、いち早く災害発生時の事態勢を固めたことに、市民として深く感謝する。

雪の少ない浜通り地方は、道路や電気配線など、雪に対しては無防備だといわれている。庭木や山の木でさえわずかばかりの積雪で枝折れし、雪国の人が首をかしげるような被害がでる。

前にこの欄で投書が述べたように、雪の朝の通勤、通学路の雪はき作業の実行が、まだまだ商店街ではなされていないようである。が、関係者らが積雪に対する関心を深めて、〝珍しい雪の観賞〟のできる態勢づくりを固めてほしい。

（会社員・46歳）

窓のことば

盗人は垣根を跳び越えて屋敷に入るが　後で刑務所には門を通って入る

（ロシアの諺）

（教員・39歳）

★……今夜の番組……★

NHKテレビ　☆印は白黒

6・00　こどもニュース
05　荒野の王子
30　人形劇「新八犬伝」
7・00　ニュース
30　NHK特派員報告「ただいま新兵募集中」
8・00　歌のゴールデンステージ　堺正章　森進一　三田明　浅ゆう子　ピンキー　殿さまキングス　ほか
9・00　ニュース
15　ニュース解説
30　ニュース特集
55　恋とコーヒー
10・10　1億人の経済
45　ネットワークNHK
50　ニュース

NHK教育　☆印は白黒

6・00☆スペイン語講座
30☆バイオリンのおけいこ
7・00☆英語会話　中級
30☆中国語講座
8・00☆市民大学講座「クラークの系譜」～クラークと現代～館脇操　高倉新一郎　秋田稔
9・00☆通信高校講座　数学1
30☆通信高校講座　数学1
10・00☆通信高校講座　世界史
30☆通信高校講座　数学2

福島テレビ　☆印は白黒

6・00　FTVテレポート
7・00　ラブラブ・ライバル「決死のアルバイト」
30　「55号決定版！」
8・00　火曜歌謡ビッグマッチ「演歌対ヤングポップス」五木ひろし　西城秀樹　ぴんから兄弟　浅田美代子　麻丘めぐみ　布施明　ほか
9・00　「あんたがたどこさ」森繁久弥　岡本信人　山岡久乃　紀比呂子　永野裕紀子　ほか
10・00　銭形平次「ろくでなしの叫び」小倉一郎ほか
11・05　どてらい男

福島中央テレビ　☆印は白黒

6・00　キカイダー01▽地獄に呼ばれるビジンダー
30　ワイドニュース
7・00　スターゲーム合戦
30　イナズマン「渡五郎・イナズマン死す！？」
8・00　旗本退屈男「稲の穂が殺しを呼んだ」市川右太衛門　新藤恵美　山下洵一郎　ほか
9・00　荒野の素浪人「流浪の女」三船敏郎　坂上二郎　浜木綿子　ほか
10・00　特別機動捜査隊「女さかりの女」
11・00　きょうの出来事
15　ワイドショー11PM

NHK第1　1340KC

6・00　ニュース
40　じょうずな話し方＜美しいことば＞
7・00　ニュース▽ニュース解説
25　ニュース特集
8・05　人生読本「太郎冠者70年」
15　趣味の手帳
30　この人にきく　歌一筋に4°5年～奥田良三～
9・05　歌の屋座　欧陽菲菲　八代亜紀　堺正章　奥村チヨ　東京ロマンチカ　三田明　ほか
10・20　若いこだま
11・05　夢のハーモニー「恋のおもかげ」ほか

NHK第2　1540KC

6・00　そろばん教室＝わり算
20・基礎英語
40　英語会話
7・00　ラジオ農業学校＜林業経営の新しい展開＞
15　統基礎英語
30　中学生の勉強室　社会
8・00　通信高校講座「現代国語（①②③）」
9・00　通信高校講座　日本史
20　通信高校講座　古典乙Ⅰ～古文～
40　通信高校講座　家庭一般
10・20　通信高校講座　英語A
40　通信高校講座　英語A
11・00　大学講座　英語
20　中国語入門

ラジオ福島　1060KC

6・00　ニュースハイライト
30　長門裕之の男の話
50　圭子のこの指とまれ
7・00　ワールドミュージック
30　ゴールデンワイド＜森繁久弥・わがこころの唄＞～悪友～
8・30　グルーヴィ・ポップス
9・00　ショックゾーン
20　MUランデブー
30　東芝レコードアワー
10・00　ポップスNOW
30　MUハイフォニック＜アルゼンチンタンゴ名曲集＞
11・20　歌謡リクエスト合戦
50　ニューボイスコーナー

FM放送　☆印はステレオ

6・00　くらしの話題＜ディスクジョッキー＞
30　長門裕之の男の話
50　圭子のこの指とまれ
7・15☆サウンド・オブ・ポップス　恋の芽ばえ　世界の果てに　恋の実りかなわぬ夢　誓いほか
8・05☆ステレオコンサート＜映画音楽集＞ジェレミー　うたかたの恋　幸せはパリで　哀しみの終るとき　モン・パリ　愛のささやき　陽のあたる場所　ほか
10・20　世界の民族音楽「民族音楽百科」
11・05　夜のしらべ　弦楽三重奏曲ニ短調・レーガー
35　朗読▽中世語りもの集

市況

魚類

二十六日朝の小名浜港は、海上がシケたため入港船は少ない。

【小名浜港】底引船七隻十一ケン

三百五十㌔　▼スケソウダラ　五千五百五十㌔　二一〇▼アブラザメ　千九百㌔　八五一三一▼ドンコ　千七百五十㌔　二八〇一四〇▼水ダコ　千四百五十㌔　二三〇一三〇▼ヤリイカ　五百五十㌔　七〇〇一三四〇▼マツカワ　二百十㌔　一二〇〇一六五〇▼ナメタ　二百㌔　一〇七〇一二五〇▼マダラ　二四〇一二一〇

【江名港、中之作港】水揚げなし

野菜

▼白菜四〇一一〇▼ニンジン一三〇一四〇▼ゴボウ一〇〇一三〇▼大根二五一一〇▼ネギ一一〇一六〇▼玉ネギ一五五一一四五▼キュウリ四五〇一三〇〇▼ナス二五〇一二〇〇▼キャベツ一二〇一八〇▼サツマイモ二〇〇一五〇〇▼ナガイモ一六〇一三〇▼ジャガイモ九〇一三〇▼サヤマメ一〇〇〇一八〇〇▼トマト二五〇一二〇〇▼サトイモ三〇〇一二〇〇▼レンコン二〇〇一五〇〇▼ピーマン七〇一六五▼モヤシ二五▼シイタケ六〇〇一三〇〇（以上㌔）▼ホウレン草四五一一五▼菜類四五一五▼カブ八〇一一〇▼ニラ三七一二〇▼ミツバ八〇一七〇▼春菊五〇一三〇（以上束）▼玉子二三一一八（コ）

果物

▼リンゴ二五〇一七〇▼ミカン九〇一五〇▼バナナ一五〇一一三〇（以上㌔）▼イチゴ三五〇一一五〇（カップ）

（丸平青果市場調べ）

募集

家屋

いわき民報案内

⊙…一ダン四行　一〇〇〇円
⊙…同一広告五回以上掲載は一割引き
⊙…お申し込み、お問い合わせは本社営業局広告部　電㉓一六六六代＝支社、支局、いわきPRセンター＝電㉓〇六九〇＝へ

アパート▽八畳一間、台所付き▽場所＝平・大町三六竹島肉店隣、喫茶コスモス二階▽連絡先＝電㉓二五一五

貸家　一戸建て▽六畳六畳四畳半可▽家賃2万・協力金4万▽平下平産▽連絡先＝電㉓二八九四

アパート▽六畳四畳半▽台所トイレ付き▽場所＝平赤井・駅前▽連絡先＝電㉓三〇三三

アパート▽六畳三畳▽環境・日当たり良好▽駐車可・委細面談▽場所＝平谷川瀬字明治町▽連絡先＝電㉔六四四二

貸事務所▽約50平方㍍（15坪）二室▽電話、駐車場あり▽場所＝平谷川瀬（鹿島街道沿い平駅から車5分）▽電㉔六五五四

アパート▽三階六畳、四畳半水洗トイレガスぶろ台所つき▽場所＝平字祢宜町六ヨーカドー付近▽連絡先＝電㉔七六二四

新築アパート▽六畳六畳四畳半三畳▽水洗トイレガスぶろ台所付き▽場所＝平字下川原第二みつる荘▽連絡先＝電㉔五五一一

新築アパート▽六畳三畳、台所付き▽場所＝平字作間町通り神社隣▷6畳、6畳、4・5畳キッチンルーム、水洗トイレ、ガスぶろ、TV共同アンテナ、洋服ダンス、キッチンセット各種電気器具付き

新築マンション

平駅5分▷平字作間町通り神社隣▷6畳、6畳、4・5畳キッチンルーム、水洗トイレ、ガスぶろ、TV共同アンテナ、洋服ダンス、キッチンセット各種電気器具付き

TEL・23―0515

調理　師または見習い▽あるいは経験二・三年の女性▽平・高専前（ドライブ食堂すずらん）▽連絡先＝電㉔六三二三

基本　給五万円以上他高歩合▽得意先回り運転者▽第一第三水曜休日▽株式会社仙昭いわき▽電㉞四七三八

美容　師インター数名▽優遇▽委細面談▽高給▽場所＝平・田町「タイコ美容室」▽電㉓七八三・夜㉓五二一八

雑件

洋裁　夜間生募集▽入学随時▽夜6時から8時半まで▽お申し込みは直接教室へ▽平・白銀町　石島公民館洋裁部

洋裁　生募集▽昼間部・夜間部▽駐車可▽平下神谷（神谷団地）みなかわ洋裁学院（電㉞二〇〇六）

急募

ホステス　50名
・日収　4,000円以上
・希望額相談に応じます
・指名料全額戻し・諸手当有り
・ドレス自由・マイクロバス送
クラブ古城
平・五町目　電㉒0357～8

募集

男子社員　数名
・20歳～50歳
・経験者優遇　未経験者可
・委細面談
株式会社　西陣パチンコ
平駅前　電㉒3448

味で評判の…　和食　高はし　内郷ショッピングセンター内〈味の街〉　電26―0500
味で勝負の店　中華　宝来軒

あなたの車を現金で買います
マイカーセンター
三愛自動車販売　株式会社
鹿島街道　電58―3131代

急募

●男子従業員　若干名
▽18～40歳くらいまで▽普通免許所有者優遇▽各社保加入▽委細面談
高級鮮魚卸・小売
長瀬商店
いわき市小名浜字中原（電㉒三五四三）（小名浜製錬所入り口）

厳なインフレ時代
写真でも写して
忘れよー
カメラのフジ
平・南町（平大通り）　電74―2449

マルシチ醤油
お食事がおいしくなる……マルシチ!!
▽お買い求めは有名店で
製造元・高橋弥次右衛門商店・今市市
特約店・丸仙平水産魚市場・いわき市

免許番号　福島県知事（3）第43号
建設業県知事（般―48）第（2825）号
東北土地開発株式会社
いわき支店　平字白銀町
電23―1188・1189・2677

売地　平上荒川　330平方㍍（100坪）　即建可
3・3平方㍍5・25万　団地内に付住宅等抜群仲介

売地　平字正月町　交通便
119平方㍍（36坪）総額470万
家屋付き・買い得　仲介

売地　内郷高坂町　859平方㍍（260坪）　市道面
3・3平方㍍6・5万　商店医院等良　仲介

免許番号　福島県知事（1）第4439号
まこと不動産株式会社
電92―5315
（夜間）02466③6197

売地　泉ニュータウン　231平方㍍（70坪）　住居最適
3・3平方㍍4万
上下水道完備（仲介）

売地　植田一小近　739平方㍍（223坪）　資居投住
3・3平方㍍2・8万
（仲介）

売地　小名浜船引場　127平方㍍（38・6坪）　商業最適
家屋とも総額900万
ガス水道下水道完備（仲介）