夕刊
いわき民報
いわき市平字田町63ノ7
いわき民報社
◎振替口座郡山(4028)
本社 0246 ㉓1666
小名浜支社 0246 ㊷3560
常磐支局 0246 ㊷2380
勿来支局 02466㉒2903

いわき陸上競技場

来月から市営に移管

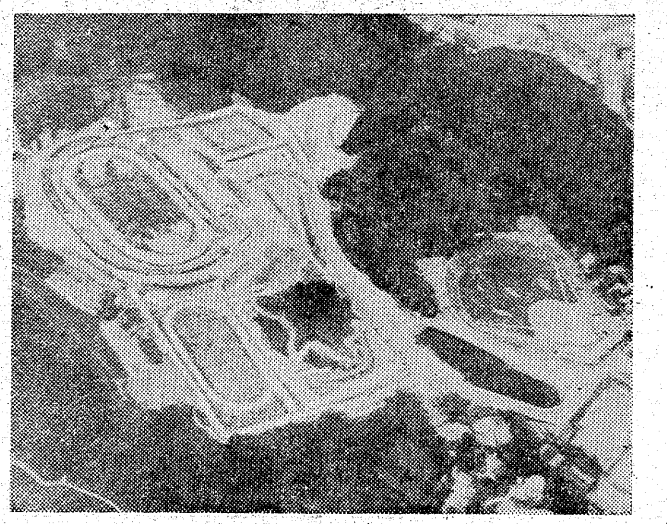

県から無償で贈らる

完成して三年ぶり実現

いわき市平の上荒川運動公園内にある『県営いわき陸上競技場』が、四月一日から『市営いわき陸上競技場』に県から無償分譲を受ける。県、市両議会の議案として上程されているが、四十六年五月一日に完成いらい約三年ぶりの市移管となった。事実上の運営は市が行ってきているので使用上、管理上に伺ら変わるところがないが、総事業費二億六千万円を投じた陸上競技場、サブトラックなど四万八百平方㍍の本格的な競技場が天下晴れて市民のものになる。

新市発足後誕生したいわき市体育協会が市と二人三脚で真っ先に掲げ運動を開始したのが、県営陸上競技場の誘致運動だった。このため市は上荒川運動公園北東部の高台五万平方㍍の用地買収にかかり、四十四年度から工事に着手、五千人収容のスタンドを備えた四百㍍トラックの日本陸上競技連盟一種公認トラック二万八千二百平方㍍が、四十六年五月一日に完成した。

【県から移譲される上荒川運動公園の陸上競技場とサブトラック＝右下が野球場とテニスコート】

市スポーツ界の朗報

同陸上競技場は完成を記念して四十六年五月三日、オリンピック選手を招いての日独対抗国際陸上競技大会を開き、ハンマー投げの第一人者室伏選手も来市でタイ記録を出すなど小中高校生を始め、地元の陸上界、ファンを刺激するに十分だった。この日の入場者は延べ一万六千人というから、いわき陸上界としては稀有のことといえる。

陸上競技場を建設した効果を利用状況からみると、四十六年度は国際競技があったのと、施設の見物もあって六十四団体の二万六千三十四人、四十七年度は八十六団体の一万二千九百十七人、四十八年度は百四十二団体の一万九千五百六十九人と利用者は広く厚くなってきている。

一種公認の競技場をもったことからいわき陸上競技界もぐんぐんレベルアップして、中学放送陸上で平一中四人組がリレーで全国一を記録したのを始め、高校陸上でも男子の障害千五百㍍、中距離の千五百㍍、五千㍍、女子の二百㍍、八百㍍などは全国大会に出場できるレベルに達しており、今後まだまだ伸びようと陸上関係者の表情は明るい。

四十九年度事業としては第二十九回東北陸上競技大会兼第二十七回全国高校対抗陸上東北大会が行われる予定になっており、大きな大会を誘致開催できることで地区レベルの向上を大きく助長している。

市では陸上競技場の上部（東側）の用地買収を進めて、サッカー、ラグビーなどのトラック、屋内競技場建設の構想をもっており、既存の野球場、テニスコートとともに運動公園として完結が、県営陸上競技場の市営移管によってさらに促進されることにもなる。

南下する強い冷水帯

いわき丸から一報

請戸沖で一・五度を観測

県水試はいわき丸のほかに海洋観測船あづま（二四㌧）を四日午前九時、小名浜港から塩屋埼近海へ向けて出港させた。これは、いわき丸では近寄れない一㌔沖合程度の沿岸水温を調べるためで、正午ごろ帰港した。

黒潮強まりいわき沖に潮境

県水試で海況発表

県水試は冷水帯の接近について次のような海況速報をこのほど出した。

北海道の東岸から三陸沿岸に接岸して南下する親潮沿岸分枝の先端（三度等温線）は、先週原釜東方五十五・八㌔にあったが、今週は請戸北東五十五・八㌔付近にあって、先週に比し四十六・八㌔ほど南下した。このため仙台湾入り口付近は三～五度に低下し、また県北、県中の刺網漁場は八度から七度台に、二百㍍等深線付近は八度から五度台に降温した。

しかし、銚子東方四十六・八㌔付近から北へ張りだす黒潮舌は、先週その先端（十五度等温線）が塩屋埼南方三十二・四㌔付近にあったが、今週は塩屋埼南方十八㌔に達し、塩屋埼正東の百四十二度二十分以遠にまで及んでいる。また十度等温線も塩屋埼南方十八㌔から、今週に入って久之浜東に北上しており、黒潮（暖水）舌は先週よりさらに強勢となった。

塩屋埼東には十五度～十度の強い潮境がある。

黒潮舌の持続性いかんによって、本県沿岸も親潮の影響を強く受けるおそれがある。

塩屋埼灯台水温は月二平均七度、昨年差マイナス〇・八度、平年差マイナス〇・八度で下旬には六度台になった。県中浅海部は五度台である。

オットセイ群　がこの強い潮に乗って請戸沖に南下している。

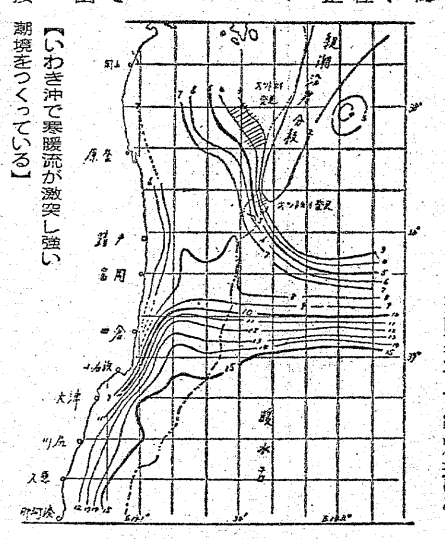

【いわき沖で寒暖流が激突し強い潮境をつくっている】

才言

▼…いわき沖に異常冷水帯が接近している。オットセイの大群も親潮に乗ってやって来た。寒流の勢力が強いと昔から陸上の冷害が心配された。まだ春浅く時期が早かったので、そう心配する必要もないだろう。二、三カ月遅れてこのような騒ぎがあったら大変だったろうと思う。島国日本はもっと海流に敏感になって良いハズ。他人ごとではない。

▼…国際港は日本を代表するミナトだ。外国人が小名浜港で受けた印象を『日本の印象』として帰国する。『日本は野良犬の多いところだ』といわれては大変だ。国際港らしく、もっと飼い犬の放し飼いや野良犬の対策を強めて欲しい。

〝民謡を求めて〟

7日朝・坂脇氏が出演

ラジオ第1

NHKいわき放送局では七日午前七時四十分から同八時まで、ラジオ第一のローカル番組『朝のロータリー』の時間に、本紙連載の〝民謡を求めて〟というテーマでいわき民謡保存会会長坂脇尚基氏（いわき市小名浜字林ノ上）と酒井アナの対談を放送する。

木材の百貨店
建築
内外装
用材
新建材
なんでもそろう
株式会社 一丸一材木店

建築材
松杭丸太
新建材
伊勢木
営業所 電23—3141
工場 電58—2571

玉屋のメガネ
なら安心です
技術と品質
各眼科医指定・日本眼鏡光学士の店
玉屋メガネ
●平本店／平二町目
●平駅ビル店／平ステーションビル3階
●小名浜店／小名浜ショッピングセンター
●原町店／原町市栄町一丁目

ミセスが安心して選べる品ぞろいの店
春のおしゃれはちかうちのコーディネイトで…
ブレザー・ベスト・パンタロン・スカート・
ワンピース・ブラウスその他各種類が豊富に
取りそろえてございます
●店の衣替えも出来上がり　皆様のご来店をお待ち申し上げております
ミセスファッション
ピノーレショップ
グンゼ産業ノナ
おしゃれの店
ちかうち
chikauchi
平店　いわき市平・三町目1（平和通り）　電23—1611
事務所　同　電23—5601

交通規制さらに厳しく

いわき中央署は交通事故防止と交通混雑の緩和を図るため、三月末までに同署管内の国、県、市道に横断歩道十カ所、信号機三カ所を新たに設置する。このほか大型車（特殊を含む）の通行禁止、駐・停車禁止路側帯などの規制もあわせて強化することにしている。

白水身障者住宅前は『最徐行』に

―いわき中央署―

横断歩道、信号機を新設

今回は特に歩行者の安全通行に目を向けたほか、平地内国道沿いの歩道の自転車通行を許し、内郷白水町入山の身体障害者（青壮）住宅付近の道路六百㍍を『徐行』から最高速度四十～二十㌔の『最徐行区間』にしたことが注目される。横断歩道はすでに三分の二が完成している。新規制個所、次の通り（名称は通称）。

▽横断歩道＝平駅東交差点（平字田町一）北目三小入り口（平字北目町一八）江田信号所入り口（小川町上小川字道下九）小川小入り口（小川町上平字六反田一二ノ一）荒神橋（小川町上平字前田原二）不動堂入り口（平赤井字田町一五）白土保育所入り口（平北白土字古川一八ノ一）コカ・コーラ東（平字堀ノ内一一）北白土団地入り口（平字倉前七七ノ二）伊勢屋木材前（平字新田前二ノ三）

↙▽信号機＝新舞子入り口（平下神谷字御城六八）西原交差点（平沼ノ内字鈴訪原二五八）福島高専前（平上荒川字長尾三〇）

▽最高速度＝内郷白水町入山三五～六五地内三百㍍区間、終日四十㌔（高中速車）同六五～五六地内百㍍区間、終日二十㌔（高中低速車）同五六～四二地内二百㍍区間、終日四十㌔（高中速車）

▽一方通行＝内郷高坂町大平一三四～八七地内の二百㍍区間、終日車両の南進禁止同町八反田九ノ一～同大平一三四地内の二百㍍区間、終日車両の北進禁止

▽大型通行禁止＝内郷高坂町八反田九ノ一～同内町駒谷三地内の八百㍍区間、終日大型トラック（特殊を含む）の通行禁止

▽駐・停車禁止路側帯＝好間町上好間字忽滑一九～同北好間字向町田四地内の49号国道千㍍区間（両側）、道路標示で区画された部分

▽自転車歩道通行可＝平字大町五ノ四～同五色町八八地内の6号国道千二百五十㍍区間（北側）および平字大町七ノ一～同五色町三四地内の6号国道千二百五十㍍区間（南側）

【徐行から最徐行になった身障者住宅前の県道】

別当さんに豆ファンら殺到

駅前ネモトオープン

時計のネモトでは平駅前店の増改築工事を行っていたがこのほど完成、三日華やかにオープンした。

オープン記念として同店では、三日プロ野球の解説者別当薫さん（元広島カープ監督）を一日店長に招き、サイン会を行った。

〝花と風船の華麗なるオープン〟と銘うった開店の午前十時には我妻店長、別当さんらが草花の種につけた風船のテープを切り放ち、開店を祝うように三十個の風船が青空高く舞い上がった。

続いてサイン会に移ったが、五百枚を用意した色紙は、開店と同時に訪れた豆ファンなどを中心に午後二時にはなくなってしまった。

【豆ファンのサインに応ずる別当薫さん】

篠崎画伯 色紙をサービス

大黒屋 絵画百人展に来場

現代絵画秀作百人展は大黒屋デパート主催、いわき民報社後援で一日から五日まで大黒屋六階催し場で行われているが、光風会の篠崎輝夫画伯が二、三の両日来場、当日の客に直筆の色紙を贈るなどサービスにつとめた。

篠崎画伯の特別コーナーが設けられ、代表作十二点が飾られている。昭和四年生まれ、東京出身。K氏賞、光風会会員賞、光風会最高賞、〃選一回、安井賞候補展出品五回、昭和会展招待出品二回などの画歴だが、朱色を豊富に使うユニークな作家で、ウマや仏画などが多い。光風会の評議員や審査員をつとめている若手のリーダーである。

三日は、国宝白水阿弥陀堂を見学、スケッチをたのしんだが、今から十五年前、スケッチの旅に湯本で一泊したことがある。

【会場で色紙を書いてサービスする篠崎画伯】

株式前場

週明けの市況は、特に大きな材料は見当たらないが、商をともない堅調に推移した。帝石、帝人、昭石、日鉱など資源関連株、東レなど繊維株、三井造、住友重など造船株が買い中心の対象となって急伸。反面、海上、本田技、地所、松下など優良主力株は一服商状で推移した。

主力高いものは三井山十五円、帝石三十七円、甜菜糖七円、東レ十三円、旭化成十円、三井東圧九円、日石十五円、東海鋼十円、日鉱二十一円、津上六円、アルプス十一円、三井造十五円、石川島十三円。安いものは平和不十一円、東海上十円、地所十円、本田技十九円。

【地元銘柄】呉羽化二百八十一円、常磐興百七十円、常陽銀二百八十九円、七十七銀三百五十円。

出来高一億三千万株。旧ダウ三十七円一銭高の四千六百二十三円二銭。（平・水戸証券調べ）

晴れの高卒表彰者

磐城一

▼日本私立中学高等学校連合会理事長賞＝斎藤美希▼全国高等学校家庭クラブ連盟会長賞＝今田孝子▼いわき地区高等学校体育連盟会長賞＝中島真理子　大島純子　草野京子　長浜玲子　黒木きよ　三瓶琴美　信沢由江　柴田美也子　佐藤利江　谷口智枝子▼いわき市内郷方部PTA連絡協議会長賞＝草野京子　菊地章子　会川早苗　大島純子　鎌田国子　信沢由江▼皆勤賞＝草野やよえ　浜尾美恵子　樋田弘子　菊地章子　小林郁子　平沢富士恵　星野桂子　石川都子　星野光子　松田とも子　緑川良子　岩田広子　大島純子　斎藤陽子　佐藤恵子　志賀初江▼生徒会功労賞＝草野京子　関裕子　渡辺あゆ子　清水絹子　木村輝子　菊地章子　小泉知子　岩田広子　草野優子　松本まき子　小泉安代　阿部泰子　馬上より子▼功績賞＝草野京子　菊地章子　岩田広子　草野美智枝　草野優子　鎌田国子　根本佳子　信沢由江　草野やよえ　吉田薫　鈴木英子　草野弘子　会田幸子　吾妻恭子　江尻和恵　根本佳子　大和田実知代　清水絹子　松崎由美　吉田イク子　吉田恵美子　榛沢淑子　田久力江　北田一枝　山田晴美　幕田久美子　江尻和恵　水野文子　上田千章　諸橋美代　本郷茂子　会田幸子　石井都子　小野栄子　小林郁子　合津みよ子　佐藤清子　斎藤京子　榎本紀子　早川琴子　四家恵子　鯨岡乃里子　佐藤恵子　草野美智　枝大河原安代　秋山みゆき　馬上美智恵　坂上璪　山野辺史代　蛭田洋子　警眞理子　佐藤一枝　中島真理子　馬籠利喜子　大谷志津子　樋田弘子　斎藤伊津子　工藤直世　加藤信子　志賀あき子　広田恵子　大島純子　山田昭子　柳内鹿利子　黒木キヨ　長浜玲子　草野京子　三瓶琴美　広瀬京子　矢口信子　馬目明子　信沢由江　平松美江　太千賀子▼いわきバレーボール協会長賞＝佐藤一枝　中島真理子　馬籠利喜子▼いわきバスケットボール協会長賞＝大島純子　山田昭子　柳内鹿利子

漁況速報

カツオ三十四トン水揚げ

小名浜港の水揚げは二月二十二日にマサバ三十六㌧（一隻）、二十六日にカツオ三十四㌧（一隻）の七十㌧だけ。市況はマサバが一㌔当たり三十八～三十九円、カツオが百五十～三百円だった。

このほか二十八日には四倉と久之浜でシラウオが揚がり、四倉では一隻当たり平均五十㌔、久之浜では二十㌔の漁獲があり、さらに四倉ではヤナギが水揚げされた。一隻当たり平均七十㌔で、漁場は請戸から茨城の沖合四十～八十㌔にまたがっている。

小浜、勿来はシケのため休漁。なお請戸の北東約五十㌔沖合にオットセイの大群が現れている。（2日・県水試発表）

会と催し

5日

【平市民会館】▽平一中第三学年謝恩会（17時30分）▽鈴木康夫さんを守る会（18時）▽ホリデイ・マジック説明会（18時）

【勿来市民会館】▽教員組合勿来地区選挙委員会（17時）

【平公民館】▽丹野民踊会（13時）▽詩吟同好会（18時）▽囲碁サークル（18時）▽やっぺ平青年学級（18時）

【常磐公民館】▽いわき市生活学校大会（9時）▽洋裁サークル（13時）▽詩吟サークル（18時）▽若者サークル（18時）▽教科書審査会（9時）▽和裁教室（18時）

【磐城体育センター】▽料理教室（10時）▽サークル連絡会（18時）▽民踊サークル（13時）

【しゃぐなげ会館】▽ナショナルエアコン新製品発表会技術講習会（9時）▽ニュー日本企画（10時）

【いわき産業会館】▽いわき市森林組合役員会（10時）

今週の株足

決算に積極的な相場展開か

二月末停滞していた相場も月替わりから商いを伴い活発になって来た。投信が継続して優良株の下値を拾っているのと、商品相場から還流して来たかなりの投機資金が仕手株をねらいうちしているからである。スピンドル、ゼオンに対する信用取引面での規制も焼け石に水といった動きは、他の仕手株をも刺激し飛び火する勢いである。

今週は先週末のこうした地合を映し、買い方の回転もきいているので、堅調な相場で推移しようが、先駆した仕手株の中には爛熟の域に達した銘柄も散見されるので、売り銘柄を見つけるのも一策と思われる。

他方、優良株は水準を切り上げているとはいえ、外人売りが薄れて来たのと久しく相場がなく、しこり感がないので買い安心。何よりも業績背景のあるのが強みである。

また、いま人気の圏外におかれている大型株は休養十分、特にその代表格の新日鉄は下値限界、経常ではかなりの減益予想だが、海外での鉄鋼の引き合いは依然活発、ぬるま湯の好きな方にはおすすめしておきたい。

いずれにせよ証券会社の仮決算を控えていることも相まって、積極的な相場展開が期待される。

（山吉証券いわき支店）

人事消息

◆2日付県警異動で勇退した前いわき中央署長柳田藤雄、会津高田署長に栄転したいわき地区機動警ら隊長佐藤和義の両氏は四日、あいさつに来社。

天気予報

玉半提供 ㉔五〇三二

（小名浜測候所調べ）

【今夜】南の風、曇りのち一時小雨。

【明日】南または西の風、曇り一時小雨、また晴れ間ある。

【海上】今夜、明日とも多少波。

あすの暦

3月5日（火）						
旧暦	2月12日	勝	03	33	02	26
六曜	先勝		6	17	14	33
日出入			6	17	14	33
月出入			12	7	20	
月齢			3	4	5	6
満潮			04	52	34	16
干潮			10	22	05	17

弊社専務取締役故小山カノ殿の葬儀の際はご多忙中のところ遠路わざわざご会葬下されご丁重なご香料を賜りご厚情誠にありがとうございました
さっそくお伺いの上お礼を申し上げるのが本意ですが略儀ながら紙上でお礼を申し上げます
昭和四十九年三月三日
いわき市小名浜字辰巳町三五
新潟屋フェリーボート株式会社
代表取締役　小山正男
親類代表　棚橋鉄太郎
友人代表　石井蕗司

赤穂浪士もつかいました！
忠臣蔵でおなじみの播州赤穂産の天塩（あましお）を新発売！自然の塩ですのでミネラルが多いうえお料理の味をひきたてます
越 フジコシ
赤穂天塩（一㌔）二六〇円（平店・小名浜店・植田店・湯本店・原町店のみ）
エンリッチ食塩（四一〇㌘）七〇円
味の素味塩ニューパック（二五〇㌘）九八円（全店）

梅の香りもすがすがしい季節
春のスタミナ作りは当店でどうぞ、行楽のお弁当も御予算によって随時承っております
▽七日（木曜日）は商休日です
とり上肉　一〇〇㌘　六〇〇円
とりひき肉　一〇〇㌘　五〇〇円
お海苔二帖（一〇枚入り）　一　九〇〇円
大羽干いわし　二連　一　八〇〇円
レモン　三コ　六五円
☆新製品紹介☆
あんかけカレー味ラーメン　一コ　一　三五円
カレー味カップヌードル　一コ　一　三五円
さかいストアー
平・1　電㉓3336代

瀬戸の花嫁
衣裳でお嫁入り
清潔な貸衣裳
こまやかなもてなしで奉仕する
瀬戸商会
いわき市内郷御厩町久世原
電㉖2009・3320

タカオはコーヒーが自慢です
タカオ
平駅前不二屋ビル電23―7727

特別交付税に五億余

緊縮時代 全国一位 市財政にうるおい

県からの連絡によると二十七日、四十八年度の特別交付税として五億四百六十九万四千円がいわき市に交付されることが決まった。政令都市を除く全国都市の中では最高額（前年度二位）。市当局は大和田市長の政治力と山口財務部長の手腕、さらには県の後押しによるものと大喜び。

特別交付税のベスト5は①いわき②岡山（約四億七千万円）②新潟（四億三千万円）④長野（四億二千万円）⑤東大阪（四億円）ーで、他市が前年より横バイないしは減額されているのに反し、一挙に四千四百六十三万三千円が上乗せされた。同交付税は豪雪、ひでりなどの天災を受けた場合に多く交付されるが、これといった影響を受けていない都市が五億の大台を交付されるのは珍しい。

市では一般財源にあてるといっている。

勿来の優良事業所

交通安全コンクール表彰

交通安全協会勿来支部、勿来連合運転者会、いわき南警共催の年末年始交通事故防止コンクール表彰式は、二十八日午後三時から南署二階会議室に代表約六十人が集まって行われた。

連合会長、支部長、南署長らのあいさつがあって年末年始交通事故防止コンクールの結果を発表、表彰式の後、安全管理者連絡協議会長佐久間寧一氏、交通安全対策協議会長田辺保孔氏の祝辞があって、①交通事故防止緊急対策②都市統合交通規制の実施③新入学園児の交通事故防止④春の全国交通安全運動の実施を協議した。

▽優良事業所＝磐城運輸勿来営業所　押田運送店　勿来建機　富士電気興業　呉羽運輸　植田合同タクシー　逸見木材　三浦硝子建材　東北電力　荒川材木店　勿来自動車学校　吉野木材　常磐林業　勿来土木事務所　菊田農協　勿来消防署　大平造花仏具店　王子運送　磐城運輸植田支店　鈴木工業　東永製作所　高橋建材店　大日本石炭輸送　勿来電報電話局　大泉運輸　常磐交通上遠野営業所　磐城造林　大野牛乳　片野工業所　中根砂利店　鎌野石材店　根本木材工業　櫛田建設　高木組　錦興業　磐城農業高校　市役所田人支所　同遠野支所　入遠野中運転者会　田人中運転者会　丸星建設　十條製紙　村越製螺作所　磐城運輸火力営業所　いわき貨物　福陽自動車教習所　呉羽建設

▽優良幼稚園・保育所・小中高校＝（幼稚園）呉羽　川部　勿来カトリック　遠野　勿来　みづほほうとく（保育所）遠野　錦　鹿田　植田　川部　仁井田　山田（小学校）植田　勿来二　勿来一　田人　川部　菊田　入遠野　田人二　上遠野　貝泊　石住（中学校）植田　入遠野　勿来一　錦田人　勿来二　上遠野　貝泊　石住（高校）磐農　勿来　勿来工

▽優良運転者会＝①勿来方部数職員運転者会②呉羽職域同③入遠野同④川部同⑤植田交運親和会⑥滝運転者会

にこやか予算 258億円

中味紹介（6）

大きく分けると土木部は道路整備、住宅建設、都市建設部は都市環境、公共下水道の整備が主な仕事になる。これをもとに四十九年度も長期的展望に立った施策が実施されるわけだが、問題は物不足や物価高によって事業単価が大幅にアップしたこと。「重点的なものは単価が上がっても事業量を減らさないようにした」（財政部）としながらも、影響は深刻。

道路関係では四十八年度からスタートした新道路整備五カ年計画の二年目として道路舗装に五億四百万円、同計画の一環である一般業対策事業に五億三千五百万円、炭鉱離職者緊急就労対策事業に二億六千六百万円、産炭地域開発就労事業に一億七千六百万円を投入、あわせて約五十㌔を舗装する。五カ年計画では総延長三百五十㌔を舗装するが、舗装可能な市道総延長九百四十二㌔のうち、四十七年度までに二百十二㌔が舗装されているから、計画が終了する二。ただ四十八年度は四百六十五戸、八億八千七百万円に対し、四十九年度は物価高で平均一・七倍の単価アップが見積もられたため、戸数が少ない割には十四億七千五百万円と予算が大きく食われた。

用地取得が困難になってきたため、今後は「古いものを取り壊して込んだ。これと並行して勿来、常磐地区の約三千三百六十㌶を対象とした公共下水道基本計画の設計を委託する。委託料は三千百万円だが、債務負担行為として四十九年度は千五百万円を投入する。

平地区の場合、この五月に供用開始となるため、それまでに平終末処理場の施設を整備することになっている。この費用は二億二千四百万円。水洗化に当たってはこれまで下水道事業基金から四万五千円を貸しつけていたが、実際には約二十万円近くかかるため、新年度から最高十五万円まで銀行から借りられるようにした（返還は三十カ月）。市は水洗化促進費の名目でこの利子を補給することにしており、水洗化は大幅に進むものとみられる。

このほか、平駅前西地区を対象とした市街地再開発基本計画作成委託料として七百万円を用意し、地元商店街の近代化に乗り出す。東田に次ぐ二番目の墓地公園が北白土にできるが、新年度はまず取り付け道路および園路を約二千万円で整備する。都市に緑を一の構想が次第に実現しつつあるといえよう。

磯貝導雄土木部長＝道路整備五カ年計画を中心に生活道路の整備、充実と住宅の建設に力を入れる。

鈴木亥之吉都市建設部長＝公園の建設などを通して住み良い都市づくり、住環境の整備を図りたい。

市営住宅 建設戸数は日本一

勿来、常磐にも下水道

高層化することが必要」（磯貝土木部長）ということになるが、鋼材、セメントを中心とした建築資材の値上がりは頭の痛いところ。

都市建設部の旦下の大事業は水洗トイレの普及で、そのための公共下水道（平、磐城、玉川）施設の整備に五億二千三百万円を盛りしている。この費用は二億二千四百万円。水洗化に当たってはこれまで下水道事業基金から四万五千円を貸しつけていたが、実際には約二十万円近くかかるため、新年度から最高十五万円まで銀行から借りられるようにした（返還は三十カ月）。市は水洗化促進費の名

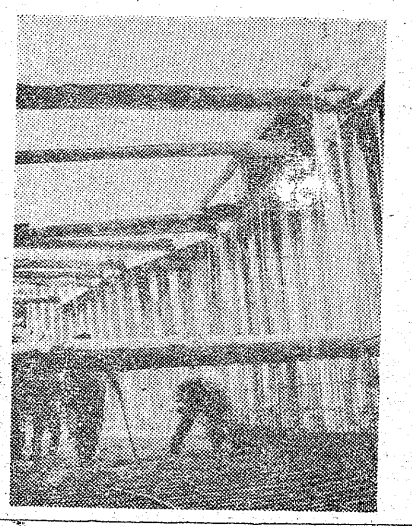

【平北白土地区で進められている下水道工事】

商店街

ヨーカドー＝イトーヨーカドーで感謝処分まで決算棚卸し後の大処分。

丸ほんで学習家具特集＝丸ほん本店・ホームセンターでは31日まで学習家具大特集と婚礼セット大奉仕。

おめでとうセール＝小名浜名店街では全館入学、進学、就職おめでとうセールを31日まで。

ゴルフ用品3割引き＝小名浜名店街スポーツショップイワキではゴルフ用品3割引き中。

学生服2割引き＝小名浜名店街の丸正では学生服2割引き特売中。

春のおしゃれ特集＝亀宗小名浜店では春のおしゃれ特集を5日まで。

ギターブレゼント＝小名浜宇本町宝石時計のカナリではギターブレゼントセールを31日まで。

春一番セール＝小名浜名店街マルイクリーニングでは春一番セールを8日まで。

高木ミシンでセール＝植田町のミシンの高木では10日まで電動ミシンのアフターセール。

あすの運勢

小川石洲

三月五日（火・先負）

【1月生】早めにして有利に運ぶ

【2月生】情勢は心配するほど悪くない、積極的に出てプラス

【3月生】運気が不安定で何かと動揺しやすい、軽率に動くな

【4月生】無理して立場を悪くしやすい、自力に応じ行動せよ

【5月生】リードしだいで大きく変化する、消極的は結果悪い

【6月生】多少困難あるが情勢悪くない、勇気出して当たれ

【7月生】あせって先走れば後悔する、今は現状を守るが賢明

【8月生】停滞事に解決のきざしがある、自信持って行動せよ

【9月生】表面よくみえても波乱をふくむ、軽率な行動するな

【10月生】思いがけぬ障害に直面する暗示、冷静に対処しよう

【11月生】一進二退の運、あせらずじっくり取り組み進展しよう

【12月生】計画したことは最後までやり通せ、中途半端は自滅

100貨店

晴れの高卒表彰者名が本紙上に連載されている。どんな賞にしても、それを頂戴するというのは、実に大変なことだと思う。テストの結果ばかり気にする世の中になったが、やはり学校生活というのは勉強ばかりではない◆こうした賞がこれからの進学や就職に当たって学問以上に高く評価されなくてはなるまい。ただ賞状をもらっただけでは紙切れにも等しい。きけば大学試験のなかには、いい加減な出題が少なくないという。それに採点もお粗末な場合があるという。どこがどう間違っていたのか、本当なら公表するのが建前ではないか◆ところで、ペーパーテストぐらいでは、もちろん、その人間のすべてを知るわけにはゆくまいが、卒業式に当たって頂戴する表彰ペーパーは、その人柄の裏付けともなる。正直いってテストペーパーより表彰ペーパーの重さを知ってほしいということである。「こんなのは、もらっても、どうということのものではない」などといわれるようになったらおしまいだ◆大学ともなると、裏口にカギのかかっていないところが少なくない。入学ドロボーが自由に侵入できるようになっている。賞の代わりに金が高く評価される時代である。湯高の先生も、あまりにも現実主義に徹してヘマをやったが、今の世の中がそういう教育をしているのだから、ついそ教育のなんたるかを忘れてしまう。賞がモノをいい、逆に大学が人物探しをするようにならぬものかと思う◆いまのマスプロ時代に、そんなことは通用しないかもしれないが、毎年、合格・不合格の悲喜劇のシーズンを迎えると、いつまで、こんなばかばかしいことをやっているのかと思う。全部入学させて、卒業のときにチェックするような方法が一番いいと思うのだが…世の中ままならず。

（龍人）

創の天地（196）

池波正太郎 作　中一弥 画

女鉢巻（一）

長野業政の死を、もう隠しきれなくなって、箕輪城の長野家が、これを公表したのは、翌永禄四年の秋になってからである。

業政の死後、一年を経て、この処置がとられたことになる。

それは、とりも直さず、一年もたたぬうちに、業政の死の事実が、すこしずつ、他へ洩れはじめていたことになるのではないか…。

これは、のちになってわかったことだが、甲斐の武田信玄は、業政が他界した永禄三年が終ろうとするころ、すでに、そのことを知っていたといわれる。

戦国時代の諸大名や武将の中で、武田信玄ほど、完全な諜報網をそなえていた大名は無い、と、いわれている。

甲斐の古府中の居館について、信玄は、日本諸国の様相を、ほとんど知りつくし、わきまえていたらしい。

信玄が諸方へ放ったスパイの中には、もちろん忍びの者もいたであろうし、名もない町人とし、他国へ五年も十年も住みついていた者もいたろう。

また、何くわぬ顔をして他の大名の家来となり、その大名と領国に関する情報を信玄のもとへ、ひそかに送りつづけていた武士もあったにちがいない。

これは、武田信玄が長い歳月をかけてととのえた諜報組織であり、後年、武田家がほろびたとき、徳川家康は、武田の諜報組織に参加していた人びとを多く召し抱え、これを、

『わがものにした……』

などと、いわれているほどだ。

ともあれ、武田信玄は、長野業政の死亡を知ったとき、

『よし！』

雀躍（こおど）りしたことだろう。

『今度こそ、箕輪を、この手に……』

であった。

そのためには、

『先ず、国峰を奪い返さねばならぬ』

ことほ、いうをまたぬ。

信玄は、永禄三年が暮れようとするころ、早くも、国峰攻撃の準備をはじめていた、と、見てよい。国峰が、『攻めるにむずかしい……』城であることは、信玄も、よくわかっていたが、しかし、いま、国峰の城主だった小幡尾張守信貞が、国峰を脱出し、古府中へ亡命してきている。

これは、信玄にとって、何よりも心強いことであった。

小幡信貞ほど国峰城や、その周辺の地形にあかるい人物はいない。これは当然のことだし、その上、いまも尚、国峰城内にいる家来たちの中には、仕方なく小幡図書之介につかえていても、胸の内では、先の城主だった小幡信貞を慕（した）っている者が、すくなくないはずだ。

日ごろのご愛顧を厚くお礼申し上げます

メガネは顔のアクセサリー

高級舶来枠・ベッコウ枠・メタルフレーム

福島県眼科医会推奨店

メガネの松本

いわき市平字二町目　TEL・㉔3851

デザインテント・カーテン
シート・ほろ
常磐テント商会
いわき市内郷御厩町〈内郷ヘルスセンターバス停前〉
TEL・平㉘3032　常磐㊷2345

花
贈答用　婚礼用　霊前用
美しく確実に責任をもってお届けします
生け花教室＝池の坊・小原流・草月流（月）
J・F・T・D加盟店
花一　菅井生花店
平字白銀町29　電㉔2581

鮨
味ときっぷのよさを売る!!
魚源寿
■定休日
第1・第3月曜日
平駅前中央通り　電㉓3120代

現代絵画秀作100人展 ④

斎藤三郎（二科会）

＝大正6年生まれ・サロン・ドートンヌ出品・パリ賞、二科賞、青児賞受賞・二科評議員・審査員＝

「グラナダの娘」（6号）

グラナダはスペイン南部にあり、八世紀から十四世紀に、スペインに入ったアラブ文化が、最後の栄華を極めた古代都市である。グラナダとはザロクの意。ザロクのらん熟の文化の香りは、アルハンブラ宮殿として有名である。

グラナダの娘はこの町に住むジプシーの娘であり、フラメンコを踊る女である。時に陽気に、時にもの悲しく、抑揚激しく歌い踊る娘である。

この絵には古代の建物をバックにした、そんな娘が描かれている。詩とロマンのあるせつない情が流れている。

（同展は五日まで大黒屋デパート6階ギャラリーで開かれている）

平川柳会一月句会

「家業」　加藤香風選

子の夢は家業と遠くはなれ過ぎ　藤田宇女
継がせたい家業素直に受け継がれ　山崎登美坊
粒々辛苦家業さかえて四十年　佐川加子
都市化して農継ぐ夢消え宮仕え　城山くじら
その手つきにぎり三代すしの味　坂本小島人
店繁昌居間寡黙で妻ぼやき　渠谷庸吉
喜んで家業継ぐ人は宝もの　吉原孝一郎
株式となって家業の帳簿ふえ　鈴木俊男
カラッ風家業に貴賤ないという　田村陽一郎
魚河岸へ家業継ぐ子は父と乗り　若松しげる
荒れた掌に札を数えて業終る　高野六七八
受話器いま家業に戻る貌になる　馬目てる子
進学をきっぱりあきらめ継ぐ家業　若松しげる
代々ののれんを婿が継ぐ家業　鈴木菜月
家業終え帳簿に向う灯も眠い　川又溪舟
株式になって老舗の味が失せ　会田山恵
家業継ぐ筈が都会の灯に焦がれ　先崎正三
代々の家業へ子供そっぽむき　馬目一白
許すなら家業を継ぐと舞い戻る　故仲家武雄
スモッグの空が家業をふりむかせ　国井果笑
ゲバ学生家業を継いで角がとれ　先崎正三
芸事が上手で家業傾かせ　馬目一白
一城のプライドがあり家業継ぐ　山村楓花
大学の教授じゃ家の農つげず　鈴木菜月
長男は家業継ぐ気で浪人し　馬目てる子
末弟がおしつけられて家をつぎ　国井果笑
ひっそりと家業のかげに老いた母　故仲家武雄
人生を家業にかけて道厳し　先崎正三
三代目ストアとなってたくましい　馬目一白
あの家業どんなに伸びてビルを建て　故仲家武雄
家業継ぐ息子がとどまる大学院　国井果笑
和紙作り家業頭死の日本中　先崎正三
伸はそうと思う家業も資金難　馬目一白
店員を養子に決めて家業継ぐ　故仲家武雄

特選

お金には蹴まれながら土に生き　鈴木菜月
親馬踊が家業を継がぬ子に育て　国井果笑
一代で築き家業は子にかげず　先崎正三

選者

無事今日も食える家業の有難し

【評】あのにこやかな老顔にパイプをくわえ、猫背の姿勢で句作にふけっていられる前会長仲家武雄さんの姿はもうない。しかしその句は残されている。遺作五句を加えさせていただく。

平川柳会は国井果笑さんを新会長に迎えた。この八月には十周年記念大会を開催するという意欲が今日の参加者にうかがわれてたのもしい。

今回の特選三句の出来がすばらしい。「お金には蹴まれながら…」の蹴まれは実に適切。含みがある。「親馬踊が…」の句は現代を風刺して痛烈。反省と教訓がある。そしてまた、粒々辛苦して「一代で築き」あげた人にもうらやまれる立派な家業を、子は継ごうとする様子がないという正三さんの句。三句それぞれ深い味わいを持っている。課題吟の作品とも思えない佳品だ。

（香風）

宿題「洗う」　高野六七八選

渠谷庸吉

洗いたて着れば爽々は気が晴れる
洗たくに追打ちかけて児はよごし　会田山恵
洗剤がたぶついていて値が上がり　山村楓花
洗礼を受け天国は我れのもの　川又溪舟
洗われて洗う豪雨の跡始末　田村陽一郎
一粒の涙誤解を洗い去り　馬目てる子
無造作に食器洗って留守続き　若松しげる
寒の芽を洗って郷の春をかぐ　昭光
磯洗うしぶきキラキラキラと飛び　坂本小島人
襟元がきれいと姑にほめられる　先崎正三
冬野菜洗った順に凍りつき　佐川加子
薄氷割って出荷の裂洗う　馬目一白
額づいて心を洗う年始め　山崎登美坊
洗い髪粋な女の艶て姿　鈴木菜月
いみじくも洗礼されしうまし顔　馬目一白
愛憎を洗い流して古稀しずか　故仲家武雄
大根を洗う小川に手の赤さ
洗う度び生地引きつまるラクダシャツ

準特選

母洗う皿キュッキュッと音が出る　加藤香風
列島を洗う試練の大うねり　国井果笑

特選

洗われる心座禅の杖がとび　城山くじら

【評】佐川の薄氷と年始め二句とも軽妙な味でよし。登美坊さんの洗い髪、少々古いきらいはあるがまあまあの出来。鈴木さん、一白さん、ともに手慣れた表現でよし。ところで香風さんの皿の句ですが、並通の人なら母洗う皿キュッキュッと音がすると作ってしまうが、さすがベテラン音が出るで、鮮やかに句を生かしている。初心者大いに学ぶべし。果笑さんの列島を洗う試練、着想よく時事吟としても秀句である。最後にくちらさんの座禅の句、まことに姿良くまとめた。まるでスナップ写真を見ている味がある。着想表現特にすぐれています。

軸選者

「気に入らぬお客に永い洗面所」

青柿会句抄

渡辺何鳴選

春の風邪常の便りに書き添えて　素子
猫柳そのしろがねに歩をとどむ　香山
ぽつぽつと年の豆噛む炉辺かな　茂堂
年の豆撒く大声のこだまして　子風
表札の灯をうつもあり年の豆　武門
かりそめの春の風邪と告げむのみ
仮橋の土止柵なる猫柳　香山
逆しまに裂けて水漬くも猫柳　子風
店番の翁の古りし耳袋　武門
年の豆撒く打てる闇深く　子風
猫柳大き目輪かかりたる　武門
猫柳ゆれて瀬音の増すばかり　武門
耳袋つけて少年歌めく　武門
聚包紙鶴とし少女春の風邪　武門
猫柳州はしを蹴っ飛翔つ　武門
猫柳堰落つ水の月を砕く　武門

▽　▽　▽

耳袋とりて大事を聞き糾す　何鳴
聞くまじきことの仔細や耳袋　何鳴
年の豆噛みておぼつかなき歯かな　何鳴
ところみに噛んで二三や年の豆　何鳴
猫柳雪は遠嶺にしりぞきて　何鳴
猫柳野川に雲のかがやきて　何鳴
春の風邪ただあなどりて寝もやらず。

【選後に】三寒三温の季節だが、昨今のあたたかさは四月上旬のそれのようであると気象関係は報道している。筆者のような老弱者にとって、寒気は禁物である。これでやっと冬眠から覚めた生物のように生気をとりもどしたおもいがする。句会の席題も、猫柳と春の風邪と言うようにいかにも早春の感じが深いもの。とにかく一日もはやく春 暖の到来を望みたい。

次回は三月二十日。兼題は春雪、桜餅通じて五句。ほか席題二つ五句作句。会場公民館。（何鳴記）

ご婚礼家具・漆器
お引きでもの・ご贈答品はぜひ当店で！
卸・小売　オーミヤ家具店
いわき市平・仲間町53　電74—2711

普通特殊専門販売
浜通り唯一の修理工場
石城計量社
いわき市平谷川瀬字三十九町
電(74)3488・8059

御婚礼・免許証写真とDPE
スタジオマツモト
平・駅前通り　電74—6660

新時代の足！
ブリヂストンのノザワ自転車を
※いわき信販チケットをご利用ください
門馬自転車店
平・六町目　TEL・(74)5285

あんのう
北安濃　胃腸科　内科　医院
平字堂根町4の7（しゃくなげ会館隣）☎23—6000

住宅設備機器販売
■浄化槽　無臭トイレ
■ポリバス　ホーローバス
■石油風呂釜　ガス風呂釜
■ステンレス・アルミ流し台
ヤマハセントラルヒーティング設備一式
ショールームにぜひ一度ご来店下さい
（6号国道沿い）お問い合わせおよび価格はご相談に応じます
OSK　思川産業株式会社
いわき市平塩字塩向10　電(34)4117代

名入れタオル
タオル製品
ご贈答用品
東商会株式会社
平・田町TEL・(23)3733代

福島県知事　般　47—7438号
建築・店舗室内装飾・設計施行
Sato Kensо　佐藤建装
いわき市平・七町目　電74—6527

ヘアスタイルのポイントはカットです
ひで美容室
平・田町（花ぞの裏）　電23—9412

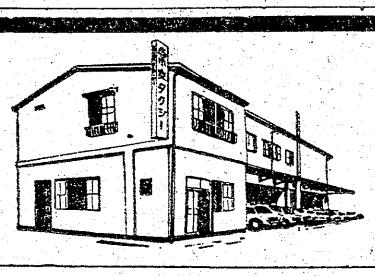

安全　正確　快適なサービス…
本社営業所　(23)2343
松ケ岡営業所　(74)3410
神谷営業所　(34)3214
安心して乗れる皆様の自家用車
常交タクシー

白樺の郷ヶ丘
第1期開発許可　福島県指令　都第177号
第2・第3期開発許可　福島県指令　都第94号
宅地から建築まで
宅地免許　福(2)第187号
建設業登録　福(わ)1678号
東開発株式会社
いわき市平字小太郎町1ノ8
電話　(0246)(22)1331代

いわき伝物志

（26）

画・文　斎藤実

旅館の息子として育った後、キリスト教の牧師になった人からいろんなお話をきいた。ただひとつ妙に忘れないでいることばがある。それは〝旅館商売てえのは、好きでなくっちゃあできないものだよ〟だった。

そういえばこの牧師は、背中にカリエスの穴があいているという豪傑で、子だくさんで貧乏していた。使命感で生きている商売と、好きでやっている商売の違いを語られたわけである。

私は二十歳だったが、まだ単独で旅館に泊まった経験を持たなかった。

修学旅行や小人数での宿泊はしたが、自分の名前だけを宿帳に書いたことはなかった。

きれいに掃除された床の間のある十畳の部屋などに泊まったら、ふわんと広すぎて間が持てず、何となく片付かない思いをするだろうなと思ったりした。

敗戦前、旅館の近くに両親が住んでいたので、宿帳と呼ぶ宿泊人名簿を午後九時まで警察に届け、十時過ぎ客は翌日届ける義務のあることは聞いていた。

明治時代から続いている平のつるや旅館（現在菅根町にあるが、前は二町目にあった。そこの隣家で関脇時津山が小学生時代を過ごした）の主人にきくと、「敗戦前のお客さんは本名を真面目にキチンと書いたものですが、いまは古いおなじみのお得意さんは別として、敗戦後警察へ宿帳を届けなくてもよくなりましたからか、どうも」と教えてくれた。

そういえば常磐製作所の鋳造部長だった若松春雄さんが、会津若松の宿屋で宿帳に名を書いたところ、女中さん笑って〝お客さん、こじゃうだんはっかし〟本当だよといっても信用されなかったと笑っていた。現在の宿帳記入のありかたがわかろうというもの。

平に本陣はなかった

通った大名が相馬藩だけ

さらに江戸時代の農工商の庶民宿泊は厳重だった。第一旅に出るについては、いちいち移動証明書つまり関所手形と、この者は切支丹宗ではないという証明書をそのスジと寺から、それぞれお願いして発行してもらう。

関所で必要なのはもちろんだったが、宿屋にとまるにしても宿泊は一晩だけ、豪雨とか出水で二泊以上になる場合は、持参の証明書がぜひ入用になる。

一泊しかさせないのは盗賊よけのためだといわれる。泥棒に土地感を与えない処置かも知れない。

戦争前、大泥棒が豪語した文章を読んだことがある。「二十円あれば絶対つかまらずに仕事ができる」当時の二十円は現在の五万円ほどにもなろうか。「朝、駅を降りたらぐるりと町を一巡して、始発と最終発の汽車・バス・電車の時間をしらべ、警察署、駐在所、交番の所在を知る。

そして家を見てあるく。これはと思う家で門前、店の前がきれいに掃除してなかったらカモである。こんな家の中は現金にダラシがない。目星をつけたら、その家の表と裏をみて間取りを検討する。巡査のパトロール時間を、二流の下といった宿屋にとまって調査してしまう。宿賃だって二円の茶代をはずんでも五円どまり。二泊して目星をつけた家の家族数、出入りの顔、近所の評判などすっかりしらべれば、仕事はスンナリ片付くものだ」と。

資本の投下と土地感を泥棒に与えないために、一泊しか客を泊めないという考え方は、人をみたら泥棒と思えというのに通じているかも知れない。

現在の旅館は一級も二級もない。せいぜい日本観光連盟加入かどうかぐらいの違いで、旅館自体の格づけで宿泊料の相違があるだけである。

徳川家光時代、荒木又右衛門が伊賀上野で敵を討った翌年一六三五年の寛永十二年六月、幕府は武家諸法度を改定し、外様大名にも参勤交代を命じた。

関東地方の譜代大名は半年ごとに江戸へゆかねばならない。妻子を江戸に人質としておき、まず一年おきに国もとと江戸とを行ったり来たり、いわゆる大名行列が日本全国の街道を歩き、宿泊した。日本の旅が変わる。

殿様や家老、そのほか旅行を幕府が許可した公卿、貴人の宿泊所は本陣と呼ばれる一段高い座敷をもつ家があてられた。そのほか脇本陣、仮本陣、相本陣、茶屋本陣などができる。だがいわき市内にも、平城下にも本陣はなかったと聞く。

門があり、玄関があり上段の間、泉水などの規模広大な施設であるから、維新の兵火や明治この方の火災で焼失したとしても記録には残っているはずである。

平までの浜街道を通る大名行列は相馬藩だけである。仙台、盛岡などの大名は全部中通りを通った。相馬藩も平から中通りへ抜けて江戸へ出たという。

利用者が六万石の外様大名だけだとしたら、譜代の平城下に本陣など造るに及ばずとなったのかも知れない。江戸時代一番威張ったのは旗本、譜代、外様の順であり、外様藩でも上士、下士とあり、その下に足軽というのがあった。

雨がふると上士は足駄がはけるが下士ははけない。そうきまっていた藩もあった。

世の中の仕組みが、人民の人民による人民のためのものではなく、徳川将軍の徳川将軍による徳川将軍のために出来あがっていたし、藩内では殿様の殿様による殿様のためになるようにできていた。

百姓町人のためにあるものは、最終的には殿様のためになることだけであった。百姓町人は勝手に移住することなど絶対できない。旅行もあくまで許可制。

安政後といえば百年ちょっと前に当たるが、そのころ出版された〝独案内〟という旅行案内書をみると、平城下の旅館の名が二軒だけ出ている。

十一や清蔵と水しまや佐久二である。久之浜ははし本幸之丞。四倉はつるや忠蔵。湯本はくぼ木屋茂平二。そのころ渡辺新田と呼ばれた泉にははまや儀十。植田はまつや佐兵衛。関田と称された勿来には入屋喜左衛門。

大正十二年の「福島県営業別銀行・会社・商店要覧」菅野宗一編（いわき商業風土記から）に、五十円以上の納税旅館が市内で九軒とあるが、筆頭は駅前にあった四階建ての住吉屋支店酒井勇次郎。百四十九円四銭。県下一。大村屋、つる屋、泉屋、住吉屋本店、甲陽館、丸新館、松柏館、山形屋とたどることができる。たった五十年昔に県下でも聞こえた有名旅館で、いまもなお営業をつづけているのは三分の二である。百年前全国的に有名だった旅館は現在一軒も残ってない。

ステーキハウス
キャッスル牧場
CASTLE PASTURE
●フルーツセンター八百富2F ☎23—6607

特製もやしそば
中華スタンド
東邦紅
平・十五町目（平東映前）電㉔4412

江戸前 さかえ 栄寿し
サービス値段で破格の質量です
一度ご試食ください
・出前敏速・駐車場あり・定休は第1・3月曜日
いわき市平字三倉55　☎23—3066

味で評判の…　味で勝負の店
和食 高はし　中華 宝来軒
内郷ショッピングセンター内〈味の街〉　電26—0500

質
平・長橋町43
電 22—2016
草野質店

■すぐ役立つ各種のお料理が勉強できます
佐々木クッキングスクール
■日本料理■西洋料理■中華料理
■菓子類を調理実習いたします
■いわき市平字杉平23（城山磐女通り）　電㉔6091■佐々木貞子

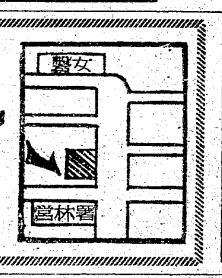

ブティック
サエグサ
平・平和通り

各種内外ピアノ調律・修理・売買
前松ピアノ調律所
社団法人 日本ピアノ調律師協会会員
前松時男
平字仲間町4の1　☎23—2794

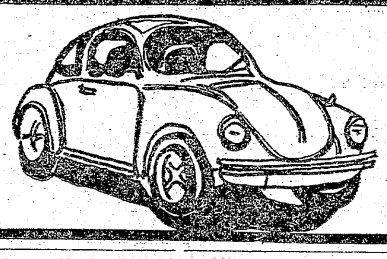

3月4日オープン
●アフターサービス万全　外車は長もち経済的です
●近代的整備工場完備　電話一本ですぐ参上
●フォルクスワーゲン●ポルシェ
●ベンツ●欧州系各車●米車
鹿島街道上矢田
ウエノ商事

〝特殊冷風乾燥製造法〟の
大川の平やぎ
浜の名産
大川魚店
特殊製造による衛生的な仕上げ，品質・味とも最上級品です。
四季（春.夏.秋.冬）を通して〝ふる里の味〟（浜の名産品）を贈物に，食膳に御利用下さい。
■いわき市四倉町字西三丁目
☎(32) 2916

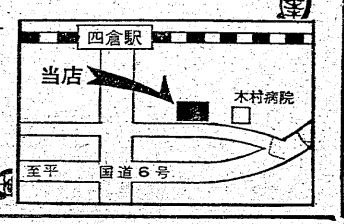

○…春は南からやって来た。二日のいわき地方は正午現在で十二・四度（小名浜測候所調べ）。平年の最高気温よりも三・四度も高く、四月上旬ごろの暖かさとなり、三日もポカポカの陽気だった。このところ冬型の気圧配置がすっかり弱まって、北からの冷たい風の影響が少なくなり、これからは日一日と春めいて来るという。

四月上旬のポカポカ陽気に

○…青く澄んだ空からやわらかい日が差して、マチ行く人達はコートなしのスプリングスタイルが目立ち、厳寒から解放されたその足取りも軽そうだ。

【暖かい日ざしに足取りも軽く】

上遠野中 全校あげストール編み

作品はお年寄りに贈る

上遠野中（久間木秀雄校長・二百八十七人）はこのところ礼状が殺到、連日校内放送されて先生も生徒もニコニコ、あの程度のことでこんなに喜ばれるのかと驚いている。

話はさかのぼって三年前、当時家庭科教諭だった小野稲子さんが『何か役に立つことをしては』と給食部員と相談、毛糸でストールを編んで寄付しようと、全校の女生徒に家庭の余り毛糸集めを呼びかけ、家庭科の時間を利用して十枚ほど編んだあと転勤した。

後任の本田サタ教諭は、せっかくの作品と真心をムダにしてはとバトンタッチ、昨年はこれが三十六枚に増えた。

このままではいつまでかかるか知れないと、こんどは余り毛糸でなく男子生徒にも趣旨を教えて協力を求め教職員も用務員さんも全校あげての毛糸ストール編み運動に発展、教職員や一部の生徒から現金も、休み時間、昼休みの各教室では男子生徒も交って毛糸を編む姿が見られ、これを聞いた七十三歳の老女も手伝うという校外協力美談まで出て、ついに三年がかりで百十四枚のストールが完成した。前給食部長伊藤式子さん、新給食部長矢戸鋭子さん、新十二日遠野支所を訪れ、七十八歳以上のお年寄りに贈ってくれるよう寄託、上遠野酸一支所長らを感激させた。

それからが大変、生徒達の真心こめた暖かいストールが配布されたあと、雪の多い寒春異変だけに、お年寄りは思いがけない贈り物に大喜び。礼状、感謝の手紙が連日のように学校に寄せられ、中には八十歳の老女が自分で縫ったそうきん二十五枚を、あるいは『少ないが何かに使って』と現金が贈られるなど、中学生とお年寄りを結ぶ心温かい交流が続いている。

【上遠野中生の贈り物を預かる上遠野支所長】

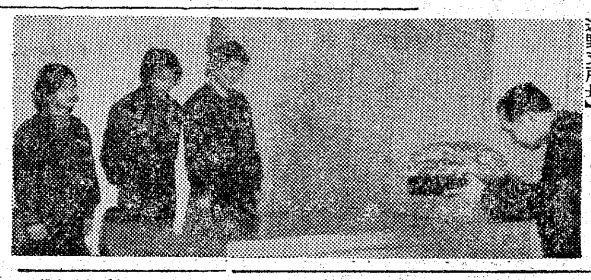

日本 高野連から届く

心は早くも甲子園へ

磐高にセンバツ旗

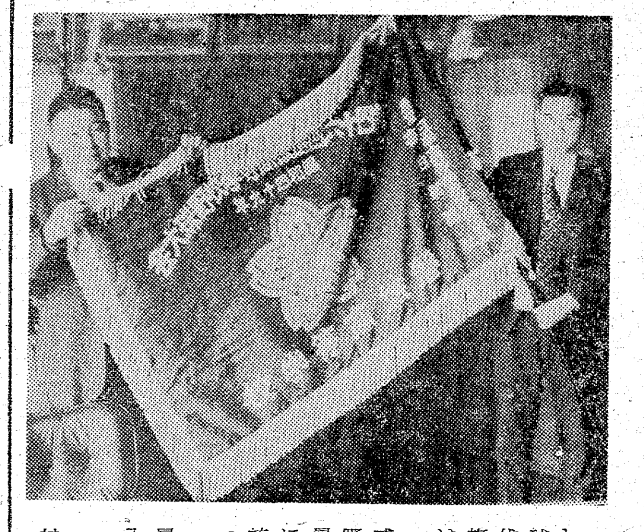

春のセンバツ大会出場を目前にし、猛練習を続けている磐城高野球部に日本高野連から〝センバツ代表旗〟が一日伝達された。この旗を手にした野球部員のファイトは一層盛り上がりをみせていた。

センバツ代表旗の伝達式は卒業式のあと、体育館で川島校長、荻野野球部長　御代田監督、野球部員達が出席して行われ、太田主将に紺地に白で「第四十六回選抜高校野球大会・磐城高」と校章の入った旗がしっかり手渡された。

この旗を先頭に、磐城高野球部員は二十七日の開会式で甲子園を入場することになっている。

【センバツ旗に張り切る志賀、樫村教頭】

電力規制

生産用10％に緩和

業務用（デパート）は据え置き

石油事情の見通し好転に政府は削減規制を一日から緩和した。

東北電力いわき営業所管内でもこれまで一五％カットだった五百キロ以上の生産事業所は一〇％に緩められ、十キロワット以下のネオンは午後六時から九時まで点灯できるようになった。が、常磐ハワイアンセンターやデパート、ビルなど業務用は一五％カットのまま据え置かれた。

管内の五百キロワット以上使用は四十四企業だが、このうち八企業は除外され、第一種規制七企業、第二種二十一企業、第三種八企業に分類され、同営業所の推計によると三月の節電は六百十八万八千キロワット

ヘイさん

8102　中島安男

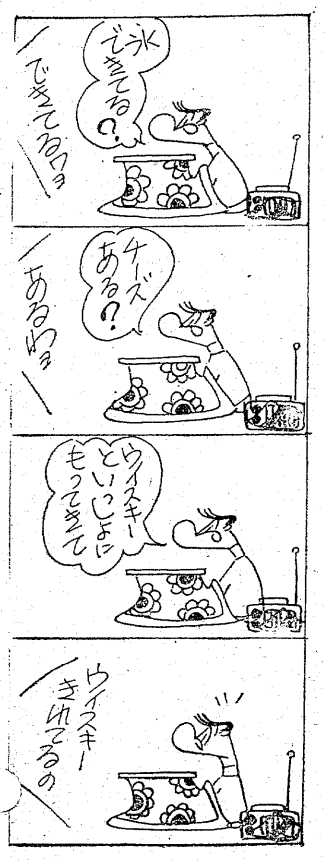

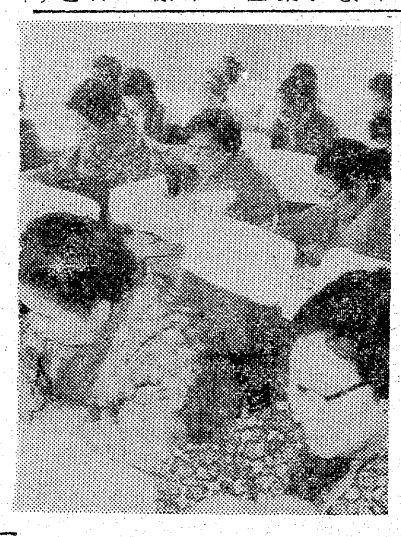

アワーになる模様。

小名浜高等家政学院卒業式　市立小名浜高等家政学院の第三回卒業式は九日午前十時から同学院ホールで行う。

くらし随筆

月正小屋トリ

菅原邦夫

上は少年に毛のはえたのから、下はわれわれ小学生のガキ共まで、数人位で一グループとなって正月十四日のトリ小屋を開業するのである。

◇

一週間位前より山から小屋の柱や骨組みにする雑木を切ってくるやら、炭俵を集めるやらで、学校から帰るか帰らないうちから忙しい毎日である。

登校前と下校するやいなや長屋の軒ごとにはずした門松をもらいに行く。資金となる祝儀がネライである。夕方までに田楽の材料をそろえておく。コンニャク味噌を大きな鉄鍋で煮込む。仕入れる店で手を加えて教えてくれるので結構食べられる味となる。ただし小屋によっては味噌に濃い薄いや、コンニャクの厚い薄いは、親分株の商売気のしからしむ所かもしれない。

炭俵で囲った小屋の中には神棚を設けて、燈明をつけ、一合七銭の酒を更に水割りして御神酒として供える。遅くなるにつれ寒さがつのるからガンガンをカッカと燃やして置く。お詣りの人はこの火にあたると一年中カゼをひかないとかで、一銭二銭のさい銭をあげ更に田楽を買って行く。

九時近くなると人足も少なくなるので、今度は売れ残った田を大楽皿に分け、各自目篭に入れて長屋中売り歩く。それを待っている家も大分あってすぐ売れ、二、三度小屋に戻ることもあった。十一時ごろになるとその日の勘定がつく。われわれ小学生にも二十銭位の分け前にありついた。余り遅く手伝った者は翌日の学校でさんたんたるものだ。

◇

翌朝三時ごろ、決められた場所ではあるが、七つ八つの小屋が一斉に燃えさかる。その火勢は悪魔も疫病も、何もかも燃え尽くす程だった。昭和五、六年の炭俵正月。

（会社員・内郷）

インフレ下の主婦の役割？

平地区生活問題研究協議会

いわき市平地区婦人団体連絡協議会、平公民館主催の「平地区生活問題研究協議会」は一日午前九時半から市役所八階会議室で行われた。参加者百人が資源不足、物価上昇に伴い婦人の役割やどう対処するか、活発な話し合いを展開した、物価の急上昇、物資不足の中で生活の主体者である婦人が連帯感を深め、その具体策をはかろうと行われたもの。

研修会は猪狩フミ、阿部君子さんの発表のあと三分科会に分かれ資源不足や物価上昇に婦人としてどう対処したらよいかなどのほかその実践の方法を話し合った。

【物価と生活問題を協議する婦人代表】

らくらく
メーカークレジット
3回払い～20回払い
カメラ月販（株）加盟店　カワノカメラ店　平・中町・大黒屋近く　TEL・74－7557

通産省認可（協）日本店装チェーン会員
店舗診断・企画・設計施工
特注備品・室内造作家具
株式会社　家具のスズキ（店装部）
店舗／いわき市平・松ヶ岡公園表入り口TEL・(74) 3741
工場／いわき市好間町下好間字渋井TEL・(36) 3246

天ぷら　月西亭
平字南町　電74－9191

外国人もビックリ？ マチに犬が放し飼い

こまった国際港小名浜

外国船、外国人の出入りが増えているミナト小名浜は、魚加工の関係からか犬が多く、最近も郵便配達の外務員がかまれるなど磐城保健所には被害届や苦情が絶えない。とくに飼い犬の放し飼いによる被害の多いことが他地区にみられない特異現象だけに、同保健所では放し飼いを厳重に戒めるとともに、捕獲、撲殺もあり得ると厳しい態度でのぞんでいる。

磐城保健所に登録されている犬の数は千五百頭。同地区の世帯数が二月一日現在で一万七千世帯だから、飼い犬は十世帯に一頭の割でいる勘定。これに登録していない野犬は千頭を超すだろうとみられている。問題は人目を恐れる野犬よりも飼い犬だ。クサリでつなぐなど法通りに犬を飼っているうちはまれで、大半が放し飼いという野放し状態。こうした中で小名浜郵便局郵便課外務員白石誠さん（三）がつい最近、定西地内で郵便配達中、配達先の飼い犬に左足をかまれて一週間のケガをした。このほかアルバイトの高校生も飼い犬に追われて配達できなかったという苦情。三歳の幼児が顔に軽傷を負ったなど同保健所に届け出のあったものだけでもこの二カ月で十数件にのぼっており、実害は倍以上ではとみている。

だから毎月平保健所に捕獲班の出動を要請して犬退治をしているのだが、市内の野犬捕獲人は昨年黄綬褒章を受けた大島喜一さんただ一人。とても手が回り切れない。そこで昨年は六月（二回）十一月、十二月と犬の好きな肉入りダンゴをエサに磐城保健所独自で七十六頭を捕獲した。このほか捕獲人によるものを合わせ、戦果は千五百三十八頭に達しているのだが、それでもこのありさまだ。

磐城保健所の話＝届けがあればすぐ捕獲員に連絡して捕えます。しかし、正しい犬の飼い方をすることが先決問題でしょう。いくら注意しても放し飼いなど続ける飼い主の場合、例え飼い犬とわかっても野犬とみなして処分し、あるいは、犬による危害防止違反で告発する。

【ミナト小名浜を横行する犬など】

働く婦人の施設充実

市長囲み婦連代表が懇談

いわき市婦人団体連絡会（成清マサ子会長）と市長を囲む懇談会が二十八日午後一時半から、市社会福祉センターで開かれた。婦人の目で見た地域の問題点を話し合うとともに、市政を身近なものとして理解しようというのがネライで、漁協婦人部や更生保護婦人会、母子福祉会、婦人会など六婦人団体から代表約五十人が出席した。

懇談会では「勤労婦人が安心して働ける託児、研修、宿泊などを備えた婦人会館の設立を」「独立公民館、図書館の設立、職員の増員および資質の向上を」「公衆便所をふやして」などといった要望や意見が多く出された。

これに対し、大和田市長は「働く婦人が増加している現状でもあり、婦人会館の必要性は十分認識しているので、国、県と協議のうえ、要望に添うよう努力する」「現在のところ公民館は十分整備されていないが、長期教育計画に基づいて独立館として整備していきたい。社会教育の重要性から職員増は検討する」「公衆便所をきれいにするには使用者の公徳心に負うところが多い。用地の確保、維持管理、環境衛生など困難があるので、これだけの設備計画よりも都市計画、緑地の造成、遊園地の設備などとあわせて考えていく」などと答えた。

泉公民館で農事組合の統合協議　いわき市は五日午前九時半から、錦公民館で農事組合統合推進会議を開く。

自然環境監視員に三氏

四県立公園を保護

県は自然環境保全指定地区内の違法な乱開発を防止するため、民間人による初の監視員制度を設けた。この制度に基づいて、県いわき地方行政連絡室では四日午前十時から、いわき市内の監視員となった三人の委嘱式を行い、証明書を伝達した。

委嘱された三人は今後、いわき市内にある県立自然公園などの自然保護地区を定期的に巡視、違法な開発行為などを発見した場合は県に通報することにしている。

現在市内には勿来県立自然公園、磐城海岸県立自然公園、夏井川渓谷県立自然公園、阿武隈高原中部県立自然公園があり、この四地区を対象に巡視するが、県ではその他にも四倉の「こどもの村」など十九地区を自然環境保全地区に指定、乱開発から「自然」「緑地」を守る計画を立てている。自然保護監視員次の通り。

▽赤津知義（五九）農業＝勿来町関田南町・県立自然公園を守る会会長

▽庄司久吾（六〇）飲食業＝四倉町字西二丁目・こどもの村推進協力会副会長

▽合津一司（五四）農業＝三和町合戸字駅・合戸山林組合長

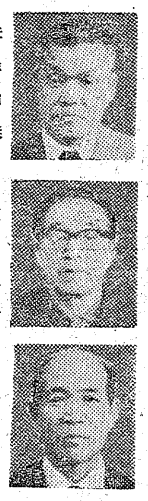

赤津知義　庄司久吾　合津一司

春の結婚シーズンでやってきた

安ッシュの大曜日　新婚ラッシュ

天プラからボヤ　三日午後一時三十五分ごろ、いわき市好間町北好間字椎木平一、農業渡辺途男さん（四六）方台所から出火、壁など約六・六平方㍍を焼いて同五十五分消しとめた。損害三万円。

いわき中央署の調べによると、家族が天ぷらなべを火にかけっぱなしにして台所を離れていたため、油に引火したもの。

四倉地区民生委員定例会　いわき市四倉支所は五日午後一時半から、同支所で民生委員定例協議会を開く。

泉公民館で乳児相談　いわき市磐城支所は五日午前九時半から午後二時半まで、泉公民館で乳児相談を受け付ける。

この日、ことぶき会館では四組の結婚式があり朝から大忙しだったが、玄関では新婚さんの晴れ姿を写真におさめようとカメラが並び、テレクサそうな一組の隣では手を組み合って写真におさまる新婚さんなど十人十色のスタートぶり。

その他しゃくなげ会館、平市民会館などでも結婚式でうずまり、フル回転？という忙しさだった。

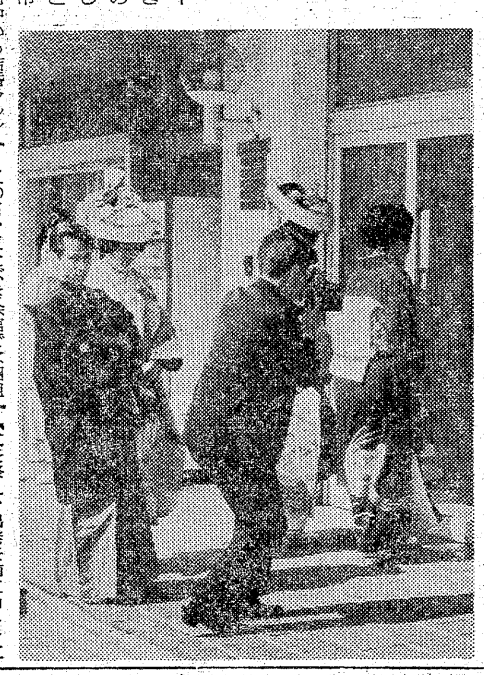

【式を終え、出発を前にカメラにおさまる新婚さん二組】

けさは4月中旬のバカ陽気

いわき地方は三日から暖かい南風が吹き込み、四日の最低気温などはさくらが開花する四月十日ごろの陽気だった。

小名浜測候所の観測によると三日は、体感的には大分暖かかったが、小名浜では最低マイナス一・〇（平年マイナス〇・一）最高八・七度（平年九・一度）と平年より気温は低く、平地方では最高一二・四度と暖かかった。

これに引きかえ四日は、小名浜で最低五度（平年〇・〇度）と五度も高く、これは四月十日ごろの陽気。最高でも一一・四度（平年九・二度）と二度以上も高かった。

樹齢五百年の椎の木を焼く

赤井の観音寺境内　三日午前十時三十五分ごろ、いわき市平赤井字舘荷二二五、観音寺境内から出火、樹齢五百年の椎の木一本を焼いて同十一時五分消し止めた。損害なし。

いわき中央署の調べによると、同寺の管理人杉林政雄さん（六七）が墓地を掃除し、枯れ葉を焼いていたところ風におあられて燃え移ったもの。

焼けた木は中央部が空洞化し、切り倒す矢先だった。

勿来で農事組合の統合協議　いわき市は五日午後一時半から、菊田農協植田支店で農事組合統合推進会議を開く。

いわき市生活学校大会

あす常磐公民館

いわき市教育委員会、いわき市生活学校主催の四十八年度のいわき市生活学校大会は、五日午前十時から常磐公民館で、市内十一学校八十人が参加して行う。

今回は定期総会で役員改選を兼ね〝生活のムダをはぶくための生活学校運動のあり方〟について話し合いと討論を行う。また、金山生活学校、泉生活学校から研究主題についての発表もある。

安良町で健康相談　いわき市勿来支所は五日午後一時から三時半まで、安良町社務所で健康診断を行う。

泉で三種混合接種　いわき市磐城支所は五日午後一時から二時半まで、泉公民館で三種混合予防接種を行う。

常磐で三種混合予防接種　いわき市常磐支所は五日午後一時半から三時まで、同支所で三種混合予防接種を行う。

川平で健康相談　いわき市内郷支所は五日午前九時半から十一時半まで、川平住宅管理事務所で健康相談を受け付ける。

上野原で移動市民相談　いわき市好間支所は五日午後一時半から三時半まで、上野原集会所で移動市民相談を開く。

遠野町東山で料理講習会　いわき市遠野支所は五日午前九時半から正午まで、東山公民館で料理講習会、衛生教育を行う。

四倉で心配ごとの相談　いわき市四倉支所は五日午前十時から午後二時まで、同支所で心配ごと相談を受け付ける。

大野で健康相談　いわき市四倉支所は五日午後一時から二時まで、大野公民館で血圧測定、健康相談を受け付ける。

勿来で種痘　いわき市勿来支所は五日午後一時半から二時半まで、勿来公民館で種痘を行う。

平地区交通問題座談会　いわき市消防交通課は五日午後一時半から、同市役所八階会議室で平地区交通問題座談会を開く。

教育書事務審査会　いわき市教委は五日午前九時から、常磐公民館で教育書事務審査会を開く。

交通事故

	発生	死者	傷者
いわき中央署	2件	0	2人
〃東署	0	0	0
〃南署	0	0	0

（3日・県警交通企画課調べ）

文化住宅に夢を……
（お気軽にご相談ください）
一般建材・各種建具材・新建材・アルミサッシ・軽量形鋼
株式会社 常磐平川木材
いわき市内郷御台境町　TEL・23－1147（代）1148

ご結婚・ご婚約ゆびわ
宝石 貴金属 専門の 高根沢
平字中町18　☎74－6726
誕生石
1月 ガーネット
2月 アメジスト
3月 アクアマリン
4月 ダイヤモンド
5月 エメラルド
6月 真珠
7月 ルビー
8月 サードニックス
9月 サファイア
10月 オパール
11月 トパーズ
12月 トルコ石
←東京　6号国道　仙台→
大黒屋　竹林病院

ユックリとショッピングの出来る店
午後7時まで営業
カーアクセサリー
モトクロス用品
ホンダ純正部品
東京海上の自動車保険
内郷御厩町前田
TEL（26）－3533
平パーツセンター

ご婚礼写真
スズキ写真館
小名浜・銀座／㊷4365

祝祭日には家ごとに国旗
国旗一式 卸し・小売り
さかいや本店
平・六町目　電㊹二四八五・四七五二

ご婚礼の予約承ります
・一〇〇名様までのお席がございます
平安荘
・環境閑静
・駐車場完備
いわき市平字旧城跡一九　電㊹一四〇一代

今日のことば

笑うなエンドウよ　きみだって
インゲン豆と同じだぞ
（ロシアの諺）

ちり紙交換業からひとこと

内郷　荻野　幸也

28日付本欄〝紙類の再生…〟についての倉本さんのご意見について業者の立場からひとこと。

ちり紙の交換率が不明確とのこと。ご説の通り今どき珍しい経済行為であることは、関係者として率直に反省しています。回収された古紙類は大筋として、業者（交換屋）から問屋に集約され、ここを通してメーカーにと、それぞれの段階で区分され、経済性を加味した量にまとめられるのが実態です。しかし、

①あまりにもお粗末な価格体系であり、昔ながらの相場的な域をでていない。世上、物不足に表れているように、最近の経済の動きは需要供給の原則通りでなく、この点からも安定した価格をメーカーなどに強く要求すること。

②ちり紙交換回収業は比較的新しい業種のため、業者の定着性に問題があり、顧客の信頼関係とはうらはらに、根底において、この業種の社会的地位を高めること。

③安定した集荷体制の一つとして、町内会や団体などの集団回収の効率を高めること。

などが考えられますが、資源対策として時代の脚光を浴びてきたことであり、交換の経済行為の正当化はもちろんのこと、これらの問題も合わせて解決していきたいと痛感しています。

（回収業・38歳）

火災の多発期　火の元ご用心

常磐　吉川　重三

三月の声を聞けば、もう春の気配が日ごとに高まってくる。暖かい陽ざしに暖房用火気や、火の始末がおろそかになるのもこの季節。それに加えて気圧配置の変動で〝フェーン現象〟が起きて火災の発生を助長する。

最も火災の多い月で、全国春の火災予防運動も先月二十八日から始められた。〝小さな火でも生きている〟火災事故三悪といわれるタバコ・たき火・ストーブの後始末を重点に、尊い生命財産を守りたいものである。

（会社員・45歳）

★…今夜の番組…★

NHKテレビ　☆印は白黒

- 6・00　こどもニュース
- 05　荒野の王子
- 30　人形劇「新八犬伝」
- 7・00　ニュース
- 30　新日本紀行「アメリカ村」
- 8・00　「けったいな人びと」八千草薫　藤田まこと　笑福亭仁鶴　武原英子　岡田由紀子　ほか
- 9・00　ニュース
- 15　ニュース解説
- 30　ニュース特集
- 55　「風の御主前」高橋幸治　真木洋子　加藤嘉
- 10・10　芸能百選　狂言「見物佐衛門」能「雲林院」
- 50　ニュース

NHK教育　☆印は白黒

- 6・00☆中国語講座
- 30☆ピアノのおけいこ
- 7・00☆英語会話　初級
- 30☆技能講座
- 8・00　市民大学講座「近代日本の絵画」～洋画の勃興～隈元謙次郎　芳賀徹　藤田吉香
- 9・00☆通信高校講座　国語1
- 30☆通信高校講座　国語2
- 10・00☆通信高校講座　国語3
- 30☆通信高校講座　古典乙

福島テレビ　☆印は白黒

- 6・00　FTVテレポート
- 7・00　キックボクシング
- 30　刑事くん「泣いて笑って…」
- 8・00　江戸を新る・梓右近隠密帳「浪人無惨」竹脇無我　鮎川いづみ　本郷功次郎　榊原るみ　佐野厚子　中村竹弥
- 9・00　ここ一番「私の好きな人」桂小金治　桜木健一　上村香子　ほか
- 10・00　夜のヒットスタジオ　布施明　坂本九　あべ静江　今陽子　藍美代子　東京ロマンチカ
- 11・05　プレイガール

福島中央テレビ　☆印は白黒

- 6・00　アストロ・ガンガー
- 30　ワイドニュース
- 7・00　ミラクル少女リミットちゃん「春の夢呼ぶ愛の歌」
- 30　スターアクション！
- 8・00　ワールドプロレスリング
- 9・00　「おきばりやす」団令子　三益愛子　加茂さくら　木村功　ほか
- 10・00　名作劇場「竜馬が愛した女」＝最終回＝岸恵子　林隆三　ほか
- 11・00　きょうの出来事
- 15　ワイドショー11PM

NHK第1　1340KC

- 6・00　ニュース
- 40　じょうずな話し方＜日本人と話し方＞
- 7・00　ニュース▽ニュース解説
- 25　ニュース特集
- 8・05　人生読本「沖縄芝居とわたし」
- 15　趣味の手帳
- 30　青少年を考える「しつけ」しつけとはなにか
- ・05　お好み邦楽選▽小唄「さくらさくら」▽端唄「春雨に」ほか
- 10・20　若いこだま～おたよりとリクエスト～
- 11・05　夢のハーモニー　スライ　母船のテーマ

NHK第2　1540KC

- 6・00　そろばん教室＝かけ算
- 20　基礎英語
- 40　英語ニュース
- 7・00　ラジオ農業学校＜畜産と土地利用＞
- 15　続基礎英語
- 30　中学生の勉強室　英語
- 8・00　通信高校講座「英語A（1）（2）（3）」
- 9・00　通信高校講座　世界史
- 20　通信高校講座　政治・経済
- 40　通信高校講座　音楽1
- 10・20　通信高校講座　数学1
- 40　通信高校講座　数学1
- 11・00　大学講座　哲学
- 20　スペイス語入門
- 40　フランス語入門

ラジオ福島　1060KC

- 6・00　ニュースハイライト
- 30　長門裕之の男の話
- 50　圭子のこの指とまれ
- 7・00　ワールドミュージック
- 30　ゴールデンワイド＜芥川隆行・演歌の世界＞～私の演歌～
- 8・30　グルーヴィ・ポップス
- 9・00　ショックゾーン
- 20　MUランデブー
- 30　いこいのしらべ
- 45　商工業者の皆さんへ
- 10・00　ポップスNOW
- 30　MUハイフォニック＜スレイド&T・レックス＞
- 11・20　歌謡リクエスト合戦
- 50　ニューボイスコーナー

FM放送　☆印はステレオ

- 6・00　くらしの話題＜ディスクジョッキー＞
- 7・15☆サウンド・オブ・ポップス　この恋に生きて　虹の彼方に　ラブ・ソング　恋のとりこに
- 8・05☆海外の音楽　バイオリン協奏曲ニ長調・ブラームス　幻想交響曲・ベルリオーズ　歌劇「ジュリアス・シーザー」から〝夜は青く〟・ヘンデル　ほか
- 10・20☆FMリサイタル　弦楽四重奏曲作品3・ベルク　ほか
- 11・05　夜のしらべ
- 35　朗読「鳩翁道話」

市況

魚類

四日朝は、各港とも底引漁だけ。

【小名浜港】　底引船十八隻二十五トン九百五十キロ

▼水ダコ　四千五十キロ　一六〇～一三〇▼ナメタ　三千九百キロ　八七～一三〇▼スケソウダラ　三千二百キロ　一七～二〇▼ドンコ　三千五十キロ　二三～二五▼ヤリイカ　千九百キロ　七五～二五〇▼小サバ　千五百キロ　三～二八▼メヌケ　千五百キロ　五六～四〇▼サメサガレイ　一五～一五▼マツカワ　千三百キロ　八～三七▼ノドグロ　千二百キロ　六五～一五▼メヒカリ　七百五十キロ　六五～二〇▼アカジ　六百キロ　四一～二三▼アブラザメ　五百五十キロ　六五～一五▼ハモ　三百五十キロ　四五～三六▼ギス　二百五十キロ　八～一七▼毛ガニ　三百三十匹　一九～一一▼ヒラメ　一五〇

【江名港】　底引船八隻十七トン

▼サバ　七千五百キロ　一八～一三▼アカジ　三千八百五十キロ　四五～一七▼ヤナギ　二千キロ　一八～一一▼ヒラメ　二百五十キロ　一一～一六▼エビ　三百十キロ　三～一一▼ドンコ　三百キロ　四五～一七▼メヌケ　二百五十キロ　四五～一七▼スケソウダラ　二百三十キロ　一～一五▼マツカワ　百五十五キロ　九五～六七〇

【中之作港】　底引船四隻十二トン二百キロ

▼アカジ　二千七百キロ　四～〇七五▼ドンコ　二千六百キロ　一五～一〇▼メヌケ　二千百キロ　五～一〇▼ヤナギ　千キロ　八～五〇▼サメサガレイ　一〇～六五▼ナガイモ　二～〇七▼サツマイモ　一六～〇四▼ジャガイモ　九～一三▼サヤマメ　八～〇一

野菜

▼ニンジン　一四～〇四▼ゴボウ　一～〇一▼大根　三～〇一▼玉ネギ　一五～一〇▼ネギ　一～〇一▼キュウリ　四五～一四▼ナス　三～〇一▼トマト　一五～一二▼キャベツ　一三～〇一▼サツマイモ　一六～〇四▼ジャガイモ　九～一三▼サヤマメ　八～〇一▼ピーマン　七～〇一▼レンコン　二～〇一▼シイタケ　六～〇一▼モヤシ　二五～一五▼ウイキョウ　四～〇一▼根シ　一三～〇一（以上キロ）▼葉類　四五～一五▼カブ　五～〇一▼ニラ　四～〇一▼ミツバ　九～〇一▼春菊　四～〇一（以上束）▼玉子　二～一六（コ）▼リンゴ　二五～〇一▼ミカン　八～〇一（以上キロ）▼バナナ　一五～一四〇（以上キロ）▼イチゴ　三五～一五〇（カップ）（丸平青果市場調べ）

いわき民報案内広告

⊙…一ダン四行　一、二〇〇円
⊙…同一広告五回以上掲載は一割引き
⊙…お申し込み、お問い合わせは本社営業局広告部
いわきPRセンター＝電㉓〇六九〇＝へ

家屋

新築マンション▽平駅五分▽六畳六畳四畳半キッチンセット洋服ダンス付▽水洗トイレ▽駐車可　▽電㉓〇五一五

新築アパート▽六畳四畳半洋レ付き▽環境日照最良▽駐車可▽場所＝平・正内町▽電㉔七八一三

貸家新築▽六畳六畳▽台所ふろ付き▽朝6時～8時電㉓八七七五・9時～17時電㉓一四六一

アパート▽六畳四畳半▽台所ガスぶろ、水洗トイレ付き▽駐車可▽場所＝平上荒川・砂屋町　▽連絡先＝電㉔二三五二

貸家新築一戸建て▽八畳六畳四畳半▽台所トイレふろ付き▽駐車可▽場所＝平上荒川＝明治団地▽連絡先＝電㉔四八〇三

貸店舗▽事務所向き▽約27平方㍍（八坪）▽場所＝平・六町目一一　▽連絡先＝電㉔二九四三・荒川縫工場

貸店舗▽約30平方㍍（9坪）住宅（2階）付き▽駐車可▽場所＝平・月見町通り大敷網となり　▽連絡先＝電㉔八九七二

募集

チリ紙交換運転者募集▽日収六千円以上▽古新聞ダンボール雑誌その他▽高価買入れ▽平原高野▽坂本商店電㉞三三七〇

自分の実力を発揮したい方・何かを求め努力する方・業界最高を求め躍進する仙昭いわき▽平・赤沼入り口▽㉞四七三八

ウエートレス3名募集▽高給優遇▽継続手当あり▽パートも可　▽平字三倉、コーヒー・バンカー　▽電㉓六二九八

抜群の人気サービス！

セールスマン募集
経験者・未経験者ともに可委細面談・下記営業所へ連絡下さい

日産サニー福島販売

いわき営業所	電㉘	2256 1
小名浜営業所	電㊸	5335 4
勿来営業所	電㉓	4245 5

手芸品の専門店
コヤマ
内郷ショッピングセンター内
TEL・26－6110

貴女を求めています
・平駅前大通り吉久ビル地下
電話（22）0455（代）
・（株）銀河チェーン
キャバレーメトロ事務室
キャバレーメトロ
1月18日オープン以来好評連日満卓盛況を続けています
働くなら気持ちよく大いにかせげる店を選ぶべきです
・ホステス・案内係・クローク係・レジ係（女性）増員募集中……市内最高保証給
契約金（支度金）支給・バンス自由・寮設備あり・マイクロバス送り・素人歓迎
・チェーン店（平字大工町星野ビル）スナックバーB&B
カウンター係（女）調理係（男）募集中……市内最高給与　健保失保あり

社交女性募集
◇年齢18歳以上ただし特殊技能者は別▽収入月12万円以上
◇労働条件優遇　保障制度あり
◇その他は相談に応じます
◇面接随時　委細面談
◇場所＝平・才槌小路4の16（堀江工業前横町）電㉔7211
平社交クラブ

予習・復習思いのまま!!
力がつく視聴覚教材の活用
エコール教室
小2～中3（国・算・英・数・社・理）
月～土（毎日2:00PM～6:00PM）
平駅前・東一番通り　石島公民館（23）4001

特殊ランプからシャンデリアまで
照明の専門店　いわき特殊照明
照明器具200点展示中
平駅　いわき特殊照明　平字立町　電23－0188　ヨーカドー

きもの着付け教室　生徒募集
近代京流きもの教室
◆開講日／3月6日（水）
◆時間／夜6:30～8:30
◆期間／12回終了月4回
◆入会金／¥2,000　申し込みと同時
◆授業料／¥2,500（毎月）
◆会場／平市民会館和室
◆資格／女性（年齢不問）
◆授業内容／ふだん着から外出着まで
◆特典／終了者全員に修了証書を授与します
◆申し込み／門馬　美子
電㉜3862　㉒0344

急募
●男子従業員　若干名
▽18～40歳くらいまで▽普通免許所有者優遇▽各社保加入▽委細面談
高級鮮魚卸・小売　**長瀬商店**
いわき市小名浜字中原（小名浜製錬所入り口）電㉜三五四三

急募
塗装技術者　四名
▽年齢35歳くらいまで
▽経験者優遇・未経験者も可
▽給与その他　委細面談
平山塗装店
いわき市平字中町三（大黒屋デパート遊園地沿い）電㉔四〇〇九

事務機の専門店
コピー事務機
小名浜字林ノ上（西郵便局東隣）電㉜4982

堅実な伸びを続ける　業務拡充のため
募集
ヤクルト　Jobie
▽女子事務員（経理事務担当）若干名
▽輸送社員（普通運転免許）若干名
▽空容器粉砕係（50歳以上の男女）若干名
▽総務部幹部候補者　一名
●給与当社給与規定により優遇●昇給年一回賞与年二回各種保険加入退職金規定あり●公休・日曜祝日その他●履歴書持参　本人直接来社　面接の上決定
いわきヤクルト販売株式会社
いわき市平字菱川町四の五　電㉓五一一代

生徒募集
●洋裁科・和裁科
願書受付中
四月五日入学
■入学案内進呈
文化服装学院連鎖校
県公認　**平高等洋裁学院**
いわき市平字紺屋町二（一町目角）電㉔三三六

なべ料理
よせなべ・すき焼き
ちりなべ
江戸川紅小路店
いわき市平字二町目紅小路　電㉓二七二七

小料理・寿し
みな川
皆川　清
いわき市植田町南町一丁目一の二
電話（勿来）㉓五二七八

きもの帯
三井呉服店
平・三町目　電三三一〇二三代

肉の御用は
下坂食肉店
好間町　電㊱三三二四　二四四七

免許番号　福島県知事（1）743号
大成地所株式会社
電㉒1527
■売地　中神谷住宅地　九九〇平方㍍（三〇〇坪）分割可三・三平方㍍四万五千円　仲介
■売地　神谷国道沿い　四二九平方㍍（一三〇坪）三・三平方㍍　七万円　社有
■売地　上荒川団地内　四区画　一区画（三三〇平方㍍）三・三平方㍍　五万円　仲介
■売地　新町前　四三〇平方㍍（一三〇坪）三・三平方㍍　八万円　仲介
■売地　裏磐梯温泉付別荘地　別荘・民宿・保養所・投資に最適三・三平方㍍四万五千円　仲介