夕刊
いわき民報
いわき市平字田町63ノ7
いわき民報社
振替口座（郡山）4028
本社 0246 ㉓1666
小名浜支社 0246 ㊷3560
常磐支局 0246 ㊷2380
勿来支局 02466㊷2903

きょうから質問戦

3月定例市議会

大和田市長、三選出馬を表明

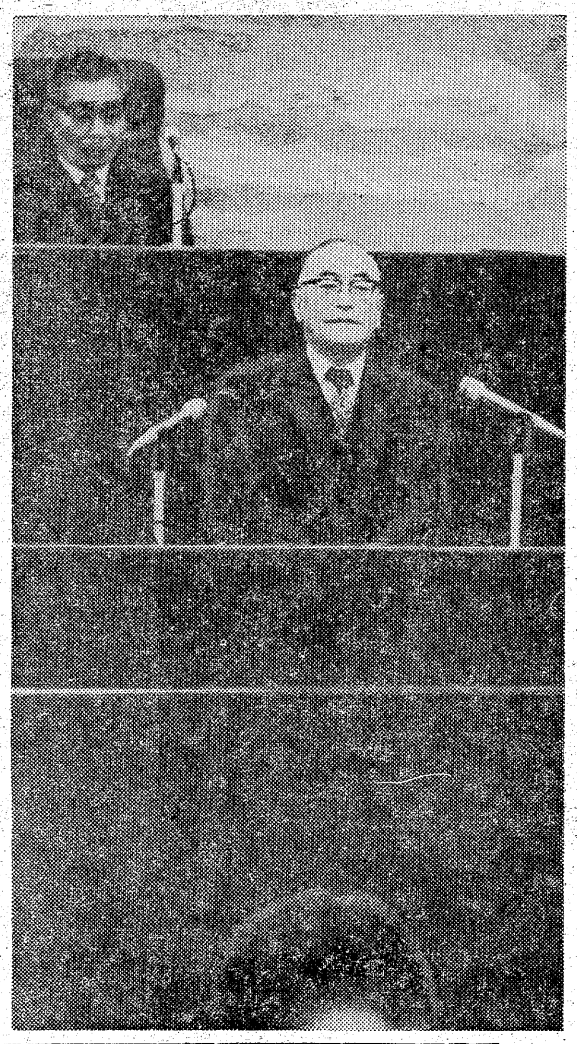

【三選出馬の決意を表明する大和田市長】

『市民の要請にこたえ』

佐川正元議員 新政会 に答弁

いわき市三月定例議会の代表・一般質問戦は七日午前十時から通告順に従って開かれたが、新政会を代表して質問に立った佐川正元議員は、本年秋の市長選挙（十月十九日任期満了）を前に〝大和田市長は再度出馬の決意があるかどうか〟と、その去就をただしたところ、市長は『市民、議会のみなさんのご支持があれば、引き続き市民生活の安定向上のために尽くしたい』と三選出馬の意思を正式に表明した。大和田市長三選出馬の意思は、すでに新年度施政方針の中で、『市政担当三期八年目、今後も長期展望にたって都市づくりに全力を傾注したい』と、予告的な表現をしているだけに予想通りである。

＝関係記事2面に

傍聴席はいっぱいー

市議会の花形〝質問戦〟とあって、この日は社会勉強の婦人会などで満席の傍聴席といった議場ふん囲気の中で定刻の午前十時、鈴木栄議長の議事進行で開会、代表質問のトップを切って新政会代表の佐川正元議員が登壇、施政方針、財政問題、市総合計画の見直し、高福祉対策、生活環境の保全対策、農政問題を主として今後の市政方向付けに対する大和田市長の姿勢、考え方を質問したあと、

一本年秋に行われる市長選挙についておうかがいしますーと前置き、満場静まりかえった中で、

合併九年目を迎え、年とともにいわき市が発展していることはご同慶に堪えない。昨年は合併後の難問題であった市庁舎が完成、今後大いに市民奉仕が出来るものと期待している。常磐高速自動車道も昨秋きまり、生活道路を中心とする市道五カ年舗装計画のスタート、高福祉政策を順調に進めるなど、困難な情勢の中で豊かな明るい市民生活の向上に努め、あるいは合併直後の混乱期に大きな赤字を解消して今日の安定した基盤を造ってきた大和田市政に対し、これまでの活躍に敬意をはらっている。

市長は昨秋、欧米を視察して新たなる市行政への決意をしたと思う。いわき市の歴史はまだ浅いが欧米の主要都市同様、雄大な夢を織り込み、無限の可能性を持ったマチとして、今後理想的な都市の実現が期待されることも事実。

常磐バイパス、高速道、ニュータウン、文化センター、中央卸売市場など市の総合開発計画とともに多くの事業をやりかけている大和田市長は、今秋の市長選挙に再度出馬、大いわき市建設のために

たつ決意があるのかどうか、おうかがいしたいーとその真意をただした。

生活向上に尽くす

残された仕事に専念

佐川議員の質問に対し大和田市長は概要次のように答弁して、三選出馬の決意を正式に明らかにした。

合併いらい八年を経過、新市の基本計画をふまえながら新産業都市建設のマスタープラン～市総合開発計画にそって市政を運営してきた。幸い皆さんの信頼にこたえ、市政を担当、私としては、まず順調に進められていると思うが、残された仕事の多いことはご承知の通りであり、豊かな市民生活と太陽と緑のマチづくりを考えるとき、市民の皆さん、議会の皆さんのご支持があれば、引き続き市民生活の安定向上のために尽くしたい。

あすから3月 移動交番開設

気軽に相談を

いわき中央署は三月の移動交番を次の日程で実施する。今月は①新入学、園児の交通事故防止②学年末の少年の非行防止③暴力追放運動について相談を受ける。

▼八日（午後二時半～同四時半）＝神谷団地神谷保育所わき▼十五日（同）＝高坂団地高坂北公園▼二十二日（同）＝白土団地中央広場▼二十七日（同）＝五反田団地集会所前

「ゆうづる」と「みちのく」が入院

15日まで常磐線各一本

国鉄は五日、さきの豪雪で傷んだ常磐線、東北本線の特急電車車両修理のため、十七日までに両線八本の特急を上下延べ四十五本運休することにした。常磐線運休列車次の通り。

▽下り＝「ゆうづる1号」（六～十五日）

▽上り＝「みちのく」（五～十五日）

川崎さん夫妻がケーキ贈る　いわき民報ビルこどぶき会館で六日、結婚式を挙げた同市平中平窪字横統五〇、川崎憲男・みつ子さん夫妻は、ウエディングケーキを福島整肢療護園に贈った。

江名沖で魚礁流失

県水試の『魚のアパート』

県水試は江名約二㌔沖の海中に設置したプラスチック製の中間魚礁が、いつの間にか流失しているのを発見した。このため航行中の漁船がみかけたり、海岸に打ちあげられることも考えられるので、見つけた人は届け出てほしいと呼びかけている。

この魚礁は漁場造成事業の事前調査のひとつとして四十五万円を投じ昨年十一月六日設定したもので、タテ五・五㍍、直径六㍍、菱形で水中重量〇・五㌧もある大きなもの。これを深さ二十六㍍のところに約十二㍍沈め、重さ三十㌧のブロックに固定して流れないように結んであった。

発見したのは去る一日で調査船拓水（一四㌧）が魚探で調べたところ反応がないので、四日潜水夫五人で海底を探索したが、ワイヤと直結している係留リングが破損していたので、流失したことが分かったもの。

この魚礁はイナダ、ブリ、タイなど回遊魚にアパートを提供しようというもの。とくに中層に浮かして魚が入りやすくするほか海草の付着状況、プランクトンの動向をテストするのに大きな役割を果たしていた。魚礁は黒色で海上に浮いたときは水面から二・四㍍出るようになっており、先端は赤の夜光塗料がぬってある。

才言

▼…きょう七日から三月市議会の代表質問がはじまった。大和田市長は質問にこたえて、この秋の市長選挙に三選出馬を正式に表明した。予想された通りである。あとは対抗馬はだれか？に関心がしぼられる。これからは暫くマチのスズメがうるさくなるな。

▼…利用した人は救急車のありがたみをイヤというほどわかっている。救急白書によると一日平均十回も出動している。利用面からみると災害救急より急病人の搬送が多くなっている。救急隊にもっとお金をかける必要があるなら、税金を回しても良いと思うがどうだろう。人はとかく困ったときの神だのみに陥りやすい。備えあれば憂いなしの精神でゆきたいものだ。

全国酒有連チェーン
大喜多や
平・材木町☎㉓3722

新発売
いわきの花
Azalee
アザレー・マルティ
〈八重つつじ〉
500円・700円
1,200円・2,300円
●お菓子の専門店
じゃんがら本舗
みよ
平・田町☎23—7111～5

驚異の高精度——水晶発振の腕時計
セイコークオーツ
ニューモデルも加わって、さらにお求めやすくなりました。45,000円から
水晶腕時計修理実施代理店
時計／宝石／メガネ
フタナベ
●銀座店／平・田町 ☎22—2131代
●平駅ビル店／3階 ☎22—2133
●六町目店／平・立町 ☎22—2134
●植田店／台町通り ☎2—2828

報徳 春の特選旅行
海外 ハワイ・アジア
■（韓国）4月5日～7日　4月12日～14日　4月27日～29日（連休）
■（ハワイ）4月10～15日　■（台湾）4月10日～13日　■（香港・マカオ・台湾）5月15日～19日
国内 九州1週間の旅　飛行機旅行　¥79,600　3月26日～4月2日　7泊8日
★詳細についてはもよりの営業所でどうぞ!!
株式会社 力行会
報徳観光
運輸大臣登録一般第150号
国際旅行業協会会員
いわき市内郷御厩町八合31　TEL㉘—1197（直通）

代表質問戦はじまる

いわき市三月定例議会代表・一般質問戦は、七日に代表質問戦、八日から十一日まで一般質問戦の日程で行われる。七日は午前十時から佐川正元（新政会）吉田米（同志会）両議員が午前中に登壇、四十九年度市政方針予算などについてただした。

開発計画の見直しを

新政会　佐川正元議員

佐川正元議員＝①総需要抑制への転換期に立ってどのような大いわき市を創造していくのか②幹部職員の不祥事が連続しているが、市職員対策、綱紀粛正にどんな態度でのぞむのか③経済変動の中で市財政をどのように認識し対応していこうとするのか④五年を経過した市総合開発は軌道修正期にきたと思うが⑤高福祉の寝たきり老人、重度心身障害者対策は在宅対策に重点を置くのか、施設対策におくのか⑥し尿くみ取りは生活に直結した重要な問題で、料金は四十七年四月に改正したままだが、現在の物価高の中で、業者からの引き上げ要望も無理ではないと思うが、どのように対処するのか。

市長　人間味豊かな環境の整備、立派な住みよいマチづくりに力点をおき、文化・教育の振興を図るのが私の市政の三本柱といえる。職員問題だが、市民サービスに徹することのできる職員づくりと機関以外に職員対策はないと思うが、不祥事件の発生については私も自らエリを正し、信賞必罰の精神でのぞみ、服務厳正をきするとともに有為の者の登用を図りたい。

財政計画は国や県の方針にそっていかねばならないが、恵まれない人達が谷間に増えるこの福祉の向上をとくに第一義とし、市民全般の生活を豊かにする環境整備に財源をさいた。もちろん財源はじっとして入ってくるものではなく、私を先頭に財源確保につとめ今後の運営を円滑にできるよう努めている。

市総合開発計画だが、小名浜新港の問題、高速道とそのインターチェンジ、そして市内と結ぶアクセス道路、車のターミナル。あるいは昨年六百万トンの荷扱いした小名浜港を五年後に三千五百万トンにする新港建設と陸の交通網などの整備と大きな問題を抱え、当然軌道修正していくことになるが、過去をふり返って点検しながら転換を図りたい。

在宅対策と施設対策のどちらを重点にするかということが、これは施設の充実が先でなければならない。国、県、民間団体とたすきえ、市は相当の力を尽くして施設の整備を図りたい。とくにこんど新設する社会的福祉基金は将来三億円を見込み、民間福祉施設の運営を大きく援助したいと考えている。

くみ取り料金の問題だが、業者は物価狂乱で経営がなりたたないと引き上げを要望しているが、公共的なものなので安易に引き上げるというわけにはいかない。しかし経営実態を考慮していかなければならないし、その料金改定決定までの暫定措置についても議会と協議して市が財政的裏付けを考えていきたい。

〝内職ナンバーワン〟を競う

平井さんら県部長賞

県いわき内職補導所主催の県内職技術競技会は、六日午後一時からいわき市平字材木町平遊信会議所に、ベテラン選手五十人が参加して開かれ、日ごろの腕前を競い合った。内職技術と量産などの面から審査した結果、内郷綴町七反田五〇、平井琴子さんら五人が最優秀者に選ばれ、県商労働部長賞が贈られた。

同競技会には県から商労部長代理として職安監察官長沢平八氏、福島労基局から家内労働係長丹野勇橋氏が出席、競技ぶりを見て回った。競技は①紳士服まとめ②靴下フランス刺しゅう③羽織組ひも④クリスマスセット部分組立⑤人形組立の五種目にそれぞれ十人の選手が参加、一時間にわたって技を競ったが、日常腕を上げているベテランだけに、その手さばきのうまさ、速、正を見張るほど。出来上がった製品はいずれもすばらしく、競技後の講評でも『毎年技術が向上していることは喜ばしい。今後とも、よりよい製品づくりに精を出して欲しい』と好評だった。県商労部長賞が贈られた各部の最優秀者次の通り。

▼紳士服まとめ＝内郷綴町七反田五〇平井琴子▼靴下フランス刺しゅう＝小名浜玉川町東三四ノ七多田羅久美子▼羽織組ひも＝常磐湯本町上浅貝一〇宮沢フミ子▼クリスマスセット組立＝平豊間字塩場一横内栄子▼人形組立＝平谷川瀬字仲山町六一青木久子

【とくに腕によりをかけての内職競技】

七小中校舎を新増築

すし詰め緩和、老朽改築

いわき市三月予算案に計上された校舎の整備事業費は八億八千万円。内容はパンク寸前の植田小から分離独立して金山丘陵に新設する汐見が丘小＝仮称＝と、小名浜三小の増築、これに危険校舎として改築する。その規模内容など次の通り。

▽小名浜二小＝鉄筋コンクリート造りの四階建て。面積は千七百十五平方㍍で普通教室十一、特別教室三、空気清浄機十一台を設置するという。

▽綴小＝現校舎の地下が貧弱なことから、現在の校庭に鉄筋コンクリート造りの二階建てを建築する。面積は千三百六十平方㍍。普通教室十二、管理室などを造るが、校庭は現校舎跡を利用する。

▽赤井小＝鉄筋コンクリート造り二階建て。普通教室四、特別教室一、管理室その他。面積は千四十二平方㍍。

▽湯本＝面積千七百三十三平方㍍に鉄筋コンクリート造り四階建てを建設する。教室は普通教室十、特別教室二、管理室その他となっている。

▽四倉中＝面積二千四百四十八平方㍍に鉄筋コンクリート造り四階建てを建設する。教室は普通教室が十二、特別教室三、管理室その他。

▽汐見が丘小（仮称）＝いわき市小浜町西ノ作地内に、二千四百八十九平方㍍で鉄筋コンクリート造り三階建てを造る。普通教室十一、特別教室二、管理室その他となっている。

▽小名浜三小＝面積九百二十八平方㍍に鉄筋コンクリート造り三階建てを建設する。普通教室四、特別教室二、管理室その他。

好間で農事組合の統合協議　いわき市農政課は八日午後一時半から、好間支所で農事組合統合推進会議を開く。

磐城で三種混合接種　いわき市磐城支所は八日午後一時から二時まで、小名浜三小で三種混合予防接種を行う。

貝泊で移動市民相談所　いわき市田人支所は八日午前十時から午後三時まで、貝泊小中学校で移動市民相談を開く。

税務問答

納税相談の案内が来ない！

【問】例年いまごろになると、税務署から納税相談の案内がきていましたが、今年はまだきておりません。方法が変わったと聞いておりますが、どういうふうに変わったのでしょうか。（小名浜・鈴木）

通知を廃止して自主納税へ

【答え】今年から相談の方法が変わったことは確かです。それは、従来の日・時を定めての納税相談を廃止したことです。そのため、確定申告が始まる前に業種別や地域別に説明会を開き、趣旨の徹底を図りましたが、方法が変わったと申しましても、自主申告、自主納税という申告納税制度の本旨にはなんら変更はありません。

税金は自分で自分の所得を計算し、その所得に基づいて納税することになっておりますから、本来の姿に一歩近づいたことになります。

ただ、申告書の書き方や計算の仕方などで、もしおわかりにならないことがありましたら、どうぞ税務署へご相談ください。

また、納税相談の案内の通知はしておりませんので、申告期限が近づきますと大変込み合いますから、お早めにおいでください。（いわき税務署）

株式・市場

本日の市況は全般は見送り気分の相場となっていたが、引き続き仕手系材料株の動きは活発だった。朝方から電極、冶金工、スタンレーなどの仕手系株が人気化したほか東レ、サンソなどの大手営業体の沈潜銘柄も堅調だった。中頃からさらに旭電化、トキコ、池貝鉄なども追随高となり、市場全般に活を入れる動きとなっていた。反面、海上、地所などの中堅優良株群は一服商状となっていた。

高い銘柄では東レ四円、サンソ六円、旭電化八円、電極九円、池貝五円、トキコ四円。

安い銘柄は帝石一円、海上六円、東陶八円、亜鉛七円、三菱金四円、洋ベア四円、住友海四円、東急四円。

【地元銘柄】クレハ二百八十四円、化成百二十三円、常陽銀二百九十五円、七十七銀三百五十一円、東邦銀三百十六円、常磐興百七十円。

ダウ平均は七円五十三銭安の四千五百七十三円六銭。出来高九千万株。（平・水戸証券調べ）

会と催し　8日

【平市民会館】▽平バレエ練習（16時）▽いわき税務署確定申告指導（9時）▽平ナショナル製販（株）音響製品発表会（9時）▽いわき卸売街設立準備会（18時）▽富良野市いわき市青年交歓会（18時30分）▽平新会議（18時）▽合唱団えぐば練習（18時30分）▽中央卸売市場設計検討会（13時）

【磐城市民会館】▽乳幼児検診（13時）

【勿来市民会館】▽蛭田県議帰国報告会（19時）

【平公民館】▽みづゑ会（18時）▽黒潮学習会（18時）▽ペン字サークル（18時）▽中央大学（18時）

【常磐公民館】▽あみものサークル（9時）▽民踊サークル（13時）

【磐城体育センター】▽料理教室（10時、18時）▽運転免許証更新時講習会（10時）▽民謡教室（18時）▽ダンス研究会（18時）▽ぬったくり会（18時）

【しゃくなげ会館】▽ニュー日本企画（10時）

【草野ホール】▽ひまわり会（18時30分）▽大黒屋新入社員教育（8時）

人事消息　◆七十七銀行小名浜支店次長鈴木勇夫氏は一日付で同行四倉支店長に栄転。六日あいさつのため小名浜支社へ。

あすの停電

▼四倉地区＝（8時～12時）上仁井田の一部

天気予報

玉半提供 ㉔五〇三一

【今夜】北よりの風、曇り時々小雨。

【明日】北よりの風、曇りで、はじめのうち小雨のち時々晴れ間がでる。

【海上】今夜、明日とも波、うねりともにやや高い。

（小名浜測候所調べ）

あすの暦　3月8日（金）

旧暦	2月15日		滅
六曜	仏	出	59
日出	5	入	35
日入	17	出	37
月出	17	入	20
月入	5	出	05
満潮	4	入	53
干潮	15	出	53
	9	入	16
	22		

故父小磯　晃の葬儀の際はご多忙中のところ遠路わざわざご会葬下されご丁重なご香料を賜りご厚情誠にありがとうございました
さっそくお伺いの上お礼を申し上げるのが本意ですが略儀ながら紙上でお礼を申し上げます
昭和四十九年三月七日
いわき市小名浜字中明神町一九
喪主　小磯要一
親類　同
外一同

弊社取締役副社長大泉経子殿は病気療養中のところ三月五日午前八時死去いたしました　ここに生前のご厚誼を深謝し謹んでご通知申し上げます
追って葬儀は社葬をもって左記の通り執り行います
一、日時　三月八日（金）告別式午後一時から
一、場所　いわき市平字古鍛冶町　菩提院
昭和四十九年三月六日
いわき市平字仲間町三七
代表取締役　大泉末吉
葬儀委員長　芹沢政資

母大泉経子は病気療養中のところ三月五日午前八時死去いたしました　ここに生前のご厚誼を深謝し上げます
追って葬儀は社葬をもって三月八日午後一時からいわき市平字古鍛冶町の菩提院において告別式を執り行います
昭和四十九年三月六日
いわき市平字仲間町三七
喪主　大泉隆
夫　大泉末吉
男　大泉映
親類代表　大泉信雄

揚げたての天ぷらをひとつずつ供する……
・天ぷら御定食
・天ぷら
・お好み天ぷら
・天どん
≪午前11時～午後10時≫
本格派の舌ざわり
天ぷら 天山
≪マルサビル1階≫
平駅前　TEL・㉔3820

この春よろこびの日を迎えるお二人のために
春の御婚礼家具
■買って安心■見て安心■早い配達
家具のマルミヤ
いわき市内郷　☎㉖3544代

■なべ料理
よせなべ・すき焼き
ちりなべ
江戸川紅小路店
いわき市平字二町目紅小路　電㉒二七二七

タカオはコーヒーが自慢です
タカオ
平駅前不二屋ビル電23―7727

越 フジコシ
辛さを液体にしてみました
米国製タバスコは中華料理やイタリヤ料理にピッタリなとうがらしのソースです赤い小ビンですのでテーブルのアクセサリーにも最適
タバスコ（五六七㌘）二二〇円
ブルドックソース（三六〇㍉㍑）
（ウスター）一五八円
（中のう）一五八円
（とんかつ）一五八円
（平店本館）

権利放棄か老人4500人

五年年金　あと25日で打ち切り

〝国民皆保険〟をめざし、老後の福祉向上を図っている厚生省は、四十六年五月から『十年年金』を発足させ、さらに谷間に埋もれた人達を救おうと、来年七月から『五年年金』をスタートさせることになり、三月末まで加入促進を呼びかけているが、平社会保険事務所の調べによると加入者は千五百人、対象者の四分の一にすぎない。この呼びかけは二度目で、しかもこれが最後のチャンスだけに、早く申し込むよう望んでいる。

『高齢者年金』支給の対象になるのは、明治三十九年四月二日から四十四年四月一日までに生まれた人で、いわき市内の該当者は一万二千人を数える。このうち四千六年五月から支給が始まった『十年年金』の受給者は千百八十六人、同年金に加入しているが、まだ六十五歳にならず支給されていない者が千四百三十六人、これまでに『五年年金』に加入した者は三千四百八十五人、このほか厚生年金や恩給などを受けている人達を除いた六千六十五人が、今度の加入促進の対象となっている。しかし新たに加入した者は約千五百人にすぎず、未加入者は七五%の約四千五百人にも上っている。

郡山市の場合は未加入者三千六百人に呼びかけたところ、八割に近い二千二百人が加入し、福島市の場合も千九百人のうち五割に近い九百人が加入しているのに比べると、はるかに低い加入率となっている。

この『五年年金』は来年七月から支給を開始するが、昨年秋の改正前の年金額三万円（一カ月当たり二千五百円）を九万六千円（同八千円）と三倍以上に改められ、一カ月の掛け金も七百五十円から九百円に値上げされた。掛け金を掛ける期間は、四十五年六月にさかのぼって五十年五月分までだが、まるっきり五年掛けたとしても、掛け金総額は五万四千円。これだけ掛けておけば、満六十五歳に達すると年額九万六千円（一カ月八千円）の年金が、生きている限り支給される仕組みで、その上毎年高騰を続ける物価高に応じたスライド制も取り入れられ、将来は年金額が増額されることにもなる。

ただこの『五年年金』は任意加入だが、老後の補償を考えれば大きな社会問題でもあり、いわき市や同事務所では全員の加入を図りたい考え。せっかく国が設けてくれた年金制度であり、その恩恵に浴せるようにと、最後の呼びかけを行っている。加入希望者は、いわき市年金課または最寄りの支所へ。

JFPが平養護生へ贈り物

いわき市内の高校生グループ〝JFP〟（鎌田秀泉代表、二十六人）は三日午後、いわき市平上平窪、県立養護学校寄宿舎を訪れ、寄宿舎から同校に通い、晴れて卒業式を迎えた子どもたちに、記念の楯や花束のプレゼントをした。

このグループは三年前、市内の高校一年生の仲の良い男女が集まって結成され、以後同校寄宿舎には二カ月に一度は訪れて子供達と遊んだり窓ガラスや床の清掃の奉仕を続け、寮母さんからも感謝されている。

【平養護学校の卒業を祝う高校生グループJFP会員（右側）】

映画案内

みんぽう

※【平】
☆ひかり座（六・一〇）ビッグガン（八・〇〇）シンジケート（↓22日）
☆聚楽館（五・三五）黄金の指（七・二〇）スコルピオ（↓11日）
☆平東映（七・五三）激突！殺人拳（九・一六）忘八武士道・さ無頼（↓22日）
☆平東宝（四・四〇）子連れ狼・死に風に向う乳母車（六・一〇）

※【平】
☆ひかり座（六・一〇）ビッグガン（八・〇〇）シンジケート（↓22日）
☆聚楽館（五・三五）黄金の指（七・二〇）スコルピオ（↓11日）
☆平東映（七・五三）激突！殺人拳（九・一六）忘八武士道・さ無頼（↓22日）
☆平東宝（四・四〇）子連れ狼・死に風に向う乳母車（六・一〇）男はつらいよ・柴又慕情（八・〇〇）黄綬褒賞（↓8日）
☆アポロ座（五・四〇）星空の用心棒（七・一五）さいはての用心棒（↓8日）
☆名画座（六・〇五）大番（↓8日）
☆平ロマン劇場（四・五七）禁断の性・エロトマニア（六・一九）類情グループ（七・四四）人妻ポルノ教室（↓12日）
※【常磐】
☆三函座　危険な十六歳　性愛四畳半襖の裏張り（↓12日）
※【小名浜】
☆国際　失神痴態モーテル　精欲魔　ヤングポルノ・性感地獄（↓12日）
☆磐城座　野獣狩り　ダメ親父グァム島珍道中（↓8日）
☆金星座　釜ケ崎極道　色魔狼（↓15日）
☆銀星座　007死ぬのは奴らだ　荒野のストレンジャー（↓15日）
※【植田】
☆うえだ館　朝やけの詩　二十歳の原点（↓8日）
☆中央館　華麗なる性遊　年上女の愛姦　発性女乱れ斬り（↓12日）
☆菊多館　やくざの横顔　スケバン肉体暴力　女教師・私生活（↓12日）

商店街

フジコシ薬品＝フジコシ薬品＝部では11日まで特別謝恩健康セール。

あすの運勢

小川石洲

三月八日（金・仏滅）

【1月生】現状苦しくも見通し明るい、努力続ければ好転する
【2月生】独走すれば結果悪くする、周囲の動きに従い結果吉
【3月生】思わぬ障害に直面する暗示、十分に用心してかかれ
【4月生】思いどおりに進まぬ傾向がある、あせらずじっくり
【5月生】順調のようで急変の危険がある、油断せず慎重に
【6月生】運気が不安定で波乱ふくみ、足もと固めてかかろう
【7月生】多少困難あるが情勢は明るい、弾力性持って当たれ
【8月生】早合点して軽率に動きやすい、慎重にじっくりやれ
【9月生】我を張れば立場を悪くする、今は控えめが結果よい
【10月生】目先の欲に迷えばマイナス、計画立てて徐々に進め
【11月生】何かと明るいニュースがある、臨機応変に行動せよ
【12月生】悪うようにならぬ傾向がある、周囲と協調し好転す

100貨店

サヨウナラ・サヨナラという別れのあいさつ語は、話の終わったところで、「左様ならば」（ソレナラバ、ソレデハ）といって、これでおいとましますを略した形である―と辞書にある。オハヨウは相手が、朝早く仕事につく勤勉さをたたえる心持ち◆コンニチワ、コンバンワは相手に対して、今日一日がよい日であり、よい晩であることを祈る祝いことばであった。「おめでとう」は現在は祝意をこめていわれるが、メデタシはメグシ・メグム（慈愛）やメツ（賞美）とも関係があり、りっぱな、結構な、称賛にあたいするという意味で、平安朝の物語類に見える◆「果報」（ないしどころしんじ）の御箱に返り入らせ給ふことは目出たけれども」（平家物語）になると、慶賀の意が働いている。メデタシ・オメデトウが、年頭のあいさつに使われたのは室町時代。ただ、目上の者が、祝いに来た目下の者に限っていたので、だれにでもいうのは比較的新しい変化のようである◆今年一年も健康に、幸福に過ごせるようにとの予祝の意をこめて述べたので、いまは単に現在の状態を賞美すると感じている。正月にはいく分か予祝の意があるが、入学、卒業、結婚などは賞美の意が強い。以上は辞書から得た知識であるが、もう一つ◆お前・貴様のことだが、現在では目下の者に対して軽蔑的に言う時に使っている。「つとめておまへに参りて啓すれば」「かけまくもかしこきおまへを始め奉り」（枕草子）などでもわかるように、「御前」で貴人の「前」をさすので、その人を直接に表現しないで、敬意をこめた言い方である。キサマも元は敬語として起こったものだが、使いすぎて、しだいに相手をののしることばになった。インフレとお金の関係のようである。（龍人）

剣の天地（199）

池波正太郎作　中一弥画

女鉢巻（四）

国峰城をかこむ山々や、谷、道などを埋めつくしたかのような、おびただしい松明を見て、

『城にたてこもってもむだなことじゃ』

『いかに戦うても、これでは、もみつぶされ、押しつぶされてしまうぞ』

城兵たちが、さわぎはじめた。

大将の小幡図書之介が、

（もう、いかぬ）

という顔色を見せているのだから、尚更に、闘志が殺（そ）がれる。

図書之介にしても、武田信玄が、これほどの大軍を派して国峰を攻めようとは考えていなかったろう。

この前の長野・長尾の合同軍三千五百とは、

『兵力の桁（けた）がちがう』

のである。

この夜のうちに、戦意をうしなった城兵千数百が、城を脱け出し、武田軍へ降伏をしたといわれている。

大手口の先峰部隊をひきいているのは、彼らの旧主・小幡尾張守信貞であった。

信貞は、

『よう、脱け出してまいった』

と、つぎつぎに投降する彼らを、ところよく迎えた。

これを城内から見ていた将兵が、

『殿がおわすぞ』

『殿の下（もと）へ降（くだ）れば大丈夫じゃ』

こうなると、押しとどめようがない。

図書之介は、大手口を放棄（ほうき）せざるを得なかった。

こうなれば、自分と共に死ぬ覚悟の兵のみで、守備を縮小（しゅくしょう）しなくてはならぬ。

皮肉なことに、このとき最後まで、国峰城にとどまったのは、上杉謙信がさし向けてよこした、厩橋の長尾謙忠の部隊千余であった。

『うわあ……』

すさまじい喚声をあげ、大手口の曲輪を打ち破り、武田軍がなだれこんで来た。

指揮するのは小幡信貞である。

図書之介が【本丸】の、於富のところへもどって来るや、

『もはや、籠城も、かないませぬな』

落ちついた声で於富がいった。

於富は、鉢金（はちがね）のついた白絹の女鉢巻（おんなはちまき）をし、女鎧（おんなよろい）で身をかため、薙刀（なぎなた）をかいこみ、陣太刀を佩（は）いていた。

『うむ。もはや、かくなっては…』

図書之介は青ざめていたが、いささかも悪びれずに、

『わしも、これが最後だ』

といった。

『鞠輪の父が亡くなりましたことを、武田信玄は知っているのでございましょうか……』

『さて、わからぬ』

『去年の夏、亡き父のために、尾張守様へそむかれた殿のおこころを、於富は、かたじけのうおもっておりまする』

看護婦・家政婦の求人、求職は（平）74―2307へ
労働大臣認可
平看護婦家政婦紹介所
いわき市平字南町76

耳の不自由な方にリオンの補聴器
リオネット（福祉法指定品）
富永電気商会
いわき市平字田町（平駅前）電(74)2496・6732

・子犬の売買・犬具・医薬品
・犬舎・化粧品・交配指導・フード
・ワンワン・美容室・ホテル
犬の専門店
ドッグセンター
カワマタ
いわき市平・十五町目5―1　☎23―3106

湯本の島勝
ひな鳥・唐揚げ
湯本中央通り店電(42)三一五一代
湯本駅南店電(43)五五五五
駐車場完備

塩屋ふとん店
いわき市常磐湯本町黄金町電(42)二四七四

免許証写真
スタジオ
マツモト
平聚楽館通り電(24)六三八

文化住宅に夢を……
（お気軽にご相談ください）
一般建材・各種建具材・新建材・アルミサッシ・軽量形鋼
株式会社常磐平川木材
いわき市内郷御台境町　TEL・23―1147(代)1148

愛犬の栄養食
ビタワン
犬種　愛好によって選べる3種類のビタワン！
1．小粒でカロリーの高い小型犬用
2．日本の愛犬家に最も多く愛用されているレギュラータイプ
3．愛好性のすばらしいレーションタイプ
日本ペットフード株式会社　福島県特約店
平銃砲火薬店　平・一町目8　電74―9231

懐かしい炭火のコタツでお楽しみ下さい
小部屋をご利用下さい
なべ料理の季節！
・すきやき　・よせなべ
・ちりなべ　・しゃぶしゃぶ
ご賞味下さい
■ご宴会・ご商談にご利用下さい
※ご予算に応じます
割烹谷口
平・二町目　電23―0208・0209

フレッシュな感覚！！
あなたの記録には
フジカメラの
スタジオで！！
カメラのフジ
平・南町（平大通り）電74―2449

老人と子供を交通事故から守りましょう
電話
(74)3071
(74)8434
無線車
株式会社平タクシー

金融
お気軽にご相談下さい
・信用貸し付け
・短期・月掛け・日掛け
・担保貸し付け
・不動産・保証・手形
平字田町二四（阿部給油所横通り）電(23)九二三五
三協商事

家庭婦人

木奴美会

兼題「冬の空」「河豚」

冬空や葬儀のあとの捨て草履　猪狩善知庵
河豚鍋の座は神妙に箸を割る　落合　井滴
河豚鍋や己れかぎりの職を持ち
肉を買い葱を買い空まさに冬　鈴木一粒子
足場組む丸太の上の冬の空
ひれ酒や森繁調の北帰行　中川ひろし
大杉の枯秀鋭く冬の天
河豚鍋や闇を透して波白き　西山　春潮
買い溜もなく冬空の日々となる
河豚鍋に海峡の船気笛吹く　先崎　蒼人
鵯湧く千枚畑の冬の天
河豚鍋につらぬく悔一瞬　遠藤　正春
ひれ酒にいささか酔いし濤の音　林　克
蕎を得て冬空色をとり戻す
遠き母より無事の便りや河豚煮ゆる　林　昌光

とにも角にも河豚汁にせん酒少し　小相沢白峰
筋深き掌のひれ酒が気炎揚ぐ
冬の空生活が帰路の歩重くする　郡司　京子
冬の空蜘蛛の見捨てし巣の破れ　遠藤きい子
冬の空沖の漁火光々と　佐藤仲秋女
旅の娘のみやげは河豚のつまみもの　碧　女
フグの味知らず生涯山に住む　渡辺　圏鼓
目に入るは窓の冬空術後よし　岡田　清流
皮をむく河豚より女顔ゆがむ　吉成　静雪
今日も行く一病息災冬の空
河豚汁や沖の漁火移りゆく　近内　石粱
畦道をつづく葬列冬の空　永崎　一舟
ふぐ刺身彼しんがりに箸をとり
ふぐ汁や漁夫六十路なりと高笑い　渡部真砂夫
冬空やとこ湯の町か川も湯気　吉田いさむ

雪嶺を据え冬空に愛おかず　富沢　初一
河豚鍋に荒き親しき言葉とぶ
当季雑詠
たのしい嘘聞きつつ密柑丸くむく　白峰
風出でて遠き冬野の牛光る　ひろし
山羊の眼に枯草ばかり啼くばかり　邑光
ストーブ点火愚痴は早目に吐くものよ　京子
癒えがたき病と対し足袋白し　仲秋女
新居建つ既に父母なし木の葉髪　克
掃き溜めて銀杏落葉を焚き惜しむ　春潮
雪霰非々と海の青さを奪いたり　善知庵
北国にじっと冬越す木々知るや　井滴
虐殺の記事読み伏せて密柑むく　一粒子
落葉踏む音のこち向き誰か来る　蒼人

白鳥の湖にごりけり荒しぐれ　きい子
風荒れて黒牛尿る大枯野　圏鼓
着ぶくれて肩より匂うサロンバス
急停車地が声発す街師走　清流
まな板に首だけの河豚笑み持てり　石粱
日溜りに桶ひきよせて菜を漬ける　真砂夫
世紀の彗星まだ見えずどてら重ね
着る　いさむ
売り急ぎ買いいそきして年の暮　初一
着ぶくれていて偉そうに言い放つ
蔦の館高し冬波ささくれて

席題
「冬の凪」「当新」

冬凪の水脈鮮やかに巨船行く　克
年忘れ酔余に尚も世をそしる
冬凪の天に灯台白くはめ
冬凪の町に鶏の鳴き交うる　春潮

冬の凪翼広げる荒鷲のはすかえに
漫蝕の礁あらわに冬の凪　善知庵
冬凪に足濡らしてはリーム巻く
牛尿るやうやく凹む凍てし土　邑光
寒の凪朝から仕事いやになる
寒凪や百姓ひまになりにけり　清流
硬貨入れてソバの出てくる年の暮
冬凪やかすかに浪の音よせて　まさみ
理容所の鏡に写る冬の凪　初一
飛行雲太りて消えず寒の凪
冬凪や森の重さを背に応え

【後記】「冬空や葬儀のあとの捨て草履　善知庵」互選最高点句、さむざむとした冬天の中で葬儀のあとの捨て草履（喪主が葬儀には用いた草履は帰路ぬぎ捨てて戻る習わし）の鼻緒の白さが目にしみ、葬儀のかなしさが深まるおもいがする一いい句である。

「河豚鍋や己れかぎりの職を持ち　井滴」子どもはみんな学校を出、家を出て他の職についてしまった。わが職は我一代。河豚鍋のこわさも、うまさも、思うがまま。

「たのしい嘘聞きつつ密柑丸くむく　白峰」たのしい嘘とは言い得て妙、世の中もこんなうそなら角がたたないことだろう。

「年忘れ酔余に尚も世をそしる　克」

一年の憂さを忘れるための集いも酔うほどにまた出てくるのは今の世をそしる言葉一それ程生きにくいこのごろの生活ではある。

「硬貨入れてソバの出てくる年の暮　清流」便利になったことを喜ぶのはよいが、ソバまでが、自動販売とはいささか味気がなさすぎる。しかし年の暮れともなれば、背に腹はかえられず、利用することもやむを得ないのが実情ではある。

――師走も終わりに近い一夕、句友たすく氏居（亀屋旅館）で忘年句会をもつ、互選後の甲論乙ばくで夜のふくるを知らず――かくして、昭和四十八年の木奴美の行事もほぼ終わり、あとは年間自選句集の発行を待つのみとなる。

（初一記）

ママの本だな

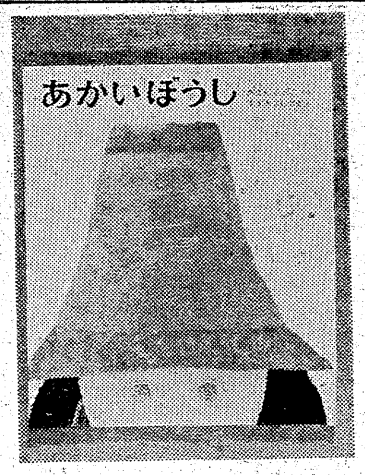

子を持つ母親に好評を呼んでいる

一九六八年に「車のいろは空のいろ」で、児童文学者協会新人賞を受けた新人作家・あまんきみこさんのオリジナルに、子供の本のイラストレーションで、才能を発揮している鈴木義治さんの絵をつけた絵本です。

※

心あたたまる童話

3～7歳の幼児向き

ストーリーは、北の林に住んでいる女の子が、真ん中の広場で赤い帽子を風で飛ばされたところから始まります。この赤い帽子がきっかけに拾われて「おさら」になりますが、また風に飛ばされてウサギが拾います。ウサギは赤い帽子を「買いものかご」として使いますが、またまた風に飛ばされてリスの手に。リスはスカートにして歌の練習をしましたが、また風に飛ばされて、今度は〝こびと〟の手に渡ります。こびと達は、赤い帽子を家にしました。雪がやんだ朝、こびと達の楽しそうな歌声につられて、女の子とキツネ、ウサギ、リスが広場に出てみると、赤い帽子の中で〝こびと〟達が踊っているのです。みんなはちょっと考えましたが、そのままにして帰っていきました。

心あたたまる話で、子ども達に人の暖かい心を教えるでしょう。三歳から七歳の幼児に読んで聞かせるのに向いています。

（偕成社刊・あまんきみこ著・五〇〇円）

人の和で企業が伸びる　ユニフォーム
白衣　作業服　事務服
ユニフォーム総合商社
株式会社 タケハタ
いわき市内郷御厩町久世原（6号国道　共立病院前）電(26)2910

ブラザーミシン　各種工業用ミシン
シルバー編機　ブラザー編機
フランスベッド　■カタログ進呈■
渡辺ミシン商会
いわき市平・新川町（6号国道沿い）電(74)3401番
（夜間）電(74)3201　ミシンハイチバン

毎日正午から営業しております
麻雀　四暗刻　スーアンコー
世界館ビル4F☎23―1204

PINO-RE ピノレ
ピノーレショップ　ミセスファッション
おしゃれの店　ちかうち　chikauchi
平店　いわき市平字三町目1　電23―1611
日立店　日立市鹿島1の5　電22―1216

通産省認可（協）日本店装チェーン会員
店舗診断・企画・設計施工
特注催品・室内造作家具
株式会社 家具のスズキ（店装部）
店舗／いわき市平・松ヶ岡公園表入り口TEL・(74)3741
工場／いわき市好間町下好間字渋井TEL・(36)3246

トリートメント
ヘアパックで美しくつややかな髪に致しましょう
ビューティーサロン 水野美容院
平駅前（ヨーカドー通り）TEL・74―2678

あなたの職場のユニホーム
会社・病院・商店・学校・諸官公署・事業所
作業服・事務服・白衣
いわき市平字大町11
電話 (74)3788 (74)8056
鈴屋
直属工場・有限会社いわき縫製・内郷高坂町 電(26)2510

だれにもいえない　この満足感
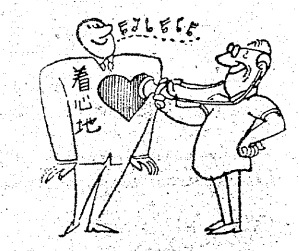

第21回全国紳士服技術コンクール入賞
有限会社 高野洋服店
平・南町　TEL・74―4460

犬の専門店
世界一の名犬→天然記念物秋田犬
洋犬・優秀子犬が常時在舎
交配・販売・食餌
管理・犬具・薬品
血統書申請その他
なんでも当店にご相談ください
犬の総合メーカー
いわき愛犬センター
小名浜・林ノ上　電53―2389

マフィアをしのぐ巨大帝国シンジケートに叩きつける《ニュー・ブロンソン》最大の挑戦!!
〈カラー作品〉　監督マイケル・ウィナー
シンジケート
チャールズ・ブロンソン
マーチン・バルサム
ブロンソン　ドロンの　2大アクション巨篇
絶賛22日まで
ひかり座
この〈傷〉は奴らの血で洗わせる―
男のかげりをただよわせて
やってきたそいつ……
その瞳に怒りの炎を
もえあがらせて
〈男〉の匂いが迫る!!
〈カラー作品〉　イタリア映画
ビッグ・ガン
アラン・ドロン／リチャード・コンテ
監督トウッチョ・デッサリ

オープンした〝市民の味方〟

消費生活センター

いわき市消費生活センターがオープン。四月から職員を増やし、市民サービスに努める。

物価狂乱の中で、不当表示や誇大広告の横行など、消費生活環境の悪化に対処、消費者の利益を守り、消費生活の安定と向上をはかろうというもの。東北では初めて。全国でも市営施設としては珍しいケースだけに期待は大きい。

このセンターは、同市平字菱川町に二千五百九十六万余円で用地(四四九・六四平方㍍)を買収、昨年七月、工費三千三百三十五万余円を投じて着工、二月に完成、オープンした。鉄筋コンクリート二階建て(四九八・七八平方㍍)で、計量検査所(一階)と併設。相談、展示、情報、商品テスト、勉強の五コーナーがあり、苦情相談だけでなく、市民が新しい知識を得〝賢い消費者になる研修の場〟というのがミソ。

利用は無料。平日、午前九時から午後五時、土曜日、午前九時から正午。日曜、祝日休み。

カメラ・アイ

物価狂乱時代に　市民の消費生活を守る〝お城〟としてつくられた　いわき市ご自慢の消費生活センター

▲ 展示コーナー　買い物や使い方が上手にできるように　身近な商品の実物や解説パネルがいっぱい

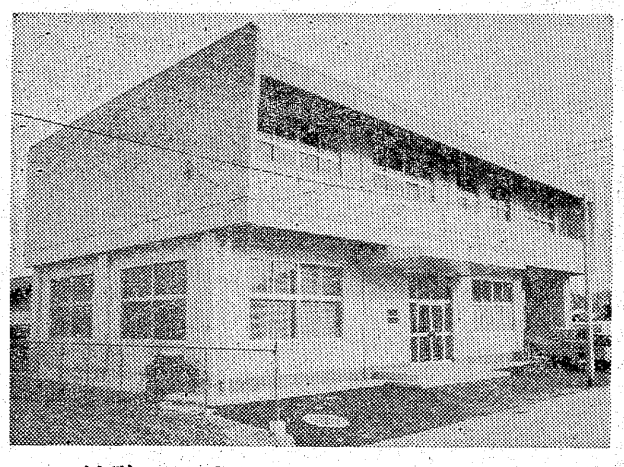

▼ 勉強コーナー　生活を楽しく　合理的に営むことができるように　講座　研究会を開いたり　映画やスライドでも勉強できる研修の場

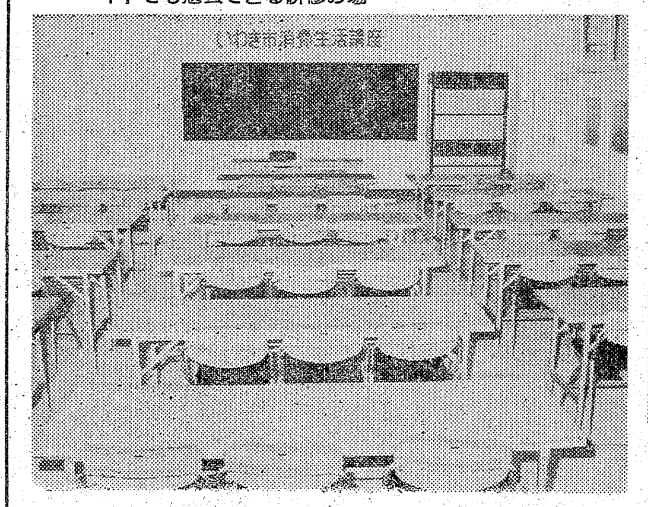

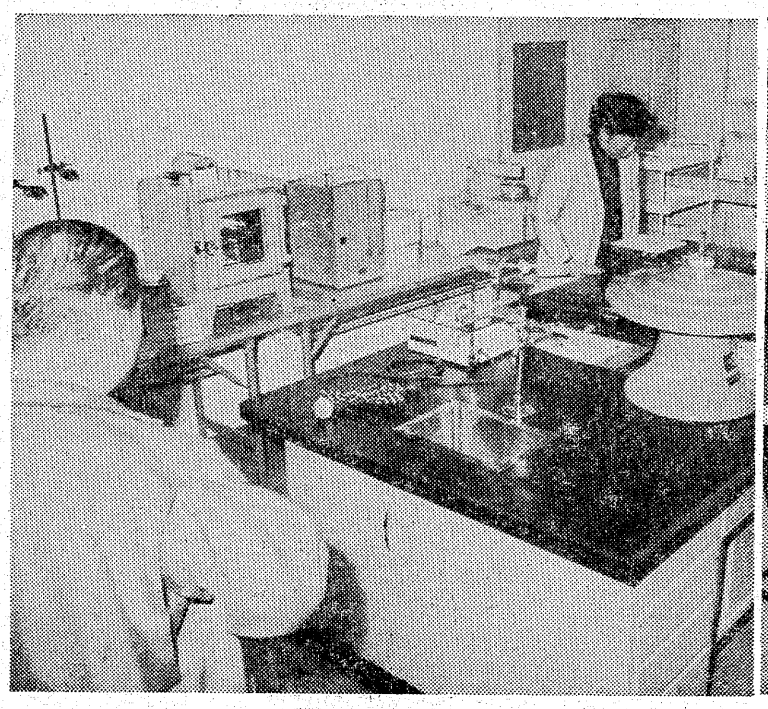

▲ 商品テストコーナー　最新鋭テスト機器30種を設備　市民から依頼の商品や　試買して比較テスト　情報を提供

▲ 相談コーナー　買い物など消費生活の苦情について専門の職員が相談に応ずる

【いわき市消費生活センター本体工事施工】

総合建設業
東部産業株式会社
代表取締役　菊池　泰二郎
いわき市平谷川瀬字明治町30　電23－1511代

個性あるセンスの良い仕立て
洋服・洋品
福島信販加盟店
丸平テーラー
ニイサンのヨーフク
平字堂ノ前28　東邦銀行西支店　TEL・23－4029

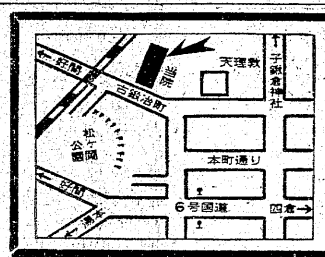

内科・胃腸科・循環器科・放射線科
山尾内科胃腸科医院
・入院設備あり　院長　山尾昭二
いわき市平字古鍛冶町12の3　TEL・㉓2120

精神科・神経科
財団法人
新田目病院
院長　新田目　五郎
本院　いわき市平字才槌小路　電㉔四三一七～八
分院　いわき市平上荒川字安章　電㉔四三一九

精神科・神経科・内科
医療法人
長橋病院
院長　鈴木将夫
いわき市内郷御厨町　電㉖三五二六代

気管食道科
耳鼻咽喉科
高柳医院
高柳博一
●入院随時
いわき市平駅前　電㉔三八五六

歯科一般
森合歯科医院
院長　森合通雄
いわき市植田町
(植田公民館前)
電②3471

産婦人科
優生保護法指定医
●入院に応じます
中田医院
女医　中田幸子
いわき市平字材木町　電㉔三〇九七

皮膚科・泌尿器科・性病科
木村皮膚科医院
いわき市平字材木町(案楽館前)　電㉔六六二二

石油のイランからお客さん

製靴プラント勉強に 岡本ゴム工場へ一行5人

石油産出国イランから五人のお客さんが来市した。いわき市平の岡本ゴム工業（岡本鉄夫代表取締役）での工場実習のためだ。同社ではテヘランのジャムラバー社との間に五億円を超えるゴム長靴・布靴製造の技術指導とプラント輸出を契約、すでに第一便はイラン着、三月末に第二便、六月中旬に第三便、六月末第四便を船積みする段取りで作業を進め、春田工場次長ら六人の技術陣が七日羽田発でテヘランに渡り指導する。こうした中で、ジャムラバー社は金井社員を引率通訳として四人のイラン人社員を派遣、約一カ月の日程で技術を実習中で、今月中ごろにはモンセン社長ら首脳陣も来市する。

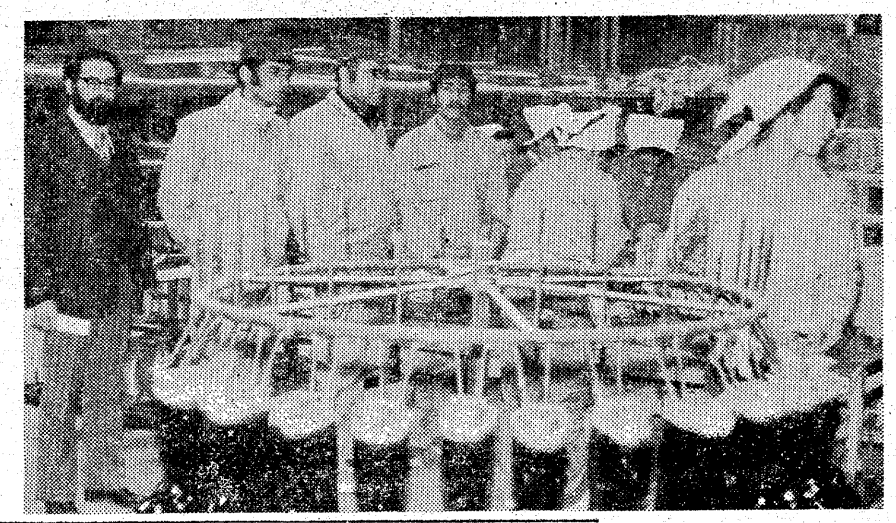

【長靴のオートメ製造を見るイランの四社員＝岡本ゴム工業】

『すばらしい日本技術』

一行は日本人社員の金子通訳と研究部門担当のホシュマン、生産管理担当のタリリ、布靴製造担当のセフリ、長靴製造のセフリの四氏。すでに岡本ゴム工業群馬工場で十日間の実習を終え、四日からいわき工場で本格的な指導を受けており、見るもの聞くもの何でも珍しく、石油産出国民の生活は予想以上に質素なものだった。

輸出品は布靴製型機四台、長靴製型機三台のタクトコンベヤー。これに付属機械としてスプレーター（布にゴムのりをひく機械）一台、ゴム伸ばし機一台。これを四便に分けて横浜から船積み、一年間の予定で交替派遣される岡本ゴム技術陣によって据え付けから操作まで指導するが、テヘランで日本製機械によるゴム長靴・布靴の生産開始第一号は四月中旬、本格生産はこの八月を予定している。

ホシュマンさんたちは粉末の原料を投入してからほとんどオートメーションで作られてくる製造過程と、岡本ゴム・鈴中共同製作による五〇%骨力の新鋭機には、ただぼう然と驚きあきれるばかり。大学ノートを走るアラビア文字のメモがまたたく間に増えていく。

豚肉や生魚を食べない回教徒の一行はとかく日本的食事がにが手らしく、ビジネスホテルに泊まり、冷蔵庫から飲事道具一式、テレビまで備え付けてもらって、ゆうゆう自炊を始めた。石油危機からアラブ諸国との非外交が反省させられたが、ここでは技術援助を通じた友好親善が温められている。

52年度には全校完備

屋体 残るは12小中校だけ

いわき市教育委員会では学校教育施設の整備充実として、四十九年度当初予算で平三小など四校の屋内運動場（体育館）を建設することになった。これにより市内小学校六十九校のうち体育館保有校は六十一校、中学校四十校で三十六校に体育館があり、保有率は小学校八八・四%、中学校九〇%と高い水準に達し、あと小学校八校、中学校四校に迫った。

市教委では学校施設の充実として危険校舎の改築、新校舎の建設、プール建設などのほか市内全小中学校百九校に屋内運動場の建設を推進しているが、四十九年度には平三小、湯本一小、内郷一中、勿来二中の四校に総額二億五千五百十七万九千円をかけ、建設することになった。

四校とも鉄骨造りの近代的な体育館を建設するが、平三小は平屋建てで千六十六平方㍍。湯本一小は一部二階建ての八百平方㍍、内郷一中平屋建てで千六十六平方㍍。勿来二中一部二階建てで六百七十一平方㍍と、敷地面積に見合わせて建設するという。

また、この四校の体育館が完成すると、市内小学校の体育館保有校は六十一校となり、八八・四%という高い保有率で体育館のない小学校は残り八校。中学校は四十校のうち三十六校に体育館が設置され保有率は九〇%になる。また、体育館のない中学校も残り四校となり、五十二年度までには小中校全校に体育館が建設されるメドがついた。

新保険証からシールに

国保

いわき市役所保険課では国民健康保険の『保険証』切り替えを行うが、今回から、これまでのスタンプに換えシールをはる方法を採用するので、加入者に注意を呼びかけている。

国民健康保険加入者が現在使っている保険証の有効期限が三月三十一日なので、十五日ごろから『シール』を加入者に配布することにしている。加入者はこのシールを、保険証の有効期限らんにはりつけて使用することになる。

二人詩誌『雑木林』5号を発刊

福島警戒療護園の大河内一郎園長と岡部明さんの二人が、詩作活動の場としている詩誌『雑木林』の五号がこのほど出た。収録されている作品は大河内園長十一編、岡部さん九編。

〈真実の心とは
無心なのに
人のためと
思ったことも
やっぱり私が
どこかにいる〉

と、大河内園長は告白する。人のためを思えばこそ、自己省察の中に立ちあらわれる苦さ。この苦さがまた、人の及ばない純粋へのバネを獲得しているのではないだろうか。それは宮沢賢治にも通ずるような他人のための滅私。

〈森のなかは／静まっていた／木立ちの間から／曲りくねった川が／光って見える／寂しい光だ〉

とも書く大河内園長は、もしかしたら吹きすさぶような孤独にあるのかもしれない。

砂屋戸バス停臨時移転

常磐交通では、いわき市平上荒川字砂屋戸地内の道路工事のため平（鹿島経由）小名浜行きバスの砂屋戸停留所を工事期間中だけ、約五十㍍平寄りへ移転、臨時砂屋戸停留所とした。

内郷で乳幼児検診

いわき市内郷支所は四十八年度後期乳幼児健康検診を次の日程で行う（該当者は昨年七月一日から十二月三十一日までに生まれた幼児）。

▼日程＝十一日高野・宮地区、十二日高坂地区、十三日内町・白水地区、十四日綴・御厩地区、十五日御台境・小島地区

なお会場はいずれも内郷公会堂で、受付時間は午後一時半から三時半までとなっており、料金はいらないが母子手帳持参のこと。

犬の抑留所で慰霊祭

平保健所、県狂犬病予防協会いわき支部など主催の犬慰霊祭は十五日午前十時から赤井の犬抑留所で行う。

四十八年四月から今年二月までに撲殺した不用犬、野犬の霊をなぐさめようと毎年行っているもので、今年は約三千頭を撲殺処分した。

勿来勤労ホーム3月の行事

勿来勤労青少年ホーム（笹川文庸館長）の三月の行事日程次の通り。

▼料理教室＝十一、十八、二十五の月曜日、十三、二十、二十七の水曜日（小松澗子講師）▼茶道教室＝七、十四、二十八の木曜日、八、十五、二十九の金曜日（植松、谷口両講師）▼生花教室＝八、十五、二十九の金曜日（谷口講師）▼社交ダンス教室＝十五、二十二、二十九の金曜日（小林義行講師）▼書道教室＝十六、二十三の土曜日▼着付け教室＝十二、二十六の火曜日（鬼頭正子講師）

なお料理教室は一回三百円、書道は一回百五十円、着付け教室は二百円。希望者は二日前までに青少年ホームに申し込むこと。

勿来で社交ダンスパーティー　いわき市金山　勿来勤労青少年ホームは九日午後六時から、青少年ホーム軽運動室で社交ダンスパーティーを開く。多数参加を望んでいる。

ヘアさん

8105　中島安男

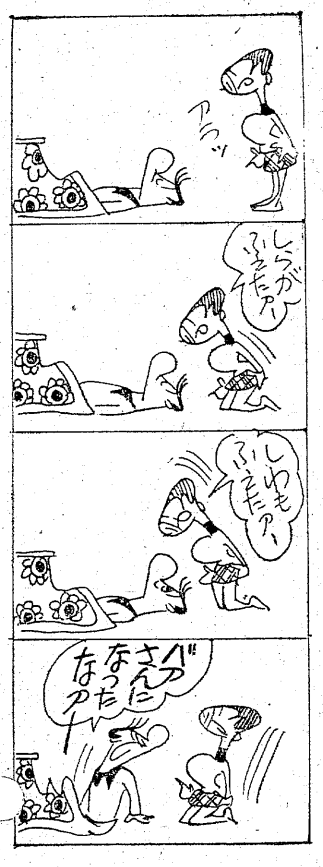

草野さんが保育所にピアノ贈る

いわき市山田町笠樋一七、石材業草野利紀男さん(㊝)はこのほど、仁井田保育所へ三十三万円相当のピアノ一台を寄贈した。

松村看護学院合格者

松村高等看護学院の入学試験は二月十六・十七日に行われたが、受験者三十人のうち次の二十四人が合格した。

猪狩君子　猪狩由子　小野　美子
神田洋子　菅野寿江　金成ひろ子
草野光江　後藤京子　高萩むつ子
近野君子　斎藤正代　白坂えみ子
高野礼子　田中利恵　寺岡　孝子
飛田初枝　馬目長子　南加　津子
森礼子　森田トキエ　吉田ミツエ
若松幸子　若松洋子　丹伊田真知子

くらし随筆

無題

岩波の広辞苑によると随筆とは「何くれとなく見聞、体験、感想を筆にまかせて記した文章。漫筆、随録」とあり枕草子、徒然草の類。とある。

◇

「何くれとなく」は大変むずかしいことで、今日のようなせわしい世の中からは容易に生まれてこない余裕である。とすると随筆を書く、あるいは書こうとすること自体無理な話である。「筆にまかせて」も困ったものだ。そう簡単に筆がすべるものでもない。

私のような不精ものに「くらし随筆」を書けというのも土台無理な話で、引き受けた以上仕方はないが、われながらあきれかつ困惑している。広辞苑では随筆と漫筆とを同義に解釈しているが、私はちょっと違う。つまり正常歩と、そぞろ歩きくらいの違いはあろうと思うのである。

さて学生時代に内田百閒の百鬼園随筆を好んで読んだ。正続二巻は今も大事にして書架にある。さすがは随筆の神様だけあって、何くれとなく筆にまかせて悠々自適の文章であり、記憶に残っているものに借金哲学がある。軽妙というか絶妙というか、到底私ごとき凡人の及ぶところではない。私も私なりの借金のコツは心得ていた。

借りたら返すことである。

借りては返し、返してはまた借りる。不思議なもので、だんだん信用を得て「返すのはいつでもいいよ」となる。これに甘えてはいけない。我慢して無理して返すのである。

◇

「はじめに」の無題が、貧乏性の私はついに借金のことに及んだ。「筆にまかせた」からである。「何くれとなく」「思いのままに」がいけなかった。だから題は広辞苑にある。

（団体職員・小名浜）

ランドセル大奉仕!!

御就職お祝いに

特別奉仕品

◉6年間無料修理券　◉ランドセルカバーサービス

●牛皮ランドセル 3段前チャック　6,400円の品　4,480円
●牛皮ランドセル 3段前チャック　9,000円の品　6,300円
●モミ皮 3段前チャック　13,500円の品　9,450円
●牛クロームアコーデオン（手ぬい製）　17,000円の品　11,900円
●コートバン特製　24,000円の品　16,800円
○コートバン最高級　28,000円の品　19,600円

■各種豊富に取りそろえました

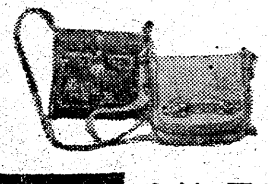

ショルダーバッグ　1,500円から

カバン・ハンドバッグ　水松　いわき市平大通り　0,4 4,0

カジュアルバッグ　1,900円から

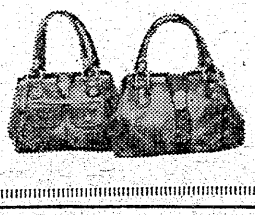

1日10回も出動

救急白書

今は急病搬送が任務に

いわき市消防本部はこのほど、救急白書「市民と救急―災害救急から急病救急へ」を発表した。白書によると、昭和四十八年度の救急出動件数は三千七百四十件で、三千七百六十二人の傷病者を救護した。件数では前年より二百八十三件増え、傷病者数で三百六十一人増えた。一日に平均十・二回出動したことになり、四十三年に比べると三・六倍の激増ぶり。

【今日も活動する救急隊】

署別では平救急隊が圧倒的に多く、千百四件（二九・五％）、次に磐城救急隊七百三十六件（一九・七％）、内郷救急隊六一三件（一六・四％）、常磐救急隊五百二十三件、勿来救急隊四百六十二件、四倉救急隊三百二件の順になっている。

事故別にみると急病人が千六百八十六件（四五％）で全体の半数近くを占めている。次いで交通事故の千百七十八件（三一・五％）、一般負傷者二百七十件、労働災害百四十五件、以下犯罪、自損、運動競技、火災、水難の順。前年二件あった風水害による出動はなかった。

これらの傷病度は中症（歩行ができなくて三週間以下の入院）千六百七十七人（四四・六％）軽症（歩行可能）千二百五十八人（三三・四人）、重症（三週間以上入院）七百九十七人（二一・二％）、死者三十人（〇・八％）。

時間別では、午前中の千五百三件に対して午後二千二百三十七件と多く、午後一時から同七時まではそのうちの五七％、千二百七十六件も出動している。

五人以上の傷病者は交通事故が圧倒的に多く十七件。また、昨年五月と六月に発生した同市渡辺町、常磐炭砿西部砿業所の坑内火災では四十五人の死傷者を出し、救急車など十隊が出動した。

同本部ではこの白書をもとにして、来年度の救急業務態勢の整備の強化を図っていく。

運休代替に臨時急行列車

常磐線に上下5本

国鉄東北運送計画室は六日、豪雪による車両故障の続出で五日から十五日まで、常磐線上野～青森間を走る特急「みちのく」（上、下）、同「ゆうづる1号」を運休させているが、同列車の代替列車として同区間に七日から九日まで臨時急行上下延べ五本を運行させる。列車ダイヤ次の通り。

▽下り＝急行「十和田1号」（七、八、九日）＝上野発午後八時十分、平同十一時二十一分、青森着午前八時十二分

▽上り＝急行「十和田31号」（八、九日）＝青森発午前五時九分、平午後一時五十八分、上野着同五時十九分

磐城で健康相談　いわき市磐城支所はで八日午前九時から午後二時半まで、健康相談を受け付ける。

決勝戦は信夫丘球場

7月21日から8日間　夏の高校野球県大会

夏の甲子園大会出場校をきめる決勝戦は信夫丘球場（福島市）に決定した。県高校野球連盟（鎌田正会長）の役員会が六日、福島市の県立福島商で開かれ、全国高校野球選手権の地区割り再編成に伴う福島県単独校を選ぶ地区大会は七月二十一日から八日間（うち一日は移動日）で行われる。球場も昨年に続き二都市四球場で開催し、決勝戦は福島市の信夫丘球場で行うなど、今年の全日程を決めた。

役員会では県内六ブロックの理事、事務局側、県審判協会など関係者約三十人が出席、県大会など各種大会の日程を話し合った。この結果、夏の甲子園の出場を決定する県大会は七月二十一日から八日間（うち一日は移動日）と決まったほか、開催球場は昨年と同様福島、郡山の二都市の信夫丘、日東紡、開成山、熱海の四球場を使うことになった。しかし、開会式が二十一日で新聞休刊日と重なった場合は日程の再調整もあるという。

このあと参加校増大に対処した全国高校野球選手権大会運営委の東日本再編成によって福島県、岩手県、新潟県などとともに二県一校出場に伴い①二都市四球場開催②一都市開催などが話し合われたが、結論は七月の運営委に持ち越された。だが、昨年に続き福島、郡山開催に対して、甲子園出場は三十八年ごろから浜通り地区の出場校が増えているため、地元いわき市開催を叫ぶ関係者もおり、早急な施設整備が望まれている。

一方、今大会に初参加を予定している地元福島高専はじめ、県内六十一校の監督、選手はこの県単独出場に大喜びで、猛練習を重ねている。また地元いわき市内でも春のセンバツ出場校磐城高はもちろん、磐城高打倒が即甲子園出場に連がるようだと他校の野球部員の練習に激しさが加わっている。

また、県大会日程に合わせ、いわき高野連では地区大会のスケジュールを三月中旬ごろまでに決めることになっている。

日程は次の通り。

▼五月二十五、二十六日＝第二十六回春季県大会（会津若松）▼六月八、九、十日＝第二十一回東北六県春季大会（盛岡）▼七月二十一～二十八日＝第五十六回県大会（福島、郡山）予定▼九月二十一、二十二日＝第二十六回秋季大会（郡山）▼十月五、六、七日＝第二十七回東北六県秋季大会（山形）

事故ゼロ"が42時間

中央署　ことし三度目の記録

交通事故が連日のように続き、重軽傷者があとを絶たないいわき中央署管内だが、六日は一日中事故がなく、発生、死者、傷者ともゼロとなり、同署受付窓口に掲げられている事故状況を知らせる黒板にもゼロが並んで、用向きで訪れた市民の黒板を見る目も明るい。

事故ゼロを時間でみると、五日午後五時半にいわき市平字南町地内で発生した、老人がライトバンにはねられた事故以後はなく、続いて六日は二十四時間無発生、そして七日に入って午後零時ごろ同市好間町地内で追突事故が起こるまで、四十二時間三十分警察官の出動はまったくなかった。

この記録は今年に入って一月六日、二月三日に続いて三度目のもの。また去年はこの記録は一月一日、同十四日、六月三十日、十月十六日の四日間しかでていない。

六日現在、同署管内の事故発生状況は、発生二百十八件（昨年同期二百三十七件）、死者十一人（同四人）、傷者二百九十四人（同三百十三人）と発生件数、傷者とも下回っているのに、死者は三倍近い激増を示し、先月二十三日には県警本部から「死亡事故防止重点地区」に指定されていただけに、いつもなら数時間おきに、耳に響く現場へ直行するパトカーのサイレンも聞こえず、久しぶりの平穏ムードが街の中に漂っていた。

吉岡交通係長の話＝四十二時間とはいえ、この間市民の無益な血が流れずにすんだのは良いこと。警察署でも指導、取り締まりを行っているが、何よりも"事故を起こさない、合わない"のが肝心。

【中央署の窓口に掲示された事故ゼロの記録】

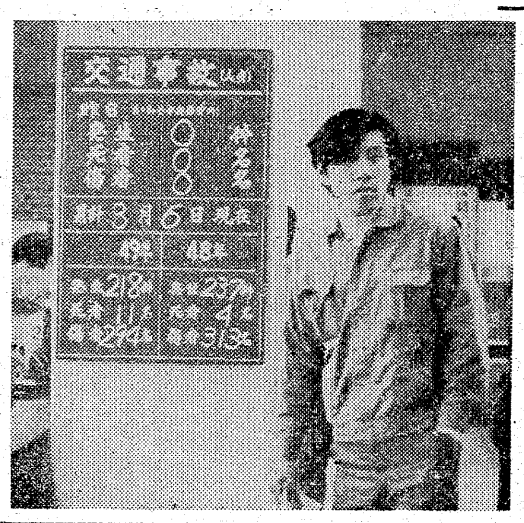

小島保育所で健康相談　いわき市内郷支所は八日午後一時半から二時半まで、小島保育所で健康相談を受け付ける。

一雨ごと春の足音

小名浜測候所　あすは淡い陽光も

いわき地方は六、七日と又力のような雨が降っているが、小名浜測候所のご託宣では、一雨ごとに春が近づいているという。

寒さとカラカラ天気で開花が遅れていた梅も、この滋雨で活気をたくわえたのか、固いツボミをふくらませながら、観梅客の訪れを待ちわびている様子。平山崎の専称寺などからはチラホラ梅便りが聞かれるが、見ごろは雨にうたれて若干早まり、十日ごろから十八日ごろになりそう。

また、海上のうねりが高いのは南に張り出した低気圧のためではなく、東に去った低気圧の余波で、所によっては海岸沿いで十～二十ミリの雨量を記録しそうだが、これも大したことはないようだ。予報だと八日には時々春の淡い日差しがみられる。

小川で健康相談　いわき市小川支所は八日午前九時半から十一時半まで、高木誠さん宅で健康相談を受け付ける。

養蚕婦人学級

12日　小川農協

県いわき蚕業技術指導所は十二日午前九時から小川農協で養蚕婦人学級を開講、養蚕全般について話すことにしている。

当日は小川地区の養蚕農家の主婦が対象で、同指導所の係員が講師となり①目給桑苗のつくり方②桑園管理について③用途別桑園の設定とせん定などについて話す。

大久で譲渡所得の確定申告　いわき市久之浜・大久支所は八日午前九時半から、大久公民館で譲渡所得確定申告を受け付ける。

内郷地区で三種混合予防接種　いわき市内郷支所はジフテリア、百日ぜき、破傷風などの予防接種を次の日程で実施する。

▽該当者＝①生後三カ月以上の未接種は三回実施②三回つづけて一年から一年半の期間にある者は一回③四十九年四月、小学校に入学する者は一回

▽日程・会場＝十九日高野・白水・宮地区（内郷公会堂）、二十日内町・綴・高坂地区（同）、二十二日小島・御厩・御台境地区（同）

なお受付は午後一時半から三時半までで、母子手帳を持参のこと。

磐城で乳児検診　いわき市磐城支所は八日午後一時から二時半まで、磐城市民会館で乳児検診を行う。

交通事故

	発生	死者	傷者
いわき中央署	0	0	0
〃東署	3件	0	3人
〃南署	1件	0	1人

（6日・県警交通企画課調べ）

レイ・アイランダース、カナン村へ寄付

いわき市平のレイ・アイランダース（リーダー河村光毅氏）は二日午後六時半から、いわき民報ビル・ことぶき会館で"チャリティーダンスパーティー"を開いたが七日、その純益金二万八百六十五円をそっくり"カナン村へ"と本社に寄託した。これからも毎月一回、クラブ会員による同ダンスパーティーを開くという。

病害虫防除の対策会議

いわき病害虫防除所は八日午前十時から社会福祉センターで病害虫防除対策会議を行う。

農作物の"大敵"として知られている稲黄萎病、ジャガイモガが多く発生していることから、対策と防除方法について話し合う。

当日は県いわき農業改良普及所、同農政事務所、市、農協の代表者などが出席、県農業試験場の係員から「ジャガイモガ」「稲黄萎病」について説明があり、次いでいわき市内の被害状況について報告、対策と防除方法について話し合う。

おめでとう!!
ご卒業・ご入学のみなさん！
何を見ても希望でワクワク・その日から写真をとろう！
カメラお買い上げの方にメーカー各社よりすばらしいお祝い品贈呈（3月1日～3月30日まで）
美しいカラープリント店　株式会社 川口屋写真機店平店　平字十五町目14 TEL・22―0811
本店　福島市中町 TEL・22―9126

楽しいお食事とご宴会は洋食で
◇ユッタリとしたゴージャスなふんいきのグリルでフランス料理を手ごろなお値段でサービスしております
◇ご宴会のプランは洋食で……
4人様から70人様まで大小5つのお部屋を用意してございます
お気軽にご相談下さいませ
◇無料駐車券進呈……お車でお食事のときは隣の田町駐車場をご利用下さいませ
ウエートレス募集中
RESTAURANT BRASIL
営業時間 AM11:00 PM8:30
いわき市平・田町・並木通り／いわき民報ビル2F☎(74)2990

声のとびら

一つのトビラが開くと　もう一つが閉まる
（スペインの諺）

回数券の販売時間延長望む

平　城山くじら

空が明るくなった午後五時、小名浜通勤バス利用者のボクは駅前常交営業所に回数券を買いに行った。ところが販売時間は午後四時とかで売ってくれない。窓口では定期券の作成販売に大わらわだったが…。

仕方なく常交本社に電話したら〝午後四時以後はバスの中で買ってもらうより方法がない〟という返事だった。車中では二十円、三十円の券しかなく、そのうえ運転手さんも大変な苦労をしているのに〝回数券を…〟というのも通勤者として気がひけ、つい現金払いをしてしまった。その面倒さ、ややこしさ…。

五千円、一万円と一度に回数券を買い求めて、これらの手数をはぶこうとしているのに、窓口販売の締め切り時間が早すぎる。四時までに窓口まで飛び込めるサラリーマンは数少ない。創業三十周年の乗降客サービスの中で、これらの件が取り上げられなかったのか！。当然、改善されなければならない点だと思うがどうか！。

（通勤バス利用者）

転勤を恐れるのは老化現象

四倉　小湊　周一

大企業のサラリーマンなら、入社当時から転勤は覚悟の上のはずである。それならば、与えられた環境を最高に利用し、有意義に生活できるよう努力すべきである。

転勤を恐れるのは老化現象の表れ、親類縁者から遠くなるのを恐れるのは、精神的離乳のできていない証拠。若いうちはどんどん働いて精力的に仕事を覚え、自分のレパートリーを広げるべきである。

子供の教育上、転勤をいやがる声をしばしば聞くが、私は反対である。小さい時から各地を転々と渡り歩いた私の経験からすれば、むしろ有意義だと思っている。

（45歳）

読者の声投稿規定▽住所・氏名・年齢・職業明記▽字数四百字以内▽原稿は返しません

★…今夜の番組…★

NHKテレビ　☆印は白黒

- 6・00　こどもニュース
- 05　あなたに挑戦
- 30　人形劇「新八犬伝」
- 7・00　ニュース
- 30　スポットライト「次郎長の英語塾」
- 8・00　ふるさとの歌まつり「三熊踊り」「淡路人形浄瑠璃」「大久保踊り」ほか
- 9・00　ニュース
- 15　ニュース解説
- 30　ニュース特集
- 55　「風の御主前」高橋幸治　真木洋子、加藤嘉
- 10・10　NHKコンサートホール
- 50　ニュース

NHK教育　☆印は白黒

- 6・00☆スペイン語講座
- 30☆フルートとともに
- 7・00☆英語会話　中級
- 30☆中国語講座
- 8・00☆市民大学講座「漢詩のこころ」〜花城に満つ〜石川忠久　鈴木進
- 9・00☆通信高校講座　生物Ⅰ
- 30☆通信高校講座　化学A
- 10・00☆通信高校講座　物理A
- 30☆通信高校講座　地学

福島テレビ　☆印は白黒

- 6・00　FTVテレポート
- 7・00　仮面ライダーV3
- 30　ケンにいちゃん▽ぼくんちレストランで〜ス
- 8・00　「ありがとう」水前寺清子　山岡久乃　石坂浩二　井上順　波乃久里子　大空真弓　ほか
- 9・00　新十郎捕物帖・快刀乱麻「唐獅子牡丹は血汐がボタン」池部良　尾藤イサオ　若林豪ほか
- 10・00　「冬の貝殻」山本陽子　松坂慶子　高岡健二　佐藤友美　二谷英明
- 11・05　「夜の大行進」欧陽菲菲　ダニエル・ビダル

福島中央テレビ　☆印は白黒

- 6・00　やっちゃおう！チータ　ゲスト＝南沙織
- 30　ワイドニュース
- 7・00　クイズタイムショック
- 30　木曜スペシャル「驚異の超能力！世紀の念力男ユリ・ゲラーが奇蹟を起こす！」
- 9・00　クイズ・オンクイズ！「大逆転チャンピオン！出るか」
- 30　すばらしい世界旅行
- 10・00　じゃがいも「急に孫だといわれても」森光子　佐野浅夫　吉沢京子　三浦友和　ほか
- 11・00　きょうの出来事
- 15　ワイドショー11PM

NHK第1　1340KC

- 6・00　ニュース
- 40　じょうずな話し方＜日本人と話し方＞
- 7・00　ニュース▽ニュース解説
- 25　ニュース特集
- 8・05　人生読本「私を支えた言葉」
- 15　趣味の手帳「本居宣長の家計簿」
- 30　ふるさとの心〜小樽市
- ・05　浪曲十八番「河内山宗俊」「蛇園村斬込み」
- 10・00　ニュース
- 20　若いこだま＝わたしのラブソング
- 11・05　夢のハーモニー　夜もひるも　月光と影

NHK第2　1540KC

- 6・00　そろばん教室＝かけ算
- 20　基礎英語
- 40　英語ニュース
- 7・00　ラジオ農業学校＜畜産と土地利用＞
- 15　続基礎英語
- 30　中学生の勉強室　理科
- 8・00　通信高校講座「英語A（1）（2）（3）」
- 9・00　通信高校講座　世界史
- 20　通信高校講座　倫理・社会
- 40　通信高校講座「保健体育」保健
- 10・20　通信高校講座　数学Ⅰ
- 40　通信高校講座　数学Ⅰ
- 11・00　大学講座　英語
- 20　中国語入門

ラジオ福島　1060KC

- 6・00　ニュースハイライト
- 30　長門裕之の男の話
- 50　圭子のこの指とまれ
- 7・00　ワールドミュージック
- 30　ゴールデンワイド　八木誠・ショウオブザワールド＞ダンス天国　ヘイ・ジュード
- 8・30　グルーヴィ・ポップス
- 9・00　ショックゾーン
- 20　MUランデブー
- 30　歌謡パレード
- 10・00　ポップスNOW
- 30　MUハイフォニック＜ビートルズ特集＞
- 11・20　歌謡リクエスト合戦
- 50　ニューボイスコーナー

FM放送　☆印はステレオ

- 6・00　くらしの話題＜ディスクジョッキー＞
- 7・15☆サウンド・オブ・ポップス　気のむくまま　愛の口実　あなたなしでは　ほか
- 8・05☆ステレオコンサート＜ジャズフラッシュ＞　ファイン・アンド・メロウ　ヘリテイジ　オールド・ソング　トルース　メディテーション　サテン・ドール
- 10・20☆邦楽百番　長唄「小鍛冶」「時雨西行」
- 11・05　夜のしらべ　交響曲第2番ハ短調　「小ロシア」チャイコフスキー

市況

魚類

七日朝の小名浜港は、底引漁だけ。入港船が少ない。

【小名浜港】底引船六隻四トン五百キロ
▼ヤリイカ　二千七百五十キロ　六五〇〜四〇〇▼キントウ　九百五十キロ　二二〇〜一三〇▼サバ　三百五十キロ　三〇▼ドンコ　二百五十キロ　二五〇〜五〇▼水ダコ　二百キロ　一七〇〜四〇
【江名港】底引船六隻九トン八百キロ
▼メヌケ　二千六百キロ　三四〇〜二〇〇▼サバ　千百二十キロ　七〇〜二五▼ドンコ　八百四十キロ　一三〇〜二〇▼水ダコ　三百五十キロ　一五〇〜七一▼マツカワ　百八十六キロ　九二五〜七〇▼メヒカリ　百二十五キロ　一二〇〜一一〇
【中之作港】底引船五隻九トン八百キロ
▼ヤリイカ　三千キロ　五〇〜二〇▼サバ　二千五百キロ　三三〜二八▼キントウ　九百キロ　二五〇〜一一〇▼水ダコ　六百キロ　一三〇〜八〇▼メバル　三百五十キロ　二五〇〜二三〇▼メヌケ　三百キロ　六〇〜一八〇▼アブラザメ　二百五十キロ　七〇〜一〇▼ナメタ　二百キロ　八三〇〜二五〇▼アカシタ　百五十キロ　三三〇〜五〇▼ソイ　百キロ　四八〇〜三五〇▼ドンコ　百キロ　一〇〇〜四〇

野菜

▼白菜六〇〜二〇▼ニンジン一六〇〜四〇▼ゴボウ一〇〇〜二〇▼大根四〇〜一〇▼ネギ一〇〜六〇▼玉ネギ一五〇〜一四〇▼キュウリ四五〇〜三〇〇▼ナス三〇〇〜二五〇▼キャベツ一四〇〜六〇▼サツマイモ二〇〇〜一〇〇▼ナガイモ一六〇〜四〇▼ジャガイモ九〇〜三〇▼サヤマメ一〇〇〜九五〇▼トマト二〇〇〜一五〇▼サトイモ三〇〜二〇〇▼レンコン二〇〇〜一五〇▼ピーマン七〇〜六五▼モヤシ二五▼シイタケ五〇〜三〇〇▼根ショウガ四〇〇〜三五〇（以上キロ）▼ホウレン草四〇〜一〇▼菜類四〇〜一五▼カブ八〇〜二〇▼ニラ三〇〜二〇▼ミツバ九〇〜八〇▼春菊四〇〜二〇（以上束）▼玉子二二〜一六（コ）

果物

▼リンゴ二五〜一七〇▼ミカン九〇〜四〇▼バナナ一五〇〜一四〇（以上キロ）

（丸平青果市場調べ）

錦町で家庭消火器試験

いわき市錦町上中田防犯協会（大平勝一会長）と上中田第二分団二班（橋本稔班長）共催の家庭用岡田式消火器試験は、十日午前十時から上中田、馬場、江栗、大倉地区の三カ所で行う。

いわき民報案内広告

⊙…一ダン四行　一、二〇〇円
⊙…同一広告五回以上掲載は一割引き
⊙…お申し込み、お問い合わせは本社営業局広告部
電㉓一六六六代＝支社、支局、いわきPRセンター＝電㉓〇六九〇＝へ

家屋

貸家　新築一戸建て▽六畳六畳四畳半台所水洗トイレふろ付き▽平・七軒町平一小一中学区▽賃二万五千円▽電㉓〇二六四

アパート▽六畳四畳半▽台所トイレ、ガスふろ付き▽駐車可▽貸し電話あり▽場所＝平中神谷・村川荘　▽電㉞二〇三七

新築　アパート二階六畳、三畳▽台所トイレバス付き家賃一万八千円▽場所＝平上荒川明治団地　▽電㉔三四三七

貸家▽七畳、四畳半、六畳、バス・トイレ付き▽駐車可　▽連絡先＝電㉞四〇〇五

貸家　六畳六畳四畳半▽台所、トイレふろ付き▽駐車可▽場所＝平字鹿匠町（平駅から徒歩5分）▽連絡先＝電㉔七五九〇

新築　マンション▽平駅五分▽六畳六畳四畳半キッチンセット洋服ダンス付▽水洗トイレバス▽駐車可　▽電㉓〇五一五

貸家　平駅裏八百㎡▽駐車場有▽会社借上希望▽八畳四畳半三畳▽台所トイレふろ有　▽連絡＝電㉓〇三八七夜㉓三〇七二

雑件

基本給五万円以上他高歩合▽得意先回り運転者▽第一第三水曜休日　▽株式会社仙昭いわき▽電㉞四七三八

ウエートレス3名募集▽高給優遇▽継続手当あり▽パートも可　▽平字三倉、コーヒー・バンカー　▽電㉓六二九八

ウエートレス募集▽PM6〜PM9▽委細面談▽パート可▽平字三町目ステーキハウス・キャッスル牧場▽電㉓六六〇七

募集

普通免許所持者▽4トントラック▽東京方面の地理に明るい方▽軽作業▽委細面談即決　▽連絡先＝電㉞二〇七二

チリ紙交換運転者募集▽日収六千円以上▽古新聞ダンボール雑誌その他▽高価買入れ▽平原富野▽坂本商店電㉞二三七〇

生徒募集

◆洋裁科
●全日制／土曜・日曜科／夜間部
◆クッキング教室（随時入学）
・案内書進呈
杉野ドレスメーカー認証校
平ドレスメーカー女学院
いわき市平字梅香町122　電74—3810

社員募集

- ●女子販売員　若干名
- ●在庫管理事務員　2名
- ●パート（販売）　2名
- ・午前9：30〜午後4：30
- 経験者優遇　委細面談
- 履歴書持参ご来店下さい

ハイファッション　マルエ
平・三町目3　電23—6611代

急募

大型運転者　2名
ブル　〃　2名
クレーン〃　1名
・高給優遇・委細面談
株式会社　草野商会
小名浜・御代坂電㉞1265代

募集

男子従業員　若干名
運転手　若干名
・会社規定により高給優遇
すし割烹　小太郎寿司
小名浜・新地　電㉒4590

募集

◆男子社員　2名
・高卒　年齢18歳〜30歳
・自動車免許所有者
・高給優遇　委細面談
履物の総合卸商
株式会社　大協和
平字童子町4の19　電㉓7575

男子社員募集

業務拡張のため
■車両販売　若干名
■車両整備　若干名
■部品業務　若干名
◉給与　当社給与規定により優遇します
ご希望の方は左記にご連絡下さい
福島いすゞ自動車株式会社　平営業所
いわき市平谷川瀬字三十九町三九（菱川橋きわ）
電話二三一〇三一一

計算機なら

明和商販
平・五町目㉞二三一〇五九七

売地　郷ケ丘　住居最適　298平方㍍（90坪）
明治団地（角地）　330平方㍍（100坪）　（仲介）

売地　勿来金山町　2443平方㍍（739坪）　3・3平方㍍4・2万　上下水道完備　分筆可能　（仲介）

売地　小名浜大原　761平方㍍（230坪）　3・3平方㍍4万　分筆可能　（仲介）

免許番号　福島県知事(1)第598号
有限会社　東福商事
いわき市内郷御台境町自在町10
電23—4446

急募

■女子従業員　五名
年齢四十歳までの方　アンプル製造部門
アルバイトも可
・給与は当社規定による　諸保険有　委細面談
合資会社　大塚アンプル
いわき市平字正内町三一　電㉔九三二一代

予習・復習思いのまま!!
力がつく視聴覚教材の活用
エコール教室
小2〜中3（国・算・英・数・社・理）
月〜土（毎日2：00PM〜6：00PM）
平駅前・東一番通り　石島公民館（23）4001

普通特殊専門販売
浜通り唯一の指理工場
石城計量社
いわき市平谷川瀬字三十九町
電㉔3468・8059

免許番号　福島県知事（3）第43号
建設業県知事（般—48）第（2825）号
東北土地開発株式会社
いわき支店　平字白銀町
電23—1188・1189・2677

売地　平下神谷　446平方㍍（134坪）　住宅抜群　3・3平方㍍3・5万　日当たり良　仲介

売地　平塩　529平方㍍（159坪）　16㍍国道面　3・3平方㍍10万　即建築可能　仲介

売地　平下平窪　310平方㍍（94坪）　住宅最高　3・3平方㍍4・05万　買い得　仲介

免許番号　福島県知事（1）第742号
住宅建材不動産総合商社
東北通商株式会社
いわき市泉町滝尻字泉町123
電56—5467・5468

売地　泉6号国道沿い　1640平方㍍（496坪）　サービス業最適　3・3平方㍍5・2万　（仲介）

売地　金山町269・56平方㍍（81・69坪）315・98平方㍍（95・75坪）　汐見台　3・3平方㍍3・5万　3・3平方㍍3・7万　住居最高　（仲介）

売地　小名浜上明神町　700平方㍍（212坪）　商業最高　3・3平方㍍15万　格安　（仲介）

風呂、住宅設備のことなら
大黒釜屋へ

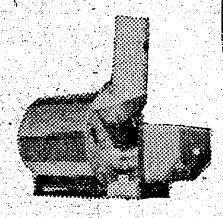

◆じょうぶで安全　ワンタッチタイムの……大黒石油釜
◆厚銅製　わきの早い　10年保障の……大黒風呂釜
◆銅製　お湯がきれい　高性能の……大黒給湯ボイラー
◆わが独自の製法と意匠最高級浴槽……木曾檜特製浴槽
渡辺工業所
本社・工場　いわき市平・正月町19　電㉔9251　店電㉓1095

世界のコーヒー・ブルボン
新舞子海岸通り赤い屋根・電㉔二四八九　宮崎商事