夕刊
いわき民報
いわき市平字田町63ノ7
いわき民報社
振替口座（郡山）4028
本社 0246 ㉓1666
小名浜支社 0246 ㊷3560
常磐支局 0246 ㊷2380
勿来支局 02466㉒2903

若者にアンケート

いわき市選挙管理委員会、いわき市教育委員会では新成人の代表者を集め「新有権者の集い」「市長を囲む座談会」を先月実施した。この席上、新成人五十五人に対し①余暇利用②学習活動③成人式に関する二十一項目のアンケート調査を行った。この調査で新成人の生き方は〝明るい家庭、豊かな生活〟というマイホーム主義を三分の一が望んでいる。成人式の期日では一月十五日（六四・六％）と答え、服装も華美な服装はさける・ふだん着でよいが八三・三％もいて、金のかからない成人式をのぞむ声が意外に多かった。

多いマイホーム主義

明るく、豊かな家庭を

市選管、教委がまとめる

市教委、市選管では新有権者の集い、新成人と市長を囲む座談会を通し、新成人の青少年社会教育の普及を行うほか、選挙についての啓蒙運動をはかり、この集まりでアンケート調査を行い新成人達の余暇活動、学習意欲などを把握して、これからの青少年社会教育に役立てようと調査したもの。今回行ったアンケート調査対象者は男子三十人、女子三十五人の計五十五人だが、いずれも新成人の代表者達。

余暇利用もマチマチ

余暇活動を作用する自由時間について、一日四時間以上が男子三六・七％、女子四七・八％でトップ。この時間の中で平日は男女とも〝友人とつき合う〟が三二・四％、三三％。次いで男子はスポーツ一九％だが、女子は習い物をする二〇％と男女のひらきが出た。なお休日は新聞、テレビ、週刊誌で過ごすが三〇・五％もおり、映画・喫茶二〇・三％、何もすることがないブラブラ型が一〇・二％と、無気力な生活を送っている者が多い反面、社交・社会奉仕、学習活動各三・四％、家事手伝い一・七％、読書・音楽一五・三％と進んで実行している若者もおり二〇％強になる。

また、グループ・団体活動では『参加している』が五〇・九％と過半数を占め、前に参加したことがある者も含めると六九・八％になる。参加の多い団体は地域青年会、地域グループ・サークル、社会奉仕グループの順になっており、目的も人間的に成長したいが四一・三％もいる。しかし、これからも入会するかは男子の六六・七％が『はいりたい』、女子の六一・一％が『はいりたくない』と、適齢期になった女性の姿勢がわかる。

男職業の勉強したい

女趣味や娯楽、スポーツ

学習活動で、いま学びたいことは男子が『職業に関すること』が四三・八％でトップだが、女子は『趣味』『娯楽』『スポーツ』が四七・八％がトップ。このほか女子の方は恋愛・結婚・家庭問題が一三％もある。なお、学ぶ方法も男子が信頼できる友人二八・九％に対し、女子は自分で書物を読む三一・八％、民間学校二七・三％となり、男女の考え方の違うことを示している。また、団体活動の施設でも男子は体育館（三七・八％）と体を動かす施設を望んでいるが、女子は安く宿泊できる青年の家（二九・六％）を希望していることが注目される。

一方生き方では男女とも明るい家庭をつくり、豊かな生活を楽しみたいが男子二六・五％、女子四二・九％と平均三二・七％がマイホーム主義を望んでいる。そして共用していることはどんな仕事でも一生懸命自分でやりぬく二五・五％、これと反対にあまりくよくよ考えないでのんびり過ごしたい一四・五％という新成人者もいる。

楽しい家庭が一番よ

男女共仕事に打ち込む

がまた、来年から行う成人式については、省材料となる成人式の反期日は一月十五日が男子八八・九％、女子三三・三％の平均六四・六％が占めていた。だが、男子の一月十五日希望が多いのに対し、女子は八月中旬（盆のころ）が五二・四％と多く、二十万円もする晴れ着づくりの苦い思い出がよく出ている。なお、式そのものも記念講演などより、若者にマッチした演奏会（歌、琴、ブラスバンド）が男子四四・四％、女子三〇％が希望していた。変わったところでは討論会、落語を希望する者もあった。

成人式は質素に

服装については男子がふだん着五七・一％、華美な服装をさける二八・六％と答え、女子はふだん着三五％、華美な服装をさける四五％と平均ふだん着・華美な服装をきけるが八三・三％となっている。またおもしろいことは晴れ着でもよいが男子一四・三％と答えているのに対し、女子は一〇％と男子より少ないことだ。なお、中にはお金のかからない成人式でありたい、という声が女子側から出ていた。

市教委ではこのアンケート調査を参考にし、来年の成人式の実施や青少年社会教育指導に役立てることにしている。

【ユースホステルでの新成人ミーティング】

市内から45％入学

高専きょう合格者発表

福島高専の四十九年度の入試合格発表は九日午前十時から、同校玄関前に設けられた特設掲示場で行われ、女子二十四人を含む五百六十五人の受験者のうち、百六十六人（うち女子四人）が競争率三・五倍の難関をみごとに突破、晴れの栄誉を獲得した。

県外の合格者は茨城県の五人だけで、百六十一人（女子四人を含む）は全て県内からの合格者。このうち、いわき市内からは四五％にあたる七十四人が合格し、小名浜二中が最高七人、次いで泉中が六人、内郷一中、豊間中が五人となっている。市外での最高は郡山市で二十四人、次いで福島市十一人、田村郡八人、南会津郡、双葉郡七人などとなっている。

全国高専のなかでも石川に次ぐ〝狭き門〟となっただけに、発表前からつめかけた父兄など約二十人が列記された合格者名を追い、また見直しては、喜んだり、がっくり肩を落としたり、悲喜こもごもの発表風景がみられた。

＝合格者名は7面に＝

才言

▼世間にはバカな人もいる。酒飲み運転は絶対ダメなハズなのに、それを承知していて無免許で、しかもひき逃げするとはどういうわけか。昨夜、小名浜に起きた事故に東署はカンカンだ。交通事故防止重点地区に指定されてお巡りさんの目もきびしいのに、困ったものだ。

▼…東邦亜鉛の公害隠ぺいにはショックだ。同社は小名浜にも工場があり身近な会社だっただけに、この不始末には驚くほかない。そこで思い出すのは黒穂事件だ。『うちの社はゼッタイ！』と強弁していたのも、今にして思えばそれも疑いたくなる。こういう会社をみると情けない。

視力を大切に
メガネの専門
和光
平駅前店・平駅前中央通り☎74—3574
小名浜店・小名浜本町福島相互前☎54—7070

大好評!!
'74御婚礼セット
本格家具専門 家具センター 柏屋
平・中町・大黒屋デパート東隣 電㉓三四四七

万葉シリーズ

格調高い紳士服
テーラーオガワ
平・白銀町電74—3854

【ユースホステルでの新成人ミーティング】

下山田で健康相談　いわき市勿来支所は十一日午後一時から三時半まで、下山田公民館で健康診断を行う。

藤原公民館で衛生教育　いわき市常磐支所は十一日午後一時半から三時まで、藤原公民館で衛生教育を行う。

地域社会に奉仕する
電気・機械の総合商社

営業品目
●誘導電動機　●産業用諸機械
●電線・ケーブル　●照明器具
●受配電機器　●空調機器
●運搬・昇降機器　●電気工事材料品
●電動工具　●設計・設備・サービス

諸橋電機株式會社
本社　いわき市平字五町目27　電23—1211代
福島出張所　福島市春日町14番33　電35—3291代
原町出張所　原町市本町二町目48　電2926代
駐車場をご利用下さい（1時間無料）

3月市議会一般質問戦

8日

〝石炭見直し〟どうした

同志会　多賀　重吉議員

多賀重吉議員＝①老人の生きがい対策として農園でやっているが補助金四万五千円で運営できると思うか②消費対策センターは完成したが物価対策本部とに分かれて人員が半減、これでは活動効果があがらない。不良商品や隠匿物資の調査、チェック対策はどうなっているのか③単独給食校が給食費不足で弁当持参のところも出た。新年度から給食費が上がるが、センター方式とともに市はどう考えているのか④特殊学級の対象児童は学童数の二％といわれるが、学級数がまことに少なくて入れない⑤特殊学級担当教諭は大変苦労が多いが、その優遇措置はどうなっているか⑥養護学校を新設する意思があるのか⑦代行員の一晩千五百円は安すぎる⑧常磐炭砿田には十億トンが眠り、常磐炭砿西部砿にも一億数千トンからの石炭が埋蔵されているというが、石油の有限性の中で唯一の国内資源である石炭の見直し運動について市長は努力しているのか⑨炭鉱離職者対策については市はどのような努力をしているのか⑩炭鉱跡地の開発について熱意がないようだ。とくに町田団地は一年以上も経、上部はいまだに手もつけられない。下部にしても一年間で土地建物で二百万円から高くなる勘定になるがどんな考えでいるのか。

市長　老人の生きがい対策として平地区は四十四年度から、他地区は四十八年度から始められているが、将来施策としてさらに拡大していきたい。消費生活センターなど消費者対策室の人事については人事異動のある四月から職員増員、充実した活動をさせる。

石炭の見直しについては常磐地区でも再開発をするよう、私も産炭地振興都市全国協議会副会長としての立場で、昨年末いらい再三にわたって陳情を続けており、今後も一層その実現へ働きかけを強くする覚悟でいる。三百五人の炭鉱離職者の再就職については平職安や会社側と連携を図って、市内の企業や雇用促進協議会にも協力を働きかけており、全員就職へあらゆる努力を尽くしたい。

大和田教育長　単独校の場合は生鮮食料品以外はセンターと共同仕入れができ、湯本地区ではうまくやったようだが、一部に弁当持参校の出来たことは反省している。新年度は小学校千四百円、中学校千七百五十円に引き上げるが、物価変動によって困難になった場合は手直しも考えている。

特殊学級については該当者数より少ないのは事実で、五十年度には該当者数の七〇％実施を実現したい。四十九年度はもう一息というところまでいっている。特殊学級担当教諭は百三十一人おり、このうち十年以上の教員は四人いるが、この人たちは自ら進んで学級教育に献身している人たちだ。優遇措置としては本給の〇・八％増、五千円の研修費を出しており、四十七年、四十八年とこの中から一人ずつ教頭に昇格している。

養護学校は、ことしからあさひが丘に先生を派遣して精薄児教育を実施することになったが、これは国が責任をもって五十年度から新設することになっているので了承願いたい。

代行員の手当は午後七時から朝七時までの十二時間だが、これまで千円だったのを千五百円に引き上げた。

学校施設の一般開放

新政会　大平多太男議員

大平多太男議員（新政会）＝①公民館職員の増員、民族資料館の建設、学校施設の開放、いわき学生寮の改築、土地買収などをどう考えるか②磐城地区に建設される老人憩の家を北部地区にも建設してほしい。白ゆり荘を利用する老人クラブなどの便利を図るため送迎用の車を配車してほしい③総合的な水資源対策のほか常磐炭砿の水利権の調整について④常磐高速自動車道のルート、インター・チェンジなどの土地利用計画その他好間工業団地の見通し、好間地区の交通安全対策はどうなっているか。

大和田市長　老人憩の家はなお他地区にも増設する方向で検討していく。（市社会福祉協議会に寄付された）マイクロバスを随時配車、白ゆり荘を利用する老人クラブなどの足の便を図っていきたい。

水資源はいわき市にとって重要な問題である。その大きなものは夏井川と鮫川で、鮫川は四時ダムの建設などで常時流水の確保に努めたい。夏井川水系の小玉ダムは防災を主目的としたものだが、多目的ダムとして建設したい。水利権の調整については、常磐炭砿に申し入れた結果、これまで六千四百トンの水利権を放棄したが、なお再検討して市における水利権の確保に努めたい。

常磐高速自動車道がどこをどう通るか、どこにインター・チェンジを作るか、流通センターはどこに置くかなどを調査中であるが、国に対し早く計画を決めるよう運動していきたい。また、好間工業団地は用地買収の段階であるが、土地を失う農民の保護を十分考え、問題の残らぬようにしたい。

大和田建設長　文化センターの完成を期し、市政を改革、公民館職員の増員など組織の強化を図っていく。次代のための民族資料館あるいは博物館などの建設については、同センターにひき続いて考えていかねばならぬが、石炭資料館は資料が集まったので、施設について検討する段階に入った。

学校を含めた施設については夜間照明設備などをつけて積極的に開放したい。いわき学生寮の借地を買収するとなると土地が高価だけに大変だが、市民の子弟の住宅難を解消するためにも、改築、財団法人化を努力したい。

船尾総務部長　国道49号の交通安全対策として、国道工事事務所は四十九年度に好間三小入り口に歩道橋、三和地区に歩道一㌔の建設などを計画しているほか、県公安委員会が内郷御台境～好間郵便局前をはみ出し禁止にする。また、同委員会に申請が出されている七カ所の信号機については全部設置されるよう努力する。

永山社福事務所長　内郷ヘルスセンターについては四十九年度で調査費を計上、将来の運営方向などを検討していく。

勿来で種痘　いわき市勿来支所は十一日午後一時半から二時半まで、同支所で種痘を行う。

株式・前場

本日の市況は、四日間続落のあとだけに、フジタ、鹿島等の建設株、アルプス、本田技等の優良株の一角とまばらながら小反発して始まった。その後ダレた動きとなっていたが、ゼオン、トキコの動きから、三井山、洋酸素、旭有機等仕手株が値上がりを見せたものの、全般模様ながめで個別物色となっていた。

主な高い銘柄は三井山十七円、ゼオン十七円、アルプス十九円、本田技十三円、トキコ十二円。

主な安い銘柄は北川鉄七円、第一製十二円、冶金工四円、戸田建六円。

【地元銘柄】クレハ二百八十四円、常陽銀二百九十五円、東邦銀出来ず。七十七銀三百五十円、常磐興百七十四円。

旧ダウ六円高の四千五百三十三円。出来高概算八千万株。

（平・水戸証券調べ）

人事消息

◆いわき中央署長になった渡辺武警視は、同次長（刑事担当）になった森合正警視は九日、着任あいさつに来社。

◆一日付で七十七銀行中田支店次長から同行小名浜支店次長に栄転の遠藤司氏は九日着任。

あさっての停電

▼平地区＝（9時～11時30分）上荒川、下荒川の一部

▼内郷地区＝（13時30分～15時30分）綴町の一部

天気予報

玉川提供　㊹五〇三二

（小名浜測候所調べ）

【今夜】東または南の風、曇りで遅くなって小雨が降り出し、みぞれか雪になるところがある。

【明日】東または南の風、のち北の風、曇り時々雨だが、みぞれか雪のところがあり、のち晴れ間がでる。

【あさって】西の風、曇りがちでにわか雨の降るところがあるが、のち晴れてくる。

【海上】今夜、しだいに波やや高まる。明日、あさってとも波やや高い。

あすの暦

3月10日（日）

2月	17日	日	56	38	54	26	51	22	07	18
赤	5	17	19	6	4	17	11	23		
旧暦	曜	出	入	出	入	満潮		干潮		
六日	日	月	月							

映画案内

※【平】

☆ひかり座（六・一〇）ビッグガン（八・〇〇）シンジケート（↓22日）

☆聚楽館（五・三五）黄金の指（七・二〇）スコルピオ（↓11日）

☆平東映（七・五三）激突！殺人拳（九・一六）忘八武士道・さ無頼（↓22日）

☆平東宝（四・四〇）野獣狩り（六・二〇）目撃者を消せ（七・四〇）必殺仕掛人・春雪仕掛針（↓19日）

☆アポロ座（六・〇七）初体験（七・四〇）ふたりだけの恋の島（↓15日）

☆名画座（七・三〇）男の紋章（↓15日）

☆平ロマン劇場（四・五七）禁断の性・エロトマニア（六・一九）痴情グループ（七・四四）人妻ポルノ教室（↓12日）

※【常磐】

☆三函座　危険な十六歳　性愛四畳半襖の裏張り（↓12日）

※【小名浜】

☆国際　失神痴態モーテル　精欲魔　ヤングポル！・性感地獄（↓12日）

☆磐城座　御用牙・鬼の半蔵やわ肌小判　鬼輪蕃　日本列島震度ゼロ（↓22日）

☆金星座　釜ケ崎極道　色魔狼（↓15日）　007死ぬのは奴らだ　荒野のストレンジャー（↓15日）

※【植田】

☆うえだ館　シシリアン　拳銃無頼（↓15日）

☆中央館　華麗なる性遊　年上女の愛淫　発性女乱れ斬り（↓12日）

☆菊多館　やくざの横顔　スケバン肉体暴力　女教師・私生活（↓12日）

会と催し　10日

【平市民会館】▽アルプス芸能祭（9時）

【磐城市民会館】▽事業説明会（10時）

【平公民館】▽海洋少年団（10時）▽盆栽研究会（18時）

【常磐公民館】▽モダンバレエ例会（9時）▽俳句研究会（13時）

【磐城体育センター】▽佐友会いわき支部総会（12時）

【ことぶき会館＝いわき民報ビル】▽（株）陶好社美術陶磁器展示即売会（9時）

【草野ホール】▽ベーターグループデッサン会（13時）▽大黒屋新入社員教育（8時）

※11日――

【磐城市民会館】▽種痘接種（13時）▽手あみスクール（9時）

【平公民館】▽平民踊協会（13時）▽華道サークル（13時）▽いわき婦人ボランティア学級13時30分）▽詩吟サークル（18時）

【常磐公民館】▽全自交浜通り支部会議（9時）▽常磐地区公民館協力員会議（9時）

【磐城体育センター】▽青年学級（18時）▽料理教室（10時）▽磐城地区職員研修会（13時）▽理容講習会（9時）▽鶯風流詩吟（18時）

【ことぶき会館＝いわき民報ビル】▽（株）陶好社美術陶磁器展示即売会（9時）

【草野ホール】▽大黒屋新入社員教育（8時）

【いわき産業会館】▽平保健所食生活改善推進講習会（10時）

母佐藤マツヨは病気療養中のところ三月九日午前八時三十分死去いたしましたここに生前のご厚誼を深謝し謹んでお知らせ申し上げます

追って葬儀は三月十一日午後一時いわき市平字九品寺前の九品寺で執り行います

昭和四十九年三月九日

いわき市平字新川町二四

喪主　佐藤昌之

外　男　佐藤忠克

男　男　加藤勝弘

男　男　脇坂

親類　佐藤　藤

一孝

同行　毅

免許番号　福島県知事（3）第43号
建設業県知事（般―48）第（2825）号
東北土地開発株式会社
いわき支店　平字白銀町
電23―1188・1189・2677

売地	平下神谷	330平方㍍（100坪）	即建可
	3・3平方㍍ 5・21万	交通便 住宅抜群	仲介
売地	平下平窪	バス停歩2分	
	284平方㍍（86坪）	3・3平方㍍ 4・2万	
	商売・住宅用地良		仲介
売地	小名浜島	1402平方㍍（424坪）	15㍍国道面
	3・3平方㍍ 4万		仲介

不動産売買
金融
売地
内郷・高坂団地
入り口　バス停近く
宅地　701平方㍍（212坪）分割可
3・3平方㍍当たり
5万3千円
住宅・商店・工場最適
交通至便
福島県登録（1）398号
大竹不動産有限会社
平・七軒町　電74―4757　23―8105

本場松阪牛肉
精肉は品質特選
平の　牛豚肉
緑屋精肉店
本店　平・一町目電23―0185代
支店　平・中央通り電74―2794

店舗をお持ちになりたい方に
このたび当社では住宅付き貸店舗（小規模）建築を計画中です。
店舗をお持ちになりたい方のご相談を受けております。食品・理容関係等には最適な場所です。
◈相談日　3月11・12日午前9時～午後5時
お気軽にご来社下さい
三越商事株式会社
三越建物
平字佃町　電23―7184

ブランデー入りの名菓
シエリブラン
全国地方発送承ります。
平銀の松月堂　レストラン松月
IWAKI　SHOGETSUDO　TAIRA
平銀座店／平駅ビル店／小名浜店／大黒屋店
イトーヨーカドー店／植田店／湯本店

月夜に釜をぬく
古語「ぬく」は「とる」の意。月夜の油断が大事な釜を盗まれる羽目に……。春の宵のおぼろ月夜も間近です。ご用心さっしゃりませ。
■心許して心おきなく飲む酒は頼ばたの盲酒
酒処　花乃木
いわき市平駅前中央通り（藤田ビル）2階　電話23―七一八九

CAFE・DE
SOIE
・駐車場あり
営業時間
AM8:00～PM9:30
コーヒーの店
ソワ
本庁舎前電23―6809

活魚料理
富士
支店　小名浜・本町ショッピング前
電㊸二〇五六

越
フジコシ
広がったり！せばまったり！
大きさがコントロールできるフリーサイズむし器をつかえばどんな鍋でもむし器になります　今夜は茶わんむしでいかがでしょうか
フリーサイズむし器（この値段は特売価格です10日まで）　三八〇円
ギンナン（一袋）　一五八円前後
切りみつば（一パック）　八五円前後
とりささみ肉（一〇〇㌘）　一二五円前後
（平店本館）

3月市議会一般質問戦

8日午前

いわき市三月議会一般質問戦は八日午前十時から開き、十一日まで九議員が都市開発、教育問題などにわたって質問する。初日八日午前中は井沢哲雄（新政会）、多賀重吉（同志会）の二議員が立って、新年度市政一般について市当局の考えをただした。

中小企業の金融対策

新政会　井沢　哲雄　議員

井沢哲雄議員＝①モノ不足、物価狂乱といった経済異変の中での緊縮財政、金融引き締めだが、一番シワ寄せを受ける中小企業、とくに零細企業への影響は大きいと思うが、これらへの金融対策を市はどのような財政措置でのぞむのか②工業団地を払い下げた企業の中で、契約に違反しているものもあると聞くがどうか③膨大な好間工業団地の資金見通しは大丈夫なのか④港地区など公害地帯の集団移転はどうなっているのか地区民は余り遠く離れたところにいきたくないといっている⑤公共用地の買収費が安過ぎて予算執行残になっているようだが、地域総案のある買収単価など制度づけをしてはどうか⑥市営住宅を払い下げにして市民の持ち家をふやしてはどうか。

市長　ことしの金融事情は厳しいものがあるので、中小企業対策として昨年当初の約二倍に当たる一億四千万円を県信用保証協会に預託、七億円の融資ワクを確保するほか、商工中金にも初めて三千万円を預託した。今後さらに金融事情が悪くなれば、さらに預託を増額する考えでのぞんでいる。

工業用地の分譲は、分譲後二カ年以内に建設する条件になっており、一部の進出企業で一年を経過しても建てない企業があって買い戻しもあると注意したところ近く建設することになった。好間工業団地の資金については、工業再配置事業団の肩代わりとなるつなぎ資金を市開発公社の中で行うので心配はない。

集団移転については今のところ国からの助成策がないので、県とも協議して次善の策をとりたい。いわれるように泉地区や神白地区も予定地区として格好なところだが、移転する人達の生活を守ることを前提に考えたい。総事業費は二百億円以上という膨大なものだ。

市の買収価格は安いというが、時価では土地を買うだけで事業が出来なくなる。公共事業は市民生活の利益とつながることなので地権者の協力を求める以外にない。郡山市などでは道路は原則として無償という厳しいものだというが、価格制度についても十分研究して打開の道を開けるようにしたい。

市営住宅の払い下げは、むしろ老朽地区を立体化して一人でも多くの市民の住宅難を解消することにあるので、その払い下げ地区は勢い制限されてくる。加えて借地がほとんどなので、払い下げてもあとで地権者との間にトラブルが起きる恐れが多いといったブレーキもある。

商店街

和風スナッ＝小名浜字横町に
ク夜空開店＝和風スナック夜空が新装開店。
ワタナベ湯本店＝常磐湯本町
10日オープン＝天王崎一ワタナベ湯本店は、10日新装オープン。
フジコシで＝フジコシでは10
バーゲン＝日まで春物衣料大バーゲンとサラダ・スパゲティまつり。
松月堂で事＝平字田町の松月
務所移転＝堂では、営業本部と総務部を平上荒川字廻ノ内18の1に移転。
マツダオートで＝内郷御厩町
中古車セール＝前田のマツダオート福島いわきマイカーランドでは10日まで中古車セール。

あすの運勢

小川石洲

三月十日（日・赤口）

【1月生】よすぎる話には警戒しよう、欲出して軽率に乗るな
【2月生】周囲の情勢はかなり良好、積極的に出て成果あがる
【3月生】外見だけで信ずるのは危険、内容を検討してかかれ
【4月生】好不調の波がありとまどう、冷静にじっくり取り組め
【5月生】分かれ道に立って進退に迷う、今は現状を守るが安全
【6月生】目的達成のチャンスがある、思い切って出て結果吉
【7月生】周囲の言動にまどわされやすい、マイペースが有利
【8月生】方針一貫で進めて結果よい、あれこれ迷えば自滅す
【9月生】運気が不安定で動揺しやすい、身辺を固めてかかれ
【10月生】情勢は心配するほど悪くない、計画どおり進めよう
【11月生】あせって先走ればつまずく、周囲の動きをみて動け
【12月生】心に思っただけでは進展しない、積極的に出てみよ

◇　◇

三月十一日（月・先勝）

【1月生】あれこれと思案しがち、今は軽率に動かぬがよい
【2月生】目的達成のチャンスがある、自信を持って行動せよ
【3月生】周囲の動きをみて行動せよ、独走すれば結果悪くす
【4月生】現状苦しいが見通しは明るい、努力続けて好転する
【5月生】運気は低調で思うよう進展せず、今は控えめが安全
【6月生】割り合いとよいことが多い、柔軟性を持って当たれ
【7月生】困難あるがゆとりを持とう、じっくり取り組み好転す
【8月生】何ごとにも限界がある自力以上の無理すれば自滅
【9月生】今はチャンスではないあせって先走ればつまずく
【10月生】水の流れのようにスムーズ、だが油断すれば損失す
【11月生】思いがけぬ障害に直面する、周囲と協調し結果よい
【12月生】現状苦しいが前途は明るい、自信持ってがんばろう

100貨店

七日夜帰宅したら、子供たちが、曲がったフォークを手にしながら大さわぎしている。「中央テレビの木曜スペシャルの時間に、不可能なことを念力でやってしまう超能力者の実験をみた」という。止まっている時計を動かしたり、フォークをさすりながら折り曲げたりする、世にも不思議な超能力である◆カナダのユリ・ゲラーという青年だが、念力とはこわいものである。この実験中に、真似してやったひとも多かったようだが、スイッチを入れないテレビが映ったり、こわれたラジオが鳴り出したり、スタジオに実験成功の電話がかかってきて大変な話題をよんだらしい。◆これを科学的に説明することはむずかしいだろうが、念力によって病気をなおしたり相手の考えていることもわかるというからすばらしい。昔から〝一心岩をも通す〟ということがいわれている。人間には大なり小なり念力がある。火事のような場合、組脱の女性が気合もろともタンスをかつぎ出すというようなことをやってのける◆ふだん、そんな力がどこにひそんでいるのか、思いも及ばないものだが、人間の体内には、はかり知れぬエネルギーがひそんでいるらしい。テレビで、この実験をやっていたのをみた女子社員が、亡き父の片身である十年も前の懐中時計を出してきて、ユリ・ゲラー氏が念じた午後八時半に合わせ、「時計よ動け」と念じたところ、不思議に動き出したという◆昔、人をのろい殺すのに、真夜中、五寸釘を人形に打ち込んで念じたという。それが相手に伝わって、えたいのしれぬ病気になる、といったことがあったらしい。念波というものを、昔の人は知っていたのであろう。いずれにしても、その人間の魂が姿を変えて、二次元の世界に生まれかわるのだろうか。

（龍人）

剣の天地（201）

池波　正太郎　作
中一　弥　画

女鉢巻（六）

宝積寺へ落ちて行くなら【御殿平】が敵に奪い取られぬうちである。

御殿平の嶮道をつたわり、尾根づたいに西へまわり、山林に穏れつつ東へ下って行けば、

（まだ、いまのうちなら、敵勢も、そこまでは手をひろげていまい）

と、図書之介は考えた。

いまのところ、敵軍は総力をあげ、国峰を落とうとしている。

は山峡の細い道路ばかりであるから、敵もなかなかに攻め切れぬらしい。

搦手口をまもっているのは、長尾景忠が国峰へさしむけてよこした高野源十郎益雲という武将だが、頑強に武田軍の突入を阻（はば）んでいるようだ。

松明（たいまつ）も持たず、一行は嶮道をつたわり、山の尾根へ出た。まさに、間一髪のところであった。

図書之介一行が通路から嶮道へ出て間もなく、敵勢が御殿平と本丸をむすぶ通路へあふれ出て来たのだ。

『さ、こちらでござる』

と、吉崎角兵衛が先に立った。

月は無かったが、真の闇ではない。

国峰を囲む武田軍の、おびただしい松明や、大手口の建物が、いまや燃えあがり、炎を夜空にふきあげていた。

その際に……であった。

『さ、早く……』

図書之介・於富夫妻は、十五歳の長男・千丸と、十歳の長女・清乃をともない、吉崎角兵衛や、侍臣の大沢蔵人以下二十名の侍臣につきそわれ、本丸を脱け、御殿平の曲輪への通路の手前から、土居を越え、塀を破り、嶮道へ出た。

刀鐔の打ち合う音や、喚声、絶叫、悲鳴が夜の闇の向うから、しだいに、こちらへ押し寄せて来た。

もはや、敵も味方もわからぬ。

嶮道の右下は、城の搦（からめ）手である。

つまり、国峰城の裏手ということだが、ここからも敵は【本丸】を目ざして攻めかけて来ていた。

だが、大手口とはちがい、搦手

これは、味方が火を放って、すこしでも敵の侵入を防ごうとしたものらしい。

尾根道を二つ曲ったとき、突然、右下の木立の中から、いくつもの松明の火が見えた。

『あっ……』

叫んだ吉崎角兵衛が、

『殿、敵でござる。早う、通りぬけられませい』『角兵衛……』

『殿。ここは、それがしが引きうけ申す。なに、すぐ後から追いつきましょうぞ』と、角兵衛がいった。

いまは、これ以上、言葉をかわす余裕もない。

図書之介は、十名の家来と角兵衛を残し、尾根道から左側の山林の中へ駆け下って行った。

釜ヶ崎極道　トサカにきたっ！　サツでもガキでも相手になったる　破れかぶれの極道地元で大暴れ！
若山富三郎　加賀まりこ　山城新伍　大木実
＜同時上映＞　色魔狼　梅宮辰夫　太田美鈴　川村真樹　丹波哲郎
東映専門　金星座　54－2535地下駐車場付き

両館とも今夜オールナイト
007死ぬのは奴らだ　第8作　3代目ニュー・ボンド　ロジャー・ムーア
＜同時上映＞　荒野のストレンジャー
洋画喫茶　銀星座　54－2535地下駐車場付

プライベートなホテル　地下駐車場付き　54－6511　芙蓉
コーヒーをのみながら映画を
キャンバスアート展示即売会　ピカソ　ドガ　モジリアニ　ルノアール　モネなどの複製名画をあなたのお部屋に！
金星座ビル2Fホール開催中

●プラスチック看板●屋外広告看板●美術工芸看板一般
クラフト　はなわ　☎74－4116　よいいろ
工場／いわき市平字童子町3の1　代表　塙　栄二

TPOに合わせて　髪をかえると　あなたが変わる……
デザインパーマ・婚礼着付け
メイ美容室
たいら・ぎんざ・でんわ74－7565

D.P.E・免許証　カラープリント
タカツ写真店
平・新川町交差点まわり　TEL 23－2750

スポーツ用品大量入荷！
良心的なスポーツ用品の店
遠藤運動具店
平・中町（大黒屋デパート前）　TEL・㉔3391・㉘8134

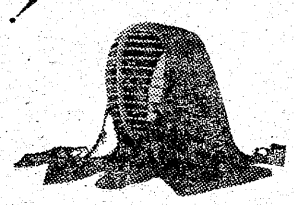

お見合い写真には・・・
助川写真館
小名浜・本町　電（54）8888代表

屋内外看板・装飾・企画・施行
箱崎美術広告社
工場　平・佃町3の9　電㉘1319
自宅　平・十五町目2　電㉔6061

■入院設備あります
吉田直政整形外科
いわき市平・仲間町　電23－6343

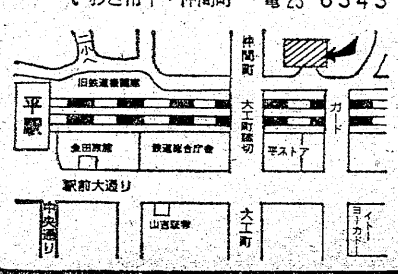

耳鼻咽喉科　気管食道科　放射線科
大和田医院
院長　大和田　一郎
▽入院応需△
いわき市平字南町　電㉔三三八七（みみはな）

【入院随意】
遊佐胃腸内科医院
いわき市小名浜字丹波沼三八　電（昼）㊹五六五五（ピンク）（夜）㊹四六八八（自宅）

長瀬内科
内科　胃腸科　循環器科　呼吸器科
入院設備あります
四倉町上仁井田字北姥田　電㉜3－25
院長　長瀬　克慶

内科　胃腸科　産婦人科
額賀医院
ハス・四倉町五丁目下車　電32－二八三九
広野分院＝広野町農協裏　電（広野）二二一
医師　額賀　大（ぬかが）

なんでもコピー受注
藤森商会　平・かじ町　㉓二三九六

おかげさまで開店当日から大変な反響！お寒い中をご来店ありがとうございました

盛況御礼！

＊視力検査　その他視力相談など
どうぞお気軽にご来店下さい

メガネのネモト――平駅前大通り店

新装オープン

駅前店

3月3日…メガネのネモト駅前店が大きく生まれ変わりました

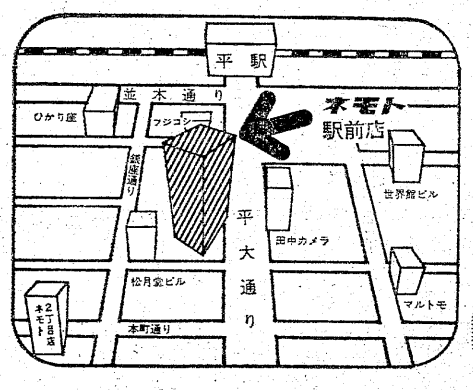

記念品進呈

《メガネ型灰皿》

お買い上げのお客様にもれなくさし上げます

※期間中先着50名様に〝おまもり＝幸運の豆〟とふうせんをさし上げます

ネモトのメガネ破損保険

このメガネ破損保険はあなた様に快適なメガネを安心しておかけ頂くためにネモトがサービスとして10,000円以上のメガネをお買い上げの日から1年間保障いたします
《詳細は当店で》

高級フレーム展示

プラチナ台　ダイヤ　エメラルド入りの高級フレームを展示してございます
〈1500万・1000万・800万円　他〉
●べっ甲フレーム……100本

中学生 高校生諸君 メガネを買って沖縄へ行こう！

デッキにもたれて21世紀について語るのもよし、ロックについて話すのもよし、机の上だけが勉強ではないのだよ!!

（募集要項）

1、参加資格…ネモトで15,000円以上のメガネをお買い上げの中学・高校生
2、募集人員…スピードくじによりその場で20名様に参加資格が与えられます！
3、参加申込開始日…抽選の結果、幸運を射とめられた方は、昭和49年3月10日～4月14日までに参加申込みの手続きをしていただきます。
4、参加申込金額…学生1人15,800円
5、セミナー実施予定日…昭和49年8月13日～8月18日（5泊6日）
《詳細は当店でおたずね下さい》

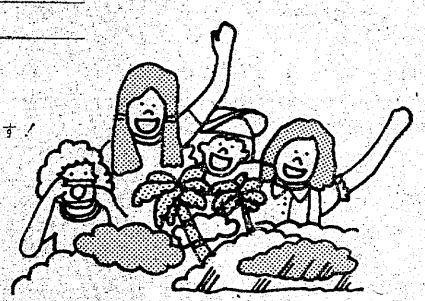

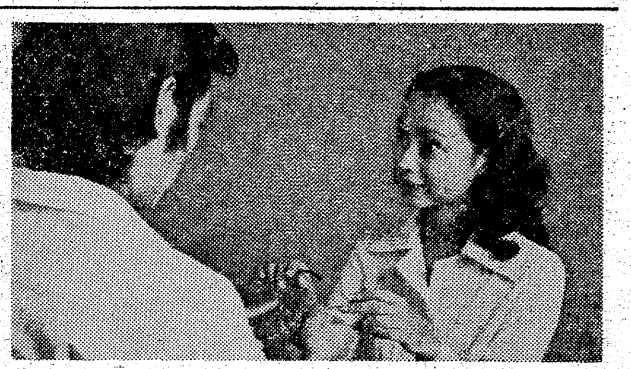

HOYAセントロマチック

目の正しい中心を写真がいちはやく記録します。高精度のメガネをおとどけするための最新鋭のシステムです。
（この最新鋭システムを備えた当店にご相談くださいませ）

Nemoto 正しい視力を提供する

ネモト

●NTCメガネグループ平店

2丁目店●いわき市平2丁目　☎23－2607
駅前店●いわき市平駅前大通り　☎74－5418
サービスセンター●いわき市平15丁目　☎74－7567
東京事務所●東京都品川区五反田7の22の17
東京卸売センター7階13号☎494－2765

商売が好きで好きで…

SATURDAY 談話室

トロッコ押し資金かせぐ

社長さん

（株）トピタ社長
飛田　清吉氏

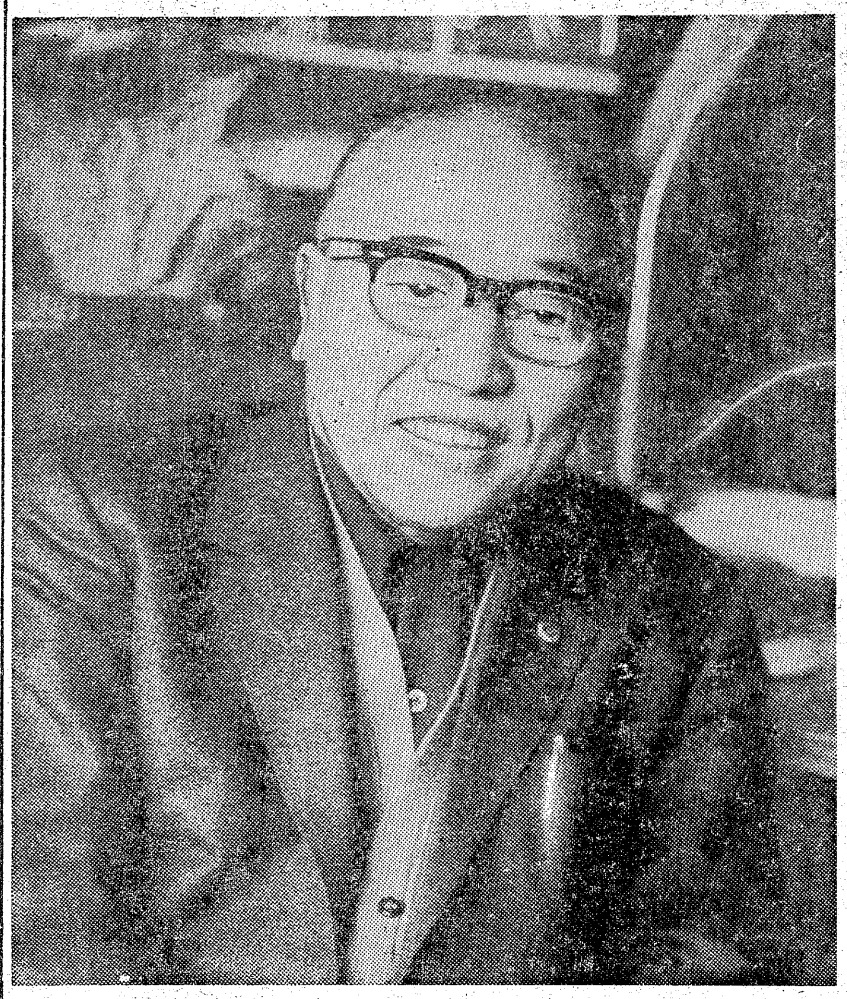

飛田さんの自宅は、いわき市好間町上好間の閑静なところ。めっきり車が増えた国道49号線の騒音から逃避、一昨年秋に新築、ハマ子夫人と二人暮らし。庭いっぱいの盆栽が目を引く。飛田さんの笑顔に迎えられ、書斎兼応接間に通された。

「セガレ達が、みな一人前になり、店の仕事にもゆとりが出来、やれやれと思ったら、業界や役所の仕事が持ち込まれて」と飛田さん。自宅でも、ゆっくりくつろぐヒマもない忙しさ。だが、「負担ではありますが、お互い話し合いの場があり、生活に幅が出来てプラスの面が多いですよ」と仕事を楽しんでいるかのよう、その表情も和やか。温厚で円満、誠実な人柄である。

「引き受けたからには責任をもってやらなければなりませんが、かといって店をセガレ達に任せ切りではありませんよ。小さい時から、好きで好きで始めた商売ですから、一日一度は店に顔を出し、経理、金融面のことはキチンとやっています。それがワタシの担当ですから」となかなか精力的。

商業の街・平へ進出

専門店づくりで成功

飛田さんは、古河好間炭鉱土木請負業の父、清五郎さんの三男。頭が良く、独立心が強い子で、ヤマの不況の時、自分から納豆や豆腐を売り歩いた孝行少年。大きくなったら、商売人に！と十五歳の時、川崎市の食品雑貨店に、でっち奉公に出たという。

足掛け五年の奉公を終えて帰郷。店を出す資金かせぎに父のもとで一労務者となって働き、トロッコを押し押し三年、苦闘報いられ、昭和八年、ハマ子夫人を迎え、上好間の山下（国道沿い）に六畳一間と三坪（九・九平方㍍）の店舗を借り、文房具・化粧品の店を開いた。

やがて長男が誕生。「この子のためにも」と商売も本腰。衣料の行商も始め、炭鉱の給料日には、事務所前に出店を開くなど、商い一筋。戦時中の配給所を経て戦後、再び店を開き〝炭鉱の街、好間〟にがっちり基盤をつくった。

だが、石炭に代わる石油時代を迎え、炭鉱は縮小、街は不況の波に襲われた。「ワタシ一代ならともかく、先細りの好間では、セガレの代には店は死んでしまう」と平進出のハラを決め三十七年、平・一町目に店を開き〝なんでも屋〟から洋服生地とインテリアにしぼり、専門店化を図った。そして四十五年、小名浜ショッピングセンターにも開業、経営規模を広げ、今日の〝トピタ〟を築き上げた。

「店を開いたところ、金がなく、東京仕入れがダメ、平の問屋にお願いしても知り合いがなく、お金を持って行かねば荷物をもらえず、空荷でションボリ帰ったこともあります。東京仕入れでは、運賃を節約、少しでも安く買ってもらおうと思い、大きな荷物を背負ったうえ、手いっぱい持って汽車に乗り、車掌さんにしかられたこともあります。苦労といえば苦労ですが、今では、みんな楽しい思い出です」と創業時代を振り返り、なつかしむ。

「教育もない。金もない。ただ好きで始めたワタシですから誠実にお客さん本位にやってきたということです。これからは、支店網を充実していきたいと思います。人を育てるのに大変ですが、時間をかけて。そして全国的な組織の中に入れて経営していきたい」と商売にひたむきの情熱を燃やす。

〝大きな荷物を背負って汽車に乗り車掌さんにしかられた…〟と創業時代を語る飛田社長

メモ帳

明治四十四年、いわき市好間町北好間生まれ、62歳。
大正十五年、好間高小を優等生で卒業。商売を志し、川崎市の食品・雑貨店で修業。昭和八年、好間で文房具・化粧品店開業。同三十七年、平へ進出、一町目に洋品店（株）トピタを設立。同四十五年、小名浜ショッピングセンターにも開業。
現在、トピタ社長、好間商工会会長、日専連平会理事長、行政相談委員、人権擁護委員。
戦後、初の村議選にかつぎ出され当選したが〝政治は性に合わない〟と一期で退陣。もっぱら商工振興に尽力。好間商業協同組合、納税貯蓄組合（35年国税局表彰）青色申告会などを結成。
家庭、ハマ子夫人と三男。
趣味、読書と盆栽。

ハルの風に乗って四車線へ
6号を北へ向かって5分！
県下初の（特許申請中）
■焼きアイスクリーム　■ポークチャップ

□大駐車場完備□
郊外レストラン
シャイン
6号国道・日石神谷給油所隣／34—2260

いつでも
おふろが わいてます
暖冷房バス・トイレ付き
旅館 秋山
平・下の町 ☎74—8868

純喫茶
お気軽にどうぞ
AM7:30～PM9:30
センシュウ
平・南町（草野ビル2F）☎23—7765

日本の味！
大衆割烹
2・3F
黒潮
なべ類各種始めました
■中小宴会歓迎
席料サービス……無料
B・1F
東京名物 酒蔵 養老乃瀧
いわき市平・田町（平駅前　中央通り）　TEL・23—9640（クロシオ）

おいしい かまぼこ
（無漂白）
源氏
株式会社 志賀四郎商店
いわき市平鎌磯字中街11　☎(39)3500

住宅がホシイ
物が高い！
住宅を建築したい方に…
建築価格が安く
安心して相談の
出来る当社へ…
・建売住宅・土地の仲介
お引きうけいたします
建築業知事　般第7261号
不動産知事免許(2)第246号
誠意と技術の
合資会社 清川商事
内郷綴町金谷17　電㉓1635・2582

湯本 旅館 柳屋
（四二）二二三四（TEL）
寄るにニコニコみんな良し
土曜・日曜特に大歓迎　車庫あり
ハワイアンセンターで遊び終えたら
何か忘れておりませんか

住宅建築のご相談は
住宅コンサルタント
建築 設計 施工
鈴広建設
いわき市平字六人町一一　電㉓三九三四

Hawaiian Center
提供・鈴屋
常磐ハワイアンセンター
■ショーのご案内■
歌と踊りで楽しさいっぱい
▽3月10日（日）
等われたいの
渚 まゆみ
▽3月17日（日）
すすきのの女
野村 真樹
▽3月21日（木）
十時の女
日吉 ミミ
▽3月24日（日）
個人授業
フィンガー5

炭鉱離職者 131人の就職が確定

高齢者であっせん難航

平公共職業安定所では七日、常磐炭鉱西部鉱業所離職者二百七十七人の就職状況を発表した。これによると就職決定者は三十六人で、紹介中が二十三人、職業訓練校入校希望者七十三人で残り百四十六人となっている。

平職安が七日発表したところによると、二日現在で紹介中だった十五人が決まり、三十六人の就職決定者になったほか、現在二十三人が就職先を紹介中。このうち四人が県外を希望している。また、職業訓練校入校希望者は七十三人いる。このほか県外の出身者で実家に帰る者など、他職安への移管者二人、自営業一人を含め百三十一人がほぼ就職決定したと、同職安ではみている。しかし訓練校の場合定数問題などがあり、全員入校とはいかないなどの問題もある。この就職決定で残り離職者は百四十六人となった。

一方、求人件数は県内が七十三件の六百六十七人、県外は七十六件千二十七人となり、就職状況は少し緩和されたが、離職者達が高齢なことと、地元固執しているため、今後の就職あっせんは困難が予想される。

楽しめる白バラ会に

若者の入会も増え変身

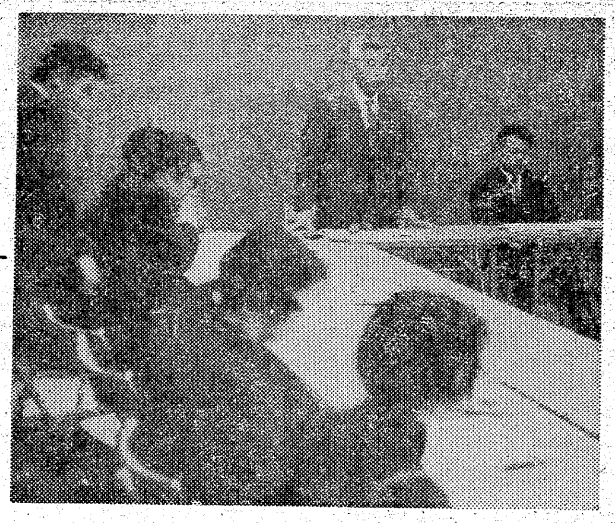

【白バラ会で総会】

選挙推進運動、政治的教養を高めようと白バラ会（油座勝三会長）では十日午後一時から、市役所市民ロビーで今後の活動や会の運営などについて話し合う。この席上、昨年青年の船に参加した大平盈夫さんが8㎜を映写し、各国の青年活動を紹介する。

白バラ会は四十四年に発足したが、その後は選挙時における街頭啓発などのほかは、ほとんど活動していなかった。しかし、これでは若者達の棄権防止に何の役にも立たないということから二日に定期総会を平市民会館で開き、白バラ会再建を話し合った。

この結果選挙の時の街頭啓発はもちろん、毎月一回選挙や政治についての学習会を開くことを決めたほか、ハイキング、キャンプなど若者の活動も多く取り入れ、活発な白バラ会運営をはかるという。参加者達の意気が盛り上がり、話し合いは急進展した。これによりさっそく十日午後一時から、再建第一回の学習会として、昨年青年の船に参加しソ連、西ドイツなどを視察してきた大平盈夫さんを招き、8㎜フィルム映写で、各国の青年活動状況について学習することになった。また、会員達は若者の選挙棄権防止をはかるため、各種グループ、サークル、団体などからの入会呼びかけを行うとともに、市民の入会も募っている。事務局はいわき市役所、いわき市選挙管理委員会で、電話や郵便でも受け付ける。メンバー次の通り。

▽根本正彦（田人町）五十嵐保守（平）横山公子（勿来町）高木礼子（遠野町）菅波直行（平）鈴木孝雄（江名）館野與子（遠野町）塩富夫（平）油座勝三（遠野町）大和田茂（平）渡辺アサ子（平）鈴木正一（常磐）永山緑（三和町）瀬崎和雄（平）

いわきで県民会議

18日 交通事故の絶滅協議

最近いわき市内では交通事故が急増、しかも死亡事故につながるケースが多くこのため県警本部は先月二十三日、いわき市を「死亡事故防止重点地区」に指定、市内三署に緊急対策本部を設けて取り締まりと安全施設の整備に力をいれているが、いわき地方交通対策協議会、いわき市交通安全対策協議会が共催して十八日午前十時から平市民会館で交通安全いわき地方県民会議を開き、交通事故の防止対策について話し合うことになった。

当日は市内三署長、交通安全母の会、市交通指導員、それに道路管理者として市、県いわき建設事務所、磐城国道工事事務所の責任者など約百四十人が参加、はじめ分科会に分かれて「交通事故の防止」をテーマに話し合うほか、各地区の代表者が地区交通安全の指導状況について説明、次いで全体討議にはいり、分科会で取り上げられた問題を話し合うことになっている。

小名浜RC例会　小名浜ロータリークラブでは八日の例会に県水産試験場長大坪雅光氏をゲストスピーカーに招き『栽培漁業について』と題する卓話を聞いた。

内郷RC例会時間は6時半から　内郷ロータリークラブでは十二日の例会は同日午後六時半からに時間を変更して例会場で開く

農協婦人部研修会

20日農協ビルで開催

農協中央会いわき支所は二十日午前十時から、いわき農協ビルで農協婦人部の研修会を行う。

当日は市内の全農協の婦人部代表約七十人が参加、同支所の係員が講師となり①消費と生活②農作物の市場値などをテーマに話す。

ヘアさん

8107　中島安男

くらし随筆

国防でんがく

一ノ瀬勝一（平大平）

戦前、戦中、敗戦後と三つの時代のことを思い浮かべると、その変化のすさまじさと同時にさまざまのことがらがにじみ出てくる。

◇

敗戦前、戦中といえば私などはまだこまかった。

お正月のおくり行事として鳥小屋を作った。童顔、あくたれ、美少年が集まって、一生懸命に利益を得よう、ゼニをもうけようとして働いた。どうもその辺から働くことを身につけたと思う。働けばゼニになると体が覚えたようである。

鳥小屋の前に大きな張り紙をした。〝国防献金でんがく〟と書いたものである。大変人気を呼んで小屋の前にお客が列をつくったほどだった。よく売れたし、ゼニも集まった。

その利益の半分を国防献金した。町長さんの前で感謝のことばを受けた時は、まったくもって晴れがましかった。

現在、小学生が困っている人にあげて下さいとか、交通安全に役立てて下さいといって、小遣いを節約したり、貯金をしたり、バイトをしたりして自分のものにしたお金を寄付する。かつて国防献金した私たちの行為も、国が困っているからと聞いて、何とかお役に立てばと子供心に決心し実行したまで。昔も今も子供心に変わりはないのではないか。

いつの世も助け合うことに変わりはない。

◇

ただ、敗戦後二十九年たった日本は非常な進歩をして、農家にテレビ、マイカー、農業用の機械まである時代となった。そのかわり、昔ながらの祭りもしきたり行事も、よそよそしくなり遠ざかってゆくことが多い。何か基本が失われてゆくように思われる。

私には悲しいことである。

（農業・錦町）

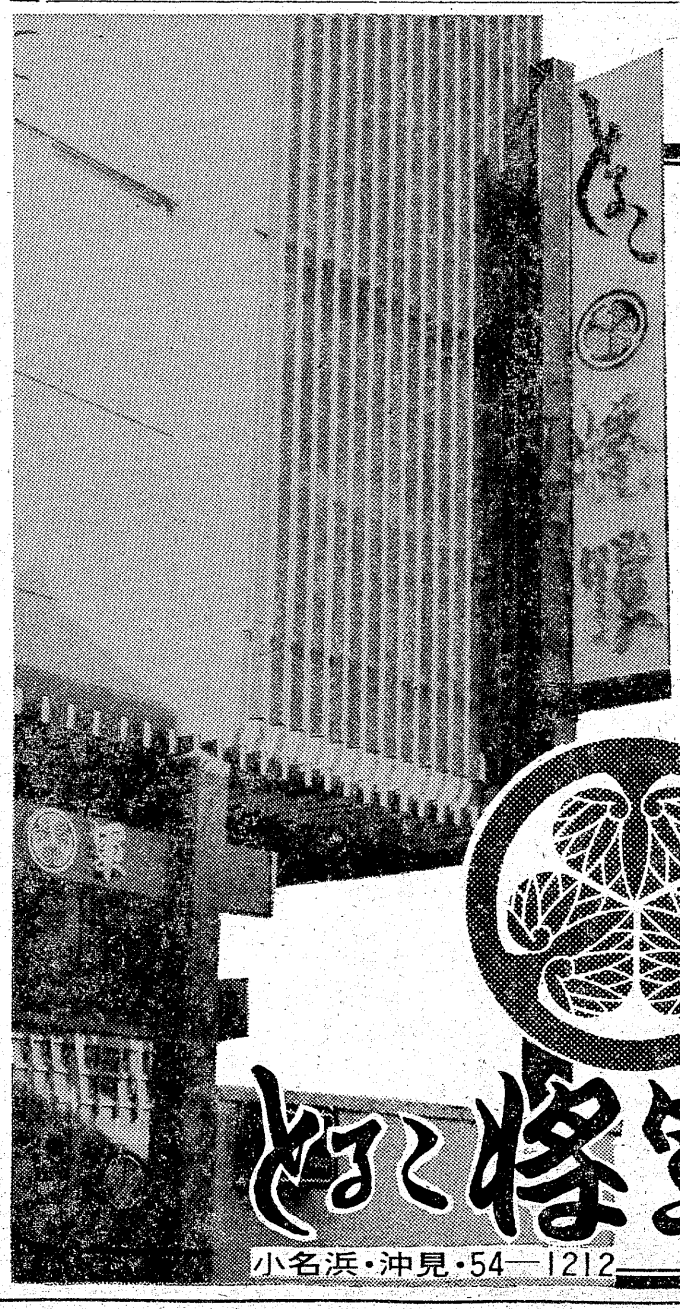

■良心的なサービスをモットーに
美人ホステスがお待ちしてます
■ハルを迎えて美人多数増員になりました

どろく将軍
小名浜・沖見・54—1212

新築落成!!

平商工信用組合久之浜支店

かねて新築中でございました久之浜支店がお陰様をもちまして落成し　一段と明るい新店舗にて3月11日から営業いたすことになりました

今後ともより一層のご来店をお待ち申しあげます

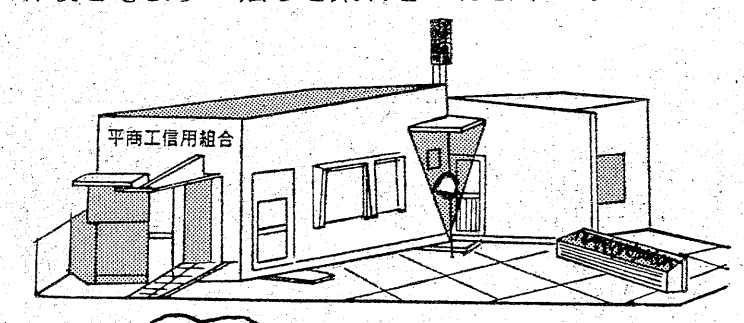

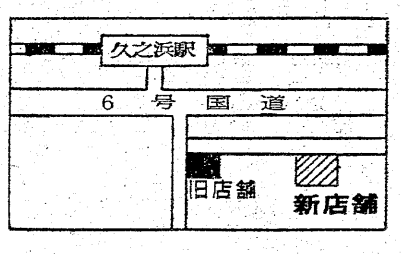

いつも親切　明るい窓口

全信連代理店
商工中金代理店
中小公庫代理店

平商工信用組合

理事長　鈴木常松
久之浜支店長　片寄友衛

いわき市久之浜町久之浜字沢目12の1　TEL・(024682)2529

酒飲み、無免許、ひき逃げ男

重傷の知人置き去り

昨夜　ブロックにぶつけ大破

八日夜、交通事故防止重点地区に指定されているいわき市小名浜で、酒に酔ったうえ無免許で普通ライトバンを運転、一般家庭のブロックべいに激突、同乗の知人が頭の骨を折って血みどろの重傷を負ったにもかかわらず、自分は無キズで逃走してしまうといった事故が発生した。急報を受けたいわき東警ではすぐに捜索を開始、捕えたところこの男は〝良識のある大人〟と知って、連日トラ退治の効果がこれではとガックリきていた。

片寄　和男

酒酔い運転、無免許業務上過失傷害（ひき逃げ）の現行犯で捕まった男は、同市小名浜上神白字片寄前四四、農業片寄和男㈢㊐。片寄は同時刻ごろ酒に酔ったうえ無免許で普通ライトバンを運転、同市小名浜の辰巳町方面から三崎公園方向に向けて進行中、同市小名浜下神白字綱取一七四地内県道左側の無職新妻忠さん㈥㊐方玄関左側のブロックべいに激突し、車はボンネットや窓ガラスなどが割れるなどして大破。

この事故で助手席に乗っていた同市内郷宮町平太郎三七、塗装工重田実さん㈣㊐は頭の骨を折るなどの重傷を負った。ところが、「ドカーン」という物音を聞いて近くの主婦松原サク子さん㈣㊐が駆けつけ、自宅に戻って一一九番急報している間に、片寄は自宅方面に逃走。

【ブロックべいにぶつけ大破した車】

同署ではまもなく片寄を逮捕し、運行したところ「俺は運転などしていなかった。タクシーで家に帰ったのだ」などと同署員らに食ってかかり、泥酔状態だった。車は重田さんのもので、片寄は同日午後六時半ごろから自宅に訪ねてきた重田さんと二人で、同九時ごろまで清酒約一・八㍑（一升）を飲んだあと、市内の飲み屋に出かけ、さらに飲んで帰る途中のいたすら運転だった。なお、重田さんは同市平の竹林病院に運び込まれた。

県営住宅で爆発事故

道路小路　腐食したガス管に引火

八日午後二時ごろ、いわき市平字道匠小路七の県営住宅五号室、会社員芦沢文栄さん㈢㊐方ベランダを通っている都市ガス屋外管（直径二㌢）付近で、突然〝ボーン〟という音とともに炎が二㍍ほど上がる爆発事故が起こった。茶の間にいた妻のいく子さん㈢㊐が消火器ですぐに火を消し止め、東部ガス会社に通報、同住宅一棟（八世帯）の元栓を閉めるなどの処置をとったため、大事には至らなかった。損害なし。

いわき中央署の調べによると、同住宅は十年前に建築されたもので、雨水によるガス管の腐食がひどく、折から窓をサッシに入れ替える工事をしていたため、窓わくのモルタルを壊す震動で腐食部分に穴があいてガスが漏れ、そこにガスバーナーを使って仕事をしていた、同市平下大越字北横三五一、工員渡辺三郎さん㈢㊐のバーナーの火が引火したもの。

さる一月二十一日には同市小名浜下神白のアパートでガス自殺を図った若い男の部屋が爆発、男が顔や手に二カ月の重傷を負ったほか、付近の住民九人がガラスの破片で一週間から三週間のケガを負うなどの事故が起きたばかりだったため、集まった近所の人も「夜でなくてよかった。ガス爆発はこわい」と話していた。

銅板ドロの片割れ逮捕

いわき東署は八日午後、かねてから盗みの疑いで全国指名手配中だったいわき市泉町生まれ、住所不定、無職芳賀考吉㈢㊐を、市内に舞い戻ったところを逮捕した。

調べによると芳賀は先月二十五日、同容疑で捕まった＝同町生まれ、住所不定、無職有馬四郎㈢㊐＝と共謀し、先月二十一日午後四時から二十二日の午前七時ごろにかけ、同市小名浜字辰巳町四三ノ五、磐城運運倉庫から電気銅板二包み（時価二百五十二万円相当）を盗んだもの。

芳賀は宮城県仙台市方面に逃走し、いわき市内に戻っていたもので、調べに対し「銅板は東京都内で売ってしまった」と自供している。

大野で三種混合接種　いわき市四倉支所は十一日午後一時半から二時半まで、大野公民館で三種混合予防接種を行う。

小学校長会　いわき市教委は十日午前八時四十分から平一小で管内小学校長会を開く。

田人で農事組合の統合推進会議　いわき市農政課は十一日午前十時半から、田人支所で農事組合統合推進会議を開く。

遠野で家庭の防火診断　いわき市遠野支所は十日午前九時から正午まで、土橋・小渕方部で一般家庭防火診断を行う。

東邦亜鉛〝公害隠ぺい〟にショック

〝小名浜ではあるまい〟

島貫センター所長　常時監視さらに強化

いわき市は大丈夫か＝カドミウム汚染にからむ東邦亜鉛対州鉱業所（現在閉山）の公害隠ぺい工作が八日明るみに出、国会で問題となったが、同系列の東邦亜鉛小名浜製錬所（木下秦忠所長）を小名浜臨海工業地帯にかかえるいわき市は、このことについて「大気汚染、水質汚濁など行政の立場で常時監視しているので問題はないと思う」と説明、その根拠として亜硫酸ガス、カドミウムなどの重金属粉じんは規制基準をはるかに下回っていることをあげ、今後も厳正なデータの集積、調査、分析などを通じて住民の不安の解消に努めたいとしている。県・市公害対策センターも「問題は他者が持ってきたサンプリングを分析したりすることなので、対州鉱業所事件の原因、背景などを参考にし、なおいっそう行政の監視態勢を強化したい」といっている。

この問題は、同鉱業所が所長命令で排水口近くの汚染された川底の土石を上流のきれいな土と取り替えたり、国や県が調査用に採取した川の水をスキをみて薄めるなどして調査対象物そのものを工作、国や県の公害調査をゆがめたというもので、元従業員の内部告発によって明るみに出た。

いわき市にある同系列の小名浜製錬所は創業が昭和三十八年。亜鉛精鋼を焼いて亜鉛焼鋼としたものを群馬県安中市で製錬、そこから出る亜硫酸ガスを硫酸として回収、市販している。心配されるのは亜硫酸ガスとカドミウムなどの重金属粉じんだが、県・市公害対策センターによると、これらはいずれも行政の規制基準内にあるため、問題がない。

いわき市でも対州鉱業所のような隠ぺい工作は可能なのか、どうか。

このことについて市公害対策課は①大気汚染については十八観測局で常時監視している②企業の縁道には亜硫酸ガス、温度、排ガス量などの測定器を設置、テレメーターに接続して監視している③主要河川の水質汚濁については定期的にサンプリング、分析している＝など、〝行政監視〟を実施していることから、そうした工作はやれないはずと説明、「しかし、万全を期すため既設、新設企業に対し、なおいっそうきめ細かな監視態勢の確立を急ぐ」としている。

また、島貫公害センター所長も「『同系列の工場だから小名浜もそうだろう』とみられるのを心配している。私個人としては行政の立場で、他者を通さずにサンプリング、分析をしているのでああいった事はないと思う。公害の未然防止からも総合的な行政の監視態勢の強化を図っていく必要がある」と〝工作不可能〟説。

企業に委託したり、合同で調査したりしないこと、抜き打ちによる立ち入り調査ができることなどがこうした問題を引き起こさぬための〝基本条件〟といえよう。しかし、「これを対岸の火とみず、公害センターが業務を開始する前にさかのぼって、データの再検討をするなど、念には念を入れる必要がある」と市民からは望まれている。

晴れの高専合格者

▽機械工学科＝41名

酒井通（茨城県常北中）横田正三（双葉郡富岡二中）熊田浩（植田中）鈴木謙司（赤井中）山田寿雄（茨城県中郷中）大平正史（勿来一中）北沢清志（四倉中）手代木功（四倉中）小鍛治孝則（錦中）本多亮介（小名浜一中）末広治久（小名浜二中）小野政文（川部中）鈴木英二（平三中）浅野幸泰（湯本二中）高木要（泉中）鈴木栄一（入遠野中）池田隆（双葉郡広野中）政井雄一（豊間中）志賀安史（豊間中）今井匠（豊間中）斎藤宏司（小名浜二中）鈴木篤（泉白川郡矢祭中）野地政志（福島市信夫中）渡辺弘一（郡山市行健中）三浦元典（福島市立子山中）佐々木小次郎（郡山市郡山三中）斎藤照（郡山市熱海中）大内和英（福島市田中）上野昭人（郡山市郡山六中）荒川尚久（郡山市郡山六中）増子之康（郡山市郡山六中）根本邦男（二本松市二本松一中）白石豊（田村郡都路一中）小林一雄（石川郡泉中）星睦夫（南会津郡桧枝岐中）鈴木雪雄（耶麻郡吾津一中）目黒一（大沼郡会津高田二中）木村安広（大沼郡新鶴中）町野元一（会津若松市神指中）

▽電気工学科＝42名

福島裕隆（茨城県高萩中）小宅広幸（植田中）佐藤雅光（赤井中）長谷川広樹（四倉中）斎藤進（小名浜一中）加藤喜朗（平三中）横尾恵三（湯本一中）鈴木正清（内郷一中）秋保政一（内郷一中）久野正道（内郷一中）菊地功（内郷二中）松田弘（内郷二中）根本清（泉中）上杉達雄（泉中）桧幸一（泉中）半内誠一（小川中）高木正典（大野中）金成直樹（大野中）小松崎恭一郎（豊間中）矢内靖（双葉郡富岡一中）熊谷昌美（小名浜二中）和賀隆（平二中）和田裕朗（東白川郡矢祭中）鈴木剛（須賀川市大東中）村田淳郎（郡山市行健中）鈴木善一（東白川郡塙中）紺野和夫（伊達郡霊芳中）高槻健英（安達郡木幡中）佐藤節夫（安達郡安達中）菅野正美（伊達郡梁川中）矢吹忠（東白川郡竹貫中）菊地弘（福島市野田中）鳴原由明（福島市野田中）安藤良治（田村郡船引中）石黒春男（東白川郡矢祭中）馬場俊忠（南会津郡明和中）仲島則雄（南会津郡下郷中）五十嵐新（南会津郡只見中）馬場勇（南会津郡只見中）中丸浩一（大沼郡川口中）高橋栄光（耶麻郡吾妻二中）塩谷国明（会津若松三中）

▽工業化学科＝41名

遠藤悟（三和中）小沢正弘（三和中）草野昌宏（三和中）今野善博（植田中）片寄一（藤間中）猪狩純一（湯本三中）森島良英（湯本三中）佐藤光男（双葉郡浪江中）布野幸子（双葉郡浪江中）須藤幸一（川部中）鵜川澄（湯本二中）永山辰巳（平一中）斎藤朗夫（平一中）釣巻敏康（平一中）中野目慎一（内郷一中）柄沢一雄（田村郡小野中）岩塚和男（田村郡小野中）小田部由美（田村郡小野中）志賀峰雄（泉中）平塚かすみ（泉中）佐藤康夫（茨城県高萩中）鈴木順（豊間中）廻口司（小名浜二中）友部哲哉（小名浜二中）新妻士朗（桶売中）阿部孝範（永井中）宍戸健二（福島市信夫中）佐藤喜也（福島市福島一中）中山由紀夫（伊達郡川俣中）佐々木敏彦（郡山市行健中）瀬戸英晴（福島市平野中）藤田富則（郡山市小原田中）渡辺鉄夫（二本松市岳下中）安斎秀之（郡山市郡山五中）石井勝二（郡山市守山中）保科稔（郡山市熱海中）橋本裕長（郡山市熱海中）山内孝博（南会津郡明和中）渡部良一（河沼郡河東中）

▽土木工学科＝42名

牧隆男（茨城県大宮中）西坂卓也（相馬郡草野中）佐藤周逸（相馬郡草野中）渡辺寛（石住中）菅波敏春（双葉郡川内中）佐藤光男（三阪中）吾妻富弥（三阪中）坂本直樹（藤間中）佐藤薫（小名浜一中）木田洋（久之浜中）菅波良行（内郷一中）郡司盛（田村郡小野中）吉田幸夫（田村郡小野中）横田善章（田村郡小野中）渡辺志津男（湯本二中）吾妻信幸（湯本二中）大平恭二（小川中）坂本和也（江名中）新堀敏彦（江名中）伊藤政宏（豊間中）山崎秀幸（双葉郡富岡一中）小野昭司（小名浜二中）上遠野昭夫（小名浜二中）佐藤保彦（福島市西信中）小島一徳（福島市福島三中）遠藤祐司（郡山市小原田中）平田清蔵（須賀川市須賀川二中）野地敬夫（安達郡安達中）高橋幸治（伊達郡梁川中）太田広道（郡山市安積中）山岸瑞夫（郡山市安積中）安藤重（郡山市喜久田中）安部勝緒（郡山市郡山四中）橋本栄治（郡山市郡山四中）芳賀克彦（郡山市郡山四中）村田美隆（郡山市日和田中）武藤空男（耶麻郡東中）佐藤健（南会津郡下郷中）原啓三（大沼郡会津高田二中）佐藤敏通（大沼郡会津高田二中）渡部利弘（大沼郡新鶴中）

交通事故

	発生	死者	傷者
いわき中央署	3件	0	3人
〃東署	6件	0	5人
〃南署	1件	0	1人

（8日・県警交通企画課調べ）

いま
中古車の売れ行きは
とっても早いのです
◎福島トヨペットのマイカーは車種が豊富なこと　それに安心してお求めになれます
それはどなたが選んでも納得のゆく買い物が出来るからです
あなたも今すぐどうぞ

決算処分!!
3月10・11日
2日間限り
中古車10市

展示車の一例

年式	車名	型式	価格	整備状況
•46	トヨタマークⅡ	RT61DS	25万	50年3月まで検有
•45	トヨタコロナDX	RT82D	15万	現状
•44	ダットサンブルーバードSS	KP510WTK	16万	現状
•47	トヨタニューマークⅡ	RX10YD	40万	現状
•47	トヨタマークⅡ	RT72K	38万	現状

福島トヨペット株式会社
平営業所　いわき市内郷御厩町八合23
小名浜営業所　いわき市小名浜岡小名字岸49-3

平二中で屋体の落成式

25日

平二中屋内運動場落成式は二十五日午前十時から、同校で行う。

工事は昨年九月一日から始められ、八百五十平方㍍に四千百九十一万五千円をかけ、鉄骨平屋建てを完成させた。内部設備はステージ、バスケットボールコート、バレーコートのほか鉄棒などがある。

市況

魚類

九日朝の小名浜港は、スターントロールのヤリイカが好漁。値段が高い。

【小名浜港】底引船七隻十一㌧

▼ヤリイカ三千九百㌔　七〇〇一三六〇▼キントウ二千四百㌔　二千二百二〇〇一七〇▼ドンコ一七〇一三〇▼小サバ千六百㌔　三〇▼水ダコ四百㌔　一四〇一五〇▼ナメタ二百五十㌔　一八〇〇一二五〇▼ヒイカ百五十㌔　二〇〇一一八〇▼サメサガレイ百五十㌔　一八五一一〇▼マツカワ百㌔　七〇〇一四七〇

【江名港】底引船一隻一㌧四百㌔

▼ヤリイカ七百六十㌔　六〇〇一三二五▼キントウ三百二十㌔　三〇〇一二五〇▼サバ二百六十㌔　三五

【中之作港】底引船五隻九㌧

▼ヤリイカ三千㌔　五一〇一二〇〇▼サバ三千㌔　三三▼キントウ千八百㌔　二五〇一八〇

野菜

▼白菜六〇一一〇▼ニンジン一八〇一五〇▼ゴボウ一一〇一二〇▼大根七〇一一〇▼ネギ一一〇〇一七〇▼玉ネギ一五〇一一四〇▼キュウリ四五〇一三〇〇▼ナス三〇〇一二五〇▼サツマイモ二〇〇一七〇▼ナガイモ一六〇一四〇▼ジャガイモ九〇一三〇▼サヤマメ九〇〇一八〇〇▼トマト三〇〇一二〇〇▼サトイモ三〇〇一〇〇▼ピーマン六五一六〇▼モヤシ二五▼シイタケ五〇〇一三〇〇▼根ショウガ四五〇一四〇〇（以上㌔）▼ホウレン草四〇一一〇▼菜類四〇一五▼カブ八〇一二〇▼ニラ三三一二〇▼ミツバ八五一七〇▼春菊四〇一二〇（以上束）▼玉子二〇一一六（ケ）

果物

▼リンゴ二五〇一七〇▼ミカン八〇一四〇▼バナナ一五〇一一四〇（以上㌔）▼イチゴ三五〇一一五〇（カップ）

（丸平青果市場調べ）

★…今夜の番組…★

NHKテレビ　☆印は白黒

6・00　こどもニュース
05　歌はともだち
45　ネットワークNHK
7・00　ニュース
20　海外の話題
30　連想ゲーム
8・00　ワンマンショー「渋谷のり子・歌に生きて」
30　真打ち登場　漫才　トップライトハイライト
9・00　趣味とあなたと「奇石・珍石」
30　ニュース
45　ニュース解説
10・00　日本史探訪　「相楽総三」岡本喜八　綱淵謙錠
30　テレビリサイタル

NHK教育　☆印は白黒

6・00☆テレビスポーツ「バレーボール」
7・00　技能講座
30☆中国語講座
8・00　教養特集　近世の発見「藩校・私塾・寺子屋」海原徹　山口光朔　奈良本辰也
9・00☆通信高校講座　英語A
30☆通信高校講座　英語A
10・00☆通信高校講座　英語A
30☆通信高校講座　教科外教育活動

福島テレビ　☆印は白黒

6・00　アルプスの少女ハイジ
30　ニュース
7・00　マジンガーZ
30　「お笑い頭の体操」小野やすし　山本リンダ　佐良直美　前川清ほか
8・00　8時だヨ！全員集合「ドリフの個人授業！？」由紀さおり　藤圭子　南沙織　湯原昌幸
9・00　狼・無頼控「（秘）くノ一養成学校」村野武範　田村亮　長門勇　野際陽子　渥美マリ
10・00　助け人走る「心中大悲憤」田村高広　山村聰
11・05　洋画「クレムリン密書・衝撃のスパイ群像」

福島中央テレビ　☆印は白黒

6・00　ゴールデンショー　研ナオコ　沢田研二ほか
45　ニュースフラッシュ
7・00　冒険ロボックル「せいたか君がふたり」
30　ピックリ決定版！　ゲスト＝日吉ミミ
8・00　全日本プロレス中継「エキサイトシリーズ」G・馬場　ジャンボ・鶴田　ほか
9・00　さよなら・今日は「子供は誰のもの」浅丘ルリ子　緒形拳　ほか
10・00　唖侍鬼一法眼「少年と仇討ち」
11・00　ジス・イズトムジョーンズ

★…10日の番組…★

NHKテレビ　☆印は白黒

6・00　ステージ101
40　ふるさとのアルバム「小樽暮色」
7・00　ニュース
20　お笑いオンステージ「お兄さんはお人好し」
8・00　勝海舟「海鳴り」松方弘樹　小林桂樹　佐野浅夫　丘みつ子　大谷直子　久我美子
45　世界の音楽
・30　ニュース
45　ニュース解説
10・10　芸術劇場　歌舞伎「妹背山婦女庭訓」守田勘弥　坂東玉三郎　中村歌門　坂東弥五郎ほか
50　ニュース

NHK教育　☆印は白黒

6・00☆若い広場「ある転身」富沢一誠　池田徹ほか
7・00　セサミストリート「木を植えよう」ほか
8・00☆教養特集「通信簿」～教育評価の軌跡～佐藤忠男　西村誠　川上源太郎　ほか
9・00☆通信高校講座　数学Ⅰ
30☆通信高校講座　数学Ⅰ
10・00☆通信高校講座　数学Ⅰ
30☆通信高校講座　数学Ⅰ

福島テレビ　☆印は白黒

5・30　「お姉ちゃん」倍賞千恵子　上月晃　山本学
6・30　ニュース
7・00　隠密剣士突っ走れ！
30　サインはV「怪物スパイカー出現」
8・00　爆笑！歌うスター選手権　西城秀樹　麻丘めぐみ　クールファイブ　山口百恵　篠ヒロコ
9・00　日曜劇場「幼なじみ」音無美紀子　米倉斉加年　奈良岡朋子　榊原るみ　三崎千恵子ほか
10・00　ラブラブ・ショー　黒沢年男　欧陽菲菲
35　ぶらり信兵衛道場破り「居候が恋をした」

福島中央テレビ　☆印は白黒

6・00　笑点
40　スターはお年頃「かわいい子ねこ」ミミ
7・00　全日本歌謡選手権　ゲスト＝あべ静江
30　スターものまね大合戦
8・00　ご存知遠山の金さん「ご禁制の海から男が来た」市川段四郎　桂小金治　田坂都　ほか
9・00　日曜洋画劇場「火曜日ならベルギーよ」ズザンナ・プレシェット　ビットリオ・デ・シーカ　ほか
11・00　エキサイトゴルフ
45　ドキュメンタリー現代▽いざ行かむ、されど

FM放送　☆印はステレオ

9日	10日
6・00　日本の民謡	6・00　リクエストコーナー
7・15☆軽音楽ホール＜ジャズコンサート＞	7・15☆軽音楽の手帳
8・05☆NHKシンフォニーホール	8・00☆音楽のおくりもの　歌劇「蝶々夫人」第2幕・プッチーニ
9・00☆ステレオコンサート＜ハワイアン＞	9・00☆ステレオコンサート＜ラテンタイム＞
10・20　芸術展望	10・20☆現代の音楽
11・05　音楽夜話	11・05　たのしのみ名曲

★…今夜の番組…★

NHK第1　1340KC

6・05　謡曲・狂言
7・00　ニュース▽ニュース解説
8・05　人生読本「私を支えた言葉」
9・05　海外ラジオドラマ特集「定期回数券」
10・20　若いこだま
11・05　NHK特派員報告

NHK第2　1540KC

6・00　定時制高校
7・00　ラジオ農業学校＜畜産と土地利用＞
8・00　通信高校講座　数学Ⅰ
40　通信高校講座　地理B
9・00　通信高校講座　数学Ⅱ
20　通信高校講座　古典乙
10・20　通信高校講座　現・国
11・00　大学講座　英語

ラジオ福島　1060KC

6・00　ニュースハイライト
7・00　キャンパスホットライン
8・00　ポップススーパースター＜ザ・ビートルズ＞
9・20　MUランデブー
10・30　MUハイフォニック
11・25　全国歌謡ベストテン

★…10日の番組…★

NHK第1　1340KC

6・05　ラジオリサイタル
7・15　日曜ダイジェスト
8・00　お笑いラジオ寄席▽漫談「若者気質」「ぼくのペット」ほか
9・05　民謡をたずねて「小諸節」「ささら踊り」
10・35　国会討論会
11・35　夢のハーモニー

NHK第2　1540KC

6・00　通信高校講座　地理B
7・00　精神薄弱児のために▽卒業後の相談と指導
8・00　通信高校講座　音楽Ⅰ
40　通信高校講座　数学Ⅱ
9・00　通信高校講座　古典乙
10・20　通信高校講座　英語A
11・00　イングリッシュアワー

ラジオ福島　1060KC

6・00　ロック天国
50　ラテンオブラテンズ
7・00　飲也一夜物語
30　名調子！浪曲十八番集
8・00　お好み名人寄席
9・00　花のフォークタウン
40　明日をつくる中小企業
10・30　MUハイフォニック
11・45　ふるさとのうた

いわき民報案内広告

⊙…一ダン四行　一、二〇〇円
⊙…同一広告五回以上掲載は一割引き
⊙…お申し込み、お問い合わせは本社営業局広告部
電㉓一六六六代＝支社、支局、いわきPRセンター＝電㉓〇六九〇＝へ

家屋

新築　一戸建て▽六畳四畳半四畳半▽日照良駐車可▽平一中学区内▽場所＝内郷小島町市営住宅前▽連絡先＝電㉖一八〇四

貸家　一戸建て▽二階▽階上六畳・階下六畳▽台所浴室付き▽賃九千円▽場所＝平字新町▽連絡先＝電㉓三八〇二

駐車　場▽月ぎめ▽場所＝平・南町（平大通り）石島歯科医▽委細面談▽連絡先＝電㉔四三九六

アパート▽六畳二間▽台所▽サトイモ三〇〇一一〇〇▽ピーマン六五一六〇▽モヤシ二五▽シイタケ五〇〇一三〇〇▽根ショウガ四五〇一四〇〇（以上㌔）▽ホウレン草四〇一一〇▽菜類四〇一五▽カブ八〇一二〇▽ニラ三三一二〇▽ミツバ八五一七〇▽春菊四〇一二〇（以上束）▽玉子二〇一一六（ケ）

アパート▽六畳三畳▽日当たり▽環境良し▽駐車可▽委細面談▽場所＝平谷川瀬字明治町▽連絡先＝電㉔六四四二

貸家　新築一戸建て▽六畳六畳四畳半台所水洗トイレふろ付き▽平・七軒町平一小一中学区▽賃二万五千円▽電㉓〇二六四

新築　マンション▽平駅五分▽六畳六畳四畳半キッチンセット洋服ダンス付▽水洗トイレバス▽駐車可▽電㉓〇五一五

新築　アパート二階六畳、三畳一階三畳、台所トイレバス付き家賃一万八千円▽場所＝平上荒川明治団地▽電㉔三四三七

貸家▽七畳、四畳半、六畳、バス・トイレ付き▽駐車可▽連絡先＝電㉔四〇〇五

貸店　舗▽約23平方㍍（七坪）▽バー居抜き、電話つき▽場所＝平・新田町（二階）▽連絡先＝電㉔七五二五（夜6時～9時）

土地

土地譲ル

■場所　平塩（国道沿い）
■面積　約430平方㍍
仲介お断り
連絡先　電34－2544

募集

従業員募集

◇営業部員　給与　7万5千円以上　5名（運転免許証所有者）
◇配管工　給与　8万円以上　5名
◇手元工　給与　7万円以上　5名
◇女子事務員　給与　4万円以上　2名
千葉設備工業
福島フジクリーン株式会社
いわき市常磐湯本町笠井　電㊸2001

募集

男子従業員　若干名
運転手　若干名
・会社規定により高給優遇
すし割烹　小太郎寿司
小名浜・新地　電㊷4590

急募

大型運転者　2名
ブル〃　2名
クレーン〃　1名
・高給優遇・委細面談
株式会社　草野商会
小名浜・御代坂電㊹1265代

募集

普通　免許所持者▽4トントラック▽東京方面の地理に明るい方▽整作業▽委細面談即決▽連絡先＝電㉔二〇七二

チリ　紙交換運転者募集▽日収六千円以上▽古新聞ダンボール雑誌その他▽高価買入れ▽平原高野▽坂本商店電㉔二三七〇

運転　者▽大型・小型・クレーン車各二名▽各種保険有▽委細面談▽場所＝内郷綴町・内郷運送▽連絡＝電㉖三五〇一～二

基本　給五万円以上他高歩合▽得意先回り運転者▽第一第三水曜休日▽株式会社仙昭いわき▽電㉔四七三八

ウエ　ートレス3名募集▽高給優遇▽継続手当あり▽パートも可▽平字三倉、コーヒー・バンカー▽電㉓六二九八

書記局員募集

1資格　高等学校卒業以上25歳未満の男子
2待遇　いわき市職員労働組合給与規定による
3勤務場所　いわき市職員労働組合書記局
4履歴書　昭和49年3月25日まで写真貼付の履歴書一通提出（郵送可）
自治労いわき市職員労働組合
いわき市平字梅本21　電㉒0876代表

雑件

下宿　人を求む▽女子高校生二名▽場所＝内郷・労災病院裏▽連絡先＝電㉓一五四二

貸家　一戸建▽六畳四畳半四畳▽台所バストイレ付き▽場所＝平北白土字中島▽バス停まで1分▽連絡先＝電㉔四三九六

生徒募集

楽しく学べる
お料理教室
佐々木クッキングスクール
平・城山（磐女通り）　電74－6091

急募

女子事務員　3名
給与47,000円以上
男子（営業部員）若干名
給与（固定給）60,000円以上
高歩合あり
月収20万円以上
各種保険加入
公休　日曜・祝日・土曜半日
履歴書持参　委細面談
本人直接来社面接の上決定
東福商事株式会社
湯本支店
常磐湯本町天王崎1の168
珈琲閣ビル内301号
電㊸2627（呼び出し）

貴女を求めています

・平駅前大通り吉久ビル地下
電話（22）0455（代）
・（株）銀河チェーン
キャバレーメトロ事務室

1月18日オープン以来好評連日満卓盛況を続けています
働くなら気持ちよく大いにかせげる店を選ぶべきです
・ホステス・案内係・クローク係・レジ係（女性）増員募集中……市内最高保証給
契約金（支度金）支給・バンス自由・寮設備あり・マイクロバス送り・素人歓迎
・チェーン店（平字大工町星野ビル）スナックバーB＆B
カウンター係（女）調理係（男）募集中……市内最高給与　健保失保あり

寝具専門 ふとんのスズキ

いわき市平・新川町　TEL・74－2422
（貸ふとん部　多量の貸ふとんを用意してあります）

各種ご宴会には大広間をご利用ください

宴会場の　酒喜庵
いわき市平・銀座　電㉔四三一～㉓三四〇二

男子社員募集

・給与　当社規定による
・年齢　28歳まで（普通運転免許ある方）
・勤務先　小名浜・勿来給油所（地元在住者歓迎）
各種保険・福利設備あり
・締め切り日　3月20日まで（臨時受け付け）
履歴書持参で来社下さい
株式会社　大丸
いわき市内郷御台境町新町前五の五　電㉓三一九一代

社員募集

▽男子（サービスマン及び販売セールスマン）三名
▽女子経理事務　二名
年齢18歳～35歳くらいまでの高卒者
▽給与　男子5万～7万円・女子4万3千～6万円
通勤費全額支給▽賞与年二回　昇給年一回　各種保険加入　公休　日曜　祝日　履歴書持参　本人直接来社
株式会社協和マイクロ
いわき市平字菱川町四の一（常交本社南）電㉓三二一五

保安・夜警係募集

しゃくなげ

■募集人員　若干名
■職種　保安・夜警係
■資格　年齢50～60歳　未経験も可（健康な方にかぎります）
■待遇　50,000円～51,000円（今年6月昇給6,000円）
■交通費　定額会社負担
※ご希望の方は平公共職業安定所又は当社人事課へ履歴書ご郵送又はご持参下さい
面接日は追ってご通知申し上げます
大黒屋　人事総務部人事課
〒970 いわき市平字中町15㉓1191

しゃくなげ

■小鳥は平和のシンボル
・赤カナリヤ
・レモンカナリヤ
・手のり文鳥
・手のりインコ
入荷しております
ペットのご相談は当店にお任せ下さい
御小売
ペットのコンサルタント
橋本小鳥店
74－4013
大黒屋デパート小鳥部
23－1191

小鳥・小鳥用具・餌料・小動物・金魚餌
剥製・犬猫用品・薬品・各種ドッグフード

婚礼着付

一生一度の晴れ姿は経験と技術
近代的な設備の当院で！
カツラはあなたに合わせて結いあげます
ハセガワ美容院
平字三町目　電㉔四五五六