夕刊
いわき民報
いわき市平字田町63ノ7
いわき民報社
振替口座（郡山）4028
本社 0246 ㉓1666
小名浜支社 0246 ㉒3560
常磐支局 0246 ㊷2380
勿来支局 02466②2903

# 白水阿弥陀堂 西池田の復元ほぼ完了

## 20日ごろに水をはる

### 出現する『浄土式庭園』

いわき市内郷白水町、白水阿弥陀堂境域復元整備工事は順調に進み、西池田の復元が十五日に完成、四十八年度事業を終える。藤原時代の浄土式庭園を一日も早く市民に披露しようと、いわき市教育委員会では総合的復元工事を進めていたのを重点復元方式に変更。西池田の完成を急ぐことになり西池田復元工事は一月二十二日から始められ、総事業費千百十九万円をかけこの十五日に完成、当初予定より半月も早い復元になった。だが、西池田に水が入り、日本式庭園として市民にお目見えするのは二十日ごろになる。新年度は東池田の復元に移る。

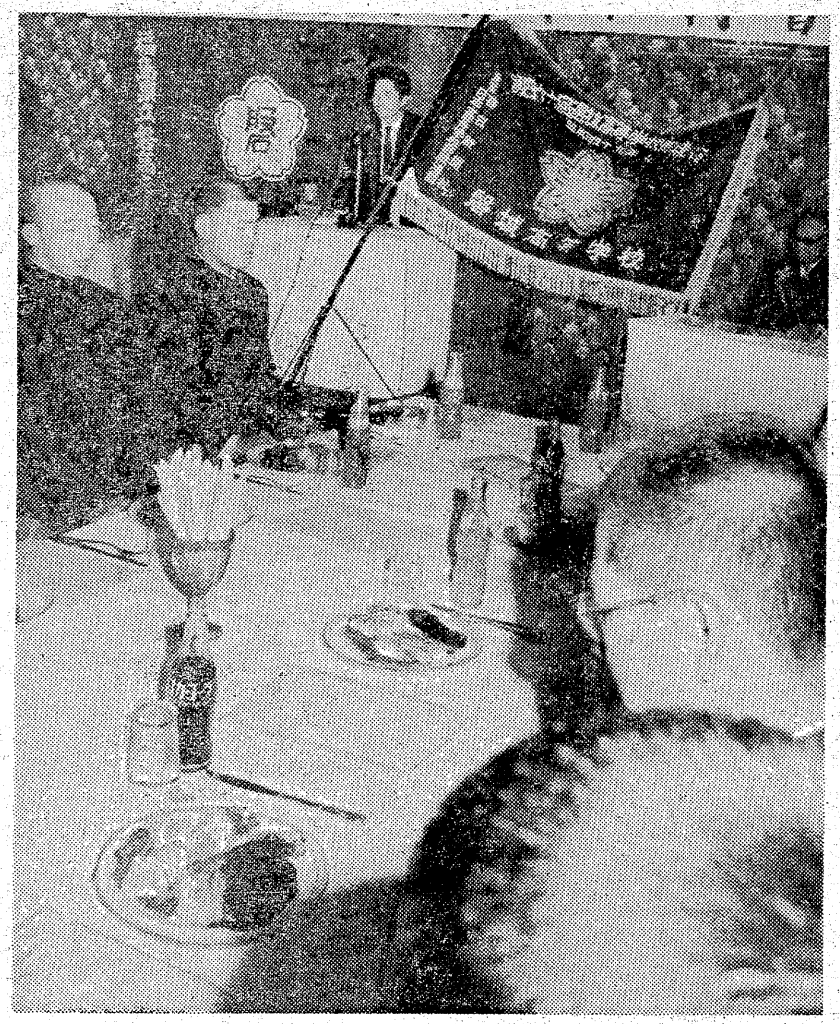

白水阿弥陀堂工事は同庭園初めての復元工事だけに市民はもちろん、各関係者から注目されていただけに、西池田の一部復元完成はこれから五十年度までの間に行われる全体的な復元工事において、市民の関心に大きなウエートを占めることになった。工事は京都の森庭園文化研究所長指導、京都の徳村造園の手で着工された。

工事は西側州浜の汀線調査を進めながら、汀線にそってのクイ打ち、水際斜面の石張り作業が行われた。また、池の庭は粘土を突き固め、池の周囲を石積みし、掘り出された石とともに八百年前の姿に戻すよう復元された。これにより平面的な白水阿弥陀堂境域が日一日と立体的な深みを増し、岩手県平泉の毛越寺、京都府宇治市の平等院のような浄土式日本庭園が十五日に完了することになった。

しかし、当初西池田の面積を二千二百平方㍍と推定していたが、三百坪方㍍ほど広げられ、二十五百坪方㍍程度になったほか、西池田南側に〝小島〟らしい形跡が出てきたことで、四十九年度の西池田一部残りの復元に興味が持たれている。

## 新年度から東池田を

一方、西池田が復元されても池の水について、どこから入水するか心配されていたが、願成寺（池田から約百㍍）の裏でのボーリングを行った結果、深さ三十二・三㍍で水脈に当たり、心配は解消され、十五日完成後の十六日から入水を始めることにしている。

ただ同水脈は阿弥陀堂付近の住民も使用していることから、十六日に水道、道路など所管内関係者と打ち合わせを行い、池田の流水時間を決めることにしている。このため入水時間はだいたい夜間に落ち着くと思われ、西池田が満配となり、市民に浄土式庭園の情緒豊かなふん囲気を味わわせる日は二十日ごろになるのでは、と関係者はみている。

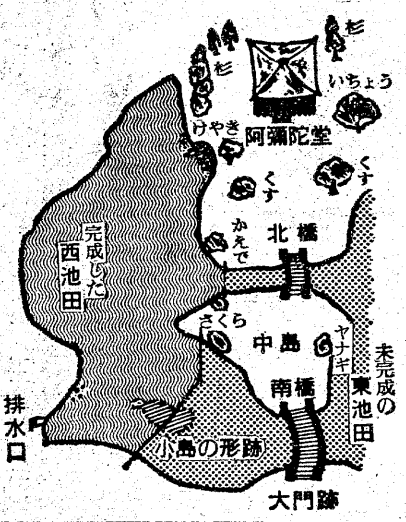


【藤原庭園西半分の完成予想図＝森所長書】

一方、市教委ではこの西池田の完成に伴い、四十九年度には西池田の残り一部分、東池田と北橋の復元整備、阿弥陀堂側の道路、大門及び南橋の調査設計に着手する計画で、事業費三千五万円を見込んでいる。また、五十年度までには内苑部分の復元整備を完了したい計画でいる。

## 応援団の宿舎受付中

### 磐城高 あすから帽子も販売

甲子園に出場する磐城高野球部の一般応援団宿舎は京都・洛南会館と決まった。応援団宿舎を希望される人は、同野球部後援会事務局に申し込むよう呼びかけている。目下予約を受付中。

また応援団用の帽子も十四日到着するが、タイラ運動具店で、市価千二百円のものを六百円で販売する。

## もう心は〝甲子園〟へ

### 磐城高チーム壮行会

さあ、甲子園だ、がんばれ！第46回選抜高校野球大会に出場する磐城高野球部の壮行会は同部後援会、OB会共催で十二日午後五時から、いわき民報ビルことぶき会館五階大ホールで開かれた。

壮行会には前日まで、きびしい合宿練習をつづけてきた部員が学生服姿で二十一人全員、後援会関係、部員の父母、一般ファンなど、約百二十人が集まった。

阿部OB会長が「甲子園に再び磐高旋風を巻き起こすものと確信している。大いに激励したい」と開会の言葉、山崎県教育委員から「二百万県民の期待にこたえ、健闘を」。次いで達家後援会長、大和田市長、諸橋PTA会長から、それぞれ激励の言葉が送られ、御代田監督が、東北代表としてがんばります」選手を代表して太田主将が「練習の成果を十分発揮してきます」と力強くお礼の言葉を述べて乾杯。46年夏の大会準優勝のビデオ（いわき市四倉町字西二丁目、佐藤益次郎さん提供）に会場は甲子園ムードでいっぱい。

【東北代表としてがんばります！御代田監督の言葉に緊張した面持ちで聞き入る部員達】

## 才言

▼…入遠野中学校の先生が卒業記念にクラス全員三十一人へ特別注文の小さなダルマを贈った。『七転八起の強い人間になれ』という意味だ。このこと自体は小さな善意にすぎないかも知れないが、近ごろは人間味あふれるこうした教育者が少ないだけに、このニュースにも心温まる思いがする。

▼…春は気まぐれというが、きょうの寒さはどうだろう。真冬なみでブルブルする。いわき地方にもいま近海で騒いでいる〝冷水帯〟なみの低温がやって来た感じだ。いつになったら梅見ができることやら。ウグイスは鳴いているのに、この分では〝彼岸梅〟になりかねない。

**勿来で健康診断**　いわき市勿来支所は十四日午後一時から三時半まで、八代さん宅で健康診断を行う。

**上三坂小家庭教育学級**　いわき市三和支所は十四日午後二時から、上三坂小で家庭教育学級を開く。

答
本格的な呉服専門の店
かみや
平・二一 電二三一二〇一一

第一級霊断鑑定師
梨羽 錬長 先生
身の上 商事 人事百般
○受付 午前八時～午後五時
○鑑定＝午後一時～六時（日曜・祝日は休み）
相談鑑定事務局
（本行寺 平出張所）
平・才槌小路 電㉑2341
（平駅から徒歩3分）
本行寺

モーニングセット
サンドイッチ
サラダ・マミー
フルーツ
純喫茶
白十字
平字南町平和通り
TEL・㉗5432

わたしょう
綿は綿昭
やはたわた
いわき市平字童子町4の12 ☎74—5587

National
ナショナル電気目覚時計
スヤスヤデジタル TE605（50Hz） TE606（60Hz） ¥5,000
■従来の文字板と針による時刻表示のほかに 数字で直接時刻を表示するデジタルクロックです
ご家庭でのご使用に 進入学・就職・結婚のお祝いなどにおすすめします
■お求めはもよりの電気店でどうぞ!!
角田無線電機株式会社いわき営業所
いわき市平字尼子町2の10 TEL・23—1031代

# 『七転八起』の人生を説く
# 自費でダルマ贈る
## 入遠野中学の荻野先生
卒業記念

明十四日の卒業式を前に十二日午後の謝恩会で、担任クラス全員に『七転八起』で人生を強く生き抜くようダルマを贈って激励した中学教師がある。

入遠野中（菅野金治校長）の三年二組担任の荻野保夫教諭（四三）＝いわき市常磐上湯長谷町五反田五六＝が話題の人。せちがらい世の中へ巣立っていく中学生、いつか再び元気な顔を合わしたいと心に念じた荻野教諭は、一度や二度の失敗に負けないでそれぞれの目標を達成するように、わざわざ白河まで行ってダルマ師渡辺平次郎さんに特別注文したダルマ、高さ六センチほどの大きさだが『七転八起』と書き入れてある。

十二日夕の謝恩会にクラス全員三十一人（男十五人、女十六人）にダルマを一人一人に贈り、片目を入れ、合格なり仕事上の目的を達した時に両目を入れるよう〝強い人間になれ〟と激励、再会を約束して別れた。

荻野教諭の生徒好きは有名だが自費を投じ、特製のダルマを贈ったことは、菅野校長も『今聞いて知ったばかりです。良いことをしてくれました』とわがことのように喜んでいた。

# あす中学校卒業式
## 44校、六千二百人巣立つ

いわき市内四十中学校の卒業証書授与式が、明日十四日午前九時半～十時の間に各校で行われ、四十校、六千二百二十二人が卒業する。

平一中（大須賀財治郎校長、生徒千二百十五人）では十四日午前十時から、体育館で行い四百二十八人が卒業する。式典には一年生の代表と二年生全員が出席するほか、終了後卒業生は各クラスに戻り、組担任の先生と別れのあいさつを行うことになっている。また、在校生と職員全員が校庭に整列し拍手とブラスバンドの演奏する「誉の光」で送ることになった。

## いらっしゃい新入社員

いわき市平字二町目、ネモトの新入社員歓迎会は十一日午後六時半から、ことぶき会館で行われた。ことし高校を卒業する九人の女子新入社員と父兄を招き、根本社長はじめ全社員二十七人が歓迎会を催したもので、根本社長は「新入社員は職場の花、新鮮さを失わずがんばってください」とはけましたい。

佐藤専務も「礼儀正しい社員になるため朝礼でチェックもします」と、ちょっぴり気合もかけた。歓迎の辞や新入社員代表の答辞、父兄代表のあいさつ、自己紹介などあり、和気あいあいだった。

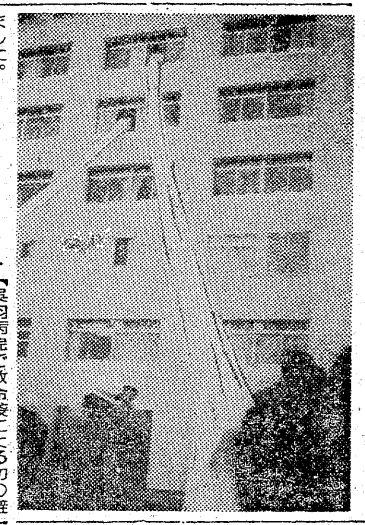

## 呉羽病院で避難、救助訓練

勿来消防署、呉羽化学工場自衛消防隊の共同消火訓練は、十二日午後二時半から呉羽総合病院を出火現場として行われた。

この日は勿来消防署からポンプ車三台が出て病院を包囲するように放水態勢をとる一方、自衛消防隊は工場への延焼防止といった放水隊形をとった。

この中で勿来地区の最高層建築として新設されたばかりの呉羽病院での患者避難、救助訓練を主体にして行われ、六階の窓からの救命袋の使い方と避難の実際訓練、タンカによる重症患者の救出など酸素呼吸器などで完全武装した勿来消防署員が、煙たち込める院内を検索しての本番さながらの活動が行われた。

【呉羽病院で救命袋による初の避難訓練】

## 会と催し 14日

【平市民会館】▽平バレエ練習（16時）▽乳児検診（13時）▽春闘学習会（18時）▽関東ユニー株式会社内定者懇談会（13時）▽スワイプ説明会（18時）▽岩谷産業保安及びクーラー講習会（9時）▽サークルなかま例会（18時）▽道研学習会（18時）

【磐城市民会館】▽乳幼児検診（13時）

【勿来市民会館】▽錦中学校卒業式謝恩会（11時）▽にしき手あみスクール（18時）▽BPミーティング講習会（18時）

【平公民館】▽民謡会サークル（18時）▽手話サークル（18時）

【常磐公民館】▽湯本婦人会及び生活学校集会（10時）

【磐城体育センター】▽着付け教室（10時）▽囲碁教室（18時）▽盆栽会（18時）▽仲裏会（18時）

【草野ホール】▽大黒屋新入社員教育（8時）▽丸ほん会議（7時）

## 株式・前場

本日の市況は、昨日ダウが四千五百円を割り込んだ地合を映し、全般に安い銘柄が目立っていた。この中で福助、リッカーなどの個別銘柄の物色が続いていた。しかしスピンドルのストップ安から、オイルなどの先駆した仕手株、つれて自動車部品株、東海上中心の損保株など安くなるものが多くなり、商い閑散のさえない相場となっていた。

主な高い銘柄は福助十四円、帝石五円、芝セラ三十円。

主な安い銘柄は東海上九円、スピンドル三十五円、オイル十五円、ゼオン十円、本田技八円。

【地元銘柄】クレハ二百八十二円、常磐興百六十九円、東邦銀三百二十円、七十七銀三百五十三円、常陽銀出来。

旧ダウ二十八円安の四千四百五十五円。出来高概算六千万株。

（平・水戸証券調べ）

## あすの停電

▼四倉地区＝（9時～12時）上仁井田の一部（13時30分～16時）上岡、八茎、駒込の一部

▼鹿島地区＝（8時～12時）下山田の一部

## 天気予報

玉半提供 ☎五〇三二

（小名浜測候所調べ）

【今夜】北西の風時々強く、だいたい晴れだが、山沿いでは一時小雪。

【明日】北西の風やや強く、だいたい晴れ。

【海上】今夜、明日とも波やや高い。

（強風波浪注意報継続中）

## みんぽう 映画案内

※【平】

☆ひかり座（六・一〇）ビッグガン（八・〇〇）シンジケート（↓22日）

☆聚楽館（六・二五）ウエスト・ワールド（七・五五）燃えよドラゴン（↓4月15日）

☆平東映（七・五三）激突！殺人拳（九・一六）忘八武士道・さ無頼（↓22日）

☆平東宝（四・四〇）野獣狩り（六・二〇）目撃者を消せ（七・四〇）必殺仕掛人・奪雪仕掛針（↓19日）

☆アポロ座（六・〇七）初体験（七・四〇）へたけの恋の島（↓15日）

☆名画座（七・三〇）男の紋章（↓15日）

☆平ロマン劇場（五・三〇）初夜の性感（六・四九）おさな妻の告白・失神（八・〇〇）昼下りの誘惑（↓19日）

※【常磐】

☆三函座　娘ののぞき見　情事は昼飯時　性教育ママ（↓19日）

※【小名浜】

☆国際　濡れた欲情・特出し二十一人　おさな妻の告白・失神性感の宝庫（↓22日）

☆磐城座　御用牙・鬼の半蔵やわ肌小判　鬼輪番　日本列島震度ゼロ（↓22日）

☆金星座　釜ケ崎極道　色魔狼（↓15）

☆銀星　007死ぬのは奴らだ

荒野のストレンジャー（↓15日）

※【植田】

☆うえだ館　シシリアン　拳銃無頼（↓15日）

☆中央館　痴漢大学　若妻夜ごとの戯れ　女の本丸攻め（↓19日）

☆菊多館　さそり・怨み節　女番長・タイマン勝負　国際線待合室（↓22日）

---

母**大原モト**は三月十二日午後一時四十分八十歳の天寿を全うして永眠いたしました　ここに生前のご厚誼を深謝し謹んでご通知申し上げます
追って告別式は三月十四日午後二時からいわき市平鎌田字小山下の弘源寺で執り行います
昭和四十九年三月十三日
いわき市平北白土字作町一〇―六八
喪主　大原金治
外親類一同

---

父**折笠　寛**は病気療養中のところ三月十二日午後三時永眠いたしました　ここに生前のご厚誼を深謝し謹んでお知らせ申し上げます
追って葬儀は三月十四日午後一時自宅を出棺いたします
昭和四十九年三月十三日
いわき市平字胡摩沢一三二
喪主　折笠世典
親類代表　折笠直彦
友人代表　北片郷寄公成
外親類　志田初明弘
矢鳴精喜
同一雄

---

母**伊藤スイ**は入院加療中のところ三月十二日午前二時二十五分永眠いたしました　ここに生前のご厚誼を深謝し謹んでご通知申し上げます
追って葬儀は三月十五日午後二時自宅を出棺いたします
昭和四十九年三月十三日
いわき市平字梅本一
喪主　伊藤昭一
外女　阿部和子
女　佐藤光子
女　青山文子
女　斎藤静子
男　鈴木公夫
女　青山孔子
親類一同

---

弊社常務取締役平支店長伊藤昭一殿母堂**伊藤スイ**殿は三月十二日午前二時二十五分永眠いたしました　ここに生前のご厚誼を深謝し謹んでお知らせ申し上げます
追って葬儀は三月十五日午後二時いわき市平字梅本一の自宅を出棺いたします
昭和四十九年三月十三日
仙台市小田原弓ノ町三一
青葉商工株式会社
代表取締役　阿部喜平
いわき市平字梅本一
青葉商工株式会社平支店

---

母**橋本アヤ子**は三月十二日午前二時三十分五十九歳で死去いたしました　ここに生前のご厚誼を深謝し謹んでご通知申し上げます
追って告別式は三月十四日午後一時自宅において執り行います
昭和四十九年三月十三日
いわき市常磐上矢田町北ノ沢一五ノ八四（自由ケ丘団地）
喪主　橋本剛昌
外親類一同

---

故母**箱崎初与**の葬儀に際しましてはご多忙中のところ遠路わざわざご会葬下されご丁重なご香料を賜りご厚情誠にありがとうございました
実はお伺いしてお礼を申し上げるのが本意ですが略儀ながら紙上でお礼を申し上げます
昭和四十九年三月十三日
いわき市平下高久字和久
喪主　箱崎半吾
外男親類　箱崎一直
同人

---

故母**鈴木ナヲ**の葬儀の際はご多忙中のところ遠路わざわざご会葬下されご丁重なご香料を賜りご厚情誠にありがとうございました
さっそくお伺いの上お礼を申し上げるのが本意ですが略儀ながら紙上でお礼を申し上げます
昭和四十九年三月十三日
いわき市小名浜島字大町二ノ二
喪主　鈴木盛枝
男親類代表　鈴木長瀬
友人代表　木彰一
久義平枝
いわき市小名浜大原字堀米
株式会社久工業所
代表取締役　鈴木久枝

---

故母**中山フヨ**の葬儀の際はご多忙中のところ遠路わざわざご会葬下されご丁重なご香料を賜りご厚情誠にありがとうございました
さっそくお伺いの上お礼を申し上げるのが本意ですが略儀ながら紙上でお礼を申し上げます
昭和四十九年三月十三日
いわき市中之作字須賀一
喪主　中山立郎
外親類　松山元二
崎名菊三
一郎源
同

---

あすの暦
3月14日（木）
旧暦　2月21日
六曜　仏滅
日出　5・50
日入　17・41
月出　8・58
月入　6・28
満潮　C20・32
干潮　0・36
C13・47

---

小鳥・小鳥用具・餌料・小動物・金魚餌
剝製・犬猫用品・薬品・各種ドッグフード
小鳥は平和のシンボル
・赤カナリヤ
・レモンカナリヤ
・手のり文鳥
・手のりインコ
入荷しております
ペットのご相談は当店にお任せ下さい
卸小売
ペットのコンサルタント
橋本小鳥店
74―4013
大黒屋デパート小鳥部
23―1191

---


ブランデー入りの名菓
全国姫方発送承ります。
シェリブラン
本家の松月堂　レストラン松月
IWAKI SHOGETSUDO TAIRA
平銀座店／平駅ビル店／小名浜店／大黒屋店
イトーヨーカドー店／植田店／湯本店

名代おでん　やきとり
久松
平・新田町　電☎三七九一

無線車をご利用ください
電話
本社　☎2175（代）　☎2640　☎5647
好間営業所☎2532
尼子タクシー

目の前で写真が出来上がります！
心ときめく ポラロイドカメラ
カラー1分、白黒なら30秒。ポラロイドカメラは写したその場で写真が見られます。
※カラーを安く写すなら　カラーパック80　10,000円
※お手軽な白黒専用　ZIP〈ジップ〉　4,900円
茂木カメラ店
平・三町目（平和通り）　電74―3092

越 フジコシ
チーズといえば笑顔になれます
おろしチーズとバセリのみじん切りを具にしてオムレツを焼いてみましょう　おもわず笑顔がでるほどおいしいことうけあい
雪印パルメザンチーズ（四〇㌘）　一九八円
雪印粉チーズ（六五㌘）　一二五円
雪印チーズ（二二五㌘）　一六八円
雪印ファミリアチーズ（四〇〇㌘）　二九八円
（平店本館一階売り場）

# 排水の良い球場に

## 市営球場 13年の古土取り替え

水はけのよい球場にしようといわき市教育委員会では総工費八百二十万円をかけ、市営平球場完成後初の下層工事を行っている。工事終了は三十日になるというが、これで雨が降ったあと選手達や関係者がバケツで水をかき出したり、砂まきの必要はなくなったと喜ばれている。

市営平球場は旧平市当時の昭和三十二年四月一日に、総事業費八千百万円を投じて工事にとりかかり、三十五年七月十五日に完成した。鉄筋コンクリート造り二階建てで、収容人員が二万五千人。球場面積は四万九千五百八十七平方㍍で、球場内は左右百㍍、中百二十㍍という規模でセ・パ両リーグの公認球場。また東北一を誇っている。

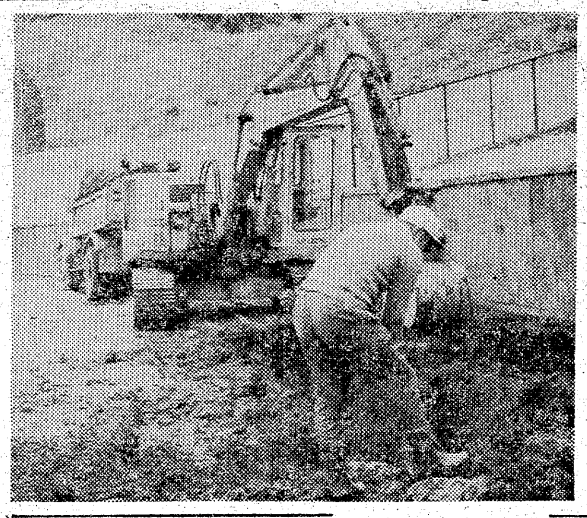

【市営平球場の土入れ工事】

しかし、完成後十三年も過ぎると同球場地表の下層部の水はけが悪く、マウンド付近やホームベースなど内野はもちろん、外野の各ポジション付近はかたまりが出来るようになってきた。また、芝生や内野にデコボコが出来、ゴロの打球がくるとバウンドし守備泣かせだった。このため、市教委では一月から同球場を使用禁止にして土の入れ替えなど下層工事を行っている。完成は三十日の予定。なお、球場内外野の下層工事や整備とともに、四十九年度にはバックボードやネットなど観客席の整備を行うことにしている。

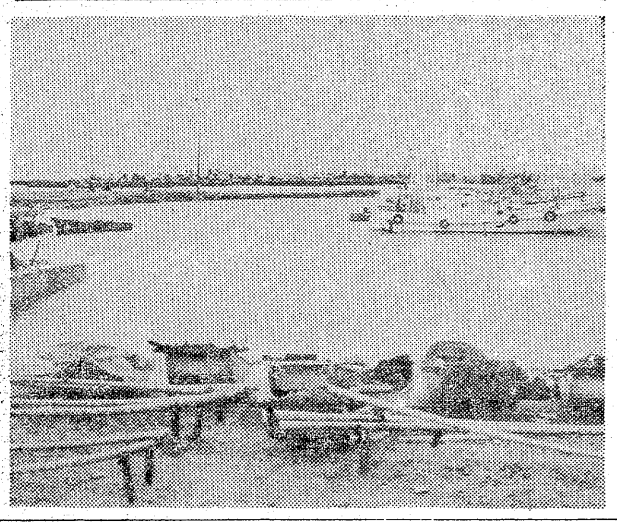

【完成した小浜港の船だまり】

**植田中跡地を公売**　いわき市は十九日午前十時から勿来支所で植田中跡地の一万三千六百五十一平方㍍を公売する。

**四倉町で三種混合接種**　いわき市四倉支所は十四日午後一時から四倉公民館で三種混合予防接種を行う。

# 小浜船だまり完成

## 回航船水揚げも可能に

小浜漁業協同組合（渡辺兵左衛門組合長）は十五日午前十時から同組合事務所で築港完成祝賀会を開く。

昭和三十八年度から第三次漁港整備事業により総事業費九千八百五十八万五千円をかけ、九千二百平方㍍、水深二㍍の船だまりを築造してきたほか、二百七十四万円で鉄筋スレート七十五平方㍍の水揚場の建設も完成した。

水深二㍍の船だまりが完成したことによって、これまで小型船の自港水揚げやアワビ、ワカメ、ウニ、シラスなど主体の零細漁港も、二十㌧程度までの板引漁船の入港水揚げが可能になって、自港船はもちろん他港船の回航水揚げも期待できる漁港に発展できる。

さらに五十年度からは外防波堤を二十㍍延長する築造計画があり、それでなくてもヒレなしカレーや穴あきアワビなど、公害慣きでジリ貧の同漁協組に活力が注入されるといえる。

# 県ユースホステル協会で総会

## 一般参加呼びかけ

県ユースホステル協会いわき支部では十六、十七日と一泊二日の日程により「第三回福島県ユースホステル協会いわき支部総会」を平ユースホステルで行うが、一般の参加者を募っている。

総会では四十九年度の事業、行事などを決めるほか、会員の親睦をはかることにしている。また、翌日の十七日はオリエンテーリング（新舞子コース）を実施する。

申し込みは十五日まで市教委青少年課内事務局に電話かハガキで申し込む。

## 商店街

平農協で「くみあいマーケット」セール

梅香町店・谷川瀬店では14日まで春のビッグセール。

## 漁海況速報

### 冷水が四倉 久之浜沖に

【海況】先週請戸北西五十四㌔にあった親潮第一分枝（沿岸分枝）の先端は、その後のいわき丸の観測により、西一四三度五〇分、北三七度一五分の海域に達している。一方一四二度西付近を北上する暖水舌も強勢で、一五度C等温線は小名浜西二十七㌔から請戸西九十㌔に達し、沖合で北三七度線に下っている。つまり冷水は南からの暖水舌に二分され、久之浜・四倉海域に向かい、一方は沖合を南下しているが、暖水舌の強勢で複雑な海況を呈している。

このため漁況面でも複雑な様相を示しつつある。

今後の状況はまだ判明しないが、現在の強勢な暖水舌が一四二度線に存在するならば、冷水の南下は急激には考えられないので、現在のような海況が持続されると思われるが、暖水舌が消滅するようなことがあれば冷水は更に南下することになろう。しかし今のところは、このような兆候はみられない。

なお、豊間灯台水温は三月五日七・〇度Cで昨年同日よりマイナス〇・五度C低く、小名浜湾口水温も三月上旬平均で八・三度Cで昨年同期よりマイナス一・〇度C低くなっている。

【漁況】小名浜港では二、四の二日間にマサバ二十七㌧（二隻）を水揚げし、勿来では五日に一隻当たり平均イシモチ。水ダコ百八十五㌔（八隻）シラウオ二十㌔（六カ統）ガラ、アイナメ二十五㌔（八隻）があった。翌六日は四倉と久之浜の小型底引十二隻が平均千五百～二千五百㌔のヤナギ、ナメタ、水ダコ、メヒカリなどを漁獲したほか、船引網では二十五カ統が参加、平均四十㌔のシラウオを水揚げした。

なお刺網は四倉、久之浜で漁がなく小型船は休漁したが、船引網ではシラウオが好漁だった。小浜では出漁せず。

（9日・県水試発表）

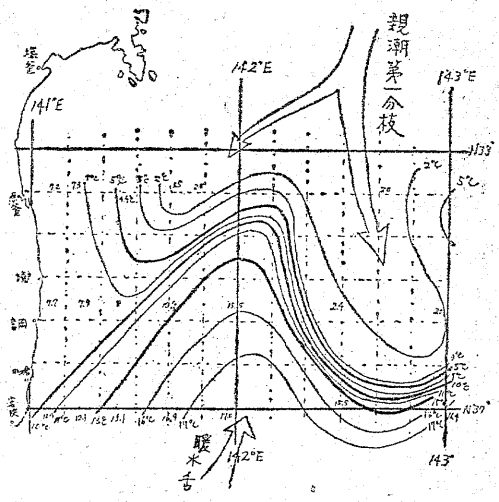


## あすの運勢

三月十四日（木・仏滅）　小川石淵

【1月生】徐々に好転のきざしがある、最初の方針どおり進め

【2月生】情勢は心配するほど悪くない、勇気を持って当たれ

【3月生】運気盛んで順調に進展する、積極的に出て結果よい

【4月生】情にからまれて自由を失う、他人事に深入りするな

【5月生】だいたい予定どおりに運ぶ、油断せず慎重に当たれ

【6月生】運気に変化がありとまどいがち、マイペースが安全

【7月生】苦境から脱出するチャンス、周囲の協力得て結果吉

【8月生】水の流れのようにスムーズ、だが軽率な行動は禁物

【9月生】何かとトラブルが生じやすい、他人事に関わるな

【10月生】なかなか思うようにならない、冷静にじっくりやれ

【11月生】圧迫受けて苦しむ暗示がある、忍耐し転機を待とう

【12月生】引っ込み思案し好機を逃がしがち、積極性がたいせつ

## 100人の店

十一日昼ごろ、平・二町目マルエ洋装店の裏にある住宅から火が出て三棟を全焼した。目抜き通りとあってヤジ馬も多かったが、幸い本町通りの舗装も完成し、消防署が近かったこと、それに昼火事だったので大事に至らず済んだ。

◆これが夜半だったら人家・商店など密集地帯とあって混乱を招き、被害はさらに増えたであろう。春先はカゼが強い。当日はだいぶ北風があったので心配されたが、この程度におさまったのが不幸中の幸いであった。それに二階に寝ていた病人が軽いヤケドぐらいですんだのがなによりである。こうしたことから寝たきり老人のいる家庭では、やはり非常ベルが必要になってくる◆こんどの火事の原因は、石油ストーブの上にのせていたヤカンの水が蒸気でなくなって、真っ赤に加熱し、これが転げおちてタタミをこがして燃え広がったというから恐ろしい。どうして転げたのだろうか。家を留守にするときは、必ず石油ストーブを消すことが大事というわけである◆探山堂南町店ではすぐ寝手が火事だったが、新寝社長は二階の窓ガラスが、だんだん熱気を帯びてくるので、もうダメかと思ったという。北風が強く火勢は増すばかり。ところが、燃えやすい建物が東側にあったため、そこに延焼した。すると、今までの北風が急に東の方に、いっせいに向いてしまったという。〝火は風を呼ぶ〟というわけである◆火事は、また類を呼ぶという。一カ所でおさまれば、それに越したことはないが、何ごと三度。十分に注意しなければなるまい。とくにストーブの上に洗たくのなまかわきをぶら下げている家庭などは、ちょっとした間にずり落ちて大事に至るかもしれない。火の神様は火を大事に扱えば、決して怒り狂うことはしないものである。

（龍人）

# 剣の天地（204）

池波正太郎 作　中一弥 画

## 女鉢巻（九）

於富は、厳然（げんぜん）として、『それではかえって、不忠に相なろう』と、蔵人を叱りつけた。

その烈しい態度や声音は、とうてい、女のものとはおもえぬ。

逃げるのなら、どこまでも一緒に、と、蔵人はいいかけたが、ついに言葉が出なかった。

図書之介夫妻が共に逃れれば、敵の追跡はさらにきびしく、その人数も増えるばかりとなるし、それこそ、ほんとうに、（逃げ切れぬ……）ことになってしまう。

ここで、図書之介夫妻が討死をすれば、その間に、千丸は雄川の中へ身を隠しつつ、敵の目のふれぬところまで行きつける可能性が、（ないでもない……）

のである。それがわかっているだけに、大沢蔵人は返す言葉がなかった。『では、たのみましたぞ』於富に念を入れられ、『はっ……』

大沢蔵人は、これを承知せざるを得なかった。向うでは、小幡図書之介が千丸の肩へ手を置き、何かいいふくめていた。

千丸は、ひたと、父の顔を見上げながら、うなずいている。

於富は、家来の一人をよび、ねむっている清乃を山門の奥の右手の小高い場所へ移させた。そこは杉の老樹に囲まれていて、小さな地蔵堂があることを、於富は見知っていた。自分が行くまで、清乃につきそっているように、と、於富は家来に命じた。

『於富。千丸が承知してくれたぞ』あかるい声で、図書之介が声をかけてきた。『さようでございますか』『母上……』駆け寄って来た千丸の肩を抱き、於富が、母の慈愛にみちた笑顔を見せ、あくまでもしずかに、一語一語を千丸の脳裡へきざみつけるように、こういった。

『父と母とが、此処にて敵を迎え撃ち、ちからのつづくかぎり戦い、そなたを逃します。よいか、そのことを忘るな。そなたが逃げ終（おわ）せ、のちのち、父上の御血すじを後の世につたえることをねがうて、父と母が戦うのじゃ。なればこそ、そなたは、いかようなことあっても、かならず、そのいのちを全（まっと）うせねばならぬ。よいか。よいな』

千丸は、うなずいた。その両眼から涙がふきこぼれてはいたが、声をあげて泣くこともせず、顔をそむけようともせぬ。

『蔵人どの。早う、千丸を……』

於富が、千丸を大沢蔵人のほうへ突きやるようにした。

それへ、図書之介が、『急げ。いざさかの猶予もならぬぞ』と、いった。

『では、ごめん……』

蔵人も意を決したらしい。

いきなり、千丸の躰を両腕に抱きあげ、歩み出した。

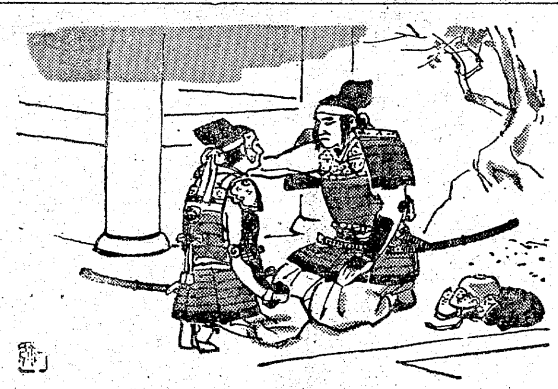

# 「あき巣」にご用心

「あき巣」は春になると再び活動を開始します。白昼堂々と玄関から侵入する「あき巣」。もう少し注意すれば犯罪はかなり減るのですが…。

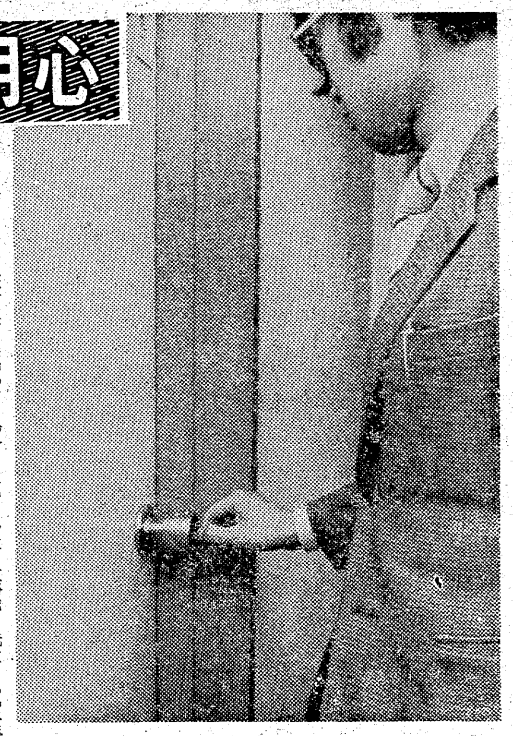

しっかりした錠ですか？もう一度点検を…

## 家庭婦人

旅行などに出かける場合、たいていカギをかけて行かれるのですが、ちょっと近所まで買いものというときは、案外カギをかけずに出かける人が多い。あき巣は五～十分もあれば仕事ができるのですから、たちまちやられてしまいます。

たとえば、こんな事件がありました。主婦が、洗たくものを干しに二階に上がっているあいだに、「あき巣」が一階に侵入。主婦がもどったときは犯人の姿もなく、部屋は荒らされていました。

すべての犯罪（刑法犯）の八〇％は窃盗（いわゆるドロボウ）で、窃盗の四〇％は侵入盗、その五五％が「あき巣ねらい」です。この「あき巣ねらい」は十二月に最も多いが、ついで三月～六月の春のシーズンに多い。外へ出かけることが多くなるからでしょう。

「あき巣」がはいってくる場所は、六〇％が「玄関」、三〇％が窓と縁側、ベランダです。どうして玄関が多いのか。こそこそ裏からはいるより、玄関から堂々とはいる方が怪しまれないし、玄関のカギがかけてないのが多い。かけてあっても簡単に破れることが多いからとのこと。

現に、「あき巣」の三五％は「カギのかけ忘れ」、一九％が「カギを破られて」、一八％が「カギを開けて」で、ほとんどが「カギ」に関連しています。ふつう「あき巣」は、カギを開けるのに三分以内しか時間をかけず、それ以上かかるときは、あきらめて次の目標をさがします。ところが、アパートのカギの六〇％を占めるのは、十五秒で開いてしまう「円筒錠」です。

## これからが特に危険

### 補助錠をつけたいもの

「これは屋内の寝室などにつけるものなのですが、便利なために多用されています。これは戸締まりとしては全くの役立たずで、ぜひとも補錠に替えていただくか、補助錠をつけてほしいですね」と関係者はいう。

補錠は二、三千円ぐらいで市販されています。売っている店がわからないときは、警察の防犯課で聞いてみましょう。補助錠は、錠を開けるとき、ドロボウが不自然な姿勢をとらなければならないように、ドアの上か下につけるとよいでしょう。また、ドライバーやハリガネを突っこまれないよう、ガードプレートをドアにつけて、ドアのすき間をなくすことも必要です。

窓にも補助錠がほしい。なぜなら、ガラスを破られれば簡単に主錠は開いてしまうからです。補助として「締まり金具」をつけることと、ネジ締まり錠でもカギつきのものを使うと安心です。自らの財産を守るために、しっかりしたカギをつけることは最大の策といえるのです。

# 明日の幸せつくるために（下）

## 早期発見、早期治療こそ大切

### 小川　未受診者が60％も

### 成人病に深い関心を

次はガンですが、このガンは、始末が悪いことに全身のどんな所にも出て来るのです。日本人に多い胃ガン、子宮ガン、肺ガン、乳ガンなど、働き盛りの人に多く発生するので、早期発見と早期治療が第一です。

恐ろしいものに心臓病がありますが、その主な原因として、

①心配や興奮など精神的緊張
②寒さや急激な温度の変化の中に体をさらす
③睡眠不足や過労
④太り過ぎ

などが挙げられるでしょう。

これらの病気の予防は、高血圧の予防と同じで、

①特に興奮しない生活（心配、不安、イライラなどストレス解消に努める）を送る②睡眠と休養を十分とることが第一です。

以上、病気の症状、看護予防などについて述べましたが、テレビや新聞などで、衛生面の放送や記事を常に注意して見るよう心掛け、もっと関心を持って予防に万全を期して欲しいと思います。

小川地区の成人病対策事業の方向について述べますと、小川地区は脳卒中で死亡する人が全国平均の二倍以上も高く、脳卒中で倒れる人が他地区に比較して非常に多いため、昭和四十四年から四十六年まで三カ年間、県の指定によって脳卒中特別対策事業を行い、四十歳から六十四歳までの全人員二千三百人を対象に、成人病検診を実施した結果、要注意の人が八百七十八人いた。

### 「管理の年」を設定徹底図る

そこで昭和四十七年から三カ年を〝管理の年〟と定め、昭和四十七年度には四十歳から五十歳までの働き盛りの人で高血圧症といわれた人、家族歴に高血圧症のあった人を対象として、二百四十八人の管理検診とアンケート調査を行った。その結果、第一は食生活にあること。高血圧の大部分の人は、従来の食生活すなわち米食の依存度が高く、植物油やたん白質の必要性を考えている人が少ないこと、とくに肥満に対する食生活の必要、痛感しました。第二は、健康管理の認識不足と思われる人が五〇％もあり、成人病の検診車を知らない人が二三％、受診しなかった人が六〇％もいたこと。第三は生活環境の改善が必要なことである。この環境のうち、住居は徐々に改善されているが、調査の時点では外便所が五〇％もあり、今後改善の必要があると考えます。

そのほか睡眠休養については、何歳ごろから兆候を示すかをテーマとして、小・中全児童の検尿とタイアップして、血圧測定を行い探究すると共に、地域調査を三カ年間の特対事業の総括の中から、血圧値の比較的正常な地区と比較的高い地区とを訪問調査（環境33問、栄養10問）したので、この調査から総合的な立場に立って、昭和四十九年度には地区の成人病対策事業の将来に向け、方向づけをしたいと考えています。

（おわり）

（いわき市小川支所・鈴木忠直）


完璧証写真　スタジオ　マツモト　平駅東館通り　電(22)2[illegible]

耳の不自由な方にリオンの補聴器
リオネット
（福祉法指定品）
富永電気商会
いわき市平字田町（平駅前）電(74)2496・6732

特殊ランプからシャンデリアまで
照明の専門店　いわき特殊照明
照明器具200点展示中
平駅　いわき特殊照明　平字立町　電23—0188　ヨーカドー

通勤・通学に一
ブリヂストンのノザワ自転車を
※いわき信販チケットをご利用ください
門馬自転車店
平・六町目　TEL・(74)5285

小鳥と金魚と犬
ペットフード
ペット器具
ワンチャン美容室　ホテル
総合ペットセンター　カワマタ
十五町目店　電(0892)
ヨーカドー前店　電(0893)
大平門店　電(9049)
電(7055)

"特殊冷風乾燥製造法"の
浜の名産
大川の干や歩き
大川魚店
特殊製造による衛生的な仕上げ，品質・味とも最上級品です。
四季を通して"ふる里の味"を贈物に，食膳に御利用下さい。
（春.夏.秋.冬）　（浜の名産品）
■いわき市四倉町字西三丁目
☎(32) 2916
四倉駅　当店　木村病院　至平　国道6号

フレッシュな男をつくる
フィンランド・サウナ
■営業時間
早朝10時から
深夜1時まで
■マッサージ
正午～夜10時
料金900円
■毎月　月曜日　はお休みです
フインランド
サウナ
平駅前不二屋ビル3F (23) 3660

楽しい晩酌に！
特吟清酒
秘蔵子
ひぞっこ
湯あがりに一杯やる気分は格別
清酒　鶴仙　醸造元
合資会社　松吉屋酒造店

火災を予防し
生命財産を守ろう
防炎加工
当社は消防庁の厳重な検査を受けて合格した日本防炎協会の指定業者で　防炎加工に関しては責任ある仕事を行っております
適合施設登録番号甲NO2001
全国防炎加工振興会員
日本ドライクリーニング協会員
株式会社　オギノ
本社　いわき市内郷綴町一之坪61　電(26)1051
平店　いわき市平字紺屋町13　電(74)5852

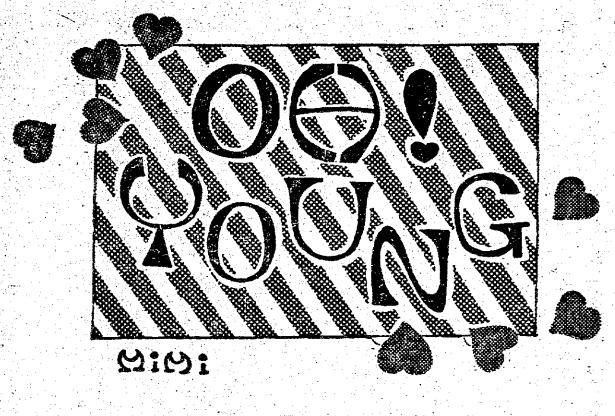


☆…右のタイトルは小名浜（消印）の…★
★…ミミちゃん。左下はシオンちゃん…☆
☆…（磐女一年）。あふれる愛のイメ…★
★…ージが伝わってくるようでいいね…☆

ところで、ロック馬鹿のイアン・ペイスクン、プロの卵になるのもいいけれど、〝割れない卵〟では困ります。卵は卵、じっくり力をたくわえてください。

投稿はいわき市平字田町六三、いわき民報社編集局「オー！ヤング」係へ。力作、傑作、その他なんでも歓迎。ふるって投稿して下さい。（亜）

## ロック馬鹿の一人言

アマチュアコンテストやフォーク&ロック大会で思うんだけど、曲、つまり選曲が悪くてマンネリ化している。一つのグループが昔やった曲を何度もやる。そしてこれがほとんどのグループがやっているから始末におえない。「T・Y・Aバンドも同じじゃねーかよ！」と言っている顔がちらほらけどさ。オレ達のバンドのオハコはサンタナで、これをコマーシャルにしてたわけなんだ。最近はラッパ部隊とシカゴやったり、このごろはP・フロイドのエコーズやったりしてんだぞ。新しいものをどんどんやる事さ。

そこでおもしろい裏話を…。アマ大会の方も年々すごくなってきたけど、たいてい市民会館だとかさ、いっぱしのステージ使うわけだよね。そして主催側は態度デカクてね、やだよ。早い話が集まるグループなけりゃできないクセしてこーだもの。ロック見に聞きに来る人もバカ見るわけさ。さっきの話もまぜるとね。そーだろ？ そして金を皆から取り、オレ達なんかノーギャラで悪態つかれんだもの。やりきれるもんじゃないよ。そして頭（主催者）の方はドラムかしてくれたのやれアンプかせだの、そしてまた、またかりたらこっちのもんだ風な顔してんだものな一。重いセットかついでさ、やんなっちゃうよ。そして汗かいてくたびれて、お茶も水も出さなくて「バイバイね」さ。重い足取りで歩いている時、「何の為にオレとんなバカ見なくちゃなんねーのかなー。なんで今まで練習してたのかなー」と思うよ。オレ達の世界はキビシイからね…ホント。

それにグループの連中に言いたいんだけどさ、ぜったい解散するなという事。どんな事あっても。T・Y・Aなんかしょっちゅう解散するけど、なぜかオリジナルのタダシとアキオなんかとオレはくされ縁だからね。いー事なのかねー？ グチも言うけどさ、カバーしあってね。それからもう一つ。グループ組んだら死ぬ気でやれよ。バカになれ。そしてやるからには、そう思わなくてもプロを目指せよ。中途はんぱで絶対やるなよ。オレ達の先生はレコードでもD・パープルでもクリームでもないんだ。まして一流のいー年した聞いても知ったふりしたオレの大キライな評論家でもないんだ。オレ達の先生はロック見に聞きに来る若い皆だよ。その人達に中途はんぱな曲できないんじゃないか。そうだろ？ 知ってても聞いてくれよ。こんな事がアマ時代のオレだったんだから。

四月からプロの卵だよ。これに出るのも最後だかんねー。オーヤダ、ヤダ。最後に一言。イラスト野郎は絵がザツすぎる！ 美木本 真さんは恋に恋している！ サイモンは…お前はホテナス！（イアン・ペイス）

## 姫鏡台

プレゼント　「学生街の喫茶店」や「一枚の楽譜」「ロマンス」などで一躍ヤングのアイドルになったガロ。この「姫鏡台」もすべり出し好調と聞くが、なんといっても抜けるような高音の展開が聞きもの。姫鏡台は小型の円形鏡で、ワリと古風な感じのする化粧道具だね。かぐや姫の「神田川」と同じ系列の歌のような気もする。五人に。

＝共立レコード平店提供＝

◇「塩月マナー教室」当選者＝伊藤玲子（平・主婦・35歳）秦真 知子（同・平商二年・17歳）中根豊子（同・主婦・30歳）吉田美恵子（四倉・大野中二年）紺野志津子（内郷・団体職員・19歳）

MINPO 49・3・13

◇応募規定▽ハガキに上の民報マークを貼付▽住所氏名、年齢、職業あるいは学校学年を明記▽締め切り20日▽発表27日▽あて先は投稿規定に同じ。

## 終末は予言しうるか？

◇予言◇ みなさん、「ノストラダムスの大予言」読みましたか？ あと25年で人類がめつ亡するって、あれです。もしそれが本当だとしたらどうしますか。私は単純なのかもしれないけど、全面的に信じてしまっているのです。だってさ、フランスの核実験とか、ブラックパワーが強まりつつあるとか混血とかetc…思い当たることがたくさんあるんだもの。

死ぬのはやっぱり怖いです。それで私はコックリさんで、本当にめつ亡するんですかってやったのです（まじめなんだゾ）。そしたらなんと！ 一九九九年七月まで、でてしまったのです。占いに弱いわたくしは、思わず涙がほろり…。私の愛する緑の地球！ 私の愛する全ての人々！ あぁー！ みなさん私達の手で地球を守りましょうよ！ すこしでも地球をきれいに…ようよ！ たとえそれがむだになっても、きっと後悔しないで死ねるでしょう。でもでもでも、いったいだれに向かっていえばいいのでしょう。私達の地球を汚さないで下さいって。ナムアミダブツ！（好間・正義の味方、けっこうがまん）

◇OLへの提言◇ あるOLたちの集まりで、いちばん話がはずんだのは、婚前の性関係をどう考えたらよいかという事だった。「勿論自由に考えるべきだと思うね。だってスウェーデンだってアメリカだって、みんなそうなのですもの」と多くの人々は言い、少数の女性たちが、やはり結婚まではバージンでいるべきだと遠慮がちに言った。

どちらが良いかという事は本人の意思による事だから、自分の責任において行動する外はないと私は思うが、気になったのは彼女たちの口から度々出た「スウェーデンでは」とか「アメリカでは」という言葉だった。なぜ自分たちの問題を話すのに、スウェーデンやアメリカがひき合いに出されるのか、その考え方が私には軽薄であり、危険に思われた。フリーセックスということだけを日本に移し植えても、それが日本の社会でどう受け入れられるか、またそれによって傷つくのはだれなのか、という事を考えていないらしいのである。

外国の例を語る前に、それが本当に自分たちの幸福につながる事になるかどうか、もっと現実的に、ドライに考えてみる必要がありそうに思われるのである。（四倉町・小湊周一）

◇深海にて◇ 深い海の中にいてあなたのことを思い出しています。煩しいことは今は考えなくてもよいのです。風が海面を揺するとき私のところへはとどきません。あの頃のあなたとの思い出だけに浸っていられるのです。そしてもう遥かに遠くなったひとかけらの思い出を胸に、静かな眠りにつきます。きっと夢をみるでしょう。うしろ姿だけのあなたの夢を…。（絵里）

◇友よ◇ 友よ、卒業おめでとう。友よ、就職おめでとう。友よ、私は社会に負けた。友よ負け犬になるな。友よ。社会についていけ。友よ、君たちはこれからだ。友よ、君たちは私のような思いをするな。友よ、心に夢をもて。夢があればどんなかべにもぶつかっていける。友よ、夢をすてるな。（ジューキマン）

## 大人へ

坂内留美さん（15）

私達は、それぞれ大きな夢をもっています。世界征服とか、大きなお城のお姫様とか、「そんなのバカバカしい」なんて言ってしまったら終わりです。大人の人達も夢をもっていると思うんです。けれど、私達から見れば、とても現実的で、楽しみがないように見えるのです。だから、「今の若者は、無鉄砲で計画性がない」なんていうようになるんです。私達といっしょに、小さな夢でもいいからもってもらいたいと思います。（平・平養護学校中三）

## 若者へ

加藤信一さん（39）

若者の特権、それは無限といっていい程の可能性をもっていることだ。その可能性に向かって歩むべき道を決める時、または日々の生活において〝安易に流されるな〟と言いたい。打算を優先したり、努力や苦労を回避したりして、いい結果を得ても素直に喜べない空しさ、それよりも悩みながら、苦しみながら、自分自身に打ち克ったあとの満足感、爽快感を大事にしたい。これは自分自身への戒めでもある。（平・飲食業）

うまい「かつ」なら大宝ですネッ！
谷川瀬店は数寄屋造りの落ち着いた店で楽しいお食事を―
平大宝銀座店　平・銀座通り　TEL・㉒2968
谷川瀬店　平・谷川瀬　TEL・㉓0279
本店は合掌造りの店でバラエティーに富んだ"とんかつ"を
小名浜大宝本店　小名浜・岡小名　TEL・㊱4443・㊱5028
駅ビル店　平ステーションビル（3F）電㉒0620

工事部営業ご案内
波形スレート工事（浅野スレート特約店）
タイル工事（クラウン　ダントウ）
床タイル工事（ニットータイル）
軽量天井下地工事（三洋工業特約店）
ALC工事（イトン工業特約店）
セントラルヒーティング設備一式
その他建築工事に関するご用命は
OSK 思川産業株式会社
いわき市平塩字塩向10　電㉞4117代

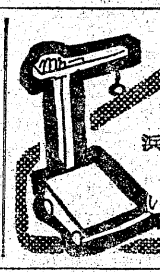

普通特殊専門販売
浜通り唯一の修理工場
石城計量社
いわき市平谷川瀬字三十九町
電㉔3468・8059

専門機械設備による製造が格安料金で受注！
★カーボン付き伝票　★両面印刷
★多量の印刷　★ナンバー入れ印刷
例　領収書・納品書・請求書・見積書・伝票
いわき印刷
平中神谷字十二所24　電34―2049

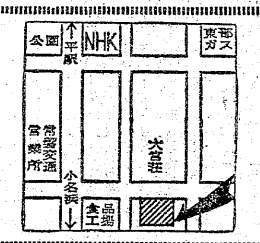


入院随時
井苅整形外科神経科外科医院
院長　井苅義憲
いわき市平字下の町（常磐交通第1営業所東）電㉔―2566

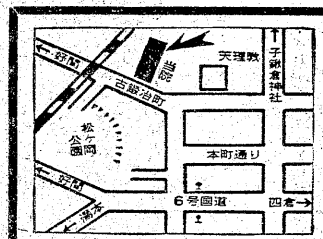


内科・胃腸科・循環器科・放射線科
山尾内科胃腸科医院
・入院設備あり　院長　山尾昭二
いわき市平字古鍛冶町12の3　TEL・㉓2120

▼脳神経外科▼整形外科
▼胃腸科　▼外科　▼内科
▼麻酔科
大河内病院
院長　大河内一郎
いわき市内郷御厩町折返21の1
電26―2588（代）

内科・胃腸科
遠藤医院
入院応需
院長　遠藤英一
いわき市平字長橋町51　電㉔三一一一（長橋町バス停前）

山田胃腸科泌尿器科外科医院
小児科　内科　泌尿器科　胃腸科　外科
院長　山田均
副院長　山田静
いわき市平字下川原　市内バス五色町下車　電㉔三〇八三

産婦人科
中田医院
優生保護法指定医
入院に応じます
女医　中田幸子
いわき市平字材木町　電㉔三〇九七

志賀整形外科外科
院長　志賀柳一
[入院随時]
・駐車場あり
いわき市平字鍛冶町27　電昼院内㉓五〇五〇　夜（自宅）㉓五〇五一

白木沢産婦人科
[入院応需]
院長　白木沢長史
いわき市平字大町一八の三　㉔八三七五・㉓九四七七

皮膚科
三浦皮膚科医院
三浦正男
いわき市平字材木町（堂ノ前遊園地隣）電㉔四二四七

# 善意の口座

## 奉仕銀行いわき支店オープン

## 『労力』など820人が預託

### 技術・趣味・余力を募る

善意の輪をつなぎ明るい社会をつくろうーと福島県奉仕銀行いわき支店が一日、いわき市社会福祉協議会内にオープンした。オープンから五日現在までに〝労力の奉仕〟を中心とする八百二十人の善意が預託口座に登録され、好調なスタートを切った。同支店では市民の善意による預託をさらに呼びかけるとともに、オープン記念として二十四日から四月初旬にかけ三千人を目標に〝市民の献血運動〟を実施する。

## 三千人目標の献血も

この奉仕銀行は市民の中で社会のためになることをしたい、困っている人を助けたいが、どんな方法で、何を行っだら良いかなど知らない人の善意を預託という形で預かり、困っている人など市内の市民仲間を対象に奉仕銀行から救いの手を贈り、役立てようという窓口機関。

いわき市の場合、これまでにも善意銀行を始め個人、あるいは団体、グループごとに奉仕活動が実施されていたが、奉仕銀行の発足により突然困った人が出た場合でも、スピーディーな奉仕活動が適切に出来る。いつだれがどうなるかわからない時代に、お互いが技術や余力を預託し合って助け合う預託システムが、今後とも充実することに期待が持たれている。

奉仕銀行で預かるものとしては技能預託口座、労力預託口座、金品預託口座、特別預託口座の四口座があり、特別預託口座を除き技能、労力、金品預託口座はいわき市民がいわき支店に預けると、いわき市内で役立つような組織になっている。また、一日オープンから五日までの四日間において、奉仕銀行に登録した市民は労力預託を中心に八百二十人に達し、好調なスタートを切ったほか、技能関係の理美容、クリーニング、芸能などが登録されると急激な伸びを示すのでは、と関係者はみている。

なお、オープンを記念し、いわき支店の場合は二十四日以降から四月初旬にかけ、三千人を目標に市民の献血運動を市内各地で実施することになっている。また、実施にあたっての日程、車の配置場所は決定していないが、チラシなどで市民に呼びかけるほか、奉仕銀行登録者にも呼びかけることにしているが、いまから市民の協力を呼びかけている。

一方、奉仕銀行に預託されたものは心身障害児童施設、養護施設、母子寮、老人ホーム、地域の要保護世帯や子供会、老人クラブ、児童館、公園、震災、火災、水害などあらゆる状態、事態に贈られる。

なお、預託の申し込みはいわき市平字菱川町六の四、いわき市社会福祉協議会内、福島県奉仕銀行いわき支店（23―3320）に電話か郵便で受け付けているほか、グループ預託（ボランティア活動）もあり、奉仕・寄付の指定預託も出来る。

奉仕銀行預託口座は次の通り。

【技能預託口座（技能ボランティア）】▼理容　美容　マッサージ　自動車運転　映画映写　大工　左官　塗装▼舞踊　奇術　人形劇　楽団演奏　童話　紙芝居　武道　各種スポーツ▼囲碁　将棋　筆耕　印刷　書道　茶道　生花　絵画　写真　料理　和洋裁▼医療　育児　法律　生活　老人就労などの相談▼点字（訳）　ろうあ者の通訳　ほん訳　語学　自然科学などの教授▼子供会など団体の野外活動　スポーツ　レクリエーションの指導

【労力預託口座（労力ボランティア）】▼洗たく　お掃除　つくろいもの　育児　看護など福祉施設への労力奉仕▼一日里親　一日保母　施設修理　施設児童の家庭招待など▼児童遊園地　公園　道路　その他公共施設への清掃サービス▼老人クラブのお世話　寝たきり老人　居宅身障者への労力サービス▼奉仕銀行　諸社会福祉活動への協力　その他の労力奉仕

【金品預託口座】▼現金▼学用品　日用品雑貨　菓子　図書　衣類　花（種苗、球根）　樹木▼スポーツ用品　遊具　玩具など福祉施設に必要な備品

【特別預託口座】▼献血予約登録　愛の角膜預託▼集会所　児童の遊び場　運動場など施設（土地、建物）の提供▼自家用車　バス　スライド　映写機　フィルム　テープレコーダーなどの提供▼温泉　劇場　海の家　パンガロー（山の家）の提供及び行楽招待▼医療　衛生　福祉などの調査　研究への協力

# 県内初の新技法

## ブロッスイング法

### 中之作の床屋さん　西独の美容術を導入

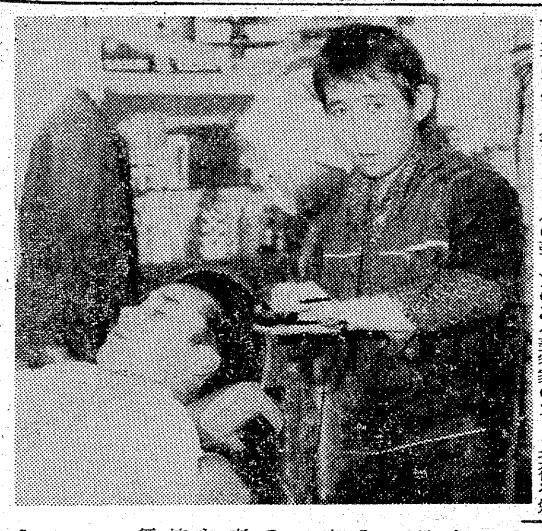

実践的なカットテクニックの第一人者として、全ヨーロッパの美容界に不動の地位を築いた西ドイツのある美容家のカット技術を勉強し、これを理容に苦心して取り入れ、風などで崩れても自然のままだと、高校生や船乗りから「カッコイイ」と喜ばれ、見事変身、大成功をおさめた理容師さんがいる。

この人はいわき市中之作字須賀八、金成時雄さん（三三）＝カナリ理容院経営＝。金成さんは以前から「自然な髪の形がほしい」「普通の平凡な床屋では進歩がない」と考えていたが、約二年前から東京などの美容院に〝ブロッスィング技法〟といわれるカット方法が流行していることを昨年春ごろキャッチ、これをマスターしようと早速同年十月上京、一カ月を費やし、代々木の日本美容研究会館で勉強してきた。

この技術の導入は県内では初めて。金成さんは昨年十一月から実践に移しているが、技術だけでなく器具、設備も最新式のものばかりで、ハサミ、ブラシ、ドライヤーなどはほとんどがドイツ、フランス、イギリスといった外国製。

特に、イスは肘かけが折り畳み式で、自由にどこからでも座れる仕組みになっている。また、そのままイスが一回転し、客は寝たままシャンプーができるなどすべてが客本意。

十三、十四日にはこのカット技術のテストが日本美容研究会館で行われ、この技術をあみ出したマンフレッド・シュモック氏からマン・ツー・マンで指導されることになっており、金成さんは免許取得をと連日腕みがきに余念がない。

金成さん宅の理・美容院開業は古く、美容の方は既に二十五年の歴史を誇っている。現在理容院は三代目の金成さんと妹の伸子さん（三三）の二人、美容院は奥さんの光代さん（三三）と三人の美容師さんが運営している。金成さん自身も今年で十五年のキャリアを持つベテラン。この新技術を取り入れ張り切っている金成さんは「ほかの人は敬遠しているようですが…。私はあくまでもお客さん本意ですから、お客さんに喜んでいただければどんな難しい技術にも取り組んで行きます。新しいものを開拓して行かなければ…」と意欲満々。

【きょうも新技法でハサミを使う金成さん】

# 3月議会に請願12件

## ゼロ歳児保育所の新設など

いわき市三月定例議会に次の請願十二件が提出された。問題のし尿くみ取り手数料値上げのほか夜間診療体制の確立、その他ゼロ歳児保育所の設置、乳幼児、老人福祉の向上を訴えるものが多かった。

▼し尿くみ取り手数料の値上げ（いわき清掃事業協組）▼県道〝磐城・豊間・四倉〟線上流の梅田川河川改修工事の促進（下神白地区）▼平地区内新田橋の歩道橋設置（平三中PTA）▼ゼロ歳児保育所の設置（老人医療を無料にする連総会）▼ゼロ歳児医療費の公費負担分の現物給付（同）▼乳幼児六歳までの医療の無料化の早期実現（同）▼老人福祉年金の支給年齢を六十五歳に引き上げ（同）▼六十五歳以上の老人の医療無料化の早期実現（同）▼老人医療の所得制限を撤廃することについて（同）▼寝たきり老人の完全看護について（同）▼夜間診療体制の確保（同）▼新設の東、西市場とも市営小名浜魚市場も漁協組に運営管理を委託してもらいたい（小名浜漁協組、小名浜機船底曳網漁協組。

**上平新で心配ごと相談**　いわき市小川支所は十四日午前十時から上平新公民館で心配ごと相談を受け付ける。

## へアさん

8110　中島安男

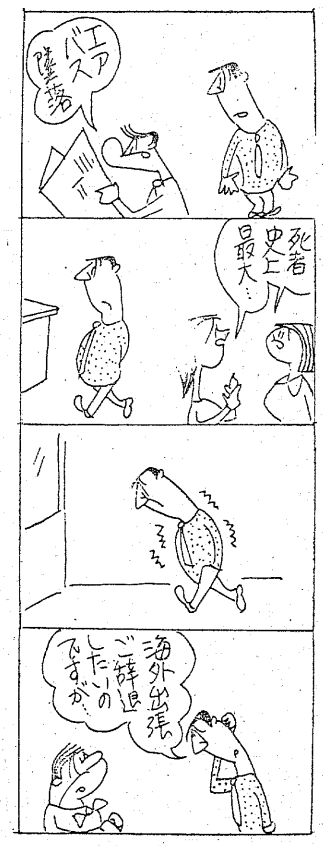


# くらし随筆

## 友への引出物

後藤一郎

気の合った友達と逢うのは誠に心楽しい。まして遠方の友となればなおさらのこと。女性ならずとも、とめどもない話のつきるところ知らずであろう。

◇

秋田にいる学生時代の友人の結婚式に出席したときのこと。披露宴半ばとなり、酒が適当にまわり出すと、今まで話をしていた周りの人達がだんだん秋田弁に変わってゆき、ひどいことには一言一句聞きとれなくなってしまった。

話の通じる新郎ともなかなか話を出来ずに、新婚旅行の出発を見送ったのであるが、せめてしばらく振りで逢った友人（新郎）と、大いに語り、旧交を温め合う時間が欲しい、という気持ちが残ったものである。

結婚式における友人（新郎）との出会いは、ごく当たり前のことではいいながら、時間の制約や、形式に阻まれ、思う存分友人と語ることもならず、出来たての妻君も、角隠しやベールの陰からかいま見るだけのことが多い。

妻より友を大事にせよ、などというつもりはないが、結婚式の際、新婚旅行の一日目を友達との語らいに提供するのも、実のあること、と考える。それによって、遠来の友にとっては、面々と語り合える楽しさを与えるとともに、素顔の新妻との面識も深まること、と思う。

◇

今まさに結婚シーズンたけなわで、駅のホームも若いカップルを見送る若者達でにぎわっているが、結婚の友達への招待状に一筆一式の当日一晩親しい友達と語り合うべく云々とつけ加えるなら、それは遠来の友に対してばかりでなく、近くの友にも「最高の引き出物」となるにちがいない。

（食肉販売業・磐城）

# 15日に西表公園切手を発売

郵政省では『西表国立公園郵便切手』を発行、十五日から全国の各局で売り出す。いずれも二十円切手で〝マリュウドの滝〟と〝海中の光景〟を意匠とした二種。〝マリュウドの滝〟はヨコ三十三ミリ、タテ二十二・五ミリの横長で、〝海中の光景〟は同じ大きさで縦長のもの。いずれもグラビア四色刷りの美しいもの。

【発売される二種の切手】

ゴルフショップ S&N 開店4周年謝恩大バーゲン　期日3月11日→16日

舶来一流ゴルフクラブ10万円均一セール
（案内状ご持参の方お1人様1セット限定）

| | | | |
|---|---|---|---|
| ☆ベンホーガン・クラシックモデル | 定価 | 4×8 | ¥190,000 |
| ☆ベンホーガン・スターモデル | 定価 | 3×8 | ¥146,000 |
| ☆スラセンジャージャック・ニクラウスモデル | 定価 | 4×8 | ¥174,000 |
| ☆PGA・ライダーカップ　モデル | 定価 | 4×8 | ¥160,000 |
| ☆PGA・トーナメントモデル | 定価 | 4×8 | ¥148,000 |
| ☆スポルディングエクゼクティブモデル | 定価 | 4×8 | ¥160,000 |
| ☆トップフライトモデル | 定価 | 4×8 | ¥174,000 |

以上7点を1セット　¥100,000にてご奉仕いたします
万一品切れの際はご容赦下さい

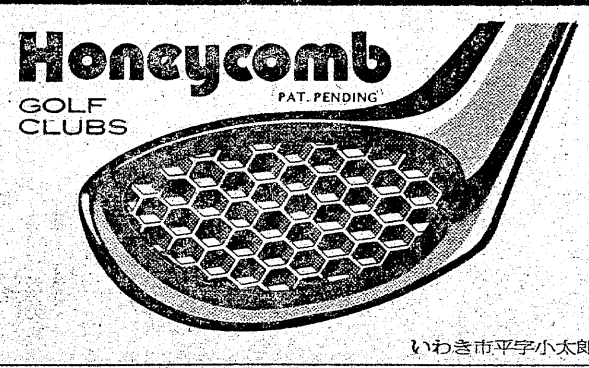


国産アリガグランドスラム・73年モデル
アイアン9本セット¥76,500を
¥38,500（20セットのみ）

・ゴルフスラックス
・ゴルフウエア
・ゴルフシューズ

舶物一流メーカー品オール半額セール
他ゴルフ用品1～5割引き
・アクシュネットパター2割引き

いわき市平字小太郎町（福島不動産ビル1階）　電23―7191

# きょう真冬に逆戻り

## 小名浜で氷点下3・1度

梅の節句も終わったというのにいわき地方はまた冬に逆戻りした。小名浜測候所の調べによる十三日の最低気温は氷点下三・一度、好間観測点では氷点下四・八度だった。小名浜測候所の話では大陸から冷たい風が吹き込んで冬型の気圧配置になったためで、冬の最低気温平均氷点下二度というから十三日の氷点下三・一度は真冬の寒さで、雪さえ吹きかける始末。平年の最低気温はプラス〇・九度というから四度も低い気温になった。なおこの寒さは、十四日ごろから回復に向かうそうだ。

## マチのダニ4人逮捕

### いわき中央署　花見前に暴力狩り

春の行楽シーズンを控えてマチのダニを一掃するため、いわき中央署は十二日午前、暴行、恐かつの疑いで暴力団員三人をそれぞれ自宅で逮捕、また十三日未明、暴力行為の疑いで札付きの男一人をいわき市平字田町地内の路上で逮捕した。

本部　幸雄

大和　孝一

篠原　泰二

矢内　久男

逮捕者と容疑は次の通り。

▼同市平字仲間町六二、丸唐会平一家組員、無職本部幸雄（三七）＝昨年九月下旬、平駅前の飲食店街で同市平の会社員（三〇）が仲間と口論しているのに因縁をつけ、なぐる、蹴るの暴行を加え、さらに「このおとしまえをどうつけるんだ」と脅迫して現金十万円をおどし取った。

▼同市平字手搦三三ノ二、丸唐会神谷二家組員、無職大和孝一（三）、同市平字下の町二ノ四、同一家組員、無職篠原泰三（三）＝二人は昨年十一月初旬、同市四倉町の運転手Aさん（三）が以前仲間とケンカをしたことを知り、Aさんのほか当時現場にいた友人ら五人を同市久之浜町の旅館に呼び付け、「今度のケンカはお前らの連帯責任だ。一人十万円ずつ六十万円を出せ」と、大人から十二万円をおどし取った。

▼同市平幕ノ内字我妻内二、雑工夫矢内久男（三七）＝去る二月一日前零時ごろ、同市平字二町目地内の飲食店で、居合わせた同市好間町、大工Aさん（三七）、同Bさん（三四）、同市平沼ノ内、会社員Cさん（三）の三人にささいなことから因縁をつけ、ビールびんで殴りつけるなどの暴行を加え、Bさんの頭や顔などに二週間、Cさんにも一カ月の重傷を負わせた。矢内はこれまでもたびたびケンカをしては同署に逮捕されており、暴行の常習犯だった。

## 用水路に落ちた幼児救う

### 小名浜二小　仲良し三人組を表彰

いわき東署は十二日、人命救助の仲良し三人組のいわき市小名浜字丹波沼一四四ノ一、二瓶芳行君（一〇）＝小名浜二小四年＝、同所、高木政勝君（一〇）＝同小三年＝、同市小名浜字林ノ上一三ノ三、岡本聰君（一〇）＝同小四年＝に感謝状と記念品を贈った。

二瓶君ら三人は去る一月二十二日午後三時ごろ、同市小名浜字神成塚地内の農業用水路（水深約一・二㍍、幅一・五㍍）に落ちておぼれていた近くの会社員平間道雄さんの三男啓悟ちゃん（三）を発見、二瓶君が腹ばいになって手を伸ばし啓悟ちゃんの手を、高木君が足をつかんで救いあげ、同時に岡本君が腹をたたいたりして、意識不明の状態となっている啓悟ちゃんに人工呼吸をして助けた。

三人は学校が終わった後、同用水路近くのソロバン塾に行く途中、浮き沈みしている啓悟ちゃんを発見したもの。啓悟ちゃんは前五時半まで、〝きずな〟に関する質問、会員からの催し事に関するアドバイス、企画、アイデア、感想などを受け付ける。電㉓局〇五一九番。

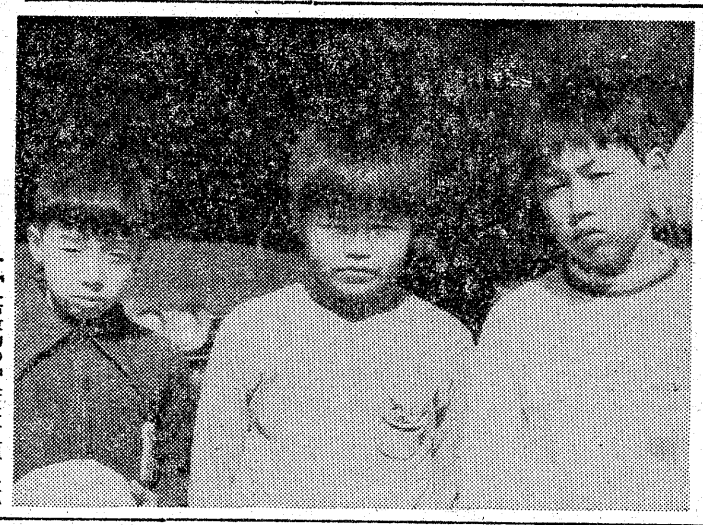
【人命救助の仲良し三人組＝左から高木　岡本　二瓶君】

日、大雪が降って地面が雪のためツルツルになっていたところ、犬に後ろから吠えられたので振り向いたところ誤って転落した。

なお、同校でも卒業式のときにこの三人を表彰する。

**常磐で乳児検診**　いわき市常磐支所は十四日午後一時半から三時まで、同支所で乳児検診を行う。

**高坂で婦人学級**　いわき市内郷支所は十四日午前十時から、高坂団地集会所で婦人学級を開く。

## 〝学校ぎらい〟など取り上げ

### 家庭児童対策研修会

県いわき地方行政連絡室、いわき市教委主催の「家庭児童対策モデル地区指導研修会」は十五日午後一時から、いわき市役所八階会議室で行う。

今回の研修は二分科会に分かれ〝学校ぎらいの背景にあるもの〟〝子どもの教育と悩み〟について話し合ったあと全体会を行う。またいわき市社会福祉事務所平事務所勝倉文雄所長が「今こどもに何を充足したらよいか」を講演する。

**〝きずな〟で相談など受付**　若い人の会『きずな』＝遊佐勝美会長＝では、いわき市平字下の町二ノ二同会事務所で、毎月曜日から土曜日の午前十一時から午後

## 久之浜の〝空の灯台〟放送

14日朝、ラジオ第一

NHKいわき放送局では、十四日ラジオ第一午前七時四十分からの『朝のロータリー』の時間に、〝空の灯台〟を放送する。

いわき市久之浜に〝空の灯台〟ともいえる東京航空局いわき航空無線標識所が完成した。この空の灯台は常時、空に電波を出し飛行機を安全に誘導するもので、全国にはおよそ五十の標識所があるが福島県では最初のものとなる。

番組では空の灯台を紹介し、そこで働く人々の苦労、喜びなどを伝える。

**石炭産業資料収集委員会**　いわき市教委は十四日午後三時から、市役所七階会議室で石炭産業資料収集委員会を開く。

## 第三回いわき婦人のつどい

いわき母親連絡会では十七日午前九時半から、いわき市社会福祉センターで「第三回いわき婦人のつどい」を開く。

この婦人のつどいは国際婦人デーを祝い行われるもので、福大経済学部中川弘先生の「インフレ、物価のからくり」の講演もあるほか、バザーも開かれる。

また、保育所も準備してあると一般婦人の参加を呼びかけている。

**農村婦人講座**　県いわき農業改良普及所は十八日午前九時半から菊田農協植田支所で農村婦人講座を開く。

当日は市教委長谷川教育主事が「家庭のしつけと母親の役割」と題して話すことになっている。

同普及所では多数の受講を呼びかけている。

**〝きずな〟で福祉施設慰問**　若い人の会『きずな』では十七日県立養護学校、二十四日徳風園老人ホームを慰問する。

両日とも午前十時半にNHK前小太郎町児童公園に集合、常交定期バスで慰問先へ向かい、昼食を共にしながら親睦を深める。会費は昼食費として二百円。

**平で乳児検診**　いわき市公衆衛生課は十四日午後一時半から三時半まで、平市民会館で乳児検診を行う。

**農改推進協議員会**　いわき市は十四日午後二時から、市役所四階会議室で平地区農業改良推進員協議会役員会を開く。

**磐城市民会館で乳児検診**　いわき市磐城支所は十四日午後一時から二時半まで、磐城市民会館で乳児検診を行う。

**四倉地区子供会の発起人会**　いわき市教委は十四日午後二時から、四倉公民館で四倉地区子供会発起人会を開く。

**永崎公民館で乳幼児の相談**　いわき市磐城支所は十四日午前九時半から十一時半まで、永崎公民館で乳幼児相談を受け付ける。

**四倉で三種混合接種**　いわき市四倉支所は十四日午後一時から二時まで、四倉公民館で三種混合予防接種を行う。

**内郷で乳幼児相談**　いわき市内郷支所は十四日午後一時半から二時半まで、内郷公会堂で乳幼児相談を受け付ける。

**金山公民館で移動市民相談**　いわき市勿来支所は十四日午前九時半から正午まで、金山公民館で移動市民相談を行う。

## 交通事故

（12日・県警交通企画課調べ）

| | 発生 | 死者 | 傷者 |
|---|---|---|---|
| いわき中央署 | 1件 | 0 | 1人 |
| 〃東署 | 0 | 0 | 0 |
| 〃南署 | 0 | 0 | 0 |


募急

◆ウエートレス　二名
年齢二十歳前後（パートも可）

◆コック見習　一名
年齢二十歳まで

※いずれも通勤可能な方・諸保険あり・委細面談

レストラン　ブラジル
いわき市平・田町・並木通り　電㉔二九九〇

近火お見舞いお礼
十一日昼近火の際はさっそくお見舞いをいただきまことにありがとうございました　とりあえず紙上でお礼を申し上げます
やなぎさわ呉服店
いわき市平字南町六八　電㉔六一八四

近火お見舞いお礼
十一日昼近火の際はさっそくお見舞いをいただきまことにありがとうございました　とりあえず紙上でお礼を申し上げます
宝石の探山堂
いわき市平字三町目三の三　電㉓二七五三代

近火お見舞いお礼
十一日昼近火の際はさっそくお見舞いをいただきまことにありがとうございました　とりあえず紙上でお礼を申し上げます
花の店わきざか
いわき市平字三町目六　電㉔八四一六
いけ花教室　草野　ハルヨ
寺内　曼月

近火お見舞いお礼
十一日昼近火の際はさっそくお見舞いをいただきまことにありがとうございました　とりあえず紙上でお礼を申し上げます
洋服のなかや
いわき市平字三町目一　電㉔二三〇三
永山薬局
いわき市平字三町目一　電㉔二三八七

毎月15日は《女性の日》
Ladies day, 15th.
★ご来店の女性のお客さまに〔小さなプレゼント〕を進呈！

花の木（パーラー）
平駅前〔世界館ビル〕2階
Phone：74—6101

写真＝5Fの豪華な大ホール　200人様まで

輝かしい人生の門出!!
とこしえの愛を誓うにふさわしい　豪華な式場でどうぞ
⊙ご婚礼のお日どりが決まりましたら　お早めにお申し込みください
⊙ご招待状から婚礼衣裳・着付け・ハネムーンまで　一切お世話いたします
⊙お料理は和食・洋食とも1,800円から承ります
⊙ご宴会・会議用にもご利用下さいませ　200人様から20人様まで大小6部屋を用意いたしております
総合結婚式場　ことぶき会館
いわき市平字田町・並木通り　いわき民報ビル3・4・5F　☎23—3500

## 今日のことば

嫉妬は男においては弱さであるが女にあっては一つの強さである

A・フランス（フランスの作家）

## 教育のきょうち

# "退職勧奨"に二つの疑問点

好間　白土　和男

早春三月は、子供達にとっては卒業・進学・就職と悲喜こもごもの季節であり、サラリーマン、公務員にとっては人事異動のあわただしい季節でもある。

それに伴って新聞紙上にも人事異動、大学入学者などの記事が増え始めた。三月を最後に永い間勤めた職を辞す人は心寂しいことであろう。定年制のない公務員には"退職勧奨"という形でそれがやってくる。小中教員は五十九歳で生活主体者でない女子教員は五十四歳で退職を勧奨されるのが、県教育委員会の基準だそうである。

しかし、ここに二つの疑問点がある。

一つは、伝えられるところによると、五十九歳になっても"大物校長"は、後進の指導のため数人が残留するとのこと。校長に果たして大物・小物の差があるのであろうか。さしずめ大型校の校長を大物というのかどうか。

二つめは、生活主体者でない女子教員が、なぜ五十四歳で辞めなければならないのか、夫婦共かせぎで生活が楽だから辞めても良かろうというのか、そんな人ばかりはいないはず。仮にそうだとしても雇用関係とは別な視点であろう。男女同権は法の大前提であるからである。

何ごともルールに従ってフェアにいきたいものである。

（教員・34歳）

# ストの陰で泣く中小労働者

平　橋本　富雄

"狂乱物価"も高騰物価の線でやや落ちついてきたようである。しかし"つくられた物価"で甘い汁が吸えなかった各種物品が、四月を期に値上げを示す姿勢で機会をうかがっている感がある。

今月下旬には国鉄ストで、また国立二期校の受験生が足を奪われる。が、これを期に春闘は激烈化し、賃上げか物価安定かの矛盾した論争が続くが、いつも目の当たらない中小企業労働者の苦しい生活を忘れないでもらいたい。

（会社員・43歳）

## ★……今夜の番組……★

### NHKテレビ
☆印は白黒

- 6・00　こどもニュース
- 05　つぶやき岩の秘密
- 30　人形劇「新八犬伝」
- 7・00　ニュース
- 30　アジアの自然「湿原に生きる」
- 8・00　「銀座わが町」中村玉緒　島田陽子　原田大二郎　青山孝　郷ひろみ　黒柳徹子ほか
- 9・00　ニュース
- 15　ニュース解説
- 30　ニュース特集
- 55　「風の御主前」高橋幸治　真木洋子　加藤嘉
- 10・10　文化展望「大津絵」田中豊太郎　西山松之助
- 50　ニュース

### NHK教育
☆印は白黒

- 6・00☆中国語講座
- 30☆ピアノのおけいこ
- 7・00☆英語会話　初級
- 30☆技能講座
- 8・00☆市民大学講座　現代の科学「モデルと現実」～コンピューター・シミュレーション～久田俊彦　新井清之助ほか
- 9・00☆通信高校講座　英語A 1
- 30☆通信高校講座　英語A 2
- 10・00☆通信高校講座　英語A 3
- 30☆通信高校講座　日本史

### 福島テレビ
☆印は白黒

- 6・00　FTVテレポート
- 7・00　日本一のおかあさん
- 30　みんなで歌おう'74「北島三郎・都はるみとともに」
- 8・00　結婚への扉「再婚及び中高年齢者特集」
- 9・00　「寺内貫太郎一家」小林亜星　悠木千帆　梶芽衣子　西城秀樹　加藤治子　浅田美代子
- 10・00　「炎の旅路」大谷直子　小坂一也　篠田三郎　志垣太郎　ユベール
- 30　ただいま恋愛中
- 11・05　カラー秘録・太平洋戦史（9）

### 福島中央テレビ
☆印は白黒

- 6・00　ダイヤモンド・アイ
- 30　ワイドニュース
- 7・00　「空手バカ一代」
- 30　とことんやれ大奮戦！フォーリーブス　岡崎友紀　京唄子　ほか
- 8・00　雑居時代「鬼千匹」石立鉄男　キャシー中島　川口晶　杉田かおる
- 9・00　特ダネ登場！？　ゲスト＝橋幸夫
- 30　水曜ロードショー「壮絶アマゾネス・ローマの女戦士」ルイ・ジュールダン　シルビア・シムス　ほか
- 11・00　きょうの出来事
- 15　ワイドショーIIPM

### NHK第1
1340KC

- 6・00　ニュース
- 40　じょうずな話し方＜日本人と話し方＞
- 7・00　ニュース▽ニュース解説
- 25　ニュース特集
- 8・05　人生読本「無名の偉人たち」
- 15　趣味の手帳
- 30　科学千一夜　日本人のひざ
- ・05　放送演芸会▽落語「品川心中」「味噌庫」
- 10・00　ニュース
- 20　若いこだま～ヤング・ネットワーク～
- 11・05　夢のハーモニー　時は来りぬ　早春　ほか

### NHK第2
1540KC

- 6・00　そろばん教室＝わり算
- 20　基礎英語
- 40　英語ニュース
- 7・00　ラジオ農業学校＜日本経済と農業＞
- 15　統基礎英語
- 30　中学生の勉強室　数学
- 8・00　通信高校講座　数学I
- 20　通信高校講座　数学I
- 40　通信高校講座　地理B
- 9・00　通信高校講座　数学II
- 20　通信高校講座　古典乙I～漢文～
- 40　通信高校講座　政治・経済
- 10・20　通信高校講座「現代国語」
- 11・00　大学講座　哲学

### ラジオ福島
1060KC

- 6・00　ニュースハイライト
- 30　長門裕之の男の話
- 50　圭子のこの指とまれ
- 7・10　イエスタデイポップス
- 30　ゴールデンワイド＜淀川長治・ラジオ名画劇場＞昼下りの情事　サンセット大通り
- 8・30　グルーヴィ・ポップス
- 9・00　ショックゾーン
- 20　MUランデブー
- 30　ザ・ディスコティック・ショウ
- 10・00　ポップスNOW
- 30　MUハイフォニック＜日本のミュージシャン・越路吹雪＞
- 11・20　歌謡リクエスト合戦

### FM放送
☆印はステレオ

- 6・00　くらしの話題＜ディスクジョッキー＞
- 7・15☆サウンド・オブ・ポップス　グレーヴのアンブルー・エンジェル　激しき心　砂時計ほか
- 8・05☆ステレオコンサート＜クラシックリクエスト＞～ブルックナー特集～交響曲第9番ニ短調　アヴェ・マリア　昇階誦「これこそ大祭司である」　前奏曲とフーガハ短調　ほか
- 10・20☆大作曲家の時間＜シューマンの作品＞
- 11・05　夜のしらべ

## 市況

### 魚類

十三日朝の小名浜港は、ヤリイカが多い。

【小名浜港】　底引船十五隻十三トン三百㌔

▼ヤリイカ　五千百㌔　六五〇一三五五▼水ダコ　二千三百五十㌔　千四百五十㌔　二〇〇一五〇▼ナメタ　九一〇一四〇〇▼ドンコ　千百五十㌔　三三〇一二五▼アンコウ　五百㌔　二七〇一二五〇▼ヒイカ　五百㌔　二三五▼キント　四百五十㌔　三〇〇一一〇〇▼ウ　ノドグロ　四百五十㌔　七〇〇一五〇▼小サバ　三百五十㌔　二六〇▼メヒカリ　三百五十㌔　三〇〇一二四〇▼マイカ　二百㌔　三〇〇一二三〇▼サメサガレイ　二百㌔　二三〇一一〇〇▼ヤナギ　二〇〇一四五〇

【江名港】　底引船二隻一トン二百㌔

▼ヤリイカ　七百五十㌔　六一〇一三〇〇▼サバ　百五十㌔　三七▼ヒイカ　百十㌔　二四〇

【中之作港】　底引船四隻四トン五百㌔

▼ヤリイカ　二千七百㌔　五〇〇一三〇〇▼サバ　千三百㌔　三〇〇▼マイカ　二百五十㌔　二三〇一二〇▼ヒイカ　百八十㌔　二三〇一二三〇

### 野菜

▼白菜六〇一二〇▼ニンジン一七〇一四〇▼ゴボウ八〇一一〇▼大根三〇一三▼ネギ一二〇一七〇▼エネギ一五〇一一四〇▼キュウリ四〇〇一二〇〇▼ナス二三〇一二〇〇▼キャベツ一三〇一五〇▼サツマイモ二〇〇一一〇〇▼ナガイモ一六〇一四〇▼ジャガイモ九〇一三〇▼サヤマメ七五〇一七〇〇▼トマト三〇〇一二〇〇▼サトイモ三三〇一二〇▼レンコン二〇〇一一五〇▼ピーマン六〇一五五▼モヤシ二五▼シイタケ六〇〇一四〇〇（以上㌔）▼ホウレン草三五一五▼菜類三〇一五▼カブ八〇一二〇▼ニラ三五一二〇▼ミツバ八〇一七〇▼春菊三五一一〇（以上束）▼玉子一九一一五（コ）

### 果物

▼リンゴ二五〇一七〇▼ミカン九〇一四〇▼バナナ一五〇一一四〇（以上㌔）▼イチゴ三三〇一一五〇（カップ）

（丸亀青果市場調べ）

鈴木新夫画伯に三月会から招待

いわき市出身の新制作会員鈴木新夫画伯＝東京都豊島区長崎二ノ二五ノ一四＝は恒例の三月会に招待出品することになった。

第四回三月会は八日に死去した香月泰男、小磯良平、森芳雄画伯ら九人を中心に、三十人の中堅画家を招待して十五日から二十七日まで東京銀座の日動画廊で開かれる。


いわき民報案内広告

⊙…一ダン四行　一、二〇〇円
⊙…同一広告五回以上掲載は一割引き
⊙…お申し込み、お問い合わせは本社営業局広告部
電㉓一六六六代＝支社、支局、いわきPRセンター＝電㉓〇六九〇＝へ

家屋

新築　一戸建て▽六畳四畳半▽日照良駐車可▽平一中学区内▽場所＝内郷小島町市営住宅前▽連絡先＝電㉖一八〇四

新築　アパート六畳六畳キッチン・バス・トイレあり駐車可▽場所＝内郷高坂団地入り口▽連絡先＝電㉔二四六

新築　アパート▽六畳二間▽台所バス水洗トイレ付き▽場所＝平上荒川市営球場前（第三菱川荘）▽連絡先＝電㉒三六一〇

売家　土地付き▽建物木造平屋九〇平方㍍▽築一年▽土地三三〇平方㍍▽電話付き▽場所＝金振団地▽連絡先＝電㉖四三二〇

アパート▽二階六畳四畳半▽トイレ付き▽駐車可▽場所＝平字仲間町　▽連絡先＝電㉔四五三二

貸事務所▽一三五平方㍍（四一坪）二階▽場所＝平鎌田字西山下　▽連絡先＝電㉔五五四八・㉔二三八六（夜）

アパート▽六畳、四畳半▽バス、トイレ、駐車可▽場所＝平上荒川高専前、すずらん荘　賃一万一千▽連絡＝電㉓九〇三三

新築　マンション▽平駅五分▽セット洋服ダンス付▽水洗トイレ▽バス▽駐車可　▽電㉒〇五一五

貸家　平駅裏八百㍍▽駐車場有▽会社借上希望▽八畳四畳半三畳▽台所トイレふろ有▽連絡＝電㉓〇二八七夜㉓三〇七二

貸家　一戸建▽六畳四畳半四畳場所＝平北白土字中島▽バス停まで一分　▽連絡先＝電㉔四三九六

雑件

駐車　塀▽月ぎめ▽場所＝平・南町（平大通り）石島歯科隣▽委細面談　▽連絡先＝電㉔四三九六

求む

下宿・貸間・アパート
いわき短大生
一年男子または女子
連絡先
いわき短期大学
TEL・74－9185

急募

大型運転者　2名
ブル　〃　2名
クレーン　〃　1名
・高給優遇・委細面談
株式会社　草野商会
小名浜・御代坂電㊹1265代

女子社員募集

販売員（経験者優遇）
事務員（同　）各若干名
・年齢18歳～25歳　高卒以上
・給与当社規定による委細面談
・各種保険あり
履歴書持参ご来社下さい
プレタポルテ　ミツワ
平・田町（銀座通り）電74－4210

募集

募集　路線運転者五名大型免許保退職金有通勤可能な方平・正内町茨城県貨物平営業所㉔九三五一

チリ　紙交換運転者募集▽日収六千円以上▽古新聞ダンボール雑誌その他▽高価買入れ▽平原高野▽坂本商店電㉞二三七〇

自分の実力を発揮したい方・何かを求め努力する方・業界最高を求め躍進する仙昭いわき市平・赤沼入り口▽㉞四七三八

生徒募集

楽しく学べる
お料理教室
佐々木クッキングスクール
平・城山（磐女通り）　電74－6091

べんりや▽承ります▽小こ用達▽と一報下されば駆けつけに参上　電㉔八〇三秋元

男子社員募集

◉営業部員　若干名
免許証要　寮完備
年齢　18歳～30歳
給与　当社規定による
履歴書持参　委細面談
学生協指定
京呉服　丸善本店
内郷高坂町1丁目59の8
電㉓2968

D.P.E・免許証
カラープリント
タカツ写真店
平・新川町交差点きわ
TEL・23－2750

男女社員募集

新設営業所の発展と業務拡張のため
●営業部員　若干名
●幹部候補　若干名
年齢・経験問わず
・給与　平均月収130,000円（48年度）
・賞与年2回　昇給年1回（昇格別）
・研修手当支給・各種保険完備
・面接日　3月15日・16日
午後1時～5時
履歴書持参のうえご来社下さい
担当東北管理局
講談社HR
株式会社ホームライブラリー
いわき営業所
いわき市平・鍛冶町21　電74－7609

募集

営業マンおよび施工員
■資格　年齢23歳～30歳くらいまで・免許証所有者
■待遇　当社規定により優遇
昇給年二回・賞与年二回
■面接　三月十五日（午前10時～午後3時まで）
履歴書持参のこと
三和シャッター工業株式会社
いわき営業所
いわき市平字三倉五五の九　電㉔三三〇三

お座敷ホステス増員募集
▽月収＝十万円以上の見込み　▽委細面談　▽車で送ります
小名浜第一ホステスクラブ
いわき市小名浜字沖見　電㊹五三二一

仕上がりは「より早くより美しい」を
当店のモットーとしております
シロガネドライサービスセンター
いわき市平字白銀町　電㉔六〇七四

庶民金融
低利・敏速
お気軽にご来社下さい
福島県庶民金融業協会会員
杉山商事
平・十五町目一六（佐藤事務所2階）電㉓四四一四

計算機なら
明和商販
平・五町目　電㉓三〇五九七

県知事（1）第509号
土地の未来と共に進む
三越不動産ガイド
平・佃町　電23－7184

| | | | |
|---|---|---|---|
| 売地 | 内郷新町前 | 231平方㍍（70坪）住宅地適 3・3平方㍍5・5万 | 仲介 |
| 売地 | 内郷御厩町 | 297平方㍍（90坪）住宅店舗 3・3平方㍍6・5万 | 仲介 |
| 売地 | 平明治団地 | 231平方㍍（70坪）住宅地適 3・3平方㍍4・7万 | 仲介 |

三越商事株式会社
平・佃町　電㉓1630
●中小企業●商店
手形割り引き
その他
ご相談に応じます


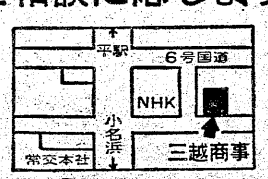



季節の味とまごころを盛りこんだ
今週の味自慢
かき釜めし
金釜
平駅前電話ニ三・七一九〇
正午から午後11時まで
※第2・第4月曜日＝定休日

君故に今日又
うなぎ
くわんかな
新味の魚清
電（74）2633

融資・保証人不要
電話債券・不動産担保
三信商事
いわき市平字中町二三　電七四－八四四八