夕刊
いわき民報
いわき市平字田町63ノ7
いわき民報社
◎ 振替口座（郡山）4028
本社 0246 ㉓1666
小名浜支社 0246 ㉒3560
常磐支局 0246 ㊷2380
勿来支局 02466㉒2903

新味の魚清
平・二 電七四一二六三三

定年制実態調査

考えさせられる55歳

寿命延びているのに

いわき商工労政事務所297事業所から回答

理由は人件費の増大

寿命が延びているのに定年制は相変わらず五十五歳制多いが。県いわき商工労政事務所が昨年六月三十日の時点で調べたいわき市内の『定年制実態調査』によると、回答があった調査企業二百九十七事業所のうち、七七・一％の二百二十九事業所が定年制を実施していることが明らかになった。従業員千人以上の大企業では、ほとんどが定年制を実施しているのに対し、百人未満（三十人以上）の中小企業の実施率は六六・五％だった。定年年齢は〝五十五歳〟が相変わらず多く、半数以上の五七・八％を占め、六十歳以上が二五・五％、六十五歳とするものが二事業所あったことは注目される。

現在は社会経済の事情から、多くの労働者が定年に達した後も、なお引き続き働く必要に迫られている。

調査対象事業所は常用労働者三十人以上を雇用している民営の五百八十八事業所だったが、このうち二百九十七事業所から回答があったものを集計したもので、定年制を実施している企業のうち、再雇用制度が百二十九、勤務延長制度が五十九事業所あり、再雇用、勤務延長を図った理由は労働力の確保（三九・四％）勤労意欲の向上（三八・三％）が主で、人事の停滞や人件費の増大を避けることも挙げられている。調査結果の主なもの次の通り。

定年後には『差別扱い』

昇給や退職金もなし

【昇給・賞与・退職金】約半数が一般より低い基準で算出され、一般と同じ待遇をしているのは二、三割程度で、全然昇給しないところも一割ほどある。賞与も同じ傾向。

退職金は再雇用の場合は半数以上が支給していないが、三割の事業所では一定額を支給している。一方勤務延長の場合は四五％の事業所が通算して支給しているが、支給しないのも二四％を占める。

【改定の理由】定年制を改定した四十一事業所の主な理由は、一番多いのが『勤労意欲の向上』の十六事業所（三九％）、次いで『組合要求』十三事業所（三一・七％）、『労力不足』十事業所（二四・四％）、『高齢者が就労し易くなったため』が六事業所（一四・六％）などの順。

【再雇用・勤務延長の理由】百八十八事業所のうち『労働力不足』によるものが七十四事業所もあって一番多く、次いで『意欲向上』が七十二事業所、このほか組合からの要求、作業条件などがある。

別項の調査では『人事の停滞を避けるため』が八十八事業所、『人件費増大を避けるため』が六十四事業所で、経営予測から制度化したものが二十七事業所もある。

【延長期間】再雇用（四十八事業所）では『五年』と『一年』がそれぞれ三三％、『二年』が一四・六％などで、六年以上は八・三％だけ。また勤務延長（二十三事業所）で一番多いのが『二年』の八事業所（三七・八％）で、六年以上はたった一事業所。

【再雇用後の賃金異動】勤務延長の場合（六十五事業所）は七割の四十六事業所が定年時と同じだが、再雇用の場合（百三十六事業所）は定年時の一定割合制とするものが五十二事業所、次いで定年時と同じものが三十九事業所で、月給から日給に切り替えているところが十五事業所。

定年時より低くしているところは五十六事業所あり、八割程度が二十七事業所で一番多く、次いで七割台が十二、九割台が七事業所で、半分以下というのも一事業所ある。

民間会社が対象

常用30人以上を選んで

【実施状況】調査企業二百九十七のうち、定年制をとっている企業は二百二十九で七七・一％、ない企業は二二・九％（六十八事業所）。規模別では従業員が三百人以上のところではほとんど実施しているが、百～三百人のところでは九一・四％（五十三事業所）三十～百人が六六・五％（百二十三事業所）と規模が小さいほど普及率が低下している。

【産業別有無】一般機械器具（十二事業所）金融保険業（十一同）は全部制定しており、運輸通信業九六・五％（二十八同）電気機械器具九四％（十六同）卸小売業八五％（三十四同）サービス業七九・四％（二十七同）などの順で、一番普及していないのは建設業で〝制定なし〟が五二％もある。

【形態区分】定年制をとっている二百二十九事業所のうち、一律定年制をとっているところが七割（百六十一事業所）も占め、男女別定年制が二割（四十六同）職種別定年制が一割（二十二同）。産業別ではパルプ・紙加工、出版印刷が一〇〇％、化学石油、一般機械器具がいずれも八三・三％の設置率。

【一律定年制の年齢】一律定年制をとっている百六十一事業所のうち、半数を超える九十三事業所が『五十五歳』、次いで『六十歳』が四十一事業所、『五十六歳』が九事業所、『五十七歳』が六事業所あり、『六十五歳』が二事業所あった。

【男女別定年制】男子の定年で一番多いのがやはり『五十五歳』（八十事業所）次いで『六十歳』（十七同）『五十八歳』（六同）『六十五歳』（二同）となっているが、女子の場合は家事などの関係から低くなっている。『五十歳』が一番多い十七事業所で、次いで『五十五歳』が十二事業所、『四十五歳』が十事業所で『三十五歳』の若さに線を引いているのが二事業所あり、『五十六歳以上』はわずか一事業所にすぎない。

女性は損している

35～40歳でおさらば

才言

▼…定年制はお役所に厳しいものとばかり思い込んでいたら、民間企業はそれどころではなかった。県の定年制実態調査をみると、男女の区別はもちろん、定年後の差別もひどいものだ。中小企業だけに会社ばかり責めるわけにもいかないのか。社会保障制度がまだ整っていないので、『欧米にくらべ日本はまだ遅れているな』としみじみ思う。ヒガミだろうか。

JMスーツ
（仮縫い付き）
38,000円均
42,000円均
45,000円均
店名がかわりました
JM
高島屋
（旧バルコン高島屋）
TEL. 22→0552
平・中町・大黒屋デパート前

7色の海…沖縄をめざして一路南へ
沖縄洋上学校 120名 大募集
ネモトの"幸運のカギ"シリーズ＝キミ自身の手で幸運の扉を開けよう!!
NOWなプレゼントがみ～んなに当たるよ！
新学期ワイドセール
期間 3/10㈪→4/10㈪まで
ネモトで腕時計をお買い上げになったら……
店内にそなえつけのラッキーボックス3個をあなたの"カギ"で開けてください（カギは店内にございます）
（どれか一箱は必ず開きます 扉の中にはステキなプレゼントを用意してございます）
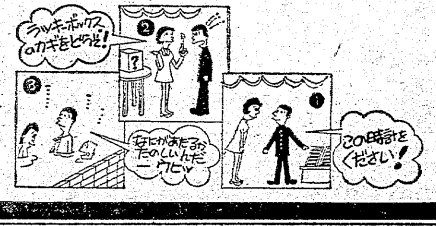

募集要項
①参加資格…ネモトで腕時計をお買い上げの上ラッキーボックスで幸運を射とめられた中学生高校生 ②募集人員…120名様（父兄同伴は別途料金） ③参加申込開始日……昭和49年3月10日～4月14日まで
④参加申込金額……学生1人15,800円
⑤参加申込方法……当店でご説明いたします
⑥実施予定日……昭和49年8月13日～8月18日
実通邦宝石学協会特別会員店 ●NTCグループ
ネモト
2丁目店●いわき市平2丁目 ☎23-2607
駅前店●いわき市平駅前大通り ☎74-5418
サービスセンター●いわき市平15丁目 ☎74-7557
東京事務所●東京都品川区五反田7の22の17
東京卸売センター7階13号 ☎494-2765

六斜坑の採炭を許可

常磐炭砿 "見直し"で異例の復活

仙台通産局は十四日、常磐炭砿から出されていたいわき市常磐湯本町辰ノ口の同炭砿旧磐城砿業所六斜坑の鉱業権設定申請に対し、公害防止対策を十分に実施することで許可した。同社では今月中にすべての手続きを終え、できるだけ早い時期に坑道整備、採炭を実施する。

波辺町で採炭している常磐炭砿は底をつき始めた東一斜坑に、昨年三月から東二斜坑（埋蔵量三百万トン）から採炭するためボーリングを始めたところ八十度からの高熱温水が噴き出し、採炭不可能とわかって、採炭は全面不能かと思われた。

このため昨年暮れ、四十六年の全面閉山の際、鉱業権を放棄した六斜坑を再び掘る計画を立て、石炭鉱業合理化事業団と話し合い、二月十四日に仙台通産局に鉱業権の設定を出願していた。

通産局では、六斜坑の周囲の鉱区がすでに閉山しているので、他との競合はほとんどなく、採炭による地盤沈下対策、地上の用水路、農地などへの影響排除などの公害防止計画が出願と同時に示されているので、これを守らせるという条件で許可した。

六斜坑の鉱区は約二百㌶、埋蔵量は二百万トン、採炭可残量は七割の百五十万トン程度。月産二万～二万五千トンの出炭を計画しており、近く石炭鉱業合理化事業団と鉱区売買契約（一億二千八百万円）を結び、通産省平石炭事務所に施業案の認可申請を出し、事業着手へ、手続きをすませる。

一度放棄した鉱業権鉱区で、再び採炭することは原則として認められないが、石油危機など石炭エネルギーの見直しといった含みもあって異例の再許可となり、カベに突き当たっていた常磐炭砿の採炭操業に新しい道が開かれた。同鉱区の採炭期間は向こう五年間とみられている。

「ふるさと」を見直す

17日まで 大黒屋 観光民芸展に二百点

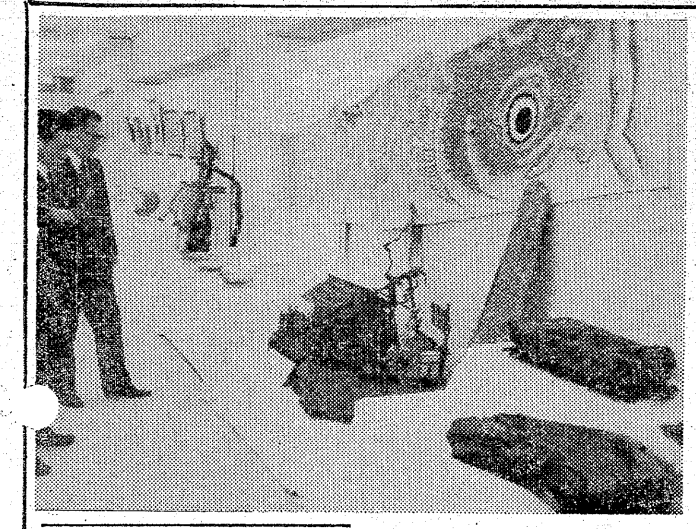

【いわきの観光と民芸品展＝二十万円の値がついた水車小屋】

郷土の民芸を見直そうという第一回いわきの観光と民芸品展が十五日から十七日まで、大黒屋デパート六階会場で開かれている。

みやげといえば海産物か菓子類で、民芸品の乏しかったいわき地区の隠れた民芸品を発掘、まず市民から郷土民芸を見直してもらおうというのが同展開催のねらいだが、フタをあけると、これほど優れたものがこんなにもあったのかと驚かされる品々が二百点も展示された。

会場での即売はさけることにしているようだが欲しければ予約できる。自在カギを東京からの客が三万円で予約したのを始め、ふるさとの水車小屋（二十万円相当）など古木、流木を利用しての水資などから、製品の大半は中央の先生方の予約買いという盛野の和紙、みやげ品として増産を予定している"しし頭"、いわきダルマ、絵のぼりとコイのぼり、弥治郎こけし。市内では珍しい製作品の陶器（土作焼、小久焼）、ワラ細工、竹細工、張り子と見あきさせない。

いずれも手芸品だけに、品数に限りがあって市内の市場に流れていないが、こうした"いわき民芸"を専門に市販する"民芸品店"の必要性、流通機構の確立が痛感されるというのが、見学者の一致した意見だった。出品物と製作者次の通り。

▼絵のぼり、コイのぼり（平・高橋晃平）▼いわき天狗（好間・小野影山敏男）▼土作焼（好間・小野銀色瓦製作所）▼絵馬、羽子板、いわきワラ馬、しし頭、人形（好間・大塚一二）▼弥治郎こけし（平・高橋精志）▼天狗、虎などの張り子各種（久之浜・草野源吉）▼ダルマ、天狗（同・遠藤豊）▼ダルマ（平・村山シツエ）▼ぞうり（三和・折笠安雲）▼純粋和紙、障子紙、民芸紙（遠野・瀬谷俊次）▼木彫白水阿弥陀堂、同沼ノ内弁財天、安寿と厨子王、面（平・鈴木千代人）▼張り紙、浮き絵（四倉・鈴木イチ子）▼いわきのれん（久之浜・西山染工）▼宝船（同・山下富三郎）▼小久焼（大久・東洋興産）▼一斗ざる（平・鈴木市郎）▼みそこしざる、むきときざる（平・松崎イネ）▼ダルマ（平・金子ヤス子）▼いわきタコ（好間・蒲生貢治）▼みの（同・草野茂直）▼しし頭（同・小野忠孝）▼水車小屋、ぽんぽんたぬき、だんらん、水盤（四倉・賀沢千治）▼木彫じゃんがらこけし、箱天上人（四倉・佐々木巡次郎）▼焼きもの（四倉・渡辺寿美枝）▼しょいこ（田人・芳賀信太郎）▼くつし（四倉・北村一由）

花粉銀行が完成

ナシ開花の4月中旬使用

いわき果樹振興協議会ではナシの花粉を長期保管する開葯（やく）所"花粉銀行"をいわき市平赤井字諏訪原のナシ集荷所横に、一月から工費八十四万円をかけ平屋建て（二十三・一平方㍍）の建設をしていたが、このほど完成した。使用開始はナシの開花する四月十八日ごろになる予定。

開葯所は各栽培農家で採取したナシの花粉を、摂氏二十五度の温度に保ち二十四時間生育させ、さらに発芽試験を行い、合格した花粉には交配しやすくするため増量剤を加えて栽培農家に返す。栽培農家ではその花粉を綿棒を使ってメシベに付ける。

開葯所で生育させた花粉を使って人工的に交配させると結実状態がよく、生育も良好で奇形ナシがなくなる。このためナシ栽培農家の間から開葯所の早期着工が望まれていた。

あす県立高校入試

発表は19日午後3時以降

あす十六日は県立高校の入学試験日。いわき市内全日制十四高校の募集定員四千四百六十人に対し、市内四十中学校や他地区からの進学希望者は五千五百九十六人で、競争率が一・二三倍となり、昨年より〇・〇五倍高い"狭き門"となった。

試験は午前九時から午後三時十分まで各校ごとに国語、数学、英語、理科、社会の順に五科目を、各五十分ずつの筆記テスト（英語は聞きとりも含む）を行う。発表は十九日午後三時以降、各校ごと正門や校舎など見やすいところに張り出して発表する。

株式・前場

本日の市況は、昨日の好地合に引き継いで小反発して始まった。朝方大正薬中心に薬品株が買い進んだ中ごろ、亜鉛市況高騰により東邦亜鉛の非鉄金属、本田技、東洋工の自動車株、材料含み株の帝石、財投一連の一角、協醗酵、三井東圧の化学株が物色された反面、大型株全般は軟調であった。

主な高いものは帝石二十七円、三井山八円、三井金七円、東邦鉛九円、大正薬十三円、日農林十四円。

主な安いものはソニー二十円、松下八円、本NCR六円、三協精八円。

【地元銘柄】常陽銀二百九十円、呉羽化二百七十九円、常磐興百八十七円、日化成百二十三円、東邦銀三百二十円、七十七銀三百五十六円。

ダウ平均十二円四十六銭高の四千四百七十七円八十五銭。出来高五千万株。（平・水戸証券調べ）

会と催し　16日

【平市民会館】▽平ナショナル製販冷蔵庫展示会（9時）▽司法書士春記事務研修会（13時）

【勿来市民会館】▽数職員組合学習会（13時）▽ラボ・パーティー（14時）▽臨バレエレッスン（14時30分）

【常磐公民館】▽ダンス研究会（18時）

【磐城体育センター】▽みづほ（18時）

【しゃくなげ会館】▽福島医科大学同窓会いわき支部会（17時）

【草野ホール】▽大黒屋新入社員教育（8時）▽錦城会例会（18時30分）

あすの停電

▼小名浜地区Ⅱ（9時30分～11時30分）岡小名字岸（13時30分～15時30分）金成（23時～19日5時30分）木戸田、長枕、花畑の一部、中町境、寺後、定西の一部

天気予報

玉半提供 ☎五〇三一

（小名浜測候所調べ）

【今夜】西のち南の風、晴れのち曇り。

【明日】南の風から遅くなって北西の風、曇りのち一時雨。

【海上】今夜、明日とも多少風波のある程度。

（異常乾燥注意報発令中）

あすの暦

3月16日（土）

旧2月23日	日	口
暦	赤	月
曜	5・48	17・43
日出	17・43	0・53
日入	0・53	10・38
月出	10・38	7・31
月入	7・31	
潮満	1・09	15・55
潮干	15・55	

妻佐藤トシ江は病気療養中のところ三月十四日午後零時十分永眠いたしました　ここに生前のご厚誼を深謝し謹んでお知らせ申し上げます

追って葬儀は三月十六日午後一時自宅を出棺いたします

昭和四十九年三月十五日

いわき市平字八幡小路七九

喪主　佐藤吉春

外親類一同

父薄葉巳之松は三月十四日午前八時二十分九十四歳の天寿を全うして永眠いたしました　ここに生前のご交誼を深謝し謹んでご通知申し上げます

追って葬儀は三月十六日午後一時自宅を出棺いたします

昭和四十九年三月十五日

いわき市平字新川町二三

喪主　薄葉孝一

男　薄葉長一

男　薄葉嘉広

外親類一同

三月十七日は定休日
毎度お引き立てをいただきありがとうございます　三月十七日は定休いたしますのでお知らせ申し上げます
平料亭組合

世界のコーヒー・ブルボン
新舞子海岸通り赤い屋根・電☎二四八九　宮崎商事

レコード

小名浜・銀座
金子レコード店
電(92)2853

古美術品高価買入れ
土地建物・電話担保
手形貸付け・割引き
昭和商事
平・新川町九　電㉓〇〇二六

故母伊藤スイの葬儀の際はご多忙中のところ遠路わざわざご会葬されご丁重なご香料を賜りご厚情誠にありがとうございました
さっそくお伺いの上お礼を申し上げるのが本意ですが略儀ながら紙上でお礼を申し上げます
昭和四十九年三月十五日
いわき市平字梅本一
喪主　伊藤昭一
女　阿部和子
女　佐藤光子
女　青山静江
男　鈴木公夫
女　斎藤文子
女　青山丸子
外親類一同

弊社常務取締役平支店長伊藤昭一殿母堂故伊藤スイ殿の葬儀に際しましてはご多忙中のところ遠路わざわざご会葬下されご丁重なご香料を賜りご厚情誠にありがとうございました
さっそくお伺いの上お礼を申し上げるのが本意ですが略儀ながら紙上でお礼を申し上げます
昭和四十九年三月十五日
仙台市小田原弓ノ町三一
青葉商工株式会社
代表取締役　阿部喜平
いわき市平字梅本一
青葉商工株式会社平支店

一本は会社に
一本は自宅に
お勤めの方は傘を二本用意しておきましょう　一本は会社に　一本は自宅に　コンパクトサイズの傘いろいろとりそろえました
越 フジコシ
紳士折たたみ傘　九八〇円～二、八〇〇円
紳士長傘　五八〇円～二、五〇〇円
婦人折たたみ傘　九八〇円～二、八〇〇円
婦人長傘　五八〇円～二、五〇〇円
（平店新館二階売り場）

割烹　寿司　本店
福鮨
小名浜・定西
電☎二〇二二代

●配達敏速●
牛豚肉問屋
合資会社 伊東牛肉店
本店／平・大町目　電☎4753
平駅前　電☎3180
支店／平大通り　電☎5510
電☎8374

寒さに先がけ桜の香り
熱湯を注いだ桜花漬の香りとあわい塩味は暖かい春の満足感を満喫させます
☆桜花漬　一〇〇㌘　二五〇円
☆まぐろさしみ　一〇〇㌘　一五〇円
一人前　二〇〇円
☆ところ天　一袋　四〇円
☆新製品　鮭くんせい油漬一コ　一〇〇円
さかいストアー
平・1　電㉙3336代

"いつも…"
友を訪れるときの
さりげない心づかいは
サントリー持参！
気をつかわせず
遠慮せず
心ゆくまで楽しめます
▽サントリー　角……一、五〇〇円
▽〃　オールド……一、九〇〇円
17日（日）はお休みです
全国酒有連チェーン
大喜多や
平・材木町29　電23－3722

平本町を広域診断

県が内定

民間主導型の再開発へ

県が行う四十九年度の商店街診断に、いわき市内では平と小名浜の二区域に内定した。

平の場合は一地区だけでなく、本町通りの一町目から四町目までの広域診断で、とくに今回は一、二町目と四町目の開発を主体にしており、白銀地区、西銀座地区など近隣地区についても合わせて診断勧告される予定。

地元では八月ごろの診断を希望しているが、今後県、市、商工会議所、商連との間で話し合いが進められる。とにかく平商連が積極的に診断を希望したことは初めてで、銀座街を中心とする再開発案の失敗したあと、民間主導型の開発、再開発への基盤づくりとして注目される。

信者の浄財も倍増

惣善寺の慈悲の箱　カナン村に三万五千円

いわき市常磐湯本町三函の惣善寺（森文戒住職）は去る四十三年度から本年まで、本堂の中に慈悲の箱を備えてから七年目になる。昨年一年間に訪れて寄進した善男善女の浄財は開封が市社会福祉課白井陽平、渡辺東海男両氏の立ち合いで行われ一円玉、五円玉、百円玉とえりわけて勘定したところ総額三万五千五百二十二円と、昨年の二万七千六百二十七円の二倍以上という大幅な増額で、カナン村に贈られることになった。

二十一日の春の彼岸も間近、また信者から昨年以上の浄財が…と住職の善意運動はことしも続く。

【山と寄せられた慈悲の箱の浄財】

農業と土地対策講演会

22日　平市民会館

いわき市農業委員会、土地と農業を守る市民運動いわき市推進本部主催の農政講演会は、二十二日午後一時から平市民会館大会議室で開く。

世界的な食糧不足が叫ばれ、国内の食糧自給の悪化は急速に進行する気配濃厚な中で、農業と土地について再考し、現在の農業をとりまく諸問題との関係など権威者を招いて聞き、今後の指針にしていこうと開くもので、一般農家から農業関係機関の聴講を呼びかけている。

講師は土地と農業守る運動推進本部事務局中村広次局長「当面する農政諸問題と土地対策」。

商店街

エンド　寝具　平・倉前のエンド店でセール　ンド　寝具店では17日までタイムカプセルセール。

フジコシで　寝具まつり　フジコシでは17日まで寝具まつりと呉服大市。

スナック　小名浜字本町六三順が開店　にスナック順が新装開店。

あすの運勢

小川石洲

三月十六日（土・赤口）

【1月生】心に思っただけでは進展しない、積極的に出て有利

【2月生】多少の無理も押して心配ない、積極的に出て結果吉

【3月生】他力に頼っていては後悔する、自力でがんばり好転

【4月生】今はチャンスではない軽率に動けば墓穴を掘ろう

【5月生】運気に波がありとまどう、慎重にじっくり取り組め

【6月生】徐々に軌道に乗るきざしがある、くじけず努力せよ

【7月生】軽率に動けばマイナス招く、内容を検討してかかれ

【8月生】出るクイは打たれるたとえ、今は控えめが結果よい

【9月生】先手を打って出て何かと有利、ぐずぐずすれば自滅

【10月生】感情に走って不利を招く、協調はかって順調に運ぶ

【11月生】いかに急いでもチャンスではない、冷静に転機待て

【12月生】身辺に困難が生じやすい、あわてず冷静に当たれ

100円店

ある席上で、クスリの買い方についての話が出た。カゼをひいて、薬局にクスリを買いに行った場合、「なんかカゼ薬ないの？」ときく客は、薬局からいうと、カモだそうである。二、三流どころのカゼ薬を売りつけても、相手はよくわからないからだ◆それに、複式販売というアミにかかる。「カゼをひいたのは、疲れているからでしょう。ビタミンも一緒に飲んだ方がいいですよ」と、いろいろすすめられる。やはり、クスリを買うときは、ナンのために、ナニを買うのか、はっきり決めてかかることだそうである。

それと、値段でクスリを買ってはいけないという◆これは、東京で薬局を経営したあるひとの話だが、たとえば、「このおクスリのお値段は最高が五百円、中が三百円、最低が百円です」と、客に説明すると、客というのは、どうしても最低というゴロに弱く、たいがいは中、または最高のを買うという。これは、客の心理をつかんだ上手な売りつけ法なのだそうだ。最低というと、クスリの効きめが最低ととりがちだが、効きめにはなんら関係はないのである◆いや、客というのは、見栄を張りがちで、安いものより高いのを買いたいという気持ちはだれも持っている。その辺も計算したうえでの売り方なのである。要するに日本くらいクスリの多過ぎる国はないそうだが、クスリを正しく使うためには、クスリをよく知らねばならないということ◆クスリ九そう倍などというと薬局から叱られそうだが、クスリの便乗値上げはなかったかどうか。がっちりクスリを買いためたお医者さんもいるというから、先行き高値を見越してのことだろう。他の商品は値切ってもクスリの値切りはきいたことがない。値切れば効かないと感ずるからであろうか。

（龍人）

剣の天地（206）

池波正太郎作　中一弥画

女鉢巻（十一）

『そうか……わしは何も、千丸につかわさなんだ。落ちついているつもりであったが、つい、うっかりとしてしもうた』

図書之介は苦笑をもらした。

山道の彼方から、人馬のどよめきがつたわって来はじめた。

『殿。敵が……』

と、於富が薙刀（なぎなた）をつかみ直し、けなげにも笑って見せた。

『ひとたびは、蹴散らして見せねば、気がすまぬ』

家来は、唖然となった。

この【奥方様】が武芸の達者と、きいてはいるが、まだ一度も、そうした姿を見たことがない。

『おひとりにて……？』

もう一度、家来は問い返さずにはいられなかった。

『うむ』

うなずいた於富が山門の外へ、ひらりと飛び出し、

『扉を閉めておけ！』

凛（りん）々と、いいはなった。

於富は、山門前の、ややひろくなった場所を突切り、山道の曲り角をまわった。

前方に、敵が押し出して来るのが見えた。

道幅がせまいので、二列ほどになって駆けせまってくる。

宝積寺は、この山道の突き当りにあった。

だから、他の道から入って来ることはできぬ。

宝積寺の裏山をまわって来ると、あまりにも時間がかかりすぎるし、

『そのようなことをしていては、図書之介が逃げてしまう』

と、小幡信貞はいった。

いずれにせよ、多勢の家来をつれて逃げたわけではない。

信貞は、

【二十名もいるか……？】

と、おもっていた。

こちらは十倍の兵力をもっているのだから、遠幅がせまかろうがひろかろうが、問題ではないのである。

と……。

山道の向うに、人影が二つ、見えた。

『おお……』

うなずいた図書之介が、

『わしは、山門へのぼるぞ』

『はい』

於富は、家来に、

『門の扉を開けよ』

と、命じた。

『奥方様。そ、それは……』

家来は、おどろいたが、

『かまわぬ。開けよ』

『は……』

『開けてつかわせ』

山門へのぼりつつ、図書之介が声を投げてよこした。

『は……』

門の扉を開けにかかる家来に、

『そこにいて、殿を、おまもりするよう……』

『奥方様、おひとりにて？』

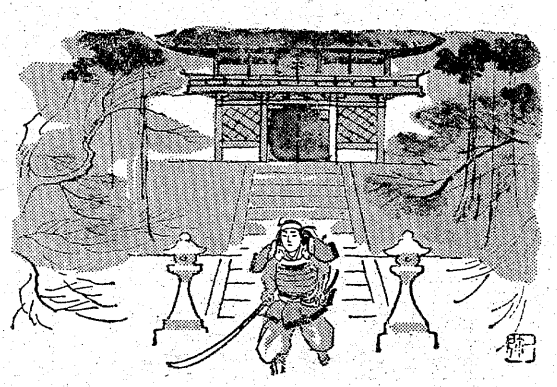

外科　胃腸科　入院随時
小川医院
院長　小川修一郎
いわき市勿来町関田浜田（勿来駅前）電(02466)㊀2953

内科　消化器科　循環器科
今内科医院
医師　今　憲二
医師　今　エキ
平字新川町10　TEL・㊀6412

平北白土　平スカイレーン前
北山産婦人科
院長　北山哲也　☎23—2811代

建設業　設計・施工
◆土木一式工事　◆建築一式工事
◆軽量鉄骨工事
どんな小工事でも施工いたします
電話一本で係員を参上させます
株式会社　阿部組
代表取締役　阿部春義
いわき市常磐湯本町下浅貝2　電43—2968

胃腸科　内科
柴崎医院(36)4555
■院長　柴崎一彌　■いわき市好間町下好間字鬼越101

スナック　かぐや姫
平・田町（八番街）
電㊀一七三四

●特製なべやきそば
《深夜営業》
焼肉お食事処
阿Q
平駅前中央通り　電㊀9884

IWAKI TAILORS CLUB
いわきテーラーズ・クラブ
あなたの思い出にのこるご結婚の佳き日のために　礼服をどうぞ!!
ITC
大貝洋服店　いわき市平字月見町　TEL 74 7672
テーラー　高島屋　いわき市平字中町　TEL 74 6837
高野洋服店　いわき市平南町　TEL 74 4469
大平テーラー　いわき市平字堂ノ前　TEL 23 4029

ミサワホーム　それはあなたの住まいです
お好みに応じてお選びいただける商品群
◆あなたの個性を最大限にいかせる……フリーサイズ350
◆多様化時代の要求に応える……フリーサイズ75
◆地方の特色をいかしたベストセラー……マイホーム75
◆新技術によるこれからの住まい……ホームコア75
◆住まいと利殖に好適な……リースホーム75
ミサワホーム
いわきミサワホーム株式会社　平営業所
いわき市平字菱川町2の7（菱光ビル）TEL・(0246)㊀9126(代)
展示場　いわき市泉町下川字薬師前41の3　TEL・(0246)㊁5341(代)

まどわされる方言に疑問

いわきでは「エ セッコ」

朝日新聞に掲載される「民俗余話」は、いつも興味深く愛読しておる。民俗とか方言とかは複雑多岐にわたっており、なかなかその正体はつかまえにくい。従って堂々たる大家の書いたものではあるが、私のようなものにも〝果たしてそうだろうか〟と疑いをきしはさむようなものもないわけではない。最近の記事の中からそうしたものを二つばかりとりあげて見る。

「セラタミゴ」

二月二十日の竹田旦氏（東京教育大助教授）の書いた「民俗余話」に、子供の生まれなかった夫婦が養子を迎えたところ、実子が生まれたというような場合に、その実子を『セラタミゴ』という土地があるとあり、その土地として、わが福島県をあげてある。私はこの土地に生まれて、この土地に育って七十余年になるが、これまで『セラタミゴ』ということは聞いたことがない。

念のために児玉卯一郎氏の「福島県方言辞典」を調べて見たが、『セラタミゴ』ということばは全然見当たらない。東條操の「全国方言辞典」には「せらたみご＝もらい子をして育てておる中に生まれた実子＝奈良」とある。そして『せらたみご』のすぐ前に「せらう」という方言が出ており、「ねたむ、うらやむ」と解説してある。「せらう」はもともと関西系の方言の動詞である。

どういう根拠があって、竹田氏は福島県に『セラタミゴ』ということばがあると断定したのであろう。私は恐らくは昨年出版された「日本の民俗」第七巻の「福島」の記事によったものであろうと思う。同書は岩崎敏夫氏の著述で、その二〇八ページに「〝もらい子をすると、実子が生まれる〟とはよくいうことであるが、そうして生まれた子をイセイゴとかイシハリゴとか一般にいう。石城北方ではセラタミゴという」とある。

私は昨年、あの本を読んだ当時から『セラタミゴ』には疑念をきしはさんでおった。広辞苑には「せらいご」が出ており、その解説には「中国、九州、四国あたりでいう、せりご　せらたみご　いじわるご　えせご」と出ており、東北地方は全然あげていない。

「エセッコ」

わがいわき地方には、この関西系の『セラタミゴ』にあたる方言として「エセコ」あるいは「エセッコ」ということばがある。「エセッコ」は「えせばって生まれた子」という意味で「えせる」「えせばる」という方言の動詞があり、関西系の「せらう」と同じように本来は〝羨いあうこと〟という意味である。子供がいたずらをしておる時に、やめさせようとして叱りつけると、子供が意地になっていたずらをやめない場合などに「えせばっていたずらをやめない」などという。

「唐附木」

二月二十七日の「民俗余話」に井之口意次氏（日本民俗学会理事）が、マッチを東北一般に唐附木（とうつけぎ）ということを書いておる。私は子供のころ、祖父や父がマッチを〝ハヤツケギ〟といっておるのを聞いたことはあるが、トウツケギということばは聞いたことがない。井之口氏は柳田国男氏の「方言覚書」の「鱗寸と馬鈴薯」という記事の中に、トウツケギは青森県津軽地方、秋田県仙北平鹿郡あたりでいうと書いておるのによったものであろうが、同書にはハヤツケギは秋田、新潟、富山、石川、千葉でいうとも書いてある。千葉とあるから、関東地方やわが福島県あたりは、やはり〝ハヤツケギ〟が多かったのではあるまいか。

同書には四国、九州あたりでは〝オランダツケギ〟あるいは〝スリツケギ〟、岩手、秋田、新潟地方では〝アカリカツケギ〟といっておるとも書いておる。「福島県方言辞典」には〝ハヤツケギ〟も〝トウツケギ〟も出ていない。附木（つけぎ）そのものが、児玉氏が福島県下の方言を集めた昭和の初期には、使用されなくなっておったためであろう。大正時代までは、農家などではツケギで火をつけておった。ツケギがなくなり、マッチはマッチでわかる時代になったわけである。

ことばは生きものである。〝エセッコ〟や〝ハヤツケギ〟は、大正時代あたりまでは確かに生きておったが、現在は死語または死語に近いことばとなってしまった。しかし『セラタミゴ』や〝トウツケギ〟が関西や東北から入って来て、現在のいわき方言になって、生きておるという証拠もなさそうである。開西生まれの少数のいわきの住人が『セラタミゴ』といっておるからといっても、大多数のいわき人が使っていなければ、それを新しいいわき方言と認定するわけにはゆくまいと思う。

（平字権現塚・たかきとうすい）

皮膚病対策

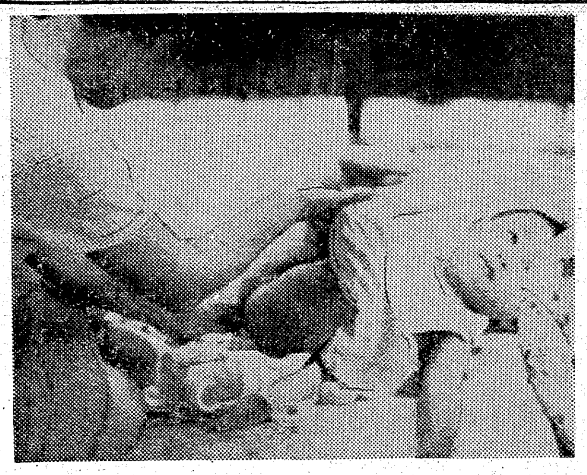

おむつの取り替えはていねいに

家庭婦人

ゼロ歳から一歳くらいまでの赤ちゃんの病気といえば、最も多いのが皮ふ病です。というのも、赤ちゃんの皮ふは一番外側の部分（角層）が未成熟だからです。そこで赤ちゃんの弱いハダを守るためには、親のこまかい配慮が必要なのです。

赤ちゃんのハダは全体的に弱いのですが、中でも皮ふと皮ふがすれあうようなところ、マタやワキの下、首などが危険です。ウールや化学繊維などの衣服は、ハダがチクチクして痛いので禁物です。

ウール・化繊は禁物
おむつはマメに替えて

やはりハダざわりのよい木綿の衣服を着せるのが常識といえます。

おむつのあたる部分が赤くなっている〝おむつかぶれ〟は、尿の中に含まれている尿素という成分が、大便のバイ菌によってアンモニアに変化、これが皮ふを炎症させて起こるものです。ですから、下痢している場合など、おむつには特に注意が必要です。おむつを洗うときの洗剤の種類、使いすぎなどもかぶれの原因となります。

日ごろ、気をつけたいことは、一枚のおむつをつけたままにしないで、よく取り替えること。しめった状態が長くつづくとかならずかぶれます。当然、おむつカバーも通気性のよいものを選ぶようにしましょう。

おむつかぶれの手当ては、初期ならおむつを替えるとき、汚れたところをぬるま湯できれいにふき、湿しんかぶれ用の塗り薬をつけておくとよいでしょう。

必要以上に殺菌剤を多く含ませたベビー用品は、避けた方がよい

婚礼着付
一生一度の晴れ姿は経験と技術
近代的な設備の当院で!!
カツラはあなたに合わせて結いあげます
ハセガワ美容院
平字三町目　電(74)四五五六

書画・古美術品買入
晋宝堂
お電話ご通知下されば至急参上いたします
小名浜字中明神町
電九二一―二〇六三

常磐線一安い
菓子の赤札堂
▽小売卸　平・南町（大和田医院隣）電(74)四六三二　電(74)五五八二

深夜営業
★ご家族　お友だち　グループでの集いに「夕月」で　すばらしい夜をお楽しみください……
郊外レストラン
鹿島街道　夕月（ゆうづき）
☎58―3030

住宅がホシイ
物が高い！
住宅を建築したい方に……
建築価格が安く
安心して相談の
出来る当社へ……
・建売住宅・土地の仲介
お引きうけいたします
建築業知事　般第7261号
不動産知事免許(2)第246号
誠意と技術の
合資会社　清川商事
内郷綴町金谷17　電(25)1635・2582

湯がいつでもいっぱい
あふれております
湯本温泉　湯本駅から車で3分
日本観光旅館
日本交通公社協定
ホテル　みちのく
常磐下湯長谷町
電（〇二四六）㊸二二六四代

余暇をどう過ごす？

新成人からアンケート

休日 新聞、テレビを見て 男性に多かった読書

◇…あなたは余暇を有効に使っていますか―。市教委がこのほど新成人男女五十五…◇

◇…人を対象にして行った余暇に関するアンケートによると、「友人と付き合う」…◇

◇…といういかにも若者らしい答えが三二％で一番多かったが、「本を読む」とい…◇

◇…う〝教養型〟も以外に多かった。余暇の利用方法にはいろいろあるが、このア…◇

◇…シケートは現代の若者の余暇の過ごし方を知る一つの目安にはなるだろう。…◇

アンケートは今年成人を迎えた勤労者、家事手伝いなど、さまざまな職業の代表五十五人（男三十人・女二十五人）を対象にして行ったもので、それによると仕事や家事から解放されて、自分の自由な時間になるのは「四時間」というのが四一・五％と多かった。次いで「三時間」「四時間」と答えたのがともに一七％、いずれも男女の比率はほぼ同じ。しかし女子の中には家事の手伝いなどに追われ、自由に使える時間はたった「一時間」しかないと回答したのが四・三％あったのは注目されよう。

余暇の過ごし方は家庭環境、職業などによっても異なるが、平日の場合は「友人と付き合う」というのが三二％と多かった。日曜などを含む休日は、「新聞・テレビ」などを見たり読んだりするという、家庭で過ごす者が三〇％でトップ。

趣味の内容もぐっと幅広く

平日を見ると、「友人と付き合う」に次いで多かったのは「本を読む」という〝読書型〟で二一・三％。しかも比率を見ると男性が女性より一〇％近くも上回っており、男性の方が女性より読書していることを裏付けている。「習いものをする」は八・一％で全部女性だった。習いものにはいろいろな種類があり「書道」もあれば「絵画」「楽焼」「ダンス」などと豊富で、あくまでも趣味を目的としており、しかもほとんどが公民館、勤労青少年センターで開講している教養講座を利用している。しかし中には花嫁修業として「生け花」「洋裁」「着付け」など、いかにも適齢期を迎える女性にふさわしい余暇の過ごし方をしている堅実派も結構多い。家でくつろぎながらのんびりと「レコード鑑賞」をするという孤独派は少なく四・八％「テレビを見る」というのもわずかに三・二％と少なかった。

花嫁修業に励む娘さん達

交際、スポーツなどにも

これを見ると若者の平日の余暇は、友人と付き合ったり、スポーツを見たり、あるいは読書というようにさまざまだが、結構有意義に過ごしているようである。

日曜、祭日などを含む休日の余暇の過ごし方は、家でのんびりと「テレビ・週刊誌」などを見たり読んだりしているというのが三〇・五％でトップ。次いで「映画・喫茶」が二〇・三％、「読書・音楽」一五・三％、「何もすることなく過ごす」一〇・二％などと続く。また花嫁修業のために習いものをしている女性も結構多いが、「家事手伝い」はたった一・七％でしかも女性ばかり。若者の休日の過ごし方を見るとすべてから解放され、のんびりと過ごしたいとしている者が圧倒的に多いことがわかる。

これも花嫁修業―着物の着付けの勉強に励む若い娘さんたち

読書する常連の人達も―平図書館で

レジャー

ハワイアン次週の催し

【大ホール】

☆17日＝「すずきの女」の野村真樹

☆21日＝「十時の女」の日吉ミミ

【海岸大劇場】

▽ショータイム＝（ウイークデー）11時、14時20分、17時（日・祭日）10時30分、13時、15時10分、17時

照島ランド

☆第一部＝「アシカのショー」「アシカのスポーツ大会」

☆第2部＝「トドのショー」

☆舞踊ショー＝中村京也

レジャー

つり

海　豊間海岸ではマルタ好漁　夏井川、鮫川上流でウグイ

小名浜港沖防波堤ではアイナメ、ガラ、4号ゴ頭、三崎ではカレイがぼつぼつ釣れ始めてきた。だが、水温が低いため多くは望めない。豊間では投げ釣りでマルタがけっこう湧がっている。大きさは三十～四十㌢。多い人で十本ぐらい。エサは、にわとりの皮か、アオイソメ。また、藤原ふ頭では相変わらずボラのつっかけ釣りが人気を呼んでおり、多い人で二十本ぐらい。

（小名浜・平野釣具店調べ）

川　冬の間こもっていたフナもようやく動きが活発になり、これから五月ごろまでは各河川で釣れそうだ。そのうちでも横川一帯、夏井川の平橋付近、愛谷堰が食い付きよく五、六十匹ずつあがっている。エサはアカムシがよい。

鮫川河口付近のボラのつっかけ釣り、火力発電所の放水路のカイズ釣りともによく釣れる。その他、夏井川、鮫川の上流でウグイが釣れ出してきた。

（平・西丸釣具店調べ）

論より証拠
物価高に反対の皆様に奉仕する
天竹の100円ラーメン
味 量 値 100

仕出し料理
折り詰め

天竹 仕出し部誕生!!
電話一本で万事OK
TEL・74―6041・8564
"やっぱり仕出しは天竹ネ"
・天竹　平字鍛冶町店・バンブー　鹿島街道

福島県南酒販株式会社
平支店
ますますうまさがさえる季節
数ある清酒の中で灘の生一本菊正宗は
品質ひとすじ
キリッとした　のどこしを　お楽しみ
ください。
別撰 菊正宗 純良清酒 KIKU-MASAMUNE
菊正宗1.8ℓびん詰（特級酒）1,350円・（一級酒990円）

一廃品を回収しましょう―
学校・子供会・婦人会などの廃品回収に
お手伝いさせていただきます
お電話下されば参上いたします
廃品回収問屋
ちり紙交換問屋　一幸商会　鹿島街道
電㊸3379・㊱1178＝夜専用

ゴルフ会員権担保 受付
サラリーマン・主婦・自営者
お気軽にご相談ください
金融
共和商会
小名浜二小前／電㊹二二五二

ラウンジ・コーナーでの
グループ・パーティー！
企画からご予算など
お手伝いいたします
グランド★スナック 平コンパ
平駅前不二屋ビル地下☎23―3003

不動産の鑑定評価
赤塚不動産鑑定士事務所
いわき市平字杉平三一
赤塚経理事務所内
TEL・㉓二四〇五

寿司・割烹　花玉
いわき市常磐湯本温泉　電43―3375代・43―4212

保護世帯に贈り物

25日物価手当を支給

食油・石けん・砂糖など

四千五百人へ

物価狂乱でますます生活苦に追い込まれる被保護世帯などに市、県、国から緊急生活給付が出されることに決まり、二十五日に支給される。大和田市長は「異常な物価高に安定対策をしているが、特に生活保護世帯、長期入院者、施設入所者などへの影響は深刻と思うので、少しでもその悩みを解消するため、昨年末に続き緊急措置をとった」といっている。

市の場合、現金支給の入院、施設収容者を除き被保護世帯には食用油一・八㌔、洗剤五百㌘、石けん五個を一人世帯に、世帯数によって増額していく。入院、施設収容者は一人千円。四千五百四十人に支給総額は五百四十二万三千五百円。

県の場合は、一人世帯しょう油一・八㌔、砂糖一㌔。二、三人世帯三・六㌔の二㌔、四人以上五・四㌔の二㌔で三千二百九十八人に二百三十四万八千八百円。

このほか国から年金対象者一万三千八百人に各二千円、生活保護世帯に千六百円、施設入所者に千五百円、失対労務者一千三百四十七人に三日分の日給の合計二万七千九百五十人に六千三十万円になる。

市、県、国を合計すると一人世帯で三千二百円相当、四人世帯に一万円相当、十人世帯では一万九千六百円相当の生活給付となる。

たのんだぞ後輩！

卒業生徒が送別リレー

卒業式を来週に控え、小学六年生は長かった六年間の生活を振り返りながら残り少ない日々を楽しく過ごしているが、勉強やクラブなどの面倒を見てくれた卒業生に感謝し、激励しようと市内の各小学校では卒業生を送る会が開かれている。

平三小（米本恒久校長）では十三日から十九日までを「卒業生を送る週間」と決め、毎日給食の時間になると一年生から五年生まで全員がマイクの前に立ち、校内放送でお祝いの呼びかけや合唱、合奏などを流して卒業生百七十九人を祝福している。

さらに、十三日には四、五、六年生が参加して同校校庭で恒例の縦走大会が行われ、六年生から五、四年生にしっかりバトンが手渡された。これは卒業生を祝福するとともに、在校生に学校の運営を頼むという趣旨で八年前に始められたもの。

米本校長が「卒業生も在校生もこのバトンタッチの意味をよく理解して、落とすことなく全力で走り三小魂を発揮させてほしい」とあいさつ。

各クラスから四人ずつ選ばれた選手六十人が参加、リレーを続けたあと、五年生の最後のランナーが六年生に「おめでとう」、続いて、六年生の最後のランナーが五年生に「三小をよろしく頼む！」とそれぞれ声をかけあってバトンをタッチした。

【後輩へしっかりバトンタッチ】

事故絶滅へ特訓につぐ特訓

市交通安全指導員研修会

いわき市は十三日、市役所で交通指導員六十七人の研修会を開いた。研修会は年四回開かれているが、今回は特にいわき市が交通事故防止重点地区に指定されたほか春の全国交通安全運動を間近に控えているため、手信号などの基本動作や実地訓練を念入りに行い、事故防止に対処することになった。

【手信号での誘導訓練】

午前中は「スクール・ゾーンにおける指導のありかた」や「歩行者の交通安全指導」「交通教室における指導のありかた」について指導員が具体的な例をあげながら研究発表し、午後から吉村いわき東警交通課長が道交法全般について講義、続いて吉岡いわき中央警交通係長の指導で手信号や誘導のしかたを再訓練した。

交通指導員は四十九年度に二人増員され、六十九人で市内の交通要所に立ち、通勤通学生など歩行者の安全を守っていく。

まこと幼稚園修了式　まこと幼稚園（横正盛園長）は十六日午前十時から、第二十二回修了式を行う。

ヘアさん

8111　中島安男

くらし随筆

久しぶりの旅

吉田恵子

酔い止めの薬をのんで、ハンカチを二枚もって、それからそれから？……そうだ！おみやげを忘れた……。

◇

たった一晩泊まりの、それも行き先は東京なのに、荷物の出てくること出てくること。ハンドバッグ一つで気軽に行きたいと思うけどいつもいつも〝両手に紙袋〟になってしまう。「これで上野についたら完全に〝おのぼりさん〟だわ」恥ずかしいけれど必要な物ばかり。そんな格好で汽車に乗りました。

久しぶりの東京。大いに目の保養をして、おいしいものを食べよう。

私はいつも思うのです。汽車に乗ると奇妙なにおいがするのです。「うん！旅をしている」そんなにおいです。その夜、平からの汽車のにおいをつけたまま、友達の案内で高級レストラン？（とにかく食べて飲んで踊れるところなのです）に行きました。

ながーいドレスを着た美しい人が、席までエスコートしてくれるのです。片目をつぶって慣れさせないと転びそうな位の照明で、テーブルの上のキャンドルライトが何とも言えないふん囲気を出しています。すばらしい料理とお酒、それに生のバンド演奏にダンス……。

くやしいかな、飲めず踊れず、その時、自分が都会人ではないんだなぁと思ったのです。いろいろな動作が自然にでないのです。

◇

フロアではたくさんのカップルが踊っています。その中に、すてきな中年のカップルがいたのです。見ていて何となく涙がでちゃったのです。

「絶対私もあのようになりたい、心にいつもゆとりを持って生活をしよう」と思いながら……。

（フラワーデザイナー・平）

〝酔族館〟は――
水族館ではありません
あなた自身のやすらぎの場です
酒館　酔族館
たいら・新田町（志賀ビル2F）電㉓3645

DPE・免許証
カラープリント
タカツ写真店
平・新川町交差点さき
TEL・23―2750

輸入洋酒　食品
市内配達・地方発送
みとわ
小名浜ショッピングセンター㉝3472

小鳥と金魚と犬
ペットフード
ペット器具
ワンチャン美容室
ホテル
総合ペットセンター
カワマタ
十五町目店　電㉓0892
ヨーカドー前店　電㉓0893
犬専門店　電㉓9049
電㉓7055

カバンはフクヤマ
平・2電㉔二三一七

免許証写真
スタジオ
マツモト
平・紺屋通り電㉓八二六八

激突！殺人拳　俺も悪党！だがー許せない奴らがいる　16→26日
日本武術の粋を結集！本格格闘
映画誕生！千葉真一　山田吾一
中島ゆたか　風間千代子
＜同時上映＞安藤昇　梅宮辰夫
実録・私設銀座警察
東映専門　金星座
54―2535地下駐車場付き

ジョニーは戦場へ行った　16→25日
かつてないみずみずしさと美しさで描く青春の輝き，生きることの強さ，尊さ，素晴らしさ
ティモシー・ボトムズ
ドナルド・サザーランド
＜同時上映＞上級生
フレデリック・デュリュ
エドモンド・ライヤール
コーヒーをのみながら映画を
洋画喫茶　銀星座
54―2535地下駐車場付

キャンバスアート　展示即売
複製名画をあなたのお部屋に！
金星座ビル2F展示場開催中

プライベートなホテル
地下駐車場付き
54―6511
芙蓉

行動が広がる男のファッション
メンズショップ　ダンセン
平駅前中央通り
☎74―3853
MEN'SSHOP DANSEN

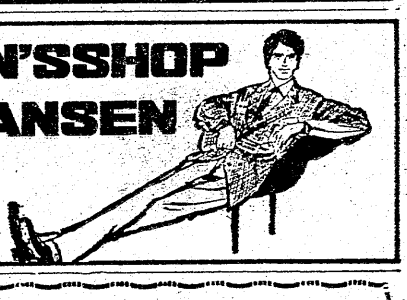

平けいりん
3月
16 17 18
23 24 25
デイリースポーツ新聞社杯争奪戦
発走12時
A7B3
■テレホンサービス　本場　電(0246)22―1234～8
郡山場外　(0249)44―3413
平場外売り場　いわき市平字新町　有料指定席増設
郡山場外売り場　郡山市方八町
・平駅から直通バスあり……5分

釣りを楽しんで
ニジマス料理を！
ご家族連れ・
お友達と共に……
天ぷら・フライ・塩焼き
お好みの料理をいたします
広い駐車場完備
鹿島街道沿い・高専そば
釣の遊場
平にじます
平上荒川　電23―9033
ドライブ食堂すずらん隣

純喫茶
風車
平・中町（大黒屋前）
17時～PM9時
☎平・㉓3125

あなたのお好きな
日本人形の
ご注文承ります
好評
日本人形
木目込人形
教室開催中
◆晴れの結婚祝い
新築祝いにどうぞ
資生堂化粧品
人形のドリーム花椿
平・南町（酒井医院前）　電㉔6845

きのうから火事四件

予防運動終わったとたん

きのう十四日から十五日午前にかけて、いわき市内に連続して火事が四件も発生した。皮肉にも春の火災予防運動が十三日に終わったばかりだというのに。火災シーズンだけに十分火の元にはご注意を！

川部で二棟を全焼

マッチが灯油に引火？

十四日午後四時四十四分ごろ、いわき市川部町根小屋一二五、無職片根キヨさん(六〇)方のふろ場から出火、片根さん方と隣の無職蛭田正道さん(五七)方の木造平屋建て住宅合わせて二棟百平方㍍を全焼して、同午後五時五分消し止めた。この火事で二世帯七人が焼け出された。損害は調査中。

いわき南署、市消防本部の調べによると、キヨさんは目が不自由なため、石油風呂をたこうとして捨てたマッチが、漏れていた灯油に引火したらしい。

中の湯鉱泉で風呂場から

十五日午後零時二十二分ごろ、いわき市内郷高野町道伝の「中の湯」旅館＝高秋注太さん(五四)経営＝の風呂場から出火、四十平方㍍を焼いて、同午後零時四十三分消し止めた。

原因、損害については、いわき中央署、市消防本部で調査中。

常磐でも山火事が二件

14日夕

十四日午後、いわき市常磐で相前後して山火事があった。

▼十四日午後二時五分ごろ、いわき市常磐三沢町竹ノ花地内の山林から出火、同町竹ノ花四七、銀行員佐藤東太郎さん(五二)所有の雑木など約十㌃を焼いて約一時間後に消し止めた。いわき中央署と市消防本部の調べで、原因は佐藤さんの妻和子さん(四七)がたき火の後始末をしなかったため。損害わずか。

▼十四日午後四時十五分ごろ、いわき市常磐湯本町天神八四地内の林野(公有地)から出火、杉や雑木など三十㌃を焼いて、同午後五時二十分消し止めた。損害は十五万円。

原因はいわき中央署、市消防本部で調査中だが、子供の火遊びらしい。

出合い頭に衝突、三人ケガ

十四日午後十一時二十五分ごろ、いわき市平字南町二六地内市道交差点で、同市好間町上好間字石田九五、飲食業鈴木秀彦さん(三一)は普通乗用車を運転、右から走ってきた同市平字柳町一三、サービス業井手すい子さん(三一)運転の普通乗用車と出合い頭に衝突、鈴木さんと井手さんは足に一週間のケガ。また井手さんの車に同乗していた井手さんの長男、雄治ちゃん(三)は顔を強く打って二週間のケガを負った。

いわき中央署の調べによると、鈴木さんが一時停止を怠り、井手さんが徐行をしなかったため。

内郷総合職訓で修了式

16日、炭鉱離職者ら百十三人

内郷総合高等職業訓練校の修了式は十六日午前十時から、同校大教室で行い、八科百十三人に修了証書が手渡される。修了生の中で炭鉱離職者一人がおり、就職先も決まり第二の人生を歩む。各科別の修了生数は次の通り。

機械科十七人、板金科十一人、建築科十四人、製版印刷科六人、電工科二十人、配管科十二人、左官科十三人、塗装科二十人。

【満員のチャリティーセリ市】

隠ぺい工作はないか

東邦亜鉛小名浜製錬所

県が文書で回答要求

東邦亜鉛が対州鉱業所、安中製錬所でもカドミ公害の隠ぺい工作をしていたことから、県はこのほど同社小名浜製錬所に対し文書で同じ工作をしていなかったかどうかの回答を求めた。

対州鉱業所の一カ所だけでなく安中製錬所でも同様の工作をした事実は、全社的な体質の問題として確認の必要に迫られたもの。福島県の場合は、四十五年八月に同社と公害防止協定を結び、排水や煙のカドミ調査をし、小名浜地区の汚染対策として小名浜製錬、大手興産の三社をカドミ公害源として弁償に当たらせた経過もあった。

四十八年の調査では煙の中のカドミウムが〇・〇一〇二PPMと基準以下だったなど、今までのところ表面に出た問題はなく、同調査は抜き打ちなので事前工作は出来なかったとみている。だが慈恵医大教育大学助手の玄米調査で、初めてショッキングな小名浜カドミ汚染がわかり、調査が厳しくなる以前については不十分な点もあるので、三十八年に同工場立地以降の調査のすべてを回答するよう要求、二十日ごろまでに回答が寄せられるものとみている。

同盟が春闘勝利決起集会

18日、磐城市民会館

いわき地区同盟は十八日午後六時から磐城市民会館で春闘勝利決起集会を開き、大会案を決議した後、市内をデモ行進して市民に趣旨を訴えることにしている。

当日は同盟に加盟しているいわき市内の労組員約五百人が参加、はじめ大会案の「悪性インフレを粉砕し、大幅賃上げを勝ちとろう」を決議、次いで参加者全員が市民会館から小名浜二小、本町を通り同市民会館までの約二㌔をデモ行進する。

冷水南下の実態を放送

18日第二〝漁村の皆さん〟へ

NHKいわき放送局では、十八日(月)ラジオ第二午前五時半(再放送午後零時十分)からの「漁村の皆さんへ」の時間に、〝南下した冷水帯〟を全国放送する。福島県の原釜沖には、表面水温二度位の寒流がみられる。平常の水温は八度から九度であり冷水のため四倉では、磯魚がとれないほど漁況にも影響がでている。

番組では、十一年ぶりの異常冷水現象を海況、漁況の面から伝える。

放送者は、福島県水産試験場漁海況部長の緒形光平さんほか。

小川町福岡で老人問題映画　いわき市小川支所は、十六日午前九時半から正午まで、福岡公民館で健康相談を受け付けたあと、老人問題についての映画を上映する。

川前で健康相談　いわき市川前支所は十六日午前十時から正午まで、大内恒夫さん宅で健康相談、衛生教育を行う。

高坂御殿で移動市民相談　いわき市内郷支所は十六日午前九時半から十一時半まで、高坂御殿世話所で移動市民相談を行う。

白水小で家庭教育学級　いわき市内郷支所は十六日午前十時から、白水小で家庭教育学級を開く。

平市民会館で乳児検診　いわき市公衆衛生課は十六日午後一時半から三時半まで、平市民会館で乳児検診を行う。

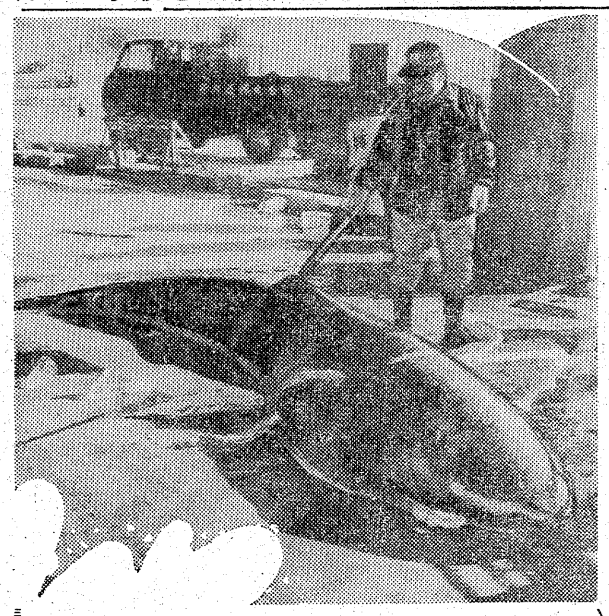

〝名無しのサメ公〟

これでたったの3千円

○…十四日小名浜魚市場に、重さ一トン近くもあるサメが水揚げされた。近海で底引網にはいったものを、船に引きずりあげて運んで来たもの。ところがこのサメの名前がはっきりせず、古老の話や、図鑑で調べても分からずじまい。

○…結局、この『名無しのサメ』をセリにかけたところ、値段はたったの三千円也。こんな大きな図体で一と小名浜漁協組の係員もあきれ顔。この変わったサメ公、はたして冷水帯と関係が一と、気の早いハマッ子のなかにカンぐる向きもあるが、漁場の関係から実際は無関係らしいという。

【小名浜に揚がった名前の分からない珍しいサメ】

慈善セリ市に押すな押すな

小名浜L・C・

いわき小名浜ライオンズクラブ(会川六郎会長)は、恵まれない人のために少しでも役立てようとこのほど小名浜ショッピングセンターで、チャリティーセリ市を開いた。

会員が持ち寄った茶器セット、漆器セット、陶器類、紅茶、砂糖、木工器など約五百点がセリ方式で行われ、品物はたちまち売り切れてしまった。特に人気のあったのは砂糖で、これに主婦が殺到し押す押すなの混雑ぶりだった。同クラブは収益金を市内の施設に贈ることになっている。

勿来で妊婦指導　いわき市勿来支所は十六日午前九時半から十一時半まで、同支所で妊婦指導を行う。

【〝パイロット〟ならぬ〝ピオット〟となった看板】

交通事故

	発生	死者	傷者
いわき中央署	2件	0	2人
〃東署	0	0	0
〃南署	0	0	0

(14日・県警交通企画課調べ)

なるほど

◉…小名浜水先区水先人会事務局はこのほど小名浜魚市場二階から新事務所へ移転した。移転先はいわき市小名浜字辰巳町三八の六、旧東京検疫所小名浜出張所あと。

◉…新事務所はブロック陸屋根平屋建て、約九十二平方㍍。事務室、応接室、会議室、パイロット待合所や更衣室までとれる広いスペース。電話は五三局四八〇九番のほかに五四局六六、五三番を増設。

◉…店開きしたまではよかったが、看板の〝PILOT〟の〝L〟が〝R〟と間違えたことに気付き〝L〟なしの〝ピオット〟と相成った。〝オット失礼〟ということで作り直し、十四日朝ようやく取り付け、職員一同〝ヤレヤレ〟。

急募

高級男子社員　一名

学歴高卒以上　三十歳～四十歳まで
支配人待遇　給料八万円～十万円
◉ご希望の方は履歴書ご送付願います
面接日追って通知いたします

総合結婚式場　ことぶき会館

平・田町並木通り　いわき民報ビル　電㉓三五〇〇

ゴルフショップ S&N 開店4周年謝恩大バーゲン開催中

舶来一流ゴルフクラブ10万円均一セール

毎度お引き立て誠にありがとうございます
ゴルフショップS&N開店4周年謝恩大バーゲンも大好評を得ております
つきましては弊店の在庫品の続く限り破格値でご奉仕いたしますので皆様
お誘い合わせの上ご来店下さる様ご案内申し上げます

※春物一流メーカー品オール半額セール

■ゴルフスラックス
■ゴルフウエア
■ゴルフシューズ

国産アリガグランドスラム・73年モデル
アイアン9本セット¥76,500を
¥38,500
(20セットのみ)

他ゴルフ用品1～5割引き
・アクシュネットパター2割引き

いわき市平字小太郎町(福島不動産ビル1階)電23－7191

読者の声

断して行え、道はひらける
仕事は気合のもの　やると決め
たら機を失する事なくとりかかろう　道は開ける
＝鳳翔提供＝

住民不在の道路拡幅

市公聴会で地域の声を

平　K・A生

『北目町の現在の道路を三倍（十二㍍）に拡幅する市の構想で、四十九年度に完成』と、三月市議会で市当局は市議の質問に答弁している。が、これは北目地区住民に事前になんらの話もなく、一回の説明会も開かずに着工しているもので〝住民不在〟の市政である。

同道路は両側にびっしり建物が並び、また幼稚園児や平二小児童の通学路になっているが、地盤が特別軟弱でダンプや大型車が通るたびに、震度3くらいにはなはだしく家屋がゆらぐ現状にある。それを拡幅すれば当然交通量が多くなり、通学の危険度を増し、家屋の被害や排気ガス等による車公害が増大する結果を生む。

居住民の総意によらない着工は発言権を封鎖せんとするもので、〝発言の自由〟を無視した憲法違反の市政と思われても仕方がないと思う。市は今後説明会を開いて住民の理解を深め、納得を得る考えがあるのかどうか。この欄でご回答をお願いしたい。

この道路は何の目的で拡幅するのか。生活道路なのか、バイパス、産業道路にするのか、計画をあきらかにしてもらいたい。循環道路としてバスを通すつもりなら、現在北目にバス停があり住民はさほど不便を感じていない。その他数多くの問題点がひそんでいるので、ぜひこれらを解明するためにも同地内公民館で〝地域住民による公聴説明会〟を開き、市長や主管の部課長出席のうえで〝主権在民〟の政治の実現をお願いする。

（北目の一住民・匿名希望）

読者の声投稿規定▽住所・氏名・年齢・職業明記▽字数四百字以内▽原稿は返しません

NHKテレビ（☆印は白黒）

- 6・00　こどもニュース
- 05　つぶやき岩の秘密
- 30　人形劇「新八犬伝」
- 7・00　ニュース
- 30　ドキュメンタリー「小野田元少尉と父と母」
- 8・00　天下堂々「とりかえばや大作戦」篠田三郎　石橋正次　桃井かおり　村野武範
- 9・00　ニュース
- 15　ニュース解説
- 30　ニュース特集
- 55　「風の御主前」高橋幸治　真木洋子　加藤嘉
- 10・10　あすへの記録「ガン早期発見」
- 50　ニュース

NHK教育（☆印は白黒）

- 6・00☆中国語講座
- 30☆ギターをひこう
- 7・00☆英語会話　中級
- 30☆技能講座
- 8・00☆教養特集「水素エネルギー」～その現実と未来～太田時男　糸川英夫　松下寛
- 9・00☆通信高校講座　数学Ⅰ第1部
- 30☆通信高校講座　数学Ⅰ第2部
- 10・00☆通信高校講座　地理B「日本の水産業」
- 30☆通信高校講座　数学ⅡA

福島テレビ（☆印は白黒）

- 6・00　FTVテレポート
- 7・00　ウルトラマンタロウ「怪獣サインはV」
- 30　走れ！ケー100
- 8・00　ほうねんまんざく「東京都世田谷村」水前寺清子　石橋正次　佐々木剛　宍戸錠　岡本信人　渡辺美佐子　ほか
- 9・00　顔で笑って「ママどこへ行ったの？」宇津井健　富士真奈美　倍賞美津子　春川ますみ
- 10・00　「私という他人」三田佳子　小林桂樹　斎藤美和　上条慎吾　ほか
- 11・05　鬼警部アイアンサイド「消えた記憶」

福島中央テレビ（☆印は白黒）

- 6・00　動物の世界「密林のジャガー」
- 30　ワイドニュース
- 7・00　歌まね合戦スターに挑戦　藤圭子　石川さゆり　湯原昌幸　ほか
- 30　マチャアキのシャカリキ大放送〆
- 8・00　太陽にほえろ「島刑事その恋人の死」石原裕次郎　小野寺昭　露口茂　有吉ひとみ
- 9・00　金曜映画劇場「野良犬の罠」ジョージ・ペパード　ゲイル・ハニカット　ほか
- 10・30　チャレンジゴルフ
- 11・15　ワイドショーIIPM

★……今夜の番組……★

NHK第1　1340KC

- 6・00　ニュース
- 40　じょうずな話し方＜日本人と話し方＞
- 7・00　ニュース▽ニュース解説
- 25　ニュース特集
- 8・05　人生読本「木偶の心」
- 15　趣味の手帳
- 30　思い出の名人集～三代目　中村時蔵～
- 9・05　NHKシンフォニーホール　交響詩〝ローマの祭り〟レスピーギ
- 10・00　ニュース
- 20　若いこだま＝フォーク特集
- 11・05　夢のハーモニー　パリ・ハイ　デイ・ドリーム

NHK第2　1540KC

- 6・00　そろばん教室＝総練習
- 20　基礎英語
- 40　英語会話
- 7・00　ラジオ農業学校＜日本経済と農業＞
- 15　続基礎英語
- 30　中学生の勉強室　国語
- 8・00　通信高校講座「現代国語（1）（2）（3）」
- 9・00　通信高校講座　日本史
- 20　通信高校講座　古典乙1～古文～
- 40　通信高校講座　家庭一般
- 10・20　通信高校講座　英語A
- 40　通信高校講座　英語A
- 11・00　大学講座　哲学
- 20　スペイン語入門

ラジオ福島　1060KC

- 6・00　ニュースハイライト
- 30　長門裕之の男の話
- 50　圭子のこの指とまれ
- 7・10　イエスタデイポップス
- 30　ゴールデンワイド＜山本学・ヨーロッパと私＞～スイス～
- 8・30　グルーヴィ・ポップス
- 9・00　ショックゾーン
- 20　MUランデブー
- 30　NOWスクリーン
- 10・00　ポップスNOW
- 30　MUハイフォニック＜スクリーン・オブ・エルヴィス＞GIブルース　この胸のときめきを　ほか
- 11・20　歌謡リクエスト合戦

FM放送（☆印はステレオ）

- 6・00　くらしの話題＜ディスクジョッキー＞
- 7・15☆サウンド・オブ・ポップス　スザンヌ　ひよこ　バケツの穴　ラ・バンバ　ほか
- 8・05☆ステレオコンサート＜クラシック＞～ピアノのための変奏曲集～エロイカの主題による変奏曲とフーガ変ホ長調作品35・ベートーベン　交響的練習曲・シューマン　ほか
- 10・20　芸術劇場「くわえ煙草伝兵衛の幻想」
- 11・05　夜のしらべ
- 35　朗読「鳩翁道話」

市況

魚類

十五日　朝の小名浜港は、アブラザメが多い。

【小名浜港】底引船十六隻二十八㌧九百五十㌔　小型底引船十隻十㌧百五十㌔　小舟十隻
▼アブラザメ　八五一二六▼水ダコ　四千七百㌔　八五一二六▼小サバ　三千百五十㌔　一八〇一四〇▼ヤリイカ　一〇〇一二五▼ヤリイカ　二千八百㌔　七〇〇一三六〇▼ドンコ　二千三百五十㌔　三〇〇一一五▼ナメタ　千六百五十㌔　九七〇一四〇〇▼メヒカリ　千三百㌔　二六〇一二〇〇▼アンコウ　六百五十㌔　二八〇一二七〇▼ノドグロ　六百㌔　七〇〇一五〇▼コノシロ　三百五十㌔　四〇〇〇▼ヤナギ　二百五十㌔　三〇〇〇▼ハモ　二百㌔　五五〇一四五〇▼サメサガレイ　百五十㌔　二〇〇一三〇▼ムシガレイ　百五十㌔　六六〇一三〇〇▼マツカワ　百五十㌔　一三〇〇一五〇〇

【江名港】底引船七隻五㌧九百㌔
▼サバ　千八百㌔　五五一三五▼ヤリイカ　千二百六十㌔　六〇〇一二五〇▼アカジ　三百九十㌔　五五〇一一〇〇▼水ダコ　三百五十㌔　一七〇一九〇▼イシモチ　二百六十㌔　二五〇一五五▼イカ　百九十㌔　二二〇▼マコガレイ　百三十㌔　五五〇一八五

【中之作港】底引船四隻三㌧六百㌔
▼ヤリイカ　千四百㌔　五五〇一三七〇▼サバ　九百六十㌔　三三〇一三〇〇▼メヌケ　二百五十㌔　六〇〇一一四〇〇▼ドンコ　二百㌔　二八〇一一五〇

野菜

▼白菜五五一二〇▼ニンジン一七〇一四〇▼ゴボウ二〇〇一二〇〇▼大根四〇一五▼ネギ一二〇一七〇▼玉ネギ一五〇一一四〇▼キュウリ三七〇一二〇〇▼ナス二七〇一二〇〇▼キャベツ一二〇一三〇〇▼サツマイモ二〇〇一一〇〇▼ナガイモ一四〇一三〇▼ジャガイモ九〇一三〇▼サヤ豆八〇〇一七〇〇五〇〇▼サヤマメ八〇〇一七〇〇▼トマト三〇〇一二〇〇▼セロリ三三〇一二〇〇▼レンコン三〇〇一二〇〇▼ピーマン五五一五〇▼モヤシ二五▼シイタケ六〇〇一四〇〇▼根ショウガ四〇〇一三〇〇▼ウド三〇〇一二〇〇▼ミョウガ一六〇一一二〇（以上㌔）▼ホウレン草三〇一一〇▼菜類三〇一五▼カブ八〇一二〇▼ニラ三五一二〇▼ミツバ八〇一七〇▼春菊三〇一一〇（以上束）▼玉子一九一一五（コ）

果物

▼リンゴ二五〇一七〇▼ミカン八〇一三五▼バナナ一五〇一一四〇（以上㌔）▼イチゴ三〇〇一一〇〇（カップ）（丸平青果市場調べ）

いわき民報案内広告

◎…一ダン四行　一、二〇〇円
◎…同一広告五回以上掲載は一割引き
◎…お申し込み、お問い合わせは本社営業局広告部電㉓一六六六代＝支社、支局、いわきPRセンター＝電㉓〇六九〇＝へ

家屋

貸事務所▽貸家▽一階六〇平方㍍▽二階六畳三間台所水洗トイレ浴室付き▽場所＝平・県道面▽連絡＝電㉔五六九一

新築マンション▽平駅五分▽セット洋服ダンス付▽水洗トイレバス▽駐車可　▽電㉓〇五一五

新築アパート▽六畳二間▽台所バス水洗トイレ付き▽場所＝平上荒川市営球場前（第三菱川荘）▽連絡先＝電㉓三六一〇

新築アパート▽七畳半・三畳▽台所都市ガスふろ水洗トイレ▽TVアンテナ照明器具付駐車可▽平自由ケ丘電㉓五一四〇

貸事務所▽一三五平方㍍（四一坪）二階▽場所＝平鎌田字西山下▽連絡先＝電㉔五五四八・㉔二三八六（夜）

高級アパート▽六畳四畳半▽台所水洗トイレふろ物置付き▽駐車可・買い物便良し▽場所＝平中神谷団地▽電㉓七七五九

雑件

新築高級マンション
◆場所　草野駅前　バス停・草野小中校へ徒歩2分◆間取り　6畳6畳4・5畳　キッチンルーム（6畳）水洗トイレ　ふろ　駐車可　TV共同アンテナ　電話配線設備あり◆3月末オープン◆賃2・5万　協力金2カ月
連絡先　電34－3224

困り事相談再開▽無料▽どなたでも遠慮なく▽日曜休み、朝十時から夜六時まで▽平山崎（夏井）字熊ノ宮五〇・多田久雄

求む
下宿・貸間・アパート
いわき短大生
一年男子または女子
連絡先
いわき短期大学
TEL・74－9185

男子社員募集
◉営業部員　若干名
免許証要　寮完備
年齢　18歳～30歳
給与　当社規定による
履歴書持参　委細面談
学生協指定
京呉服　丸善本店
内郷高坂町1丁目59の8
電㉖2968

急募
大型運転者　2名
ブル〃　2名
クレーン〃　1名
・高給優遇・委細面談
株式会社　草野商会
小名浜・御代坂電㊹1265代

募集

洋裁のできる方と見習い若干名募集　ミッシーショップ「トミー」　電㉔七六四

自分の実力を発揮したい方・何かを求め努力する方・業界最高を求め躍進する仙昭いわき市平・赤沼入り口▽㉞四七三八

募集路線運転者五名大型免許保退職金有通勤可能な方平・正内町茨城県貨物平営業所㉔九三五一

土地

急ぎ売りたし
■場所　平塩（国道沿い）
■面積　430平方㍍（130坪）整地済み
3・3平方㍍　7万5千円
仲介お断り
連絡先　電34－2544

土地

洋裁生募集▽昼間部・夜間部4月5日入学▽入学案内呈▽駐車可▽平下神谷（神谷団地）みなかわ洋裁学院（電㉞二〇〇六）

べんりや▽承ります▽小ご用達▽と一報下されば即ただちに参上　電㉔八〇二三秋元

従業員募集
◆男子　17歳～50歳くらい
◆日給　2,000～4,000円まで
◆経験不問　職安申込済
有限会社　鈴木電設
平北白土字木下22　電㉒4533

初志を貫け！安易に走るな！
●49年度400名予定●
●中途入学はお断わり●
平成人学校
平駅前・石島公民館内・電23－4001

連日大盛況
募集
▽ウエーター
▽キッチンコック（見習）
若干名
・給与　各月7万円　委細面談
▽ホステス大募集
・給与その他委細面談
・指名料　完全バック　即日払い
クラブ・ギブ
平・白銀町四（世界館ビル四階）電㉔三〇五八

社員募集
▽男子（サービスマン及び販売セールスマン）　三名
▽女子経理事務　二名
年齢18歳～35歳くらいまでの高卒者
▽給与　男子5万～7万円・女子4万3千～6万円
通勤費全額支給▽賞与年二回　昇給年一回　各種保険加入　公休　日曜　祝日　履歴書持参　本人直接来社
株式会社　協和マイクロ
いわき市平字菱川町四の一（常交本社南）電㉒三二一五

豪華な大ホールで結婚披露宴会を！
◆お膳、お酒（ビール）　三、五〇〇～五、〇〇〇円（税込み）
◆立ち食いパーティー　一、五〇〇～二、〇〇〇円（税込み）
※会場予約受け付け中　※駐車場あり
ホテル　まるいち
常磐湯本町三函　電㊸三七六二代

質
平・長橋町43
電22－2016
草野質店

●贈って喜ばれる手づくりの
いわきあられ
味覚堂
平・古鍛冶町　電㉔3922
大黒屋国道前　電㉔4274
平駅ビル1F　電㉒1932

男・女社員募集
いま　中古車が見直されています…
◆車両販売員（男子）　2名
◆車両整備士（男子）　3名
◆業務員（女子）　2名
◆車両販売員、車両整備士は経験者優遇
◆業務係は運転免許所有者は優遇
皆様の総合中古車展示場
日産ユーズドカーいわき
いわき市常磐関船町宮下41　電㊸四一五六

貸事務所▽湯本駅前珈琲閣ビル
売地▽湯本上の台団地▽3・3平方㍍4・5万
東北通商　電㊹五四六七

髪の毛が気になる方に
高級発毛促進剤
ヘヤークロン
シャンプー
100㌘1,000円
75㌘1,500円
150㌘2,500円
理・美容器具総合センター
有限会社　よしみ商事
平字尼子町2の5　TEL・㉔8466

免許番号　福島県知事（1）743号
大成地所株式会社
電㉒1527
■求土地　高坂団地方面五〇〇平方㍍～六六〇平方㍍（一五〇坪～二〇〇坪）　仲介
■売地　中神谷国道沿い　四二九平方㍍（一三〇坪）三・三平方㍍七万円　社有
■売地　鹿島街道沿い団地内四区画　三・三平方㍍四万八千円　仲介
■売地　新町前　四三〇平方㍍（一三〇坪）三・三平方㍍八万円　仲介
■アパート　六畳、四畳半、台所ふろ場ベランダ付き駐車可　賃一万九千円　仲介

ご入学ご進学の贈り物には…
ビクターカセッター
音に徹し　音質・デザイン・プレイ・メカの自信作〆
レポダッシュ　¥23,800
レポ7　¥26,800
セルラ310　¥29,800
セルラ510　¥34,800
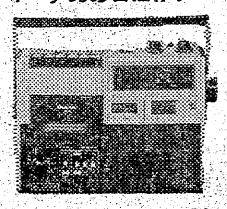
クラシックコーナーは階上です
ミュージック・センター　天地堂
平店／平・電㉔2589■大黒屋店■小名浜店