夕刊
いわき民報
いわき市平字田町63ノ7
いわき民報社
振替口座（郡山）4028
本社 0246 ㉓1666
小名浜支社 0246 ㊷3560
常磐支局 0246 ㊷2380
勿来支局 02466②2903

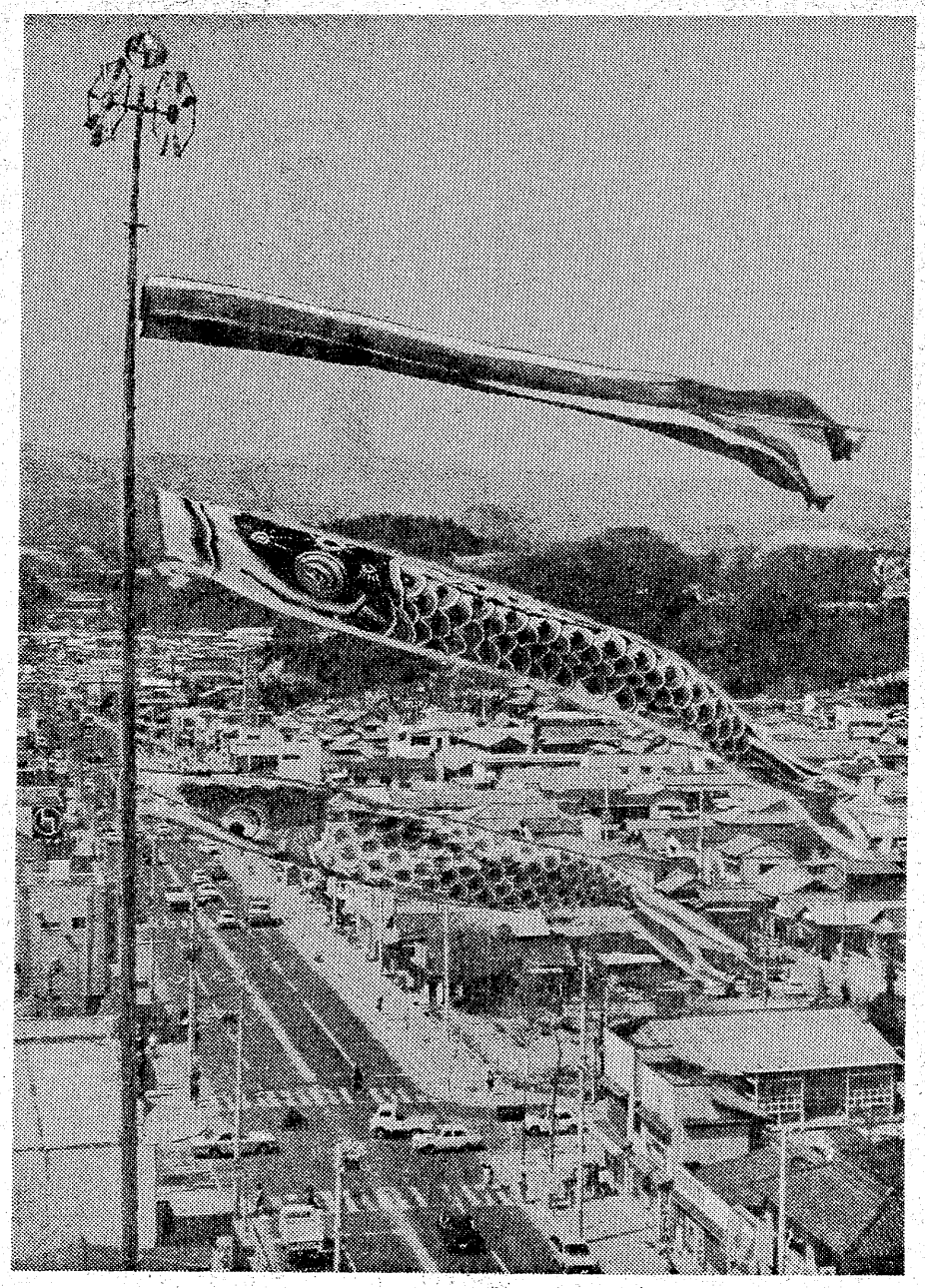

救急医療問題

医師会員にアンケート

休日と夜間の診療所

大半は新設に賛成　平または鹿島

いわき市では県の指導といわき市医師会の協力で三年前に「いわき市救急医療確保対策協議会」を設置、〝休日夜間診療所〟を早期開設するため運動を進めてきた。しかし建設地、医療機関の協力難勢、費用などの問題で話は進展せず暗礁に乗り上げた形となっている。このため医師会は①休日、夜間診療所を設置すべきか②費用をかけただけの存在価値を発揮できるか③運営方法はどうするかなど、休日・夜間診療所設置案について医師会員にアンケート調査した結果、「診療所設置に賛成する」会員が圧倒的に多く六二・三%もおり、設置場所「平の市街地」「平～磐城の中間地点に当たる鹿島」という答えが多かった。

アンケートはいわき市医師会員二百六人（官公立病院またはこれに準ずる病院、救急告示病院勤務医を除く）を対象に、先に救急医療確保対策協議会が設立した時点で草案した「休日、夜間診療所設置案」に基づいて行った。それによると場所は「平の市街地」か「鹿島街道」、規模は診療室、処理室、待合室、当直室（医師、看護婦ベッド各二基、従業員用一基）、入院設備などで、その他を含む百五十六平方㍍程度の建物。

検査設備は血圧計、心電計、顕微鏡、メランジュール。医師は当直医二人。看護婦、事務員は市側から派遣、看護婦二人、事務員一人その他一人。診療時間は休日（日曜・祝祭日）午前九時～午後五時。夜間（平日および日曜・祝祭日）午後七時～翌日午前零時。診療は原則として内科、小児科、患者の外来診療だけ。その他の科の救急患者に対しては〝テレホンセンター〟の役割をする程度。その他交通事故を中心とした外科系診療は、救急告示病院が担当する。内科、小児科重症患者の二次的受け入れ病院の常時確保、医療過誤における保障については、市側が全面的に負担するなどが主なもの。

162人から19項目を

専属の医師を市負担で

このうちアンケート調査したのは十九項目で、七八・六%の百六十二人から回答が得られた。それによると「休日・夜間診療所」の設置希望というのが六二・三%の百一人、その他は不賛成と答えた。設置場所では「平の市街地」「平～磐城の中間地点の鹿島街道」として「鹿島」と答えたのは三十七人で「平」はひとり少なく三十六人だった。

診療所が設置された場合、輪番当番医として実際に参加可能かどうかでは場所が「鹿島」の場合九・三%、「平」の場合八・六%、「いずれでもよい」が一三・六%と低く、いずれも「不参加」というのが六八・五%もあったのは意外だ。つまり専属の医師を市の負担で置けということになるようだ。

診療所の規模について「この程度でよい」としているのが百二十四人と多く「不足」と指摘したのは十八人、わからないとして「不明」と答えたのは十人。なお規模に関する意見で「レントゲン設備必要」というのが九人、さらに「総合病院程度の設備と人員が必要」が七人、「小児科または緊急手術の設備必要」二人などがあったのは注目される。

医師数については「二人がよい」が八十五人、「一人でよい」が六十一人、「わからない」としているのは六人。診療時間については「これでよい」が百二十一人、「不満」が十一人で、その他の意見として「平日の夜間診療は不要」が五人、「診療時間は午後八時から同零時まで」が二人、「診療時間は午後七時から翌朝七時まで」でも二人。しかし一方では「午前零時から翌朝までの急病患者はどうなるのか」と答えたのが三人あり、診療時間帯についても真剣に考えていることがわかる。診療科目では「これでよい」が全体の八〇%を占め、「不満」はたった八%。

本日10ページ

才言

▼…夜間や休日の診療時間外の急病患者が発生した場合、専門の診療所を建設すべきかどうか、いわき市医師会が会員にアンケートをとった。その結果は、平が鹿島に造れという賛成者が多かった。救急医療問題はひとり医師ばかりでなく、市民全体の関心事である。このアンケート結果を庶民サイドで、市民も静かに分析するだろう。

松ケ岡公園を一方通行に

今日からさくら祭りの期間中規制

いわき中央署は、さくら祭り期間中の六日午後一時から二十五日午後五時まで、松ケ岡公園下の道路を一方通行に規制する。区間は古鍛冶路切の公園入り口から進入し、大谷味噌倉庫までの三百㍍となっている。

さわやかにコイのぼり

○…初夏を思わせるコバルトの大空に、早くも〝さつきの風物詩〟コイのぼりが高く泳ぎ、さわやかな端午の節句をうたいあげている。

○…矢車に長さ十二・五㍍のマゴイ、五㍍余のヒゴイと吹き流しをあしらった本格的なもの。平の大黒屋デパート屋上に上げられたもので、店内では男子誕生を祝ってのヨロイ、カブトや武者人形、旗さしものなどが、きらびやかに並ぶ。

○…毎年恒例の四月一日から上げられているPR用だが、ちょっぴり肌寒い強風に勢いよく泳ぎ、宣伝効果は満点。ポンポン答足もついているというが、コイは高く泳いでも物価はどのようにならないことを通行人は願っている。

＊経営陣のブレーンに
世界の名機
フギンレジスターを
福島県総代理店
萩金庫
平谷川瀬　電74—2631

しゃくなげ
カタログでヨーロッパからショッピング
話題の《通信販売》があす
いわきへやって参ります
昨年秋から諸物価の高騰は　私達のくらしを大きく
脅かしております　大黒屋デパートも地域住民の一人として
「良い商品を適正な価格で」という物価安定のためにその対策を
強力に推進しております　このたびヨーロッパ最大の通信販売会社
であるクエレ社との提携によりまして大黒屋3階に「クエレコーナー」
を開設!!　物価安定シリーズの第4弾（第1弾22品目の値下げ断行
第2弾52品目の特別企画商品の開発　第3弾200品目の価格凍結商品
の発表）として皆様にお届けすることになりました
'74春夏版クエレカタログ申込受付中
1冊＝1,000円
下着からコート類　日曜大工道具　寝具　タイヤまでぎっしり陳列した
オールカラー約770ページ日本語の解説書つきカタログです
★カタログは4月末ころにお届けの予定
ヨーロッパ最大のメールオーダー
こんにちは
クエレ
クエレの《通信販売》とは
●お茶の間でショッピングができます
楽しい時代になりました　海のむこうヨーロッパのデパートから
あなたも直接ショッピングができるのです
●お求めやすいおネダンには変動が
ありません
カタログ有効期間中（半年＝'74春夏版は8月31日まで）は絶対お値段が
変わらない…これはカタログショッピングならではの魅力の一つです
●すべての商品がヨーロッパの価値ある
オリジナルです
お求めいただける商品は約4万点ファッションやインテリアをはじ
め家庭用品　レジャー用品　日用雑貨などバラエティー豊かです
＊カタログの見本　クエレ社の商品
現物見本その他クエレのことは
大黒屋デパート3階
クエレコーナーへ
☎23—1191／内線244・271
大黒屋は心と心のふれあいを大切にします
大黒屋
しゃくなげ

けさ 順法 一割減速 闘争に入る

8日から二割減速 ローカルにも影響

公労協の春闘第三波ストを前に、国鉄動力車労組は六日午前零時、全職場で危険な踏切で徐行運転する〝安全確認行動〟（一割減速順法闘争）に入った。同闘争は七日も行われ、引き続いて八、九の両日は二割減速強力順法闘争を実施、十日から始まる国労の九十六時間ストに結びつけようとしている。このため六日から九日までの四日間、国鉄ダイヤは大幅に乱れ、ストが予想通り実施されると完全なマヒ状態になる。

六日の常磐線は、青森発上野行き上り特急「ゆうづる1号」が十六分遅れて平を発車したのをはじめ、午前六時までの上り特急、急行七本が軒並み十五分前後遅れ、上野発平止まり急行「ときわ1号」が十七分遅れで到着など、常磐線は始発から上り長距離列車を中心に遅れが続出している。

しかし八日からは二割減速に闘争が強化されるため、上野～平間の特急、急行は軒並み三十分から一時間、上野～青森間の長距離特急、急行は軒並み二時間から三時間、また朝夕の通勤通学列車についても二十分から三十分前後の遅れが出る見込み。

八日は県立高校の入学式。いわき市内十四高校（全日制）では午後一時から、各校で入学式が行われる。八日午前零時から二割減速の順法闘争が行われることになっているが、市内の高校入学式に大きな影響はないという。

磐女高（佐々木真校長）では午後一時から同校体育館で入学式を行い、四百七十人が入学する。同校の汽車通学者は、新入生も含め全生徒千四百人のうち約七割、九百人がいるが、入学式が午後一時からであることと、マイカーやバスなどを利用する生徒が多いことから、大きな影響はないという。

県教組も時限スト

11日に1時間、13日30分

日教組は国民春闘統一ストの十一日、全国の小・中・高校などで一日スト、さらに十三日には半日ストを予定している。このため山梨県では、父兄がスト中の保安要員となり、児童生徒の安全を守る方針を決めている。県教組いわき支部（新妻繕支部長・組合員千七百五十人）でも規模は小さいが、授業時間に食い込む朝の時限ストを実施する構えを見せている。

同いわき支部の話によると、十一日は授業時間に食い込む一時間の時限スト、十三日は三十分以内の時限ストを予定している。

日本化成も48時間ストへ

日本化成小名浜工場労組（八代彰之組合長・組合員八百八十人）は五日午後から労使双方の代表でストを回避するため賃上げ交渉を進めていたが、話が進展せず同日午後四時から四十八時間ストに突入した。

このストで工業薬品、コークスなどを作る部門の操業がストップしており、会社側に大きな損害を与えた。

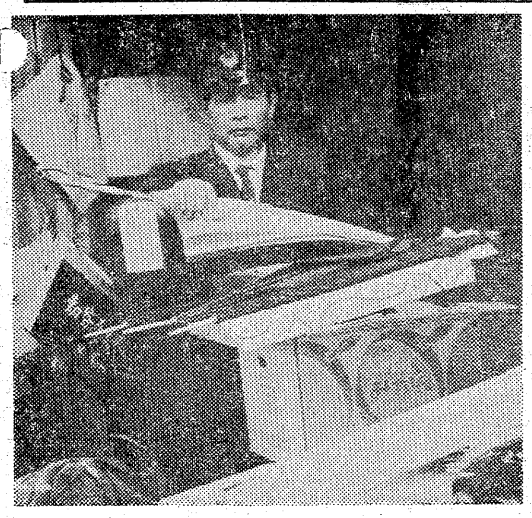

〝忘れた〟とあきらめないで！

平駅 三千七百件見捨てる

平駅遺失物取扱所の昨年十月から今年三月まで半年間の遺失物状況は、列車内が四千百九十七件、駅構内四百七十四件の合わせて四千六百七十一件の忘れ物があり、このうち九百十七件は取扱所で持ち主に無事に戻したが、四千二百二十九件は迷い子のまま警察署に渡され、このあと二十五件だけ落とし主に返された。結局八割近い三千七百二十九件が見捨てられた。

忘れ物は、時計九、カメラ二十四、貴金属二、電気事務機二十、楽器二十、衣類六百八十八、装身具二百六十七、皮革製品四百十二、傘類三百七十五、書籍文房具三百三十五、食品三百九十三、その他（弁当箱など）千百九十三となっており、その他を除いたものではやはり季節と関係の深い衣類や傘類が多く、衣類の中には相当高価な背広もあるという。

珍しい忘れ物としては三月三十日、平駅着午前十時四十分の普通列車最後部内に男物の入れ歯があり、まだこの入れ歯の主は現れていない。

取扱所の話によると、これらの忘れ物はいったん警察署に持っていき忘れた人が現れるまで保管してもらい、六カ月が過ぎてもわからない場合は、東京隅田川地区にある「国鉄東京資材センター」へ送られ、国鉄所有の物として処分される。

平駅には一日平均約二十件程の忘れ物があり、これを取り扱う古市晃さんら八人の職員は一日も早く忘れ物の主が現れることを願っている。

また現金は列車内に九十七万六千六百七十一円。駅構内には五十万七千三百九十八円合わせて百四十七万八千六十九円の現金が落ち去りにされてあり、このうち百十五万五千百二円が返され、残りの三十二万二千九百六十七円は忘れ主がわからないまま国鉄の〝収入〟となっている。

忘れ物は腐かくなるこれからが多くなってくるので、乗客は十分気をつけるように同取扱所では言っている。特に忘れても、ほとんどなくならないからあきらめず、すぐ最寄りの駅や交番にひとこと言ってもらえばすぐ調査するとの事である。

【忘れ物のシーズンを前に平駅に「遺失物の山」】

いわき球友会野球

◇斉藤邦吉杯第二回大会（6日）

プレイボーイ　000 002 2
　　111 01X 4
アトムズクラブ

（プ）阿部―四家
（ア）松本―佐藤
▽二塁打＝松本（ア）四家（プ）

みよし　300 102 0
　　100 000 0 16
大浦クラブ

（み）伊藤―遠藤
（大）根本―片寄
▽二塁打＝伊藤（み）

株式・前場

本日の市況は、政策転換目標に建設、機械中心に堅調な物色人気が高まり、大手建設、機械株が引き続き人気を集めたほか、薬品、損保、海運、紙パルプなどにも物色範囲が広がり、自動車、硝ガラス優良株の一角も反発していた。そのほか、日産農、トキコ、分洋缶といった個別仕手株もにぎわっていた。来週の注目株は鹿島、中外薬、ガス化。

高い銘柄は東海上九円、大成建四円、山パル四円、積水化二十五円、科研化五円、トキコ十四円、横河電六円、電極九円、日産農十九円。

安い銘柄は平和不六円、東邦鉛五円、池貝鉄五円、国際電九円。

【地元銘柄】昊羽化二百七十五円、常陽銀二百八十円、七十七銀三百五十円、東邦銀三百十円、常磐興百九十円。

ダウ二十三円九十三銭高の四千四百四十八円七銭。出来高一億株。（平・水戸証券調べ）

波を砕き浸食防ぐ

関田海岸に中空ブロック

県いわき建設事務所では、海岸の浸食が甚しいところから、堤防の補強策としてコンクリートブロックによる根固め工を行っているが、勿来海水浴場近くの関田海岸でも、四十八年度は局部改良として、延長五十一・五㍍を完成させた。ここには四㌧の中空ブロック百八十七個を堤防の基礎部に並べ、押し寄せてくる波の力を砕いて、基礎が洗われるのを防ごうというねらい。総事業費は六百万円で、四十九年度も高潮対策に繰り入れて、事業量の増大を図り、継続事業としたい考え。

営農団地協で決算総会　いわき市農政課では九日午後一時から、農協ビルでいわき地区広域営農団地協議会決算総会を開く。

下高久公民館で生ワク投与　いわき市公衆衛生課では九日午後一時から二時まで、下高久公民館で生ワク投与を行う。

会と催し　7日

【平市民会館】▽平宮城会拳練習（10時）

【常磐公民館】▽中道機械産業株式会社会議（9時）▽モダンバレエ例会（9時）

【草野ホール】▽ベーターグループテッサン会（13時）

※8日

【平市民会館】▽釈迦降誕花まつり（10時）▽いわき漢詩会議（12時）▽ホリデイ・マジック説明会（18時）

【平公民館】▽平民踊協会（13時）▽華道サークル（13時）▽詩吟サークル（18時）▽平連青投員会（19時）

【常磐公民館】▽若者サークル（18時）▽時局講演会（18時）▽民謡サークル（13時）

【磐城体育センター】▽詩吟サークル（18時）▽劇団ポポ定例集会（18時）

【ことぶき会館＝いわき民報ビル】▽丸光展示会（14時）▽日本タッパウエアミーティング（9時30分）

人事消息

◆前好間高校校長佐藤永氏、県水産事務所長遠藤文也氏は五日退任あいさつに来社。

天気予報

玉半提供 ㉔五〇三一

（小名浜測候所調べ）

【今夜】南よりの風、薄曇り。

【明日】南よりの風、薄曇りからのち曇って一時小雨。

【あさって】南のち北西の風、曇りで小雨が降るが、遅くなって晴れてくる。

【海上】今夜、多少波。明日、波しだいにやや高くなる。あさって、波やや高い。

（異常乾燥注意報継続中）

あすの暦

4月7日（日）

旧暦	3月15日	日出	14:03
六曜	大安	入	41:55
日月	5・18	出	38:42
日月	18・4	入	11:17
月満	3・16	潮	10:22
月干	C	潮	C

訃報

妻大野ミツは四月五日午後零時死去いたしました　ここに生前のご厚誼を深謝し謹んでお知らせ申し上げます

追って葬儀は四月七日午後一時自宅で告別式を行い宝徳院に埋葬いたします

昭和四十九年四月六日

いわき市植田町本町（大勝金物店）

喪主　大野勝郎
外親類一同

故母高倉タキの葬儀の際はご多忙中のところ遠路わざわざご会葬くだされご丁重なご香料を賜りご厚情誠にありがとうございました

さっそくお伺いしてお礼を申し上げるのが本意ですが略儀ながら紙上でお礼を申し上げます

昭和四十九年四月六日
いわき市平字三町目一

喪主　高倉昭一
男　高倉英治
男　高倉泰夫
親類代表　相沢清治
友人代表　太田誠郎
　　橋本昭二
平　鈴木信太郎
田　鈴木金
　　太田
株式会社　天地堂

故父二片誠一の葬儀の際はご多忙中のところ遠路わざわざご会葬くだされご丁重なご香料を賜りご芳情誠にありがとうございました

さっそくお伺いしてお礼を申し上げるのが本意ですが略儀ながら紙上でお礼を申し上げます

昭和四十九年四月六日
いわき市平字大館一

喪主　二片英治
男　二片康夫
ほか親類一同

■バー 美保
■お陰さまで開店3周年をむかえます
8・9・10の3日間大奉仕
■洋酒ボトル原価サービスをいたします
お1人様1本
■くじ引きで豪華記念品!!
平・白銀町
㉓1559

土地・建物・電話＝分譲仲介
飯野不動産株式会社
いわき市平字大町二〇　電㉓三〇一〇代・㉔六五四六

急募
◆ウエートレス　二名
年齢二十歳前後（パートも可）
◆コック見習　一名
年齢二十歳まで
※いずれも通勤可能な方・諸保険あり・委細面談
レストラン ブラジル
いわき市平・田町・並木通り　電㉔二九九〇

優雅さと格調を贈る…
以和貴名羹
梅の梅
吟和貴本煉
梅茶羊羹
1本　500円
2本入　1000円
3本入　1500円
シニリランの 松月堂
本店／いわき市平・銀座㉓一一五五一代
平駅ビル／小名浜／湯本／植田
大黒屋／イトーヨーカドー

鬼に金棒
石油王国がまさにそれ。おかげで寒くてつらい冬ではありました。温泉が出ても石油の出ない国の情けなさ。春とはいえ心寒い毎日です
■せめても春の味、旬の肴でうさばらしを…
★お二人から30名様までお花見宴会承ります
焼ばた焼 花乃木
いわき市平駅前中央通り（藤田ビル）2階　電話23―七一八九

健康維持
栄養補給に
大高酵素
の服用をおすすめします
あこう薬局
銀座店／平・田町　電㉔2044
谷川瀬店／平谷川瀬・三十九町　電㉓7060

越 フジコシ
ジュースとはいいません!!
果汁が一〇〇%でないとジュースとはいえません　混りものはドリンクといいます　本物のジュースを飲んでビタミンCをとうそ!!
ポンオレンジジュース（一、〇〇〇㍉㍑）二九八円
（一九五㍉㍑）五五円
カゴメリンゴジュース（一、〇〇〇㍉㍑）二一八円
ポンドリンク（一九五㍉㍑）二五円

読者の声

きょうのことば

もし私が神だったら　私は青春を
人生の終わりにおいたであろう

アナトール・フランス
(フランスの作家)

現代文明のひずみ

小名浜　馬上次人

海の望める緑のきれいな山に、いっ気に登りつめ、息をハーハーはずませながら夕焼けの空を見る。

汚れ切った工場の煙で美しいはずの空は、どんよりとしている。張りつめて登ってきた喜びが、スーッと消えてしまった。

人間は何のために生きているのか、空を汚し、海を汚し、そして自然美の立て役者、樹木や野草まで汚染させている。その汚染された魚や野菜を自らの手で口へ入れている。

自然環境は、日一日とむしばまれている。そこには生命があると言えない腐敗した形は腐っていないように見えるが、実際は毒性がある=ものを、体内に酸素を取り入れるため吸い込み、ノドをうるおすために汚染された水を飲む。体を維持するために、毒性のある食物をとる。

地球をこんなにまでも汚染させ奇形児さえもつくり出し、自分達の手でノド元をぐいぐいえぐるように、もだえ苦しみながら死んでゆく。汚染は生命の沈没である。

(学生・19歳)

一票の責任で選ぼう真の政治家

平　高橋　邦夫

多くの尊い人命を地獄の業火の中に落とし込んだ経済を至上とする、企業のエゴがもたらした公害病。また、日本中を混乱の渦中に巻き込んだ狂乱の物価騰貴、さらにまだ興奮さめやらぬ国家エゴがもたらした悲惨かつ残酷な戦争遺物者"小野田元少尉"の、ルバング島からの三十年ぶりの生還。

"終末ブーム"さえも生んだこれらの国家的乱れともいうべき数々の出来事は、これからも絶えまなく国民の眼前に迫ってくるであろう。政治は決して遠くにあるものではない。国民の権利と責任としての"一票"を持つ、われわれ一人ひとりにあることを痛感せざるを得ない昨今である。

政治とは巨大なる社会機構から比較して、一人という人間の極小な存在感からか、それとも一部の政治家達だけの技術的なものとの意識からか、個人から遊離したものとしてとらえ、余り関心を抱かない人が数多い。

個々の一票は、たしかに小さな力かも知れない。しかし、その一票一票が自らの生む国土、自らの生活一切を左右する政治家を選び、国家を形成する巨大な力に結びつくことを認識する必要がある。小さな一票で選んだ政治が、直接われわれの生活にはねかえってくる。その一票の持つ重さと責任は非常に大きい。

私利私欲にとらわれない、人間を尊重し、国民を原点とした真の政治家を"一票"の責任のもとに選びたいものである。今夏には参院選がひかえているが、今から真摯な目で政治を見つめていきたいものである。

(会社員・26歳)

企業格差めだつ春闘

同盟系ベ・ア要求出そろう

今年の春闘はインフレから生活防衛を図ろうと各労組とも史上最高の大幅な要求額を提示、闘争を進めている。いわき市内の民間労組でも軒並み高額要求で平均賃金の三〇%以上のアップとなっている。いわき地区同盟でまとめた各労組の要求額ではイワキ中越が最高で五万円、平均では約三万円だが、この中に要求の九〇%を取り付け、妥結第一号となった労組もある。

昨年来から続いている諸物価の相次ぐ値上がりで、生活は苦しくなるばかり。このため各労組とも、物価の値上がりに見合う賃金」として、平均では約三万円の高額要求を掲げ闘争を進めている。要求額を昨年対比で見ると軒並み二倍以上となった。三万円を中心に上下の格差がめだち、物価や生産品を操作できる大企業は労使とも安奉としても、物価狂騰、品不足、金融引き締めのシワ寄せをもろにかぶっている中小企業労使にとっては、ただみじめな思いが先立つ春闘になりそうだ。要求額次の通り(カッコ内は要求賃上げ率)。

▽常盤製作所など関連九企業連三万五千円▽岡田乳業二万四千円(四〇%)▽日本窒業三万円(五三%)▽福陽自動車三万円(五三%)▽新日本化学三万二千五百円(三五%)▽品川白煉瓦四万円(四五%)▽平自動車三万円(四〇%)▽常交タクシー二万八千五百七十三円(三六%)▽ナジコ三万円(六五%)▽イワキ中越五万円(五〇%)▽常磐生コン三万五千円(五五%)▽常磐交通三万円(三六%)▽レナウン二万七千四百円(三七・八%)▽東京干機三万円(四三%)▽日星製作二万七千円(二六%)▽海員小名浜四万七千円▽常磐西部砿四万五千円▽浜通りハイタク四万四千十九円(四九・八%)▽東北硝子三万円▽大黒屋二万三百四十円

浜松、沼津卸売団地を視察

いわきの設立準備会

いわき卸商業団地設立準備会(草野常治理事長)主催の先進地浜松、沼津両卸売団地視察研修会は九日午後九時平駅前スタート、十一日午後八時帰平の二泊三日で行う。

関係者四十人が貸し切りバスで九日夜は車中泊、十日午前八時から十時まで沼津の食料品卸売団地を、十一時半から浜松の卸売商業団地を視察、館山寺に一泊、十一日朝一路帰路につく。

見どころは、組合関係では総合会館展示場と配送センター、共同倉庫、共同駐車場、共同食堂、共同ガソリンスタンド、共同厚生福祉施設、同運動施設、環境の整備。個人的には店舗のレイアウト(街区式と連棟式)、店舗前駐車場、店舗事務所倉庫の問題点、陳列方法、建材選択、倉庫機能など。

小名浜RCコンペ

小名浜ロータリークラブの親善ゴルフコンペは二十一日午前九時スタート、十八ホールストロークプレー、平カントリークラブで開く。

磐高志望が99人も

8日　平成人学校入学式

平成人学校(馬目長雄校長)は、県立高校と同じく八日の午後二時から入学式を行う。

ことしの入学生は四百二十四人(男二百八十人、女百四十四人)で、この一年に捲土重来を期す。

進学希望校は磐高九十九人、磐女六十六人、平商五十四人、湯本三十七人、平工三十八人、内郷二十四人などだが、九五%の合格率を出し、しかも磐高六十三人、磐女四十八人、湯本三十五人、平商二十四人の高合格実績をあげた今春だけに市内の各高校はもちろん小高、相馬、日立一高、双葉の各高校を志望する市外からの入学者も少なくない。

馬目校長の話では、今年入学生の特徴は、同校のマン・ツー・マン的教育効果に期待してか、調整された中学時代の志望校から進学専門高校に希望を変更したものが多いという。

奨学生を募る

いわき市教育委員会では四十九年度いわき市奨学生資金の奨学生を十日まで高校生二十七人、高専生二人、大学生二十人の計四十九人を募集している。

応募資格は高校、高専、大学に在学し身体などが強健なことと、高校、高専は市内に一年以上居住していた者。大学は学校に入学するまで、また大学に入学する目的で住所を移転するまで市内に一年以上居住していた者となっている。なお、奨学資金の貸与額は高校が月額二千五百円。高専月額三千円。大学月額五千円。また貸与期間は四十九年四月から在学する正規の修学期間で、返還は卒業後六カ月後から十年以内。

提出書類は奨学生願書、奨学生推せん調書などとなっている。くわしいことはいわき市教育委員会まで。

人

「地域住民の理解と協力で仕事」が渡辺さんのモットーである。

交通対策に意欲満々

いわき中央署長　渡辺武氏

いわきは、初めての勤務。その感想は「交通三悪の無免許と酒酔い運転の多いこと」とズバリいう。そして着任早早、交通対策に精力的に取り組んでいる。頭がきれ、仕事に厳しい人である。

「いわきの交通事故による死亡者は、全国二十万以上の都市では二位、しかも今年に入って、多くなっており、最悪の事態です。死亡事故を分析すると、歩行者の死亡が四〇%、中でも老人の死亡が、その四〇%を占めています。

このため、交通死亡事故防止重点地域に指定され、いわき三署が緊急対策本部を設け、老人、幼児を主に交通安全の教育、施設、取り締まりに全力をそそいでいます。しかし地域住民の協力がなければ成果はありません」と協力を強調。「警察本来の防犯活動はもちろん、石油危機からくる経済、金融問題についても十分やってゆきますよ」とスキがない。

陸軍兵器学校卒、レッキとしたエンジニア。終戦で復員。「おじが警察官だったので、心ひかれて警察官になった」という。

昭和二十九年九月、会津若松署が振り出し、須賀川警察署主任(盗犯部長)、県警捜査課(警部補)、三十年七月警部試験にパス警察大学に入学、白河警刑事課長、県警捜査一、二課から三十九年、警視に昇進、郡山署次長、猪苗代署長、県警鑑識課長。こんど県警警務部参事官から第一線のいわき中央署長に栄転。経歴が物語るように捜査のベテラン。須賀川の暴力団の抗争による殺人事件、白河の材木商殺人事件など、県犯罪史に残るような事件を多く手がけている。

家庭は、照子夫人と二女。趣味は、盆栽。

(写真は白沢村出身。49歳。)

あすの運勢

小川石渕

四月七日(日・大安)

【1月生】周囲に敵をつくる傾向がある。自重し協調し結果吉

【2月生】自分本位の言動は結果悪くす、相手の立場も考えよ

【3月生】あせって先走れぼつまずく、落ちついて転機つかめ

【4月生】チャンスは近くにある無駄せずじっくり取り組め

【5月生】好不調の波がありとまどう、今は慎率に動かぬこと

【6月生】情勢は心配するほど悪くない、勇気を持って出よう

【7月生】あれこれ取り越し苦労しやすい、積極的に出て結果吉

【8月生】初めは順調でも後半は波乱ふくむ、油断せず慎重に

【9月生】不利な情勢に悩まされる暗示、辛抱して転機を待て

【10月生】あれこれ迷えばチャンス逃がす、自信持って当たれ

【11月生】頼りにされて不利を招く、他人事に深入りするな

【12月生】心に思っただけでは進展しない、積極的に出て有利

◇　四月八日(月・赤口)　◇

【1月生】あれこれ迷わず一本に絞ってみよ、案外順調に運ぶ

【2月生】困難も徐々に解消に向かう、信念持って最後まで努力

【3月生】義理人情にからまれ悩む暗示、他人事に深入り禁物

【4月生】交渉事は早めに進めて結果よい、だが軽率ならしめ

【5月生】なかなか計画どおり運まない、あせらず徐々にやれ

【6月生】不快なことがあっても感情に走るな、徐々に好転す

【7月生】運気は低調で思うようにならない、冷静に転機を待て

【8月生】目的の達成はおくれがち、あせらずじっくり取り組め

【9月生】困難あるが情勢は悪くない、自信持って努力続けよ

【10月生】楽より刺を制すること、ゆとり持って当たろう

【11月生】多少の無理も通じる運がある、勇気出して行動せよ

【12月生】周囲の好意をすなおに受けて有利、独断独走は危険

100貨店

青森から仕入れた数多いリンゴの中に、たった一つだけ文字の入ったリンゴがみつかったというので騒越では、そのリンゴを本社に持参してきた。上手な字で「風樹の歎」と書かれてある。書かれてというのは不正確で、リンゴの実が青いとき爪で書き込んでおくと、その部分だけ白く字のあとが残る、なかなか風流なもの◆ある宣伝会社では交通安全の標語に利用したりしたようだが、さて、この風樹の歎とはどういう意味か。辞書をひもとくと、「風樹とは風に吹かれてゆれる木。風木。第二義には、すでに死んだ親を思う意」とある。風樹の歎となると、「韓詩外伝・孝養をしようと思い立った時には、すでに親が死んでいて孝養をつくしえないなげき」とある◆歎はタンと読むが、同じ歎を使ったことばに「亡羊の歎」というのがある。こういうことである。楊子(ようし・中国戦国時代の思想家)の隣の人の羊が逃げた。隣人は羊をさがすため、列子の家人まで借りて、手わけしてさがしたが、どうしてもみつからないので引きあげてきた◆楊子がなぜかとわけをきくと、隣人たちは、分かれ路が多い上に、その分かれ路の中にもまた分かれ路があって、どうしてさがしてよいかわからなかったからだ、と言った。すると楊子は「大道は多岐なる故に羊を失い、学者は多方なる故に生を喪う」となげいた(列子)。ここから亡羊の歎なることばが生まれた◆偉大な物や深遠な学問にたいして、自分の浅学のいたらぬことを知り、感嘆にたえないことをいうようになったものである。亡羊を羊と書く場合もあるが、つまり学問の道が多岐で一つも物にならぬことを嘆くこと。また、方法に迷って思案にくれること。近ごろは、仕事の面でも亡羊の歎しきりである。

(龍人)

専用駐車場完備
※診療時間　午前9時～午後5時30分
医療法人　松尾病院
平・大町9　☎74―4421～2
常交タクシー　6号国道　元東北電力　当院　駐車場　平駅　平大通り　小名浜　内郷　平消防署　ヤマニガリーダンタクシー

屋内外看板・装飾・企画・施行
菊竹美術広告社
工場　平・佃町3の9　電㉓1319
自宅　平・十五町目2　電㉔6061

ふとんのシオヤ
いわき市常磐湯本町黄金町電㊷二四七四

ひな鳥・唐揚げ
湯本の鳥勝
湯本中央通り店電㊸三一五一代
湯本駅南店電㊸五五五五
駐車場完備

いわきで　はじめての
セトモノ名入れ
焼き付け店ができました
記念品・業務用食器名入れは
当店の品でどうぞ……
多少にかかわらずご利用下さい
陶器　漆器　ガラス器　家庭金物
亀屋陶器店
常磐湯本町中央通り　電㊷二七三二・㊸二五〇五

トンボ三菱鉛筆
藤森商会
平・かじ町㉓二二九六

(入院随意)
鈴木助産院
院長　鈴木ミエ
副院長　池田敬子
いわき市平字田町五一　電㉔二七八八/産院専用㉓二九五八

安田眼科医院
いわき市平・紺屋町八　電㉔三二二五

産婦人科
中田医院
優生保護法指定医
入院に応じます
女医　中田幸子
いわき市平字材木町　電㉔三〇九七

(入院随意)
遊佐内科胃腸科医院
いわき市小名浜字丹波沼三八　電(昼)㊹五六五五(ピンク)(夜)㊹四六八八(自宅)

産科・婦人科・麻酔科
山崎産婦人科医院
院長　山崎正義
いわき市平谷川瀬(菱川橋東)　電㉔七八三二

水電事業の今昔

山名隆之 ㊂

三 植田水力電気（株）の創立

植田電燈株式会社の合併

本史の緒言に植田水電株式会社創立の趣旨と事業概要が次の如くあげられている。

植田水電株式会社は福島県石城郡鮫川村（現植田町）錦村（現錦町）窪田村（現勿来町）山田村、川部村の五カ村を供給区域とする植田電燈株式会社の事業一切を譲り受け、さらに供給区域を拡大して同県南部すなわち菊田地方一円の電燈電力の供給並に茨城県北部多賀地方における特殊大口電力需要家に電力を供給し、あわせて電気化学工業事業を兼営する目的を以って大正八年に創設せられ、以来植田電気工業株式会社、菊田電気工業株式会社、四時川電気工業株式会社などを併合し、今日に至るまで順調に発展した。

こうして植田家電株式会社は大正八年一月発足した。資本金壱百万円。同会社に買収された植田電燈株式会社の事業概要は左の如くであった。

▼創立大正六年▼資本金拾万円▼発電力三KVA（火力発電）▼受電二キロワット（多賀電気株式会社）▼供給区域―鮫川村、錦村、窪田村、川部村、山田村▼電線路亘長三四七キロ▼需要家数六四四戸▼電燈供給数一、四八一燈▼取締役社長 安島重三郎

当時、火力発電はもう限度にきており、火力発電に依たねばならなかった（わが国の事業用水力発電が火力を抜くに至ったのは明治四十四年である）。金成通を社長とする植田家電は、このような時勢に対応するために同社を合併したのである。

需要電力の上昇

当時の企業ビジョンは次の如く描かれている。

【設立趣意書】吾人は四時川に於て得たる水利権を利用して電力を起し併せて既存の植田電燈株式会社を買収しその業務を併合して普く電燈の需要に応じその他地方産業の為に動力の供給を計らんとす。而して既存電燈の需給状態をみるに吾人の買収する植田電燈は鮫川、錦、窪田、山田、川部の五カ村に亘り二、〇〇〇余灯を供給し居るも未だ地方の需要を充たす能はず直ちに三、〇〇〇の燈数を増すに非むれば需要者を満足せしむるに由なく数年の後には更に七、〇〇〇乃至一万燈に達するのすう勢を示せりと。当時七〇〇〇燈乃至一万燈を目さすものであった。地方の需要力を計算してのことであった。地方の需要が相当活力に満ちたものであったことがわかるのである。

四 事業発展の概況

需要電力拡大の沿革

こうして大正九年上期の電燈電力需要は次のように伸びた。

▽需要家数（鮫川、山田、錦、窪田、川部、田人、上遠野――大正九年三月、田人村、上遠野村に対する供給区域拡張並に延長工事施行の件認可）一電燈八総量（5燈以上）一七三戸定額二、二八二戸▽電力八総量〇戸定額二二戸▽電熱八〇戸▽電燈需要戸数の植田電燈時代との対比は六百四十四戸→二、四五五戸（三・八倍）となり、電燈供給数では、一、四八一灯→六、四三一灯で四、九五三灯の増加を示した。ちなみに電力供給数は馬力数九〇・〇キロワット数六七・〇九であった。

同年下期には、窪田、上遠野、川部、田人、鮫川、山田六カ村の未点燈部落に配電線を延長して電気供給を行い、さらに十年上期には新たに泉、渡辺の両村に対する供給権を獲得して配電するなど、鋭意電燈、電力の普及発達につとめると共に、それら地方民をして電気文化の恩恵に浴せしめ、公共事業者としての使命感に邁進した。その結果、大正十一年上期には創立当時に比し二、〇九〇灯（三三%）、電力において四十五馬力（五%）の増加となり、事業収入も著しく増加した。

大正十五年九月には、四時川電気工業株式会社を合併したが合併当時の事業概況は

▼発電容量二、八八五キロワット、受電容量一、四九〇キロワット▼供給状況―電燈需要家数八四、六一八戸▽電燈取付燈数八一二、〇〇三灯▽小口電力需要家数八九四戸▽小口電力取付馬力数八三五〇馬力▽特約電力供給口数八6▽特約電力契約容量八三、八四〇キロワット▽供給区域八植田町、勿来町、錦村、川部村、上遠野村、田人村、渡辺村、泉村▽

さきに大正八年の事業ビジョンをあげたとき、「数年の後にはさらに七、〇〇〇乃至一〇、〇〇〇灯に達するのすう勢を示せり」と記述されたが、少しく遅れたとはいってもそのビジョンはほぼ達せられたものである。

昭和四年上期には

▽点灯区域八植田町、勿来町、泉村、錦村、渡辺村、上遠野村、田人村、山田村、川部村▽

▽主なる供給先八磐城炭砿千代田および重内鉱業所、大日本炭鉱勿来鉱業所、王城炭鉱、小田炭鉱鉱業所、日立電力▽

▽発電所―第一発電所（田人村大字南大平）発電容量四〇〇〇キロ、許可発電量二、八八五キロ・第二発電所（同村大字横川）発電容量二、〇〇〇キロ、許可発電量一、二三〇キロ

この期にはすでに第二発電所も完備し、点灯区域は最大限に拡大し、大口電力需要者も軒並み形をそろえたのである。

昭和九年下期（第三十期）に及べば電灯、動力共に従量、特約が著しい増進を示したのである。

＝好間高校校長＝

（つづく）

▷需要家数

		第1期	対比	第5期	対比
電灯	定額	4,557戸	(+)2,275戸	(−)	58戸
	従量	78戸	(+) 78戸	(+)	75戸
	計	4,635戸	(+)2,353戸	(−)	16戸

▷動力定額

		第1期	対比	第5期	対比
動力	定額	8戸	(+) 14戸	(−)	86戸
	従量	113戸	(+) 113戸	(+)	113戸
	特約	4戸	(+) 5戸	(−)	1戸
	計	125戸	(+) 103戸	(+)	26戸

▷供給数

電灯	定額	8,917灯	(+)2,486灯	(+)1,057灯
	従量	1,454灯	(+)1,454灯	(+)1,237灯
	計	10,371灯	(+)3,940灯	(+)1,080灯
動力	定額	139キロワット	(+) 72キロワット	(+)278キロワット
	従量	452キロワット	(+) 452キロワット	(+)452キロワット
	特約	4,500キロワット	(+)4,500キロワット	(+)640キロワット
	計	5,091キロワット	(+)5,024キロワット	(+)814キロワット

民報柳壇

加藤 香風選

『魔』

小名浜 阿部とよ子
馬鹿陽気白魔と化して仇をなす
小名浜 こいそ秀坊
魔の山に挑む無謀が社会面
平 加藤キミ子
地位を得て欲に魔がさし身をしずめ
内郷 坂本小島人
魔術師もどなた様でも老けて行き
平 塩 テル
魔がさせば仏心も鬼になり
小名浜 飯塚 三郎
魔がさして孝行息子狂い出し
平 加藤 キミ
魔がさして犯した罪で寝つかれず
内郷 増田 幸子
さそわれて行けば魔の手が待ちかまえ
内郷 大平 礼寿
魔がさしてしたギャンブルをぬけられず
小名浜 和田市三郎
羽三重の肌に青刺魔性の美
草野 相川 勝平
善人の心にまでも魔もの住む
四倉 白土 千代
実直の人に悪魔も寄りつかず
四倉 花沢 光彦
わが胸は悪魔住むほど広くなし
平 佐川 加子
或る時は魔ものにもなる札の顔
常磐 みおつくし
魔の神は心の隙に巣を作り
植田 三好ツヤ子
ルージュ濃くぬって魔性に生きる女
錦 阿部九七七
日の当たる場所へ悪魔は出て来ない
小名浜 林 延子
交通魔寄せずに無事な顔そろう
平 山野辺つや
魔がさしてまっすぐな道もまがり行く
四倉 花沢 ひさ
魔がさしたでは済まされぬ罪ばかり
平 城山くにら
魔がさしたではすまされぬ鉄格子
四倉 酒井 清輔
拾い物魔の手叱って届け出る
小名浜 斎藤 日光
だまされた寡婦に魔性となる男
錦 大平賀津市
魔がさした痴漢怒鳴られにふり
四倉 宇佐美荘一
命日か魔のふみ切に花の束
平 薄谷 庸吉
魔がさしたらしい謹厳居士の事故
泉 高橋 白梅
良心の悪魔に負けた陽がまぶし
ぼかぼかの陽気悪魔の待つ上野
錦 渡辺如如生
勝手口逆立ちをして魔除札
そちらこそ魔物だろうと猫は言い
平 桜山 山柳
通り魔に心の底を覗かれる
そっとして置いてやれ魔がさしたんだ
内郷 吉田 涼子
滝壺に立てば魔がさす水しぶき
平 本多朝分子
蟷螂の魔女は男を食いつくし
自惚れの機嫌取り持つ魔の鏡
三和 合津三百石
鍛錬の成果を世間魔女と呼ぶ
平 国井 果笑
世に魔物住まず己の胸に住み
あの顔のどこに住むのかあの魔性
好間 高木 花代
一服の煙草睡魔を払いのけ
小名浜 和田ひで代
タンポポが魔の踏切と知らず咲く
平 山村 楓花
魔の山へいのち知らずが今日も行き
山姥がやがて魔性をさらけだし
特選（皇賞）
平 山村 楓花
見通しがよくて魔がさす事故となり
【評】大学助教授が教え子を犯して殺したり、上司の信頼厚い女子行員が何億という大金を男にみついだり、善良な人間を鬼畜に等しい行為に陥れる得体の知れないもの、それを魔がつかさどる。魔は心にすみ、空間に存在し、山野いたるところに潜む。川柳がそれを白日の下にさらした。
朝分子
自惚れの機嫌取り持つ魔の鏡
自惚れという心の中にいた。
果笑
世に魔物住まず己の胸に住み
やっぱり心の中だ。
ひで代
タンポポが魔の踏切と知らず咲く
踏切で待ちぶせる魔。
楓花
魔の山へいのち知らずが今日も行く
山、冬山などは絶好のすみ家だ。
楓花
見通しがよくて魔がさす事故となり
見通しのよい、たんたんとした舗装路にもかくれている。好事魔多しという。魔は好んで善人をねらう。もう安心、とよろこぶ心の隙を襲う。特選のこの句は「魔」を忘れるなという教訓である。
香風
営々と築いた地位を魔に食われ

☆次題と締め切り
▽「膳」 四月十五日
▽「裏」 五月 一日
あて先 971いわき市小名浜字中原四一八 加藤 香風
はがきで一人三句まで

こどもを交通事故から守ろう
4月4日～4月15日
春の全国交通安全運動
①スクール・ゾーンの整備充実
②自転車利用の安全対策の推進
③こどもと母親に対する交通安全教育の充実
④運転者等に対する安全運転の励行指導
（順不同）

磐城通運株式会社 小名浜支店
常務取締役 中村 具瞻
支店長 角田 晴美
いわき市小名浜字船引場四三 電話(55)三二四五

一般区域貨物自動車運送業
泉運送株式会社
代表取締役 油座 高光
いわき市泉町字八木屋二三 電話(55)六〇三六・(55)六八三一一二

一般区域貨物自動車運送業
自動車分解整備認証工場
磐栄運送株式会社
代表取締役 田村 政雄
いわき市小名浜字鳥居下六一 電話(33)三一五一代

丸浜運輸株式会社
取締役社長 里見 可中
いわき市小名浜大原字西細野地四七の一 電話(33)四一七一代

■昭和49年交通安全年間スローガン ＜こども向けのもの＞ きをつけよう まいにちとおる みちだけど

小名浜海陸運送株式会社
取締役社長 志賀 正治
専務取締役 田中 芳男
常務取締役 渡辺 清
いわき市小名浜字辰巳町三六 電話(33)三一二一代

赤津建材株式会社
取締役社長 赤津 馬次郎
いわき市植田町本町 電勿来(2)二七六七

呉羽建設株式会社
取締役社長 美野 光
いわき市錦町落合 電勿来(3)四一二

日立セメント・丸善石油
根本通商株式会社
取締役社長 根本 明
本社 いわき市勿来駅前 電勿来(6)二二二代
営業所 平菱川・堂ノ前・内郷
給油所 植田・勿来

赤ちゃんの「外気浴」と「日光浴」

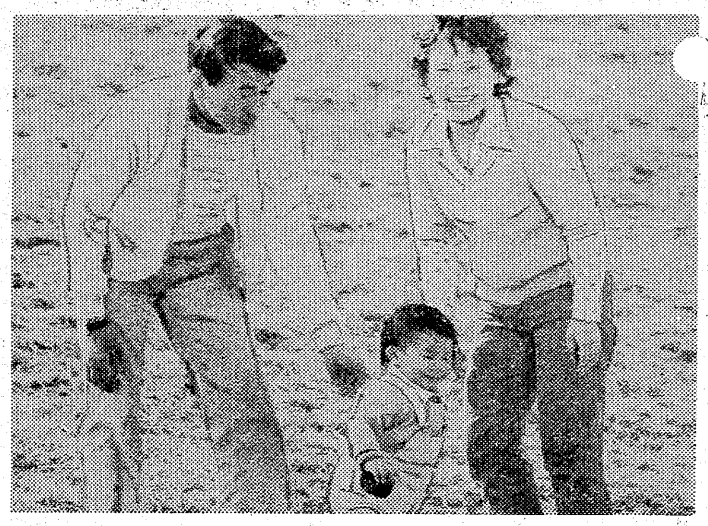

【日光浴のため外で遊ばせるのもよい方法】

新鮮な空気、明るさ、日光の三つは、食べ物と同じくらい、健康のために大切な要素だといわれています。外気浴も日光浴も、赤ちゃんのからだをじょうぶにするために役立ちますが、慎重に行わないとかえって赤ちゃんの健康をそこなってしまう場合もあります。

＜外気浴の方法＞

冷たい外気にあたると新陳代謝がさかんになるので食欲が増し、風に吹かれると、皮ふの血行がよくなって顔色もよくなります。また、のどや鼻も、冷たい空気を吸うことで抵抗力を増し、かぜをひいても軽くすみます。

赤ちゃんがむずかったり夜泣きで困るときに、外に連れ出します。と泣きわめくことが多いことは、赤ちゃんをもつ母親なら経験があるはずです。これは、外の空気が、何にも増して子どもの心を静める働きがあるからです。

ところで、外気浴を始める時期は、体重が四キロ前後、生後一カ月ごろからがよいとされています。このころには、赤ちゃん自身が温度の変化に順応できるほどに成熟するからです。夏なら早目に、生後半月ごろから始めてよいでしょう。これから夏にかけての季節では、まず赤ちゃんの部屋の窓を開けることから始めます。赤ちゃんが眠っているとき、南向きの窓を開けるとよいでしょう。だっこしたり、乳母車に乗せて散歩をするのもよいものです。ママの忙しいときでもできるだけ規則正しく、日課のひとつぐらいに考えたいものです。

＜日光浴の方法＞

外気浴に慣れたら（生後一カ月半、体重四・五キロ前後）日光浴を始めます。日光浴の効果は、外気浴と同じきめがあるほかに、リンやカルシウムが体内によく同化して骨をじょうぶにし、『くる病』を予防します。

いまごろの季節でしたら、からだを冷やさないように、まずひざから下を露出させ、慣れるに従って上半身まで露出させます。からだの前後ともに日光をあてましょう。慣れれば三十分くらい裸にしておいてよいでしょう。日光浴はお昼ごろまでがよく、すんだらのどがかわいていますから、湯ざましや果汁、番茶、あるいはミルクを与えるようにします。

抵抗力増進に励行を
『くる病』を防ぐ日光浴

指しゃぶり＝子どもの指しゃぶりは、生後三カ月ごろ、おなかのすいているときから始まることが多く、そのうちこれが習慣となります。自然にほおっておいても普通は五、六歳で直りますが、小学校に入ってからも年中しゃぶっており、友だちとも遊ばないというのは、親として心配なことです。

こうした指しゃぶりは、情緒の不安定からきていることが多く、直接指しゃぶりを直そうとしても効果はありません。情緒を安定させることが大切で、家庭内でのなごやかな雰囲気、外では友だちと楽しく遊ばせるきっかけをつくるよう、親は心がけて下さい。

夜泣きの対策＝赤ちゃんが夜泣きをしているとき、おむつを替えてあげたり、お水をのませたり、抱いてあげたりしているうちに泣きやんで、すやすや眠ってしまうことがよくあります。

ママが健康でスタミナのある場合はいいのですが、しだいに疲労し、神経がいらだってきます。そのためノイローゼ気味になって、わが子を殺すという悲惨な結果になることも少なくありません。

そこで、泣かせっぱなしにしておくこともやってみましょう。赤ちゃんに障害はありません。ただし、泣かなくなるまでには相当の日数を必要とすることを、覚悟しておいて下さい。

乳かぶれ＝生まれて二週間から一カ月ごろの赤ちゃんの顔、とくにほおのあたりに黄色いブツブツができたり、赤い小さなブツブツができるのを、俗に乳かぶれといっています。ほとんどの赤ちゃんに見られます。

赤ちゃんはアブラ性ですし、これに涙、よだれ、お乳などがついたりしてできるものです。なかには、二、三カ月のうちにほんとうの湿疹になるものですが、大部分の赤ちゃんは、そのうちによくなり、きれいになってしまいます。

薬をむやみにつけるより、お湯でひたしたガーゼをよくしぼり、押えるような気持ちで、きれいにふく程度でよいでしょう。

育児メモ

やせすぎの赤ちゃん

元気であれば心配なし
〝減っていく〟のは異常

せっかく生まれた赤ちゃんが、たとえ病気でなくても太りすぎであったり、やせすぎであったりするだけで、「一体この子はどうしたのかしら？」と、若い親にとっては大変心配です。この点について原因と対策を考えてみましょう。

大きいことは健康であることと同じように考えられがちですが、かといって、太りすぎというのはけっして健康のあかしとはいえません。歴史的な食糧事情の変化を反映してか、現在は太りすぎに悩む親が増えています。原因として最も多いのが人工栄養児で、成長段階の平均体重を二倍も上回っている赤ちゃんもいるようです。

しかし、乳児の太りすぎは、小学生の肥満児と違い、それほど深刻に考える必要はありません。初期に発達しすぎた体重はやがて休止するときがくるからです。だから太りすぎということで、ミルクを減らしたりすることはありません。太りすぎの赤ちゃんは動きが鈍いので、ひとり歩きが遅れるかもしれませんが、〝普通〟の子と同じように首がすわり、笑ったり泣いたり元気に成長しているようであれば、一切心配いりません。

太りすぎの赤ちゃんに親が一番気を使うべきことは、自由に遊び回れる場所をつくってあげ、協力することです。

反対に、いつまでたっても太らない赤ちゃんもいます。この場合もやはり心配の タネですが、親が最も注意したいのは、〝となりの赤ちゃんはあんなに大きくなっているのに〟と、他人と比較して考えないことです。太らなくても自分の赤ちゃんはどれだけ元気か、食欲があるか、よく動き回るかなど、赤ちゃんそのものの行動と状態を見つめてあげることが大切です。太らない原因は、両親の体格のせいかもしれないし、食べ物が運動によって消費されてしまう体質であるかもしれないのです。

だいたいの成長の目安は生後半年間が増えつづける時期で、このあと少しのんびりします。だから、「はじめあんなに増えていたのに、今、少ししか大きくならない」となげくことはありません。生まれた時が三キロだとすると、四カ月で六キロ、一年で九キロ、三年で十六キロというのが普通のレベルと考えられます。

体重は少なくても心配ないというのは、赤ちゃんがとても元気である場合に限られますが、元気なく、吐いたりする場合は、病気か、食事の与え方に問題がある場合が多いといえます。例えば、ミルクの量は一応発達段階に応じて決まっていますが、その量を飲めない赤ちゃんもいます。こんなとき、親があせってムリに飲ませたため、ミルク嫌いとなり、それが原因で太らないことがあるのです。

ただ、やせた赤ちゃんで、体重が逆に減っていく場合は病気ですから、すぐ医師の診断を受ける必要があるでしょう。

★　★

剣の天地（224）

池波正太郎 作　中一弥 画

最後の戦陣（十二）

『かたじけのうござる』

と、業盛が頭を下げた。

肉体は硬直しているが、態度は落ちついていた。

すでに業盛は、生きながら、『死んでいる……』のであった。

おそらく武田信玄は、今日のうちに攻めかけて来るにちがいない。

昨日の夕暮れまでに、武田軍は包囲を終え、攻撃の体勢をととのえた。

どすれば、信玄は一日の猶予もおくまい。

そして攻防戦がはじまれば、丸裸となった箕輪城が約四倍の敵軍を防ぎ切れないのは当然である。

上杉謙信の援軍も、ここ当分は、あらわれない。

敵軍が城内へなだれこむのは、今日か明日か……。

そのときこそ、確実に、若き城主・長野業盛へ、死がおとずれる。

亡父・長野業政の遺訓にそむかぬ以上、業政は、城と共にほろびなくてはならぬ。

朝餉を終えた業盛は、新妻をよび、奥の間へ入った。

この業盛の妻については、くわしいことがつたわっていない。年齢は業盛と同じ十八歳とも、一つ下の十七歳ともいわれている。

物の本の中には、業盛の妻を、『後村上天皇の末裔』などと書いているものもある。

業盛の年齢も、この永祿六年で十九歳と記してある書物もあるが、この小説では夫妻共に、十八歳ということにしておきたい。

長野業盛は、新妻の前で、辞世をしたためた。

すなわち、

『春風に梅も桜も散りはてて、名のみ残れる箕輪の山里』

の一首である。

書きしたためた辞世を妻へわたし、業盛は、『持仏堂にて、待つよう』と、いった。

【本丸】にもうけられた持仏堂には、長野業政をはじめ、先祖代代の霊牌（れいはい）がおさめられており、（死ぬるときは、此処で……）と、業盛は決意していた。

侍臣・米原源太左衛門ほか数名の家来を妻につきそわせ。『待て、かならず、持仏堂へもどるぞ』

こういって、業盛は居館を出て行った。

そのころ、蔵屋敷の曲輪を守備していた藤井友忠が【本丸】へあらわれ、上泉伊勢守に、

『いかが、おもわれますな？』

『何が、じゃ』

『先ず、敵は蔵屋敷の下から押してまいりましょうか？』

『ふむ。鍛冶曲輪まで取りつめてまいったのだから、それが順当であろうが……あれから攻めのぼってまいったのでは、武田の死傷がおびただしいものとなろう』

こういって、伊勢守は意味ありげに笑った。

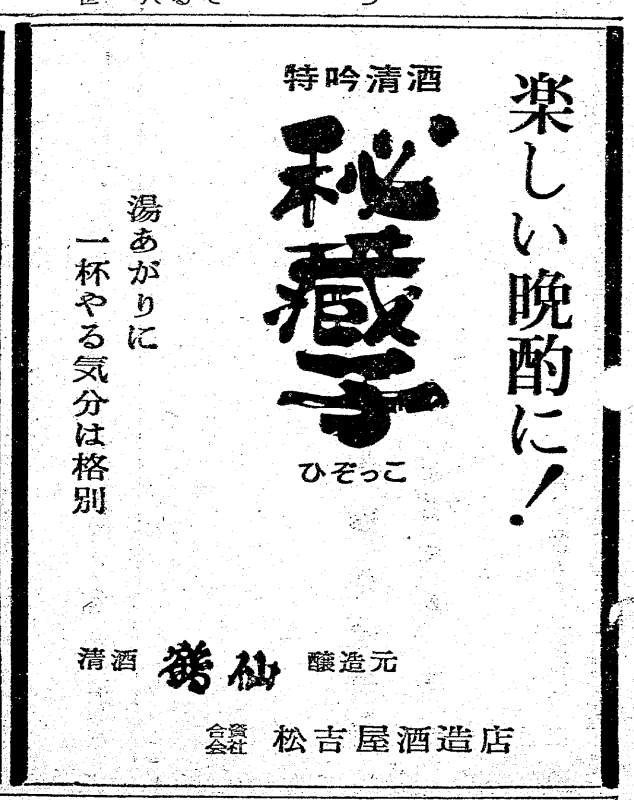

守りたいエチケット ③

男子の礼服

めでたい時も葬式にも同じものでよいのです。葬式には喪章をつけるだけで区別します。

◆和服

黒の五つ紋の羽織に白のひも。仙台平の袴。白足袋。黒鼻緒の草履。黒かねずみ色の襟のジュバン。上着は黒か淡色無地の五つ紋。角帯、手に白扇を持ちます。

◆えん尾服

元来は夜会服ですが昼でもよい。最高の礼装です。純白で硬胸のワイシャツにシングルのカラー、白の蝶ネクタイ、白のチョッキ。黒のシルクハット。白手袋。オーバーは黒のかくしボタン。エナメル短ぐつ。

◆タキシード

燕尾服代用で、正しくは昼の訪問服。純白のワイシャツにダブルか前折れの立てカラー、黒の蝶ネクタイ。帽子はシルクハットか黒の中折れ。エナメルの短ぐつか舞踏ぐつ。白の手袋。

◆モーニング

わが国では今日あらゆる場合の男子の礼服となっていますが、本来は朝の訪問着で正式の礼服ではありません。黒の上着にしまズボン。白のワイシャツ、白の前折れ立てカラーが正式ですが、白のソフトカラーでもよいのです。普通には白黒しまの蝶ネクタイですが、あまり派手でなければ普通のものでも結構です。葬式には黒一色。胸ポケットに白のハンカチ。白の手袋。黒のエナメル短ぐつ。くつ下は黒か濃色の無地もの。中折れ帽。

◆ブラック・ジャケット

黒無地の背広上着。ダブルでもシングルでも結構です。包みボタン。しまズボン。ほかはモーニングと同じ。略式中の略式で、ふだん着でもよいのです。

身だしなみ

男の最高はえん尾服

女は訪問着の代用でも

女子の礼服

めでたい時だけをいうと…。

◉和服

五つ紋、すそ模様の留めそで。若い女性は振りそでなら結構です。丸帯を太鼓、ふくらすすめなどに結び、白足袋、フェルト草履。手に扇子。ふところに懐紙。

◉花嫁衣装

留めそでなら振りそでなら結構です。胸にハコセコ帯に短刀。帯は丸帯をふくらすすめに結ぶ。上にウチカケを着ることもあります。この場合は白無垢に赤裏のこともあり、この場合は上着も同様のものにします。日本髪は文金高島田。クシ、コウガイ、カンザシ。洋髪なら鳥の羽根。

◉訪問着

ケンランたる友禅総模様に五つまたは三つ紋を染め出します。それは年齢によって好みの長さにし、帯は名古屋帯でもよく、結び方も好みによります。正しくは礼服ではありませんが、礼服代用に着てもよいのです。

女子の礼服の中に羽織はありません。五つ紋でもいけません。略式中の略式です。茶羽織にいたっては部屋着で、外出に着るべきではありません。

◉イブニング・ドレス

ロープ・デコルテともいい、最高の礼服、夜会服です。そではなく、背と胸を広くあけ、すそは床にひきずります。白の長手袋。くつはハイヒール。帽子は用いません。首飾り、指輪、耳飾りなどに最高の宝石をちりばめます。

◉アフタヌーン・ドレス

イブニング・ドレスに次ぐ礼装で、午後に着るもの・夜会に出ても結構です。無地が正式ですが、柄物を使っても結構です。

ウエディング・ドレス

花嫁衣装です。純白または淡色で、ヒダや飾りが多い・アフタヌーン・ドレスの代表的なもの。頭に花の冠。そこから長いレースなどのガウンをかむり、手にカーネーションの花束を持ちます。

◉セミ・イブニング・ドレス

イブニング・ドレスの代用品で、背や胸のあきが少し狭く、すそも少し短い。

◉カクテル・ドレス

カクテル・パーティーに着て出るものですが、ディナーに出てもよく、ディナー・ドレスともいいます。和服なら訪問着に類するもの。形も自由だから大胆なカットをすることもできます。

帽子、髪飾り、イヤリング、ネックレス、指輪、腕輪、時計、くつ、扇子、ハンドバッグなどのアクセサリーは、すべて衣服と調和した色や形のものがよく、どぎつく派手すぎるものは下品です。婦人帽はアクセサリーだから室内でもかぶったままでよいのですが、観劇や食事をする時にはツバの広いものはよくありません。頭髪を整え、手、とくに爪をきれいにします。マニキュアも品よく、化粧もひかえ目に、口紅はどぎつくないように。

会合に出る時に、自分が主賓かどうかをまず考えて、すべての点において主賓や中心になる人（花嫁など）を圧倒するような豪華な服飾をしてはなりません。場所柄と自分の地位をわきまえ、その場にふさわしくします。

カット・菱沼　藝

国民年金のはなし（上）

保険のシオリ

むかし、わたくしたちの祖先は、とぼしいなかから麦や稗などを持ちより、貯えておく風習を持っていました。それは、ききんや戦乱などで、食べる物もなくなった非常時に、命をつなぐ貴重な食糧だったのです。このように、人は遠い昔から、生活の知恵をはたらかして、飢餓や貧窮という悲しい状態を、お互いの力で少しでもやわらげる努力をしてきました。このような風習をあみだした精神には、大いに注目すべき点があると思います。

しかしこれも、時代を経るにしたがい、人それぞれが自分だけの利益を追うようになりますと、貧乏になるのは、その人の能力が足りないから、働きがないからと、きめつけられてしまうようになりました。そうなりますと、身体が不自由で働けない人や、病気で医者にかかれない人は、一部の金満家などの慈善をのぞいては、ほっておかれるのが普通でした。さらに江戸時代などは、浮浪者や生活に困っている人を、いたわるどころか異人扱いにしたこともあったのです。

（平社会保険事務所）

税務問答

【問い】確定申告書を提出しましたが、控除もれなどを発見しました。納めた税金を減らしてもらうには、どうすればよいでしょうか。

（平・阿部）

【答え】確定申告をした後で、記載内容の誤りや、計算間違いをしていたため、次のようなことに気付いたときは、確定申告書に記載しなかったこと。

①還付金の額が過少であったり、または、還付金の額を記載しなかったこと。

したがって、更正の請求書を提出するか、または、確定申告期限前であれば訂正申告書を提出して、正しい金額になおしてもらうことができます。

（いわき税務署）

間違った申告書提出した時

更正の請求書出して訂正を

期限から1年以内に限り、前の申告の訂正を求める「更正の請求書」を提出することができます。

①申告書に記載した納付すべき税額が過大であること。

②純損失や雑損失、もしくは繰越損失の金額が過少であったり、または、これらの金額を記載しなかったこと。

こどもを交通事故から守ろう

4月4日～4月15日

春の全国交通安全運動

①スクール・ゾーンの整備充実
②自転車利用の安全対策の推進
③こどもと母親に対する交通安全教育の充実
④運転者等に対する安全運転の励行指導
（順不同）

植田建材店　代表取締役　児玉熊男　いわき市錦町竹ノ花　電勿来②三七六一

勿来旭運輸有限会社　代表　赤津信昌　いわき市勿来町窪田町尻　電勿来⑥三一八一

福陽自動車教習所
福陽自動車練習所　いわき市錦町上市田　電勿来③四五五三

磐城通運株式会社植田支店　いわき市植田町金畑一二　電勿来③三一五一

■昭和49年交通安全年間スローガン（歩行者向けのもの）止まります　待ちます　車のきれるまで

錦興業株式会社　取締役社長　佐久間寧一　いわき市錦町　電勿来③三一三五

植田合同タクシー　代表取締役　金成晃　いわき市植田町金畑　電勿来②三一五五

東邦交通株式会社　代表取締役　緑川与一郎　いわき市錦町大島　電勿来③三一〇四

にしきタクシー有限会社　代表取締役　若尾正彦　いわき市錦町竹ノ花　電勿来②二一五五代

呉羽運輸株式会社　代表取締役　藤原重正　いわき市錦町落合　電勿来③三三一

みんぽう映画案内

※【平】

☆ひかり座（六・〇五）殺しのギャンブル（七・五五）禁じられたデカメロン（↓8日）

☆聚楽館（六・二五）ウエスト・ワールド（七・五五）然えよドラゴン（↓15日）

☆平東映（七・四〇）女囚やくざ（九・〇〇）二人合わせて30犯（↓12日）

☆平東宝（五・〇〇）春だドリフだ全員集合!!（六・三五）御用牙・鬼の半蔵やわ肌小判（八・〇〇）鬼輪番（↓12日）

☆アポロ座（五・五〇）ポッカチオ（七・二五）バラキ（↓12日）

☆名画座（七・〇〇）忍びの者（↓12日）

☆平ロマン劇場（六・三〇）続ためいき（七・四五）四畳半襖の寝張り・しのび肌（↓9日）

※【常磐】

☆三函座　女子大生セックスアルバイト　雨の夜の情事　晴れ姿秘めごと絵巻（↓9日）

※【小名浜】

☆国際　同棲時代　新同棲時代成熟（↓9日）

☆磐城座　団地妻・昼下りの誘惑　トルコテクニック大全集　女人の招除棒（↓9日）

☆金星座　聖獣学園　学生やくざ（↓12日）

☆銀星座　アマゾネス　シンジケート（↓15日）

※【植田】

☆うえだ館　日本侠花伝　野獣狩り（↓9日）

☆中央館　浮気寝室　強烈のぞき穴　熟した誘え（↓9日）

☆菊多館　意地悪大障害　忘八武士道・さ無頼　激突!殺人拳（↓6日）

青春の夢捨てフイゴ吹き

SATURDAY 談話室

社長さん

(有)佐藤鉄骨建設社長
佐藤　政秀氏

いばらの道開き鉄骨業

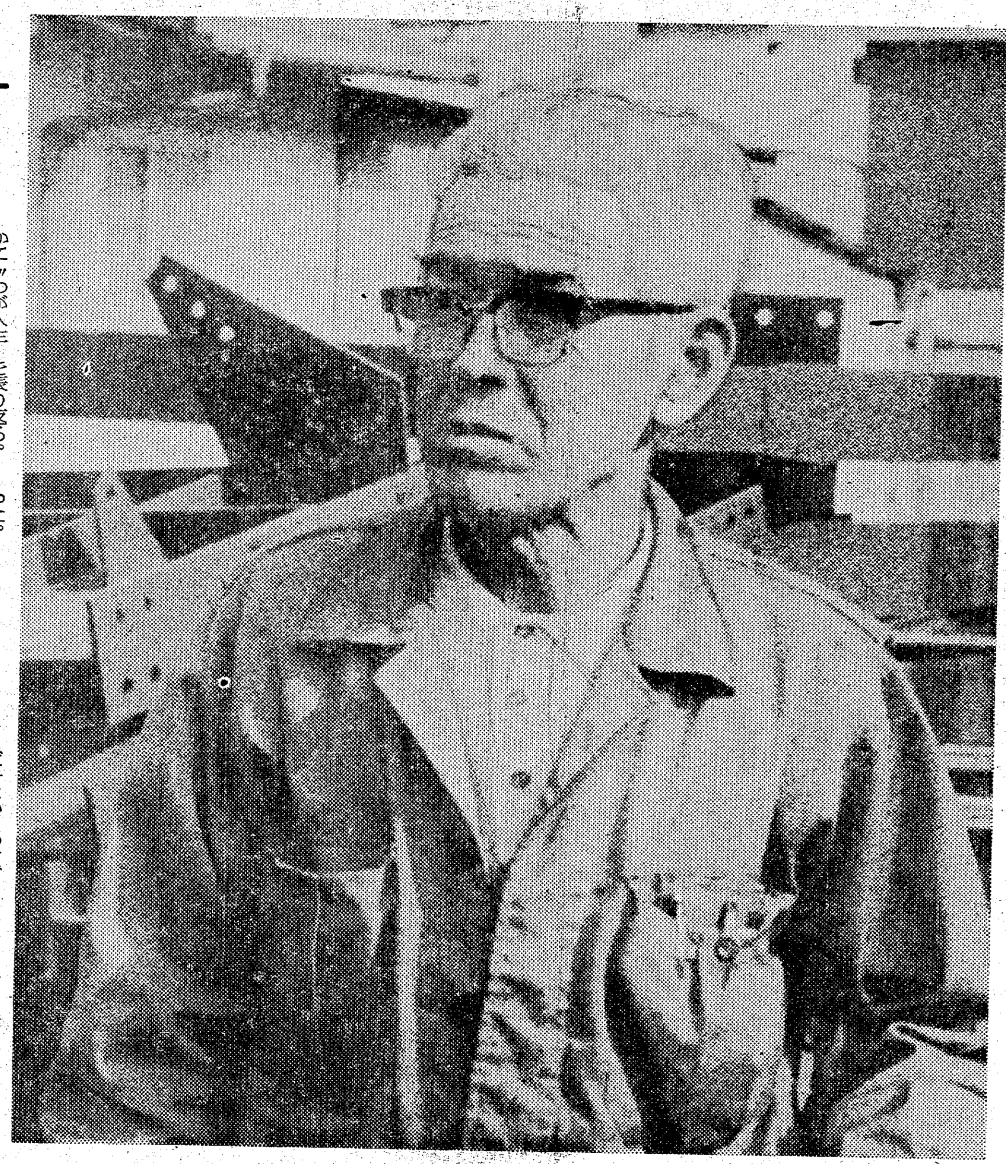

〝仕事は　きれいに　よくやること〟と語る佐藤社長

「人の運命なんて、全くわからんもんですね。サラリーマンにあこがれたワタシが、野鍛冶から鉄骨。苦労の連続だったが、これでよかった、と思っているんだから」と佐藤さん。静かに〝わが人生〟を振り返る。

温厚な人柄である。が、苦労人だけにシンがある。人の面倒みもよい。

古物商の家庭に生まれた。五人きょうだいのただ一人の男。会社の事務を―が佐藤少年のユメだった。「それには学歴がほしかった。でも親には学資を出す余裕がなかった。幸い、義兄が出してやる―というので、警中を受験した。が、見事にすべった」。意気消沈、家に閉じこもってモンモン。そんな折、野鍛冶をしているオジから「ウチにこい」と声をかけられ、進学をあきらめ、オジの仕事を手伝った。

朝四時から晩七時すぎまで仕事がぎっしり。フイゴ使う手もくたくた。「年期奉公で来たのではない。いつやめてもいいではないか」と自問自答、ついに仕事の苦しさに耐えかねて実家へ逃げ帰った。が、「中途半端でやめては世間のモノ笑いになる」と父親にさとされ、ふたたびトンテンカン生活に逆戻り。

昭和十二年、赤紙召集を受けた。が、疾病で即日帰郷。そのとき、つくづく考えたことは「野鍛冶で一生理もれたくない。高度の技術を身につけたい」だった。それには「今がチャンスだ」というわけで、こっそり上京した。

計量器製造会社に勤めた。だが、「年を食っている(数えで二十四歳)というので、希望の旋盤工はダメ」だった。が、一年間、まじめに働きつづけた。

そんなある日、職場の先輩が「志を曲げるな」と励まし、日本建鉄会社に世話をしてくれた。軍需工場だった。そこで、みっちり専門の技術を学んだ。わずか二カ月の短期間で役付きの工員に昇進、海軍航空隊に派遣され、飛行機の部品づくりに精を出した。

しかし、終戦で職場を失い、鉄工所をつくるつもりで、郷里の植田町に帰って来た。だが、「資本金不足から」同町台町通りで野鍛冶を開業した。「木炭の統制で、思うように手に入らず、ヤミ買いに駆け回るなど、苦労はあった。が、仕事は順調に伸び、待望の旋盤も備えられ」三十五年、鉄工所に看板を塗り替えた。そして、仕事の量も多くなり、共同火力発電所前に土地を借り、新工場を建て、旧工場を改装してパチンコの二股稼業。

「二兎(と)を追うものは一兎をも得ず」で、借金でバンザイです。自殺したい。夜逃げを…そんな気持ちでしたよ。ほんとうに。だが、死んでだれが仏を守る。夜逃げしたら、二度と植田に帰れない。それより誠意をみせれば金を貸した人達も安心するだろう―と家内に励まされ、いっさい整理、お寺のわきに小さな小屋を建て」再出発した。

「お寺の境内で鉄骨組みなんて前代未聞でしょうね。まあ、天連とでも言おうか、それから鉄骨フームで息を吹き返して」現工場をつくりあげた。

「だがね」と佐藤さんは、力をこめてこう言う。

「石油が値上げになったでしょう。鉄鋼も上がる。人件費もかかる。経営は難しくなりますよ。ですから、中小企業では、寄りどころがなければ仕事が減る。しっかりした親会社と手を握ってやってゆかねば―」

「仕事は、きれいによくやること。いったん請け負ったら、ソンしてもお客にお願いしないのがワタシの主義。佐藤は、仕事が上手なんておだてられながらやっています。これからも…」と喜びを顔いっぱいに表す。

メモ帳

大正三年、いわき市植田町生まれ、59歳。高小卒後、野鍛冶の手伝いから身を起こし、鉄骨建設会社を設立した。

朝、工員休憩室を掃除、部屋を暖め、五台の車を整備し、工員の出勤を温かく迎えるのが日課。四十年、胃かいよう で、五カ月も入院したが、二美夫人ががっちり会社を守った内助の功は大きい。

家庭、二美夫人との間に子供がなく、夫人のオイを養子に。

働く一方で、無趣味。楽しみは晩酌のひとときという。

住所、いわき市植田町南町一丁目五の五。

恒例 磐城桜まつり 6▷21日

△四月六日―二十一日
・富ケ浦公園
ボンボリ点灯

△四月十四日午後零時半
磐城桜まつり
居合道大会
空手道大会
(富ケ浦公園中央広場)

△四月十四日午後一時
磐城桜まつり
茶道・野点(のだて)

△四月二十一日午後零時半
磐城桜まつり
俳句大会
川柳大会
(会場=万里荘)
・恒例 つつじ植樹

共催 磐城観光協会
磐城桜まつり実行委員会

ご婚礼写真
スズキ写真館
小名浜・銀座／92 4365

おいしい かまぼこ
(無漂白)
源氏
株式会社 志賀四郎商店
いわき市平薄磯字中街11 ☎(39)3500代

営業時間変更お知らせ

このたび県条例の改正によりまして営業時間が午前零時までとなりましたつきましては 当協会もこれを尊守し健全な施設としてより以上の奉仕を心がけて行きたいと存じます

この事情をお察し下さいまして一層のご愛顧をお願い申し上げます

昭和四十九年四月

いわき特殊浴場協会

平トルコ
トルコ浮世絵
とるこ将軍
トルコ歌麿
イワキトルコ
トルコ浦島
美人トルコ
港トルコ
みさきトルコ
トルコ香港
トルコチャイナ
トルコ大奥御殿
トルコ石亭
とるこ徳川
とるこ平安
(順不同)

豪華な大ホールで
結婚披露宴会を!
◆お膳、お酒(ビール)三、五〇〇～五、〇〇〇円(税込み)
◆立ち食いパーティー一、五〇〇～二、〇〇〇円(税込み)
※会場予約受け付け中　※駐車場あり
ホテル まるいち
常磐湯本町三函 電(43)三七六二代