〝備蓄〟企業に義務付け

臨海工業地帯 石油タンクの消火剤

いわき市の臨海工業地帯はこの富士興産の操業など石油コンビナートの建設が進められているが、これに対する防火防災対策が大きな問題となっている。

いわき市消防本部の調べによると、市内の危険物貯蔵タンクは主なものだけでも三百六基あり、それも石油貯蔵タンクが大半だが、このうちの九割以上が小名浜、勿来の臨海工業地帯に集中している。

国の防火対策基準では、化学消火剤の備蓄基準量は最大のタンク一基の火災を消火できる量となっている。市内最大のタンクは常磐共同火力勿来発電所の三万㌔㍑で、国の基準では九十六㌔㍑の消火剤を必要とするが、県・市・企業の共同貯蔵タンクには現在約五十五㌔㍑しか入っていない。一方同本部ではこのほか小名浜、勿来にそれぞれ一基ずつ消火剤貯蔵タンクがあり、このほかもう一基ずつのタンクがほとんど完成しており、さらに今年度建設予定のタンク一基を加えると、五十年までには国の基準量を満足できるといっている。

ところが、十万㌔㍑の石油貯蔵タンクを持つ富士興産が今年十月に操業を始めるとすると、基準量はさらにアップして二百七㌔㍑の消火剤が必要となり、現在の備蓄量ではほとんど焼け石に水の状態となる。

同本部では消火剤の有効期間が四～五年と短く、経費がかさむため、また昨年の異常インフレで消火剤の値段が一㌔㍑約百五十円から四百円以上に値上がりしたため、現在の予算では基準量を充足することは困難なのと、防火の責任は企業側にあるので、企業に消火剤の備蓄を義務付けるよう要請していくことにしている。

こどもの日オープン

セントラルロッジ 男女80人の宿泊施設

資材難などで遅れていた四倉町のいわき市こどもの村のセントラルロッジは本体工事がほぼ出来て月末完成のメドがついたので、市はこどもの日の五月五日にオープンすることを決めた。

セントラルロッジは五千八百十三万六千円を投じて造った二部二階、延べ七百六十四・九平方㍍で、収容力は八十人。

一階は集会室、管理人室、事務室などに男子作りつけベッド四十床、二階は女子専用としてベッド数は四十床。宿泊料は幼稚園以下は無料、小学校児童が二百五十円、中学生以上は三百円。付き添い以外大人は遠慮を願うことにしている。

食費は実費を考えているが、これら詳細については運営委員会の開会を急いで協議する予定で、維持運営については、いわき市社会福祉協議会四倉地区社福協議会が当たることにしている。

こどもの村村長には芳賀勇氏の就任が決まり、今のところ児童館の一部を事務所にして管理に当たっているが、春休みには児童館の卓球施設などこどもたちのハイキングが絶えず、児童館後ろにはキジ、山鳥の鳥小屋や浴室が造られて、夢のこどもの世界実現へ一つ一つ拡充されている。

なおロッジが完成すると、バンガロー、キャンプ場と宿泊施設も完備するので、この夏のこどもの村利用は、倉庫の少年の家以上の利用率となりそう。

【オープンを待つこどもの村のセントラルロッジ】

赤肌に抜かれた書

青森産リンゴの一つから

○…『やぁ、こんにちは』といわんばかりに、字の書いたリンゴが出てきて、開店準備に忙殺されていたフジコシ平本店は、珍客の話題に憤感あふれる一刻になった。

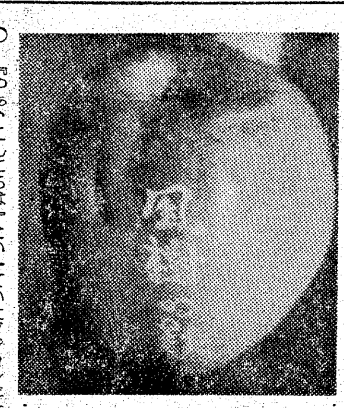

赤いリンゴに書き残された
青い字〝風樹の歎〟

○…青森から入荷したインドリンゴをパッケージに並べかえている時、五十六個入りの箱の中から『風樹の歎』と書き込まれたリンゴが出てきた。いや、赤いリンゴが、その字の部分だけ、赤くなる前の緑色のまま字になっている。

○…枝になったリンゴの一つに鉛筆で書き、熟してからふきとったものらしいが、こんなことは初めて。もちろん皮でもむかない限り、消して消せるものではない。

○…〝風樹の歎〟とは、孝行したい時に親はなしということで、結実期にリンゴ栽培者の親が亡くなったのではないかと、話題はあれこれ出たが、それも忙しい朝の準備にいっしか忘れられていった。

勿来職安の内職相談日　県いわき内職補導所では内職相談を十、十一、十七、十八、十九、二十四、二十五日に、勿来職安で行う。担当は成清マサ子さん。相談範囲は勿来、田人地区。

常磐での内職相談　いわき市常磐支所で行われる内職相談日は、十、十一、十七、十八、十九、二十四、二十五日で、担当は吾妻キヨ子さん。相談範囲は常磐と遠野地区。

小名浜にフェリーボート基地を

商議所で運動目標きめる

いわき市商工会議所の四十九年度事業が出来た。四十九年度予算は五千百七十七万六千円で、財源のうち会費二千六百万円、市補助金一千万円が主なもの。支出では人件費千四百二十九万円、一般事業費二千百十四万一千円が主なもの。前年度より一五%の伸び。

インフレ抑制へ強い施策がとられた中での連鎖反応的物価狂騰といった新年度だけに、とくに焦点を中小企業対策に合わせ、指導の強化をすることとし、市内商工業者の総合団体としての商工会議所としての立場から、世論の喚起、意見の表明、関係機関への審議、陳情、諮願、要望など〝活動する商議所〟として対処することを打ち出した。

主な事業次の通り。

【地域開発】①小名浜の商業港化とフェリーボート基地の建設②小名浜港～6号国道を結ぶ産業道路の建設③大学建設と高校増設④常磐新幹線の建設⑤いわき～福島間の直通道路（すでに県が着手）⑥磐越自動車道の建設⑦いわき～郡山～福島間特急ビジネスバスの運行⑧公害絶滅へクリーンいわき運動の推進

【商工振興対策】①中小企業の業界組織化を指導②中小企業向け制度資金など融資のあっせん③資本蓄積のための企業課税の改善軽減運動④卸商業団地、工業団地（鉄工、木工）の造成、新商店街の建設、都市計画の早期実現への積極的協力、都市再開発法に基づく市街地再開発組合の結成促進⑤地区内商業者の協調による商圏の拡大⑥情報時代に伴う中小企業（小規模企業を含む）のコンピューターの活用促進

【観光対策】①観光諸施設の整備促進②全海岸線にわたる海洋観光の開発促進③観光みやげ品の発掘、調査とコンクールの開催

平局 定額貯金が18億円

目標を二億円余も突破

平郵便局がまとめた四十八年度の貯金実績は、新規定額が一万六千八百二十四件、十八億一千七百七十万円にも上り、目標だった十六億円に対して一三・五%増の好成績だった。また前年度の実績十五億三千九百十万円との対比では一八%の増となった。この陰には賃金の増大、つまり貨幣価値の減少もあるが、昨年秋の石油ショック以来のインフレ傾向がやっと落ち着きを見せ、不況に対処するための貯蓄額の増大がうかがえる。

新規定額を見ると、前年度は一万三千二百四十六件だったが、昨年度は一万六千八百二十四件と、三千五百八十二件も増えたが、一件当たりの貯金額は昨年度は十万八千円、前年度は十一万六千円と、むしろ四十七年度の方が八千円多かった。昨年度は小刻みの貯金が多かったわけで、少しでも有利な定額貯蓄へ回そうとした結果とみられる。

またいつでも払い戻し出来る通常貯金は二万六千五百四十八件、七億九千百六十万円となり、件数では前年度の二万七千九百七十件より千四百二十二件も減ったが、金額では逆に一億五百十三万円も増えた。なお振り替えの利用は三万一千二百二十八件、百六十五億五千二百八十八万円（前年比二十六億六千三百十四万円増）為替が三千六百四十八件、一億二千三百六十九万五千円もあり、これまた前年度より三千万円増えた。

払い出しは定額が一万二千二百四件、十三億一千二百六十二万円で、前年度より千二百九十二件、二億五千七百二十七万円ふえ、通常貯金も一万八千二十八件、八億九千八百九十万円、前年度より一億百九十万円の増ではあるが、新規の預入の方が上回り、相当の黒字になっている。

小名浜LC市長卓話　いわき小名浜ライオンズクラブでは五日午後六時半から開いた四月第一例会に大和田いわき市長を招き、四十九年度の市政方針についてと題する卓話を聞いた。

随筆 くらし

夜水引き

一ノ勝　平　大

四月ともなると農家にとっては稲苗代づくりが始まる。今はビニールの中ですくすくと育て上げ田植えをするようになった。

◇

今から十五年前は、水苗代づくりと言って、水の中にうねを作って種子をまいたものである。朝早く風の出ないうちに終わるように始める。田の耕起は馬や牛の時代であったし、私の馬は五尺も背丈があり大きい馬であった。この「あばれる」という言葉であるが、馬を使うのだが、時には馬に使われる始末。そんな時に「あばれる」という。

田に水を入れて田植えの段取りにかかる。四時川沿岸土地改良区の用水が、四沢地区の堰を通り、私の方に流れてきて数多くの堰門をくぐり、流れ来る水を思うと感無量である。なぜならば何年か前に「かっ水」の年があった。夜水引きに堰門まで行った。二、三人の者が堰で番をして立っている。今夜は下流に水は流せないとがんばっている。ようやく自分の水路に水が流れ出した。やっと安心してわが田に見入る。その時隣の人と田会った。その人にもまた分水してやる。寒いから一ぱいやろうと角瓶を出され、つい飲み始め、話が発展して水のことが薄らぎ始めた。時間は朝の二時。ふと暗い堀に頭を入れたら静かな流れになっていた。

これはと思った時はおそかった。下流から来て壊板を抜かれ、持ち去られてしまった。一晩土手の上で過ごしたわけ。笑い話のような体験をした。

◇

昔から夜水引きとは、他の人の休んで居る間に水を引く事である。我田引水とは本当にこの様な事であるとしみじみ思う。

（農業・勿来）

へイさん

8124　中島安男

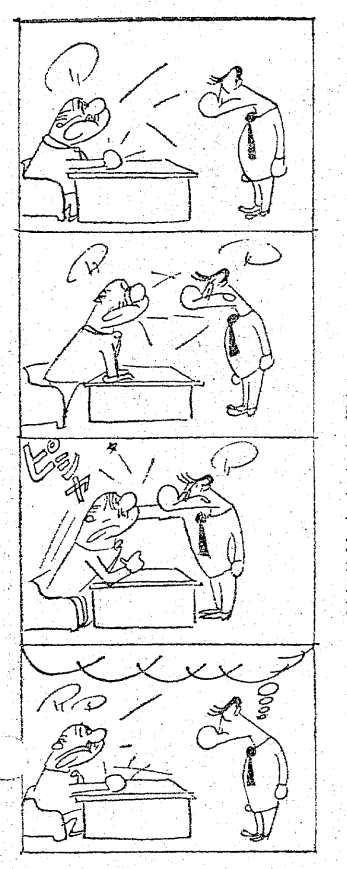

御婚礼写真には…
助川写真館
小名浜・本町　電(54)8888代表

ラテン音楽をたのしみながら…
営業時間　AM8：30～PM8：00
ティールーム　ローザ
平・田町（ファッションハウス ツタ 階上）
（富士銀行平支店ウラ）　電23－4129

通勤・通学に一
ブリヂストンのノザワ自転車を
※いわき信販チケットをご利用ください
門馬自転車店
平・六町目　TEL・㉔5285

DPE・免許証
カラープリント
タカツ写真店
平・新川町交差点きわ
TEL・23－2750

スポーツ用品大量入荷！
良心的なスポーツ用品の店
遠藤運動具店
平・中町（大黒屋デパート前）
TEL・㉔3391・㉘8134

寝具専門
ふとん スズキ
いわき市平・新川町　TEL・74－2422
（貸ふとん部　多量の貸ふとんを用意してあります）

40年の伝統を誇る
花嫁の専門店
衣裳の相談も承っております
美容 さかもと
二階　美容室
一階　カバーマークサロン
平・中町（大黒屋前）
電㉔4938

異常乾燥で火事多発

きのうから9件も 火の元には十分注意を

異常乾燥注意報発令下の五日から六日正午にかけ、いわき市では九件の火災があり、六日午前九時十分ごろには川部町で高血圧で寝たり起きたりの老人が焼死するという痛ましい惨事があった。

件別にみると林野火災が三分の二の六件、民家が二件、船舶一件となっており林野における火災の原因は、春先に行われる枯れ草焼きによるものが最も多く、市消防本部では枯れ草焼きをする場合は風のない日を選び、十分人数を集めた上でするようにと言っている。

【五日】▼午後零時三十分ごろ、いわき市小名浜、玉川町北地内の山林から出火、枯れ草など六㌃を焼いて十五分後に鎮火。損害なし。

いわき東署の調べによると、原因はたき火の不始末。

▼午後二時四十分ごろ、いわき市平鎌田字喜藤作地内の林野から出火、雑木など五㌃を焼いて同三時五分鎮火。損害は調査中。

いわき中央署と市消防本部の調べによると、たき火中の飛び火による。

▼午後五時半ごろ、いわき市錦町下蔵持字永井作五七の八地内の山林から出火、雑木など二㌃を焼いて同六時鎮火。損害なし。

いわき東署の調べによると、同場所では四日午後にも山火事が発生しており、原因は残り火がくすぶっていたところ風にあおられたものとみている。

【六日】▼午前八時半ごろ、いわき市常磐水野谷町亀ノ尾一八八地内の原野から出火、枯れ草など一㌃を焼いて、同九時四十四分消し止めた。損害なし。

いわき中央署と市消防本部の調べによると、原因はたき火中の飛び火。

▼午前十時四十分ごろ、いわき市四倉町八茎字中丸一五、農業渡辺芳吉さん(六七)の居間から出火。木造平屋ワラブキ一棟、便所一棟(約百二十平方㍍)を全焼、同十一時八分鎮火した。損害調査中。

いわき中央署と市消防本部の調べによると、原因は子どもの火遊び。

▼午前十時五十二分ごろ、いわき市川前町上桶売字小久田地内の林野から出火、枯れ草など一㌃を焼いて間もなく消し止めた。損害なし。

いわき中央署と市消防本部で原因を調べている。

▼午前十一時ごろ、いわき市泉町下川字大畑六二地内の林野から出火。枯れ草や雑木など二㌃を焼いて同十七分消し止めた。損害なし。

いわき中央署と市消防本部の調べによるとマッチの投げ捨て。

石油ストーブ倒し焼死

留守居の老人 川部で三戸全半焼

六日午前九時十分ごろ、いわき市川部町梅田四、樋口慶三さん(六七)方から出火、木造平屋一棟五十二・八平方㍍を全焼し隣の労務者中妻長一郎さん(四九)の家に燃え移り、木造平屋十三・二平方㍍を半焼、火はさらに慶の物置小屋三・三平方㍍を部分焼して二十五分後に消し止めた。この火事で、焼け跡から慶三さん(六九)は焼死体となって発見された。損害調査中。

いわき南署と市消防本部の調べによると火事の原因は、慶三さんは高血圧のため日ごろからふせりがちで、この日もこたつに入って寝ていたが、目をさまして起き上がろうとした際、わきに置いておいた石油ストーブを倒し、掛けぶとんに燃え移ったため。

この日は慶三さんを残し、家にはだれもいなかった。

北洋修理船を焼く

海水害など損害五百万円

五日午後二時二十分ごろ、いわき市小名浜造船所(藤社恒雄理事長)内で修理中の北洋サケ・マス船「第十八清勝丸」(九六㌧)=茨城県ひたち市=が、船内の食堂部など約十平方㍍を焼いて同三時鎮火した。

異常乾燥注意報発令中と折からの強風のため一時は延焼の恐れもあるとして大騒ぎとなった。発見が早かったためケガ人も出さず大事にいたらなかったが、近くの消火栓だけでは間に合わず、海水で消火作業をしたため、機関や発電機、配線盤などが使い物にならなくなり、損害は五百万円以上とみられている。

いわき東署と塩城消防署の調べによると、同船は近く北洋に出漁するため作業員五人がエンジンの取り替え作業をしていたが、溶接時のような火器の使用はまったくしていなかったため、作業員らのたばこの火の不始末とみて事情を聞いている。

見事に芝生の広場が完成

小名浜の三崎公園で

○…東北の最南端のいわき市、その南国といわれる三崎公園はミカンなどの栽培で有名。春も夏もここからやってくるそうだ。

○…その三崎公園の開発が三年前の用地買収から進められ、昨年は一万五千平方㍍の芝生広場が完成した。展望台付近に行けば太平洋を一望できる見はらしの良いところ。芝生公園はちょうど日だまりに当たり、早春から春にかけてはとくに暖かく、緑の芝生に寝ころがって青空を走る白雲を見たり、走り回ったり、シーソーゲームに興じたり、ぶらぶらのスペースだ。

【緑のジュウタンになった三崎公園の芝生広場】

○…四十九年度は下の県水産試験場から展望台まで六百七十㍍(幅六㍍)の道路を完全舗装にする計画でいる。春の海のように、ゆっくりだが確実に公園計画は進められていく。

ひき逃げ検挙

幼児をはね軽傷

いわき東署は五日午後八時四十分ごろ、愛知県豊橋市草間町平東五〇ノ一、会社員金高稔(二)をひき逃げと業務上過失傷害の現行犯で検挙した。

調べによると金高は同八時十五分ごろ、いわき市小名浜宇沖見地内市道で乗用車を運転中、前を歩いていた同市小名浜花畑町三三ノ一一、喫茶店員丹野邦男さん(二九)の長女美智子ちゃん(三)をはね、三日間のケガを負わせた。

同署では、ひき逃げ事件とみて緊急配備し、現場にもどった金高を検挙、取り調べた。

大陸から乾いた気団 実効湿度グンと低下

異常乾燥注意報は四日午前九時五十分から発令になっているが、小名浜測候所の話によると、この乾燥した空気は移動性高気圧が、すっぽり本邦をおおったためで、大陸から運んできた乾いた気団の影響によるもの。実効湿度が五〇～六〇%以下、最少湿度が三〇%以下になる見込みのところへ、最大風速が五～十㍍に達し、火災が非常に起こり易い状態になっているというもの。

このため同測候所では市消防本部に火災気象通報を異常乾燥注意報と同時に通告した。この通報は実効湿度が六〇%以下、最少湿度四〇%以下、風速八㍍を超える恐れのあるときに出されるもので、昨五日から今日にかけ、春の火事が発生しやすい状態にあることを示しているもの。

夏井川漁協組総会　夏井川漁業協同組合(町田亀治組合長)は七日午後一時から平字白銀町のえび寿で総会を開き、四十九年度事業について協議する。

小学校校長会　いわき市教委では八日午前十時十五分から、平一小で市内小学校校長会を開く。

三和で健康相談　いわき市三和支所では八日午前十時から十一時半まで、阿部辰丸さん宅で健康相談を受け付ける。

小川で生ワク　いわき市小川支所では八日午後一時から四時まで、同支所で生ワクチンの投与を行う。

【海水で消火する修理船の火事】

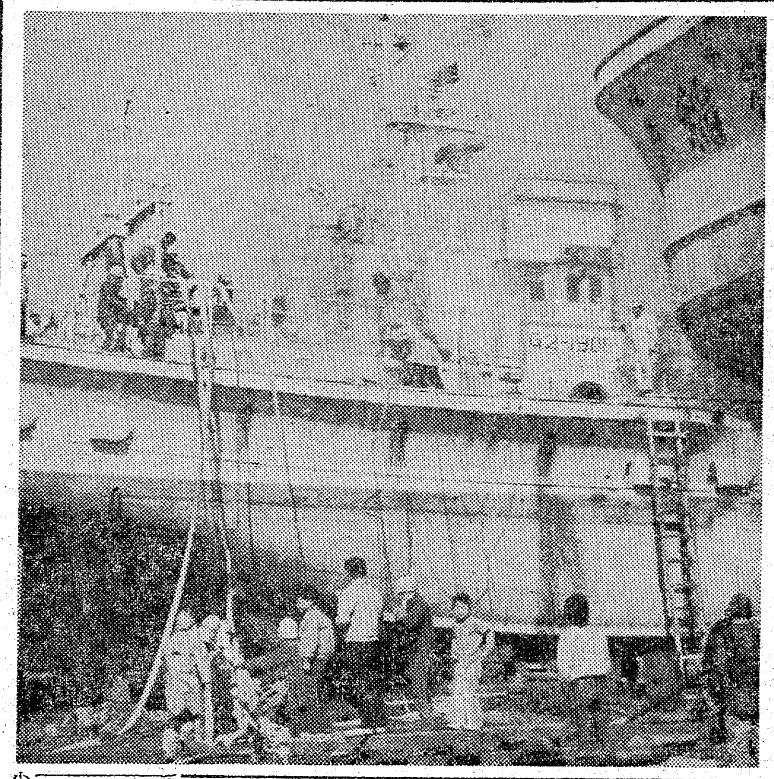

特選
五月人形展示即売会
かぶと・内のぼり・外のぼり
地鯉・段飾りセット・ケース入りセット
人形なら伝統ある専門のモリシタへ
玩具と人形　創業明治40年
モリシタ
いわき市平・一町目　TEL・74—2602

開店3周年記念
本場サッポロラーメン
明7日まで
200円の品
¥80
白銀のラーメン専科

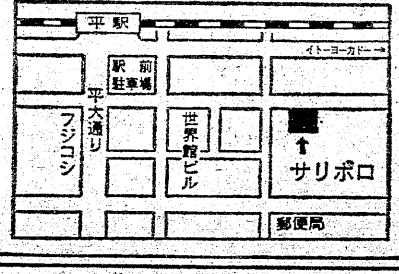

サッポロラーメンチェーン店
平字白銀町10(世界館ビル近く)　☎23—1187
SARIPORO
サリポロ

◉…ハイヤーに乗ったら女性の声で「毎度ご乗車ありがとうございます。安全運転を心掛けています。ドアの開閉は運転者にやまかせ下さい」続いてCMが二件。

◉…いわき市小名浜のタクシーと盛響タクシーでは十五台ずつ設置したが、女性の声だけに好評。

月ぎめ定価500円　1部20円　（第三種郵便物認可）　いわき民報（夕刊）　昭和49年4月6日（土曜日）　第8717号（10）

青年の船、海外派遣団募る

総理府では「長期第十六回日本青年海外派遣」「短期第二回日本青年海外派遣」「第八回青年の船」の一般団員を二十日まで募集している。定員は県内から長期が二人、短期一人、青年の船三人となっている。

第十六回日本青年海外派遣は二班に分かれており、中欧班はイギリスを重点訪問国とし、ドイツ、フィンランド、ルーマニアを訪問するという。一方、中南米班はメキシコを重点訪問国に、アルゼンチン、ブラジルを訪問する。県内各定員は一人。

第二回日本青年海外派遣はアジア地域となっている。また定員は一人という。

なお青年の船は約五十日間にわたり、オーストラリアやニュージーランドなどを訪問するといわれ、船は「にっぽん丸」を使用する。定員は飛行機を使う日本青年海外派遣より多い三人。募集締め切りは二十日までで、申し込みや詳しいことは、いわき市教育委員会までとなっている。

旧平三小体育館管理人募る

六畳二間で無料

いわき市教育委員会では旧平三小の体育館を管理する入居者を募集している。

入居条件は夫婦で共働きでない者となっており、部屋代や電気代などは無料。管理人室は六畳二間で台所、浴室付きという。申し込み、詳細は市教委財務課まで。

四倉地区治山施設調査

いわき市林務課では八日午前九時から、四倉地区で治山施設調査を行う。

繋城で交通指導員研修

いわき市いわき支所では八日午後二時から、同支所で交通指導員定例会を開く。

川部で生ワク投与

いわき市勿来支所では八日午後一時半から二時半まで、川部公民館で小児マヒ生ワクチンの投与を行う。

大野で生ワクチン投与

いわき市四倉支所では八日午後一時半から二時半まで、大野公民館で生ワクチンの投与を行う。

内職相談

平職安磐城出張所では、十、十七、二十四日に内職相談を行う。担当は県いわき内職相談所職員。午前十時から午後三時まで。

市況

魚類

六日朝の小名浜港は海上がシケため入港船が少ない。

【小名浜港】底引船七隻九トン百

▼水ダコ　二千八百五十キロ　一二五一八〇▼アブラザメ　二千五百七〇一四六▼アカジ　千三百五一〇一五〇▼スケソウダラ　千百三十キロ　九〇一三五▼ナメタガレイ　六百二十キロ　九〇一三〇〇▼メヌケ　三百三十キロ　四五〇一二五〇▼ドンコ　二百四十キロ　二五〇一三〇

【江名港】底引船三隻九トン五百

▼サバ　四千百五十キロ　一七五一二八▼アカジ　千四百十キロ　四三〇一三五▼キントウ　八百二十キロ　五〇一三〇〇▼ヒイカ　三百キロ　一〇〇一五〇〇▼ボダコ　四百三十キロ　一〇〇一九六▼イシモチ　二百六十キロ　二六〇一五〇▼メヌケ　二百六十キロ　六〇〇一四五〇▼サンコ　二百二十キロ　三五一一五▼ドメ　二百六十キロ　二六〇一三〇〇▼ヤリイカ　百七十キロ　八〇〇一三〇〇▼ハモ　百三十キロ　七四〇一六五〇▼ナメタ　百二十キロ　八五〇一二五〇

【中之作港】水揚げなし

野菜

▼白菜一〇〇ジン一三〇一一〇〇▼ニンジン一三〇一一〇〇▼ゴボウ五〇一一〇▼大根四〇一一〇〇▼ネギ一六〇一一〇〇▼エネギ一四〇一三〇〇▼キュウリ二五〇一一七〇▼ナス三〇〇一二五〇▼キャベツ二一〇一一〇〇▼サツマイモ一〇〇一五〇一四〇〇▼ジャガイモ八〇一三〇▼サヤマメ一〇〇一七五〇▼トマト一一五〇▼レンコン二〇〇一八〇▼ウド三〇〇一二〇〇▼ピーマン四五一四〇▼モヤシ二五▼シイタケ四〇〇一二〇〇▼根ショウガ四〇〇一三五〇（以上キロ）▼ホウレン草五〇一二▼菜類一五一二▼カブ八〇一三〇▼ニラ三〇一一五▼ミツバ八〇一五〇▼春菊二〇一五▼葉玉ネギ五〇一三〇（以上束）▼▼玉子一八一一五（コ）

果物

▼リンゴ二五カン一〇〇一六〇▼バナナ一三〇一一〇〇（以上キロ）▼イチゴ二五〇一七〇（カップ）

（丸平青果市場調べ）

★……今夜の番組……★

NHKテレビ　☆印は白黒

6・05　歌はともだち
45　ネットワークNHK
7・00　ニュース
20　海外の話題
30　連想ゲーム　赤塚不二夫　立川リサ　ほか
8・00　刑事コロンボ「黒のエチュード」ピーター・フォーク　ジョン・カサベテス　ほか
9・15　きらめくリズム「個人授業」「東京ブギ」
30　ニュース▽ニュース解説
10・00　みんなで語ろう＜1万円札の値うち＞
50　ふるさとのアルバム
11・00　ニュース

NHK教育　☆印は白黒

6・00☆テレビスポーツ教室「トレーニング」
7・00　技能講座「テレビの原理」～送信・受信のしくみ～
30☆中国語講座　発音とローマ字
8・00　教養特集「アラブ世界を考える」～現代の焦点～
9・00☆通信高校講座　英語A「なぜ聞きとれないかいえないか」
30☆通信高校講座　英語A
10・00☆通信高校講座　英語A「英語の学び方」
11・00☆たのしいフランス語「多かれ少なかれ」

福島テレビ　☆印は白黒

6・00　アルプスの少女ハイジ
30　ニュース
7・00　マジンガーZ
30　「お笑い頭の体操」ジェリー藤尾　由紀さおり　常田富士男　岡崎友紀　左とん平
8・00　8時だヨ／全員集合「ドリフの現金に手を出すな／」梓みちよ　研ナオコ　西城秀樹　城みちる　ほか
9・00　狼・無頼控「生き人形献上」田村亮　ほか
10・00　助け人走る「逃亡大商売」小山明子　宮内洋
11・05　土曜ロードショー「失なわれたものの伝説」

福島中央テレビ　☆印は白黒

6・00　ゴールデンショー
30　ニュース
7・00　クイズチェック／NOW
30　挑戦／▽月旦天功の大脱出／地獄の岩石落し
8・00　全日本プロレス中継
9・00　求婚旅行「母と娘の願い」新珠三千代　杉村春子　高橋洋子　北村和夫　財津一郎　永井秀和　ほか
10・00　土曜映画劇場「ビラミッド」ジャック・ホーキンス　ジョーン・コリンズ　ほか
11・45　うわさのチャンネル／

★……7日の番組……★

NHKテレビ　☆印は白黒

6・00　レッツゴーヤング　西城秀樹　森昌子　ほか
40　ふるさとのアルバム
7・00　ニュース
20　お笑いオンステージ「決闘・高田の馬場」三波伸介　中村メイコ
8・00　勝海舟「長崎海軍伝習所」松方弘樹　大原麗子　丘みつ子　江守徹　久我美子　音無美紀子
45　ビッグショー～お手を拝借・三波春夫～
9・30　ニュース▽ニュース展望
10・05　芸術劇場「連獅子」
11・00　ニュース

NHK教育　☆印は白黒

6・00☆若い広場「抑圧の歴史に学ぶ」
7・00　セサミストリート　アーニーと風船　ほか
8・00　教養特集「アラブ世界を考える」～交流の軌跡と課題～　三木武夫
9・00☆通信高校講座　数学Ⅰ「高校の数学」
30☆通信高校講座　数学Ⅰ「正負の数の加減」
10・00☆通信高校講座　数学Ⅰ～演算～
30☆通信高校講座　数学Ⅰ～関数と写像～
11・00☆大学講座「古代の生命観」

福島テレビ　☆印は白黒

5・30　「青葉繁れる」森田健作　沖雅也　香山美子　左幸子　野村真樹　ほか
6・30　ニュース
7・00　進め／フィンガー5
30　「百万部突破歌手大集合／」春日八郎　伊東ゆかり　フィンガー5　森進一　小柳ルミ子　沢田研二　フランク永井　千昌夫　ほか
9・00　日曜劇場「四月の恋」大空真弓　林与一　山岡久乃　宝生あやこ
10・00　「ラブラブ・ショー」湯原昌幸　あべ静江　ぶらり信兵衛道場破り「迷刀関の孫八」

福島中央テレビ　☆印は白黒

6・00　笑点
40　スターはお年頃「あなたが好き」
7・00　全日本歌謡選手権　ゲスト＝三善英史
30　侍ジャイアンツ「狼魂長現わる／」
8・00　われら青春「学校より大事なこともある／」有島一郎　日色ともゑ　千葉裕　島田陽子　ほか
9・00　日曜洋画劇場「007ゴールドフィンガー」ショーン・コネリー　ゲルト・フレーベ　ほか
11・20　歌謡ブラッシュ
45　ジス・イズ・トム・ジョーンズ

FM放送　☆印はステレオ

6日

7・15☆軽音楽ホール～ジャズ・コンサート～
8・05　NHKシンフォニーホール
9・00☆FMコンサート＜ポピュラー・アラカルト＞
10・20　芸術展望「映画時評」
11・05　音楽夜話

7日

7・15☆軽音楽の手帳　ダイアナ・ロス
8・00☆音楽のおくりもの
9・00☆FMコンサート＜ラテン　タイム＞
10・20☆現代の音楽「旅」「超越」
11・05　名曲のたのしみ

★……今夜の番組……★

NHK第1　1340KC

6・05　謡曲・狂言
7・00　ニュース
8・05　人生読本
15　趣味の手帳
30　健康百話
9・00　文芸劇場
10・20　若いこだま
11・05　NHK特派員報告
23　夢のハーモニー

NHK第2　1540KC

6・00　ぼくの生活きみの生活
7・00　カレントトピックスN
8・00　通信高校講座　数学Ⅰ
40　通信高校講座　地理B
9・00　通信高校講座　数学Ⅱ
20　通信高校講座　漢文
40　通信高校講座　倫・社
10・20　通信高校講座　現・国
11・00　大学講座「英語」

ラジオ福島　1060KC

6・00　ニュースハイライト
7・00　入学おめでとう電話リクエスト
8・00　ポップススーパースター
9・00　ロック天国
20　MUランデブー
10・30　ジャンプフォージョイ

★……7日の番組……★

NHK第1　1340KC

6・05　ラジオリサイタル
7・00　ニュース
25　国会討論会
8・25　上方演芸会＜新番組＞
9・05　民謡をたずねて
30　日曜名作座
10・20　新聞をよんで
35　私の読書案内
11・05　夢のハーモニー

NHK第2　1540KC

6・00　通信高校講座　地理B
20　通信高校講座　現・国
7・00　精神薄弱児のために
8・00　通信高校講座　音楽Ⅰ
20　通信高校講座　保健
40　通信高校講座　数学Ⅱ
9・20　通信高校講座　漢文
10・20　通信高校講座　英語A
11・00　イングリッシュアワー

ラジオ福島　1060KC

6・00　こちら情報センター
7・00　欽也一夜物語
8・00　お好み名人寄席
30　桂文楽その世界
9・00　花のフォークタウン
10・00　レコードアワー
30　リズム・オン・ツアー
11・30　新生アワー

家屋

貸室　六畳、ダイニング（四畳）▽バス水洗トイレ洋瓶器換気扇照明器具完備▽場所＝平十五町目▽連絡先＝電㉔二六一一

新築　アパート▽四畳半三畳▽台所トイレふろあり▽日照環境良▽駐車可▽場所＝平・道匠小路盤高入口▽電㉘四七〇四夜

新築　一戸建て▽六畳、四畳半▽ガスぶろトイレ付き▽駐車可▽賃一万七千円▽場所＝平商前　▽連絡先＝電㉔四八一四

新築　マンション▽平駅五分▽六畳六畳四畳半キッチンセット洋服ダンス付▽水洗トイレバス▽駐車可　▽電㉒〇五一五

貸家　▽六畳、七畳、四畳半、ガス・水道・ふろ・トイレ付き　▽連絡先＝電㉞四〇〇五

新築　マンション▽六畳六畳四畳半DK六畳▽水洗トイレバス付き▽場所＝草野駅前駐車可▽賃二万二千▽連絡㉞三二四

高級　アパート▽六畳四畳半四畳半D▽バストイレベランダ冷蔵庫付き駐車可▽平・大館国道バス停前▽連絡電㉓〇九四六

雑件

社交　ダンス教室会員募集▽未経験者歓迎午後一時～九時▽場所＝内郷（労災病院平行バス停わき）マドリガルダンス教室

女子　学寮・東京目黒駅10分・連絡をこう▽欠員4名・希望者至急ご連絡ください▽平字白銀町・石島公民館・電㉔四〇〇一

理科　の先生急募▽講師も可▽平字白銀町・平成人学校　▽電㉒五五一一

募集

七千　円▽テリ紙交換運転手仲間求む▽事持込み優遇初心者親切指導▽内郷貨物駅前丸一商店▽電（〇二四四）㉓六三三七

自分　の実力を発揮したい方・何かを求め努力する方・業界最高を求め躍進する仙昭いわき平・赤沼入り口▽㉞四七三八

チリ　紙交換運転者募集▽日収六千円以上▽古新聞ダンボール雑誌その他▽高価買入れ▽平原高野▽坂本商店電㉞二三七〇

いわき民報案内広告

◎…一ダン四行　一、〇〇〇円
◎…同一広告五回以上掲載は一割引き
◎…お申し込み、お問い合わせは本社営業局広告部　電㉓一六六六代＝支社、支局、いわきPRセンター＝電㉓〇六九〇＝へ

募集

■ウエートレス
■カウンターマン
勤務時間　前7:30～後3:30
給与は5万円以上
純喫茶　白十字
平字南町　TEL・㉔5432

急募

◎集金係　2名
給与　10万円以上
・年齢25歳～45歳
・経験不問　・履歴書持参
来社または平職安へ
蛇の目ミシン平支店
平・五町目6　電㉔3342

急募

レジ係（女子）2名
・年齢　26歳まで
・給与　50,000～60,000円
・賞与年2回／昇給年1回
・各種保険あり・委細面談
京友スーパー
四倉町・東四丁目52　電㊷2980

募集

▶男子2名（要免許）
▶女子1名
大協石油小名浜港給油所
有限会社　ヤマヨ石油
電㊸2292（日祝日除く）

募集

・パチンコ　ミリオン
レジ係　数名
ホールマン　数名
・スカイパブ　・異人館
バーテンダー　数名
ウエートレス　数名
清水商事　電㉓3234

●プラスチック看板●屋外広告看板●美術工芸看板一般
クラフト　はなわ　よいいろ　☎74―4116
工場／いわき市平字童子町3の1　代表　塙　栄二

新規開業のため急募

看護婦　若干名
年齢40歳まで
高給優遇・委細面談
織内医院
常磐関船町迎　電㊷3235

社員募集

・女子経理担当者
2名・経理経験者
・年収100万以上
高島屋
江名字東町1　電㊺8277

急募

■食肉部従業員　若干名
未経験者も可　18～40歳までの男子　高給優遇　社保有
委細面談
含資会社　鈴木畜産
平字倉前　電㉔8057

免許番号　福島県知事（3）第43号
建設業県知事（般―48）第（2825）号
東北土地開発株式会社
いわき支店　平字白銀町
電23―1188・1189・2677

売地	内郷高坂町	234平方㍍（71坪）	6㍍公道面	
	3・3平方㍍4.3万	即建可	仲介	
売地	平中神谷	353平方㍍（107坪）	住宅最高	
	3・3平方㍍4.3万	交通便	仲介	
売地	平祢宜町旧国道面	1055平方㍍（319坪）		
	3・3平方㍍40万	何商可能	仲介	

学校法人昌平黌学園
いわき短期大学
49年度　学生募集受付中
第2部（夜間）男女90名
商経科　◉税務会計コース　◉経営管理コース
選考面接による人物重点主義
入学希望者は下記に紹介のこと
いわき短大教務課
いわき市平・鎌田山
TEL・74―9185・9186

キャバレーメトロ
あなたを求めています
一月オープン以来連日満席盛況を続けています　創業二十数年信用と伝統を誇る銀河チェーンの組織のなかで働いてみませんか
・ホステス・案内係・クローク係・レジ係（女性）
増員募集中……市内最高保証給　契約金（支度金）支給
バンス自由・寮設備あり・マイクロバス送り・素人歓迎
・経理事務員　二名募集中……定年退職者（男女）歓迎
給与　六万円～十万円
平駅前大通り吉久ビル地下
電㉒〇四五五（代）
株式会社銀河チェーン
キャバレーメトロ事務室

新社屋増築につき
社員大募集!!
●職種＝印刷・断裁・写植　社員　各若干名
◆給与＝当社規定により優遇
◆昇給年1回　賞与年2回　委細面談
◆希望者は電話下さい　面接日連絡します
担当・小松正暁
株式会社　小松美術印刷所
いわき市平谷川瀬字明治町15
TEL・74―6177

住宅建築のご相談は
住宅コンサルタント
建築設計施工　鈴広建設
いわき市平字六人町一一　電㉔三九二四