夕刊
いわき民報
いわき市平字田町163ノ7
いわき民報社
振替口座（郡山）4028
本社 0246 ㉓1666
小名浜支社 0246 ㊷3560
常磐支局 0246 ㊷2380
勿来支局 02466②2903

全国酒有連チェーン
大喜多や
平・材木町☎㉓3722

県はいわき市に予定していた県立都市公園〝みんなの広場〟を予定より半年遅れながら、平の上高久地区を中心とする丘陵地帯約六十万平方㍍の用地買収、施設建設に着手した。総需要抑制時期ながら五十二年度までに十五億三千万円を投じて建設するもの。一方、いわき市では同公園用地を取りまくニュータウン用地の買収も精力的に進めるなど、同地区の開発にようやく春が来たようだ。

県都市公園 〝みんなの広場〟

平・上高久に建設着手

52年度完成めざし 15億3千万円を投入

〝破壊される工業都市〟ではなく、緑と太陽と空間いっぱいの地方中核都市造りがいわき市の未来像だが、そのシンボルともいえるのがみんなの広場〝いわき公園〟だ。県は四十七年度に調査費を計上、四十八年度六月県議会で九千万円を予算化、十月着手をめざした。

四十七年度の調査段階で建設地を鹿島ニュータウン五百四十㌶の中心部六十㌶とし、市は大学用地ともどもニュータウン用地全体を一括用地買収する方法で地権者交渉に二年越しで入ったのだが、折からの乱開発その他の影響もあって、当初から至難と思われた五百四十㌶という広大な面積の一括購入は遅々として進まず、四十八年度の着手はお流れかと思われたが、県は二月末、県内総合計画の第一号から阻害を来すとして、公園用地六十㌶だけ先行買収するハラを決め、市と関係地権者（四十九人）と協議の末決定をみたもの。

このため四十八年度県事業費九千万円は六千万円に削減して一部を着手、四十九年度は一億一千万円の事業費を二月県議会で決定した。公園用地の六十㌶は五十七㌶余が上高久の部落所有林なのを始め上高久地区が大半を占め、ごく一部に下矢田、走熊地区があるが、むしろ地権者の方が当初から建設に積極的、協力的だったという。

▲いわき公園（みんなの広場）の完成鳥敢図 手前の山波は現在の丘陵を自然保全 中央の池は右の3分の1が現在の農業ため池にあたる

県の企業担当者だった船尾前市総務部長が描いたメーン広場の想像画▼

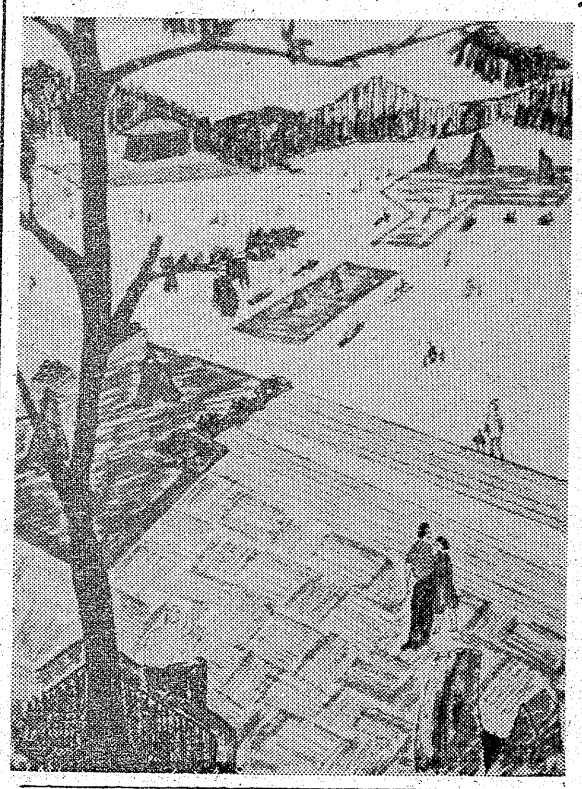

文化、スポーツ施設も

楽しい動物、小鳥、昆虫園

用地買収は四十八、四十九の両年度にわたって行われ、引き続き整地、一部施設の建設に取り掛かる計画だが、ニュータウン用地の買収が決まっていないので、工事は当分平山口地内の県道から市道を一部改良して取付道路とし、工事が進められることになる。

県立都市公園〝みんなの広場〟いわきの場合は事業費十五億三千万円を見込み、五十二年度完成を予定しているが、総需要抑制政策が続けば五年継続事業に延長されることもあり得る。

だが建設内容は縮小せず、当初計画通り、中央の農業ため池を三倍に大きくして変化をもたせ、ボート池、しょうぶ池、滝のある日本庭園とし、これにプール、運動広場をつないで緑の線を形成。これを取り囲むようにして、鹿島街道から入った正面入り口に駐車場、メーン広場、左回りに花の広場、公会堂、図書館、音楽館、博物館、青年会館、野外音楽堂、老人会館、児童会館、子供広場に子供の城、動物園。

一番奥にテニスコート、駐車場、菜園、休憩所、果樹園、自然の山川をそのままに小鳥園、キャンプ場、昆虫園、青少年野外活動センターという配置で、これを遊歩道とサイクリングロードが一周して結ぶという、日本一の面積を持ついわき市ならではの自然環境に満ちたスケールの大きい公園といえる。

後楽園以上にそろった遊戯施設の子供の城。小鳥、昆虫の観察、青少年にはスポーツ、壮老年には花鳥風月の自然の美と、失われていく自然と健康な施設をふんだんにそろえ、何回も行きたくなるような解放天国にしようというのがねらい。

尊徳の『人の道』説く

野木さんが21日四倉で

いわき市四倉婦人会では二十一日午前十時から、四倉公民館で総会を開き、四十八年度の決算、事業報告後、新年度の予算、事業計画などを協議する。

午後一時からは、いわき市内郷御厩町財団法人福島県報徳社理事長野木稔弥氏を招き、『人の道』と題する講演に耳を傾ける。野木氏は報徳精神の本質に基づいて尊徳翁の『人の道』について説く。

○○司馬遼太郎○○氏の講演会

5月4日、平市民会館

いわき市内郷御厩町財団法人福島県報徳社、市教委主催による講演会は、五月四日午後二時から平市民会館大ホールで開かれる。講師はNHKテレビで人気を集めた「竜馬がゆく」「国盗り物語」の作者司馬遼太郎氏。演題は『歴史と人間』聴講無料。

いその香りがはこぶ
いわきの海の詩情
磯の香
●お菓子の専門店
みよ
☎23—7111（代）

驚異の高精度——水晶発振の腕時計
セイコークオーツ
45,000円から
ニューモデルも加わって、ますますお求めやすくなりました。
水晶腕時計修理実施代理店
時計／宝石／メガネ
フタナベ
●銀座店／平・田町 ☎22—2131代
●平駅ビル店／3階 ☎22—2133
●大町目店／平・立町 ☎22—2134
●湯本店／天王崎 ☎43—5543
●植田店／谷町通り ☎2—2828

才言

▼…帝国石油が福島沖で掘った海底油田の一号井の付近に四、五号井を試掘したいと県、県漁連に申し入れた。他所の海区で試みた二、三号井がダメだったので、先にガスの出た一号井の周辺を集中的に探索しようというものだ。帝石といえば株式相場でいつも話題になる会社だが〝本物〟を早く掘あててほしい。アブラを売るのはもうこの辺にして。

▼…いわき市は六月議会で身障者福祉モデル都市宣言を行う。民間と共同で推進協議会もつくる。運動の発展を祈ろう。

本日10ページ

ピクニック用品特集
3/19(金)→21(日)
●クレラップ（20m）148円
●ピクニケット（中）98円
（小）78円
（子供）65円
●レジャーシート（1畳）198円
●おにぎり器（3コとり）138円
●レジャーコップ 95円
●折箱サニーS 210円
●人造竹皮 160円
●ママサンドケース 150円
●銀製パック 170円
●ニラフリ ふりかけ（のりたまご・味よせ・のりっこ）どれでも2コ 99円
●寿司のり（1帖・10枚）188円
●白子のり（1帖・10枚）138円
●タマノ井 すしのこ（75g）68円
●ナトリいか天ぷら 138円
●森永チョコフレーク 75円
●明治カール（カレー・チーズ）どちらも2コ 99円
●グリコアーモンドポッキー
●グリコチョコポッキー
どちらも1コ 68円
●コカ・コーラ
●ファンタ（250ml缶）
どちらでもこの値 99円
越 フジコシ
いわき市平字田町
TEL

あす警察庁から調査官

市内交通実態を立ち入り

警察庁は今年に入ってからも依然として全国各地で多発している交通死亡事故を重くみて、特に著しい発生をみせている都市に同庁交通局員を調査員として派遣、道路の構造や安全施設、規制の実態を調査して今後の事故防止対策を検討しているが、十九日にはいわき市を訪れ国道6号線、49号線の事故多発地を重点に調査を実施する。

これは同庁の「都市における交通死亡事故防止対策の実態調査」として実施されているもので、同日は同庁交通局から斎藤警視、平石警部が調査員として同市入りし、調査立会者として県警本部交通部から佐藤同規制課長ら三人、いわき中央、東、南から各署長と交通課長が加わって行われる。

同日午前十時から、中央署三階会議室で①市内の道路と交通事故の概況、警察体制②交通安全施設の整備と交通規制の実施について③事故防止対策などについて渡辺中央署長、佐藤同本部交通規制課長らから説明があり、午後はマイクロバスに乗り込んで国道6号線、49号線、県道いわき～小野線など市内を縦横に走る幹線道路を中心に、交通環境、規制の実態、死亡事故多発地点を重点に視察して回り、その後再び同署において調査結果をもとに今後の交通事故防止対策について検討をすすめていくことにしている。

通信記念日祝賀式　小名浜郵便局では第四十一回通信記念日にあたる二十日、午前十一時から同局会議室で関係者を招いて祝賀式を挙げる。

公民館、図書館長合同会議　いわき市教委では十九日午前九時半から午後三時まで、市庁舎二階会議室で公民館長、図書館長合同会議を開く。

小名浜二中遠足　小名浜二中一、二年生の春の遠足は二十三日に行う。三年生は二十二日から二泊三日の修学旅行。

金山公民館で健康相談　いわき市勿来支所では十九日午前九時半から十一時半まで、金山公民館で健康相談、衛生教育を行う。

勿来でBCG　いわき市勿来支所では十九日午後一時半から二時まで、勿来小でツベルクリン接種、BCG接種を行う。

四倉で行政嘱託員会議　いわき市四倉支所では十九日午後一時半から、同支所で行政嘱託員会議を開く。

三島公民館で健康相談　いわき市小川支所では十九日午後一時から三時まで、三島公民館で健康相談を受け付ける。

差塩で健康相談　いわき市三和支所では十九日午前十時から午後二時まで、差塩小で健康相談、栄養指導を行う。

沼部橋を永久橋に

高速道近くの重要幹線

いわき市は鮫川上流の山田と三沢を結ぶ老朽木橋の沼部橋を永久橋に架け替える。同地区はすぐ南側に常磐高速道とそのインターチェンジが建設されると同時に、常磐バイパスから新潟へ結ぶ国道289号線との接点に当たる、重要なターミナル地区に飛躍発展するのもここ数年のこと。

また鮫川の両側に沿って走る県道錦～小川線と田人～勿来線を橋渡しする重大な役割をもつ。とにかく6号国道から上流は井戸沢まで約八キロ、幹線路となる橋がない。それだけに沼部橋の利用度は高い。

総事業費は二億八千六百万円で四十九年度は三千三百万円で着手、五十一年度まで三カ年事業で完成させる事業計画。橋は延長百六十㍍、歩道二㍍、車道六・七五㍍の幅員八・七五㍍という規模で、現在の幅三㍍、車も通れない橋とは比べものにならない。

ここはもともと、一本橋で両岸を結び、降雨のたびに流されてしまう場所だったのを、昭和二十五年に当時の村長鈴木長治翁が木橋ながら延長百五十四㍍の大橋をかけて両地区の交流を図って感謝されたものだが、こんどはその鈴木栄議長時代に永久橋に架け替えるという"親子二代"にわたる架橋だと、地区の人たちの感銘が深い。

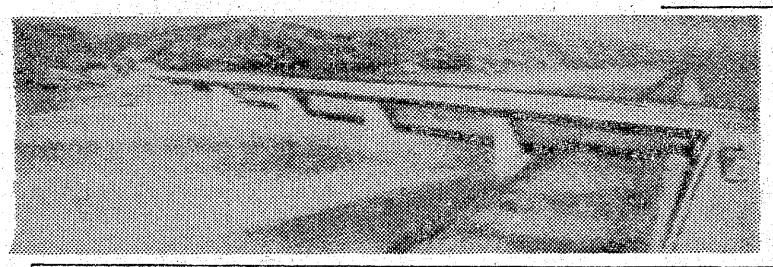

【重要路線となる沼部橋の完成予想図】

意志強固な少年配達員募る

進学助ける奨学金制度

体力づくりや責任感も

いわき民報は、地方唯一の夕刊紙として市民から愛されておりますが、いかに立派な新聞をつくりましても、末端の配達が完全に行われませんと、新聞の価値はありません。

本社では学期末で、卒業された方、進学された生徒の異動のため、配達員不足で困っております。

本社の夕刊配達員には、次のような大きな利益があります。意志強固な少年配達員希望者をお待ちしております。

お申し込み下さい。

◇

①1日一時間（百部ぐらい）のアルバイトで月五～六千円になります（日曜・祝日お休み）。

②年二回ボーナスが支給されます。

③クリスマス・プレゼントもあります。

④慰安旅行、または楽しい集いもあります。

◆異例の奨学制度

中学生のとき二年以上夕刊配達を続けた場合、高校の三年間、毎月二千円の奨学金を支給します。また高校生のとき二年間、夕刊配達を続けた場合、大学の四年間、毎月二千円の奨学金を支給します。

奨学金は返済の義務はありません。とにかく二年間がんばって配達して頂ければ学資のたしになります。

◆健康のための新聞配達

週六日（1人日曜・祝日お休み）一時間ぐらいの配達は、手ごろな体力づくりになり、カゼひきを吹き飛ばし、健康体をつくります。

◆克己心を養成

読者の家庭は夕刊を待っている。どうしても今夜中に配達しなければ…と責任感を強くさせます。

◆労働の神聖を自覚する

一カ月五～六千円の報酬ですが、自ら働いて得た金の尊さを知り、進学に備えての貯蓄、学用品を買うのにも大きく役にたちます。

やってみたい方は、お父さん、お母さんに相談して、さっそく、

いわき民報社営業局販売部

電㉓一六六六代へ

失保金など不正減る

下半期になって増加傾向

失業保険金、就職支度金の不正受給者が減少した。平公共職業安定所では昨年度の失業保険金、支度金の不正受給件数をまとめ発表した。これによると、昨年の失業保険金・就職支度金の不正は五十三件の百九十三万二千六百十円で、前年より三十八件、六十二万七千四百八十円の減少をみせた。この不正受給者発見もほとんどが労働市場センターからの通報で、心ない不正者のために他の失業者が迷惑しているという。

昨年度の不正受給者を上、下半期にわけると四月から九月までの上半期において、失業保険金不正受給は十二件、五十六万一千五百三十円となっている。受給日数も四百十八日と少なかった。だが、下半期の十月から今年の三月にかけては失業保険金不正受給四十件と三倍強となり、金額も百二十八万二千八百八十円と二倍以上になっている。これに就職支度金になると上半期はゼロに対し、下半期は一件八万八千二百円が加わる。

また、前年度も二期に分けると上半期は失業保険金が五十九件の百七十三万八百四十円。就職支度金三件、二十六万八千九百円。これに移転費の一件一万五千六百四十円が加わって、計六十一件二百一万五千三百八十円となっているが、下半期は失業保険金不正二十八件の四十八万六千三百十円。就職支度金は二件で九万八千四百円で計三十件、五十八万四千七百十円となり、昨年、前年の上下半期と逆の不正現象が現れている。

株式・前場

本日の市況は、昨日の好地合を受け、キリン中心の酒類株、日パル中心の紙パルプなど買い気配で始まり、ついで薬品、非鉄、大型鉄鋼、重電なども高寄りし、堅調に推移した。中ごろから、優良株、肥料株なども買い進まれ、反面、昨日上げた船株など一般商状となったが、全体に買い気運の強い相場となった。

主な高い銘柄は前田建九円、キリン十五円、山パル六円、ライ油十一円、ミドリ十円、鋼管六円、日薬器十四円。

主な安い銘柄は川船八円、岡理ゴム六円、ガス化六円、呉羽化九円。

【地元銘柄】呉羽化二百八十五円、岡理ゴム二百九十九円、常陽銀二百八十円、常磐興百八十七円。

ダウ二十一円七十七銭高の四千六百四円七十七銭。出来高二億一千万株。

（平・水戸証券調べ）

会と催し　19日

【平市民会館】▽そくほレッスン（18時30分）▽平バレエ学園レッスン（16時）▽平新会議（14時）

【平公民館】▽みづき会（18時）▽黒潮学習会（18時）▽ペン字サークル（18時）

【常磐公民館】▽あみものサークル（9時）▽教科書審査会（9時）▽VYS例会（18時）▽湯本婦人会役員会（9時）▽米田西子供会役員会（18時）▽民踊サークル（13時）

【磐城体育センター】▽運転免許証更新時講習会（10時）▽ダンス研究会（18時）▽民謡教室（18時）▽剣道ボボ定例集会（18時）▽ぬったくり会（18時）

【草野ホール】▽地坊研究会（9時）

【いわき産業会館】▽磐女新任教諭歓迎会（17時）

人事消息

◆いわき東警水上派出所長になった荒川三喜警部補は十七日、着任あいさつに来社（小名浜支社）。

あすの停電

▼小川地区＝（13時～15時）小川町の一部

▼内郷地区＝（9時～12時40分）白水町の一部

天気予報

玉半提供 ㉔五〇三二

（小名浜測候所調べ）

【今夜】南のち西の風、曇りがちでのち晴れる。

【明日】北の風、曇りで日中時々晴れる。

【海上】今夜、明日とも波やや高い。

あすの暦

4月19日（金）

旧暦	3月27日		
六曜	大		安
日出	4・57	日入	18・13
月出	2・51	月入	15・06
月満潮	☾14・10	月干潮	☾8・20

大会

▽黒潮百貨店（大）藤田＝時田（百）高木＝武藤

▽三塁打＝田子（大）藤田（大）高木（百）

▽二塁打＝桜井（大）みよし

いわき市消防本部（み）	000	000	020	000	002
（い）山川＝山下	000	001	001	000	001

▽二塁打＝板垣（み）

いわき球友会野球

◇斎藤邦吉杯第二回大会（18日）

大黒屋	000	000	012	000	012
百沢商店	110	002	1	000	4

小名浜東小で修学旅行

小名浜東小学校では二十三日、六年生が修学旅行、五年生以下は遠足を実施する。

川前で国保の巡回診療

いわき市川前支所では十九日午後一時から三時まで、同農協で国保巡回診療を行う。

「なぜ生かきを売らないの」

とお客さまからおしかりがございますが生かきは桜の咲く頃から産卵期に入り食べますと中毒になる恐れがございますので売りません

越 フジコシ

生きけ御身（一〇〇㌘）九〇円
最上たらこ（一〇〇㌘）一〇〇円
日水ちくわ（一袋）五五円
塩ます（半身）二〇〇円
※二十一日までこのお値段で特売中

タカオは コーヒーが 自慢です

タカオ 平駅前不二屋ビル電23―7727

江戸前ずしの美味しい季節になりました

七浜料理　一五〇〇円 うな重 八〇〇円 かばやき から

江戸川紅小路店

いわき市平字二町目紅小路 電㉓二七二七

初節句おめでとうございます

※マルミヤの鯉のぼりは色が鮮やかです 名匠の手になるかぶと・よろい飾りも今年は一段と充実させました

五月人形 展示即売会

■買って安心■見て安心■早い配達

家具のマルミヤ

いわき市内郷☎26―3544代

あす19日から キリン生ビールを 始めます！

居酒屋まるた

いわき市平・駅前マルサビル地下 電㉔三八二〇

晩霜から農作物守れ

古タイヤ早期確保を

県対策地方本部を設置

県は凍霜害から農作物を守るため、先に県防霜対策本部を設置したが、出先の県いわき農政事務所にも五日、防霜対策地方本部が設置され、凍霜害を防ぐための注意報、警報の伝達を正確に、スピードアップするため福島気象台、小名浜測候所とタイアップして農協、市などを通じ、農家に知らせる。防霜技術についても適切な指示を行うことにしているが、今年は品不足のおそりを受け、防除に使用する重油の高騰、古タイヤの不足が心配されている。

今年の長期予報によると、気候は春から夏にかけ温暖な日が昨年より多い見込み。しかし、天候の変動は大きく、前線や低気圧の影響を受け、天候の荒れる日があり、晩霜の恐れもある。各作物の凍霜害対策は次の通り。

▽一般農作物＝水稲ではビニール畑苗代は、ビニール被覆中にはコモなどを被覆して保護する。除覆後は凍霜害注意報が出たら夜間だけビニールを被覆し、出来ればその上にコモなどを被覆する。水苗代で霜害が予想されるときは、夕方から苗代の水を深くじ、苗がかくれるようにたっぷり水を入れ、翌朝太陽が昇ってから浅水にする。

野菜類は保温資材をあらかじめ準備しておき、注意報が発令された場合はすぐ被覆して幼苗を保護する。果樹類の定植は晩霜の危険がなくなるまで行わないこと。定植後のものについては、支柱を利用して、ワラなどをかける。いちごはワラ束を株上にかぶせ保護する。

たばこについては仮植して活着後は、外気にならし、また移植には苗鉢を使用するとともに仮植後二週間ごろからかん水を制限し抵抗を与えることが大切だとしている。被害を受けた場合はコモ、ムシロなどで被覆し、直射日光をきけて凍結を出来るだけゆっくりとかすこと。

▽果樹＝凍霜害を防止するには、植物体の温度を危険限界温度以上に保つように火熱により加温するのが最も有効だ。このため晩霜期には必ず燃料、容器（燃焼器）などを準備しておくこと。しかし、今年は昨年来からの品不足、物価高騰などの影響をまともに受け、燃料の重油が値上がりし、また燃焼物の古タイヤが不足しており農家でも対策に頭を痛めている。

▽桑園＝全桑園を凍霜害から防止するのは大変。このため春蚕期に利用する稚蚕共同桑園を主体に、植え付け一～二年目の桑園などを対象に対策を講ずるのが一番よい。実施方法はいろいろあるが、大きな面積について行う場合は重油燃焼法、スプリンクラーによる散水法がよく、小面積ではコモ、ムシロ、ワラなどによる包被法、桑苗などで桑の芽があまり伸長しない時はモミヌカ、オガクズなどを被覆するのもよい。

草生栽培の桑園については、草生作物があると霜害を受けやすいので、早目に刈っておくこと。

読者の声

きょうのことば

話をすることは　舌ではなく頭脳の運動でなければならない

ジョン・アヴェブリイ（イギリスの著述家）

あぶない公園の散歩道

平　野田　康三

十六日夜、昼からの雨もあがった、平松ケ岡公園に花見としゃれこんだ。

ちょうちんにくっきり浮きぼりにされたサクラは満開。そぞろ歩きの親子連れ、アベックが楽しそうだった。が、公園の中は予想に反してほの暗い。常夜灯の水銀灯が消えていたのも一因だったが、要所要所にもっと常夜灯がほしい。

北側のときわ亭から昇る道路が完全舗装されて、悪路追放になったものの、あの急な坂道をコンクリートを流しただけでは、雨あがりなどすべって危険である。昇るのをあきらめた孫をつれたおばあさんがいたが気の毒であった。せめてカーブや急坂部分を前に使っていた石で階段方式にできなかったものか惜しまれる。

明るく、だれが行っても楽しめる公園とするため、あと一押しの配慮をお願いしたい。（会社員・36歳）

読者の声投稿規定▽住所・氏名・年齢・職業明記▽字数六百字以内▽原稿は返しません

平安橋入口をもっと明るく

平　杉本　太一

平駅ビルに対する要望をこの欄で時々見るが、大時計設置の件など、まだ実現されずにいるものが多い。予算面などいろいろ問題もあろうが、市民の望む民衆駅とするため、格段の努力をお願いしたい。

平安橋入り口からの駅ビル出入り口が暗い。通行にさしつかえるほどのものではないが、明るいマチを通ってきた目には、出入り口だけに明るさが望まれる。（会社員・30歳）

老後の生活にこそ生きがい

平高齢者学級生募る

「老後の生活の中にこそ、本当の生きがいがある」として、平公民館では平地区在住で六十五歳以上の老人を対象にした〝平高齢者学級生〟を募集している。

この学級は長い社会生活の中で得た知恵、経験を生かし、家庭や地域社会において尊敬され、信頼される高齢者となるための教養を身につけようというもの。学習は毎月一～二回で一回の時間は二～三時間。学習内容は社会、政治に関するもの、健康増進に関するもの、人間関係に関するものと、体育、レクリエーションなどとなっている。会費は一人二百円（通信代）。

申し込みは平公民館（23－9445）。二十五日まで受け付けている。

『明るい選挙』に改称

明正選挙運動推進協議会

いわき市明るく正しい選挙運動推進協議会は三十日午後二時から本庁会議室で、四十九年度の事業などについて理事会を行う。

市内の同協議会理事三十七人が出席し、四十九年度の事業などを話し合うほか、長過ぎた同会の名称を「明るい選挙」に改称するという規約改正を行う。これは『明るい』の中には『正しい』意味も包含しているという見解で削除するもの。

対話生まれる芝生庭園造り

平三小で奉仕作業

平三小（米本恒久校長、生徒数千百三十七人）の中庭に一父兄の奉仕作業で芝生が植えられており、早ければ五月末ごろには、緑一面の芝生の庭ができる。

この奉仕作業をしているのはいわき市平北白土字木下四六、造園業山野辺昇さん(36)。日ごろから父兄として何か役に立つことはないかと考えていた。同校は昨年十一月末新校舎が完成、移転してきたが、校舎は鉄筋コンクリート造り三階建ての二棟という近代的なもの。しかし、それだけに見た目も殺風景で、約千平方㍍もある中庭も味気ないものだった。そこで池などを造らず、芝生を一面に敷きつめたサッパリとしたもの、子どもたちが自由に寝そべって、対話の生まれる広場造りを計画した。

造園工事はさる七日に始められ十七日には約三分の二が完成、マツ、モミジ、白樺などを四、五本植え、旧校舎から持ってきた石を配し、「三尊の石」「五行の石」という空間の多い庭園造りが出来ていく。

【平三小の芝生庭園造り奉仕】

あすの運勢

小川　石淵

四月十九日（金・大安）

【1月生】努力いかんで情勢も好転する、中途半端は結果悪い

【2月生】あせって無理すればつまずく、落ちついて転機待て

【3月生】無理すれば結果悪くする、今は自力に応じた行動を

【4月生】多少の曲折はあるが徐々に軌道に乗る、努力続けよ

【5月生】強引な行動に出やすい自重し協調した方が結果吉

【6月生】消極的すぎて好機を逃す、自信持って行動し有利

【7月生】先手を打って出て結果よい、ぐずぐずすれば自滅す

【8月生】独走して後悔する暗示がある、周囲と協調し結果吉

【9月生】チャンスは意外と近くにある、信念持ってキャッチ

【10月生】多少困難あるがくじけるな、辛抱し努力続けて好転

【11月生】甘い誘いには警戒が必要、軽率に乗れば損失を招く

【12月生】他力に頼っていては進展しない、自力の限り努力を

県総合美術展出品作募る

第二十八回福島県総合美術展覧会は六月八日から十七日までの十日間、県文化センターで開催されるが、作品を募集している。また、作品を審査する審査員のうちいわき市から佐々木折柴、菱沼儀の両氏が選ばれた。

作品と出品規定は日本画、洋画とも一二〇号以内で必ず額装となっている。彫塑は等身大以内、工芸も同じで書はたて物七十五㌢×二百十二㌢以内、よこ物は百五十㌢×七十五㌢以内で額装となっている。また書には必ず釈文を付けるという。なお出品者は県内在住者か県出身者となり、中学生以下は出品できない。

搬入は六月一日限りで東京は五月三十一日。

商店街

ルビーが新装開店＝小名浜字船引場にミニクラブ『ルビー』が新装開店。

平農協でお花見セール＝くみあいマーケット梅香町・谷川瀬店では19日までお花見セール。

まるさで生ビール＝平・中央通り居酒屋まるさでは19日から生ビールを始める。

探山堂で川治温泉ご招待セール＝平字三町目『探山堂』商町店・平ステーションビル店では川治温泉ご招待セールを6月20日まで。

100貨店

ある体育教師の話によると、運動技能が身についていない子は、子どもたちの遊びの集団から、ぬかされてしまうことがある。野球好きの仲間が仲よく遊んでいるのはよくみかける。学校の体育時ならば教師の指導が加わったチームづくりが行われ、へたな子も同じように参加できる◆だが放課後の遊びでは、うまい子がリーダーとなり、できない子は仲間はずれになる。仲間に入ってもチームの勝負に関係し、文句をいわれる。簡単なおにごっこですら、走るのがおそければ、いつも鬼になり、遊びに入るのがいやになってしまう。遊びの中では、やっぱり運動のできる子どもの方が強い◆小学校へ入ると、ボール運動、鉄棒、とび箱、マット、水泳、ダンスなど、いろいろと遊びながら体育の学習が進められる。今までの、走ったり、歩いたりの運動から、器具を使う運動にかわるとき、一番大きい障害は恐怖心である。小さい時から、体のバランスがとれるように、ブランコで大きくゆすったり、すべり台やジャングルジムで遊んだり、高いところからとびおりたり、木のぼりなどさせておきたい◆「あぶない、あぶない」といわないで、幼児期に育つ運動機能を、十分訓練しておくことが必要ではないだろうか――と。小学生時代に鉄棒がにが手だった。父が庭先に鉄棒をつくってくれた。人間環境の動物で、いやいやながらブラ下がるようになる。旧制中学の入試に、鉄棒の試験があった。その鉄棒のおかげで、なんとか合格できたが、きらいなものを好きになるように仕向けることも大事である◆この教師も、入学期をむかえたわが子に、文字を教えるかわりに、なわとびを教えたという。なわとびの仲間からはずれて、ぼんやりみていてかわいそうに思ったからだ。（龍人）

毎日正午から営業しております
麻雀　四暗刻　スーアンコー
世界館ビル4F☎23－9589

ミセスファッション　おしゃれの店　ちかうち　chikauchi
いわき市平・一町目　事務所　電23－1611　電22－1216

ご婚礼家具・漆器
お引きでもの・ご贈答品はぜひ当店で！
卸・小売　オーミヤ家具店
いわき市平・仲間町53　電74－2711

ひな鳥・唐揚げ　湯本の島藤
湯本中央通り店電(42)三二五一代
湯本駅南店電(43)五五五五
駐車場完備

ふとんのシオヤ
いわき市常磐湯本町黄金町電(42)二四七四

味わってみて下さい
◇豊富なメニューで皆様をお待ちしております
若いお二人のデートの場に　奥様方の憩いの場に　ビジネスでお忙しいあなたの商談の場に　お気軽にご利用下さいませ
◇ご宴会のプランは洋食で……4人様から70人様までの用意がございます
◇無料駐車券進呈……お車でお食事のときは隣の田町駐車場をご利用下さいませ
明19日（金）は定休日のためお休みです
RESTAURANT BRASIL　営業時間 AM11:00～PM8:30
いわき市平・田町・並木通り／いわき民報ビル2F☎(74)2990
レストラン　ブラジル

水電事業の今昔

山名隆之 ⑨

文化の程度また、他に比し著しく低位にあり。玆に当地方の識者有志相謀り、電気事業を興し、以て地方産業の開発郷土文化の進展を図るべく、同社の創立をみるに至りたるものにして、其の地域、県の南端に僻在せる関係上、当時資金の募集技術者の招聘等容易ならず、幾多の困難に逢着したる趣なるも、能くこれらの苦難を克服し、漸く創業爾来、地方と協調し、配電の普及サービスの充実向上等、需要者の福利増進並地方産業文化進展に尽くし、此の間炭礦の指導開発、或は炭化石灰人絹工場の創立、又は誘致等、共存共栄の建前より、地方の繁栄と進歩に多大の貢献を為し来りたること、吾らの等しく認むる所なり。

収益は配当金として還元

由来電気事業は地方産業の盛衰、文化の消長に最も深き関係を有し、之が経営に就ては、地方の実情に通暁し、其の地方を熱愛する地方人の手により、地方の実情に即応したる運営を為すことにより、その成果を更に完べきならしむる所以を信ぜらるる次第にして、一面地方人に依り経営せらるる地方的事業に於ては、其収益は配当金として、主として地方株主に還元せられ、或は従業員の給与諸支払により地方を潤し、延いては地方金融を円滑ならしめ、商工業の繁栄農山漁村の充実、或は産業の発展、その他各般に寄与するところ極めて大なるものありと思料せらる。

※注＝若しこれに反し、当地方に関係薄き資本事業者の手に経営を移したる場合を予測するに、或は地方の実情に即せざる経営方針を採るの惧無しとせず。之が為、需要者との間に深刻なる問題を惹起し、地方産業界に好ましからざる影響をもたらしたる事例も亦少なからず、又電気料として集金せらるる地方資金は、殆んど中央に送金せられ、地元に還元せらるるは、僅かに薄給従業員の給料を散布せらるるに過ぎず、延いては地方の産業活動を萎びせしめ、疲弊困ばいの因を為し、政府の所謂東北振興方策に背馳するの結果を招来するに至るべし。

電力産業開発に寄与

興隆を図った金成通

東北振興の熱意に燃え

惟ふに東北地方の振興は、現下に於ける重要国策の一たること論を俟たず。而して其目的達成の眼目は、地方人の発奮督励を最たるものとし、凡ゆる措置、凡ゆる案件に先行すべき根本要因なりと思料せらるるところ、地方人の地方事業経営に対する熱意を挫折萎縮せしむるが如きは、断乎として排撃すべく、東北の振興に深き関係を有する地方事業は、須く東北人の手に於てその熱意と責任とに依り運営するに非れば、国策達成有終の成果を期すること能はざるものと確信する次第なり（福島電燈株式会社と合併「意見書」）。

※注＝この頃は、当時福島電燈株式会社との合併が、国策の一環として強要された事情上、その合併が他地方他社とのそれを敬遠した消息を物語るもので、一連の悲歌をきく思いがあるが、一面東北振興への熱意と、地方産業の育成護持の精神が、脈々として伝つるものである。

4 与天無極 ～金成社長について～

水電史一巻の見開きに、極めて達筆で「与天無極　運書」を書せられている。「植田水電事業史」の題字も、社長金成通の特に筆を執ったものである。いずれも名筆である。まずこの人は、名筆家であったことがあげられる。

次に金成社長の写真があるが、これも立派な顔である。目もとと口もとは野口英世にも似ているし、一面チャーリー・チャップリンにも肖ているようだ。美男である。

ご長男増彦氏をよく知っている方は多いであろう。中央の実業界に活躍しておられる。

金成社長の経歴は先年略大をきわめた。国会にも出た人であったが、本領は実業界にあり、その髄たるものは、実に植田水電の開拓と興隆とにあった。召き明治人の骨髄を感じさせるものがある。いつの日か誰かによって「金成通伝」が起稿されることを期待したいものである。

＝好間高校校長＝（おわり）

木奴美会例会

兼題「春の風邪」「下萌」「当雑」

高木たすく
受験子のしわぶき一つ春の風邪
ビニールハウス白く光りて下萌ゆる
一隅に墓地を抱きて山眠る

西山　春潮
春の風邪荒るる音臥せばなほ
下萌にサーカスの荷の積まれたる
毛糸編む手を硝子の日に酔はしめて

中川ひろし
春の風邪子に折紙の母若し
下萌や巨き礎石の屋敷跡
冬怒濤地に置く粹の塩の皿

郡司　京子
漠の掌湿し春風邪気にとめず
下萌の土に杭打ち地鎮祭
こけし売る歴史の町の雪白し

猪狩善知庵
親雲を追いゆく子雪下萌えぬ
春の風邪癒えしその後を問われたる
風花の雪となりたる北への旅

林　邑光
春の風邪子に背かれてなお愛す
下萌えて沼の小波幾嫌よし
濯ぎ干す白の充実春立つ朝

永崎　一舟
下萌や産声に農を継がせたし
妻臥して厨は酷し春の風邪
降る雪を染めて信号かわりたり

吉成　静雪
春の風邪のせて夜汽車の人まばら
友の死をいたむ心や下萌ゆる
果潮の風たつ伊豆やみかん狩り

落合　井滴
春の風邪花舗にゆくことためらはず
草萌えて浅間噴く日のつづきけり
リヤカーに朝日を乗せて花菜売る

林　克
学ぶ子のいつまで点す余寒の灯
子と展く植物図鑑下萌える

遠藤まさみ
転んでも泣かぬ童べや草青む
春の風邪妻に弱さを見つかりぬ

岡田　清流
春の風邪背中で受ける妻の世辞
高嶺晴犬養かわき下萌える
海苔干せば片頬ぬくく崖こぼる

佐藤仲秋女
新居建ち春風邪に寝るつかれ妻
安積野は幼のふるさと下萌ゆる
背を向けて喫く時漢の頬凍つる

遠藤きい子
春の風邪冬鰺の吾子の愛ほしき
洗濯物乾す手も止めて下萌ゆる

櫛田　光子
疑いつうたがいつ待つ寒灯下
腹帯を送るよろこび春隣

水野　ふさ
春の風邪注射待つ子の濡れまつ毛
下萌やふるさと号の人となる

渡辺　圏鼓
春の風邪夜勤の数字自に重し
暖炉燃ゆ歯科待合の皆黙り

鈴木一粒子
下萌の道や下校の赤い傘
降り積る雪の窪みは地の窪み

田村雪美子
伏す程もなき春の風邪もてあそぶ
毛糸編んで娘はだんまりを押し通す

遠藤きい子
春の風邪冬鰺の吾子の愛ほしき

宮沢　初一
ひきあっていたわりあって春の風邪
下萌ゆる派手なネクタイ購いにけり
立春やこけしの頭大きすぎ

序題「春めく」「当雑」

たすく
指笛の少年海に春を呼ぶ
昨日小雨今日小雨降り春めきぬ
津軽三味線濡るる一戸や凍て返る

春潮
春めきし光放ちて句碑の海
春めきし禾開阿武隈牛鳴かす

ひろし
春めきて嶋ゆるやかに岬山
ささなみの春めく海にリール振る

善知庵
春めくや漬物桶の底見えて
十円の望遠鏡や春めきぬ

昌光
堰落つる水かがやきて春めきぬ
失対婦の口紅かなし春めくと

静雪
一画をメる邸宅猫柳
旋盤に二筋の陽や春めける

克
春めくや物売りの声間伸びして
書に巻みて余寒の星へ背伸びする

まさみ
海難の春陰墓碑の人若く
春めくやモナリザの笑み語りあう

石梁
製材夫春めき声の高まりぬ
春雪の隅に残れり忠八忌

真砂夫
春めくやまめに動きの多き日々

初一

蛇石にあるかがやきや春めく日

海鳥の群れて移りぬ東風の濤

【後記】一年間の佳吟を集めて、毎年一冊ずつ発刊して来た「木奴美の自選句集」第二十五集がようやく上梓を見た三月上旬、その記念と心ばかりのお祝いをかねて、同人高木たすく氏居（亀屋旅館）に記念句会を開く。石川町、小野町からの参加も得て、久方ぶりに盛会。

兼題の選句のあと、席題「春めく」に取りくむ。ベテランぞろいといっても、各人各様。すらすらと詠みあげて早々と投句を終える人。苦吟の果て、締め切り時間の延長を申し出る人など。清記、互選、そして兼題投句とあわせての披講、互評と予定どおり句会を終了する。

× × ×

いよいよ新しい自選句集「木奴美、第二十五集」が各人に配られる。

二十五冊目とはいっても、自分の句が載った句集を手にする喜びはまた格別。同人一人ひとりの句もきることながら、自分の句もまた、活字になってみると見なおしたくなるような一瞬ではある。

続いて心ばかりの祝宴に移る。

今は亡きわれらの大先達、遠藤いさを翁、そして一昨年逝去された恩師豊田君仙子先生の思い出ばなしとあわせて、句集上梓の喜びを語りながらの団欒は、更くるを知らずに続いてゆく。

われら木奴美の同人にとって、一年一度の喜びにみちた感激の一夜ではある。

（初一記）

福島県知事 般 第47—7786号
建築・店舗室内装飾・設計施行
Sato Kensō
佐藤建装
いわき市平・七町目 電74—6527

ダンホット湯沸器
ガス器具の平酸素

カバンはフクヤマ
平・2電74—三三一七

・子犬の売買・犬具・医薬品
・犬舎・化粧品・交配指導・フード
・ワンワン・美容室・ホテル
犬の専門店
ドッグセンター カワマタ
いわき市平・十五町目5—1 ☎23—3106

老人と子供を交通事故から守りましょう
〈電話〉
74 3071
74 8434
無線車
株式会社 平タクシー

本場松阪牛肉
精肉は品質特選
平の 牛豚肉
緑屋精肉店
本店 平・一町目電23—0185代
支店 平・中央通り電74—2794

祝祭日には家ごとに国旗
国旗一式
卸し・小売り
さかいや本店
平・六町目 電74二四八五・四七五二

髪の毛が気になる方に
高級発毛促進剤
ヘヤークロン
シャンプー
100㌘1,000円
75㌘1,500円
150㌘2,500円
理・美容器具総合センター
有限会社 よしみ商事
平字尼子町2の5 TEL・74—8466

君故に今日又うなぎくわんかな
新味の魚清
電(74)2633

＊ご婚礼着付け専門の店
クボタ美容院
平・白銀町（丸萬ビル一F）電74五二七四

肉の御用は
下坂食肉店
好間町 電36三二四 二四七

きもの と帯
三井呉服店
平・三町目 電二三—〇二三代

■小鳥は平和のシンボル
・赤カナリヤ
・レモンカナリヤ
・手のり文鳥
・手のりインコ
入荷しております
ペットのご相談は当店にお任せ下さい
卸小売
ペットのコンサルタント
剥製・犬猫用品・薬品・各種ドッグフード
小鳥・小鳥用具・餌料・小動物・金魚餌
橋本小鳥店
74—4013
大黒屋デパート小鳥部
23—1191

あなたにピッタリニュースタイル
指の健康管理！
爪切り・マッサージ・マニキュア
ヘアサロン ダンディ
平・四町目 電23—0644

庶民金融
低利・敏速
お気軽にご来社下さい
福島県庶民金融業協会会員
杉山商事
平・十五町目二六（佐藤事務所2階）電33四四一四

最新の建築資材
倉庫内に豊富取りそろえております
ご自由にご覧下さい
高橋建材店
いわき市植田町本町 電33五三五一

家庭婦人

ペットザルから赤痢

☆…先ごろ群馬でペットザルから赤痢が感染し…☆
☆…て、患者七人が隔離されるという事件があり…☆
☆…ました。これは厚生省が病気にかかっている…☆
☆…サルの寄生虫や細菌が、ヒトにうつる恐れが…☆
☆…あると発表した直後の事件だっただけに、関…☆
☆…心を集めました。

【サルの乱獲が国際的に問題になっているのに――】

検疫なしの輸入に問題点

七人に感染 続出か

病気にかかっているサルの寄生虫や細菌が、人間に移る恐れがあることは、人間とサルの間には、赤痢や結核などの共通した伝染病があることや、東南アジアやインド、アフリカなどから輸入されるサルは家畜、イヌ、ネコなどが検疫されているのにもかかわらず、フリーパスということから、学者の間では危険視されていました。

一九六七年、西ドイツのユールブルクで、実験用のミドリザルを扱っていた研究者三十人が、原因不明の病気にかかり、七人が死ぬという事件があり、これはサルからウイルスが感染したものとわかり、以後西ドイツ、イギリスでは家庭でのサル飼育を禁止しています。

厚生省の調査結果のとりまとめにあたった人畜共通伝染病調査委員会（委員長・今泉清国立予防衛生研究所獣疫部長）によりますと、病源体検査の結果、アメーバ赤痢のもとになる寄生虫が検出されたものが四六・七%。不妊の原因になるといわれているTマイコプラズマが検出されたのが三九・五%。東南アジアで流行している伝染力の強い赤痢菌（フレキシネル菌）が検出されたものが二四・四%と、いずれも予想以上に高率であることが明らかになっています。

また、ペットとしてサルを飼育する場合も、輸入の中心になっている東南アジア産は、一歳を過ぎたものは乱暴になり、一歳以前のものは消化器や呼吸器疾患を起こしやすいといいます。

さらに、サルはイヌ、ネコに比べて高等動物といわれていますが、フン尿だけはイヌ、ネコとは違って、ところかまわずたれ流しをしますので、室内で飼育する場合は、衛生上の点からも問題があります。

イギリスでは本来野性の動物を飼うことは、その動物の「習性」を尊重する意味からも、ペットにすることは好ましくないとされています。

ところが、日本では年間一万五千匹（実際は二万匹以上といわれている）も輸入され、学問上の研究やワクチンに必要なサルは約三千五百匹。残りはペットになるか、ほとんどが死亡しているといわれています。本来ならジャングルの中で自由に暮らしてきたサルにとって、果たして人間のペット

ツバキの鉢植え

強い日差しはさける

苗木を求めやすい季節です。ツバキといえば、庭の中にとけこんで、ひっそり咲いているのを連想しますが、最近は小ぶりのものを鉢植えでたのしむ動きがあります。海外で改良された品種には、花が大きく、鮮やかなものもあります。

日本のものでは、肥後系のツバキ以外で、比較的早くからたのしめるのが「大神楽」「曙」、豪華に咲く「大虹」「明石潟」「両関尺」、横にならべく「角業白玉」したれて咲く「見惚」などがあります。外国からのものでは、ビル・ド・ナンテ、C・M・ウイルソン、アドルフ・アテュソンなどがあります。

園芸品種のツバキは、さし木のものと、つき木でふやしたものとがあり、つき木の方が木の勢いがいいようです。品種にもよりますが、小ぶりで間のびしていない小枝がたくさんあるもの、幹や葉にツヤのあるものを選ぶとよいでしょう。なお、カイガラ虫がついにすることがよいものかどうか、もう一度考えてみる必要があるのではないでしょうか。

かつらむきのコツ＝大根を六～七㌢の長さに切ってから、外側からごく薄く皮をむくようにつづけてむいていきます。これを横に細くせんに切って水にさらし、パリッとさせたものがしらが大根。縦にせん切りして水にさらしたのは、さしみのつまやなますなどに使います。

防虫剤の入れ方＝防虫剤には塩素系のものが多いので、金属類をさびさせるおそれがありますから、金糸、銀糸、金銀泥などを加工した衣類や帯などに防虫剤を使うときは、注意が必要です。また、絹もの類はもちろん、防虫剤が直接衣類にふれないように、紙や布でつつむように入れるとよいでしょう。なお、防虫剤のガスは空気より重いので、洋服ダンス、押し入れなどには上部につるすのがよいわけです。

育児メモ

やせている＝「太りすぎ」赤ちゃん＝より「やせている」「体重が標準通りふえない」といった訴えが多いようです。しかし、ほんとうに「やせている赤ちゃん」は案外少ないものです。母親が神経質になりすぎているのです。知能が順調に発達し、食欲もあり、元気な子なら心配いりません。

ほんとうにやせているときは、栄養法、養護上の欠陥がないか、病気はないか、体質なのか、小児科医に相談して原因をさがし、太らせる対策をとらねばなりません。母乳不足、薄すぎるミルク、不眠、運動不足、日光不足、着せすぎに注意してください。

剣の天地 (234)

池波正太郎作
中一弥画

最後の戦陣（二十一）

右手から襲いかかって来た武田の兵士三名は、たちまち、藤井友忠の槍先に突き伏せられた。

武田勝頼が馬をまわし、

『退けい。退かぬか！』

と、わめいた。

勝頼は、友忠との一騎打ちをのぞんでいた。

振り向いた友忠の老顔は、血で真赤に染まり、眼鼻もわからぬほどだ。

『まいられい！』

友忠が、よばわった。

武田勝頼が馬から飛び下りた。

あくまでも尋常に、勝負を決しようというつもりらしい。

友忠は、にやりと笑った。

（これが信玄公の御子か。さすがに……）

とおもったらしい。

勝頼は槍を構え直し、

『やあ！』

猛然と、突き入れて来た。

槍と槍とが噛み合い、凄まじい音を立てた。

勝頼の槍は、はね飛ばされている。

『いざ、組もう！』

今度は、藤井友忠が槍を捨てて両手をひろげた。

十八歳の躰と六十余歳の老躰とが、激しくぶつかり合った。

そして、十八歳が組み伏せられた。

藤井友忠の右手に短刀が光った。

そのときである。

乱戦、混戦の中から駆けあらわれた一騎が、友忠の背後にせまり、馬上の騎士が長穂を友忠の背中へぐさりと突き入れた。

血が、友忠の背中から噴き出した。

藤井友忠は短刀をつかんだまま、両腕を高く突きあげるようにし、仰向けに倒れた。

その一騎は、槍を友忠の躰へ突き立てたまま、後も振り向かずに戦闘の渦の中へ駆け込んでしまっている。

武田勝頼が、起きあがり、

『たれじゃ！』

と、怒鳴った。

自分が救われたことを、くやしくおもったのであろう。

とにかく、こうして、勝頼は一命をうしなわずにすんだのである。

勝頼を救った武田軍の騎士は、原大隅守だという説がある。

そうだとすると、原大隅は、武田信玄・勝頼父子の危急を救ったことになる。

二年前の、あの川中島の決戦があったとき、信玄本陣へ肉薄した上杉謙信が、信玄の頭上から太刀を打ち込んだとき、謙信の乗馬を槍で突き、信玄を助けたのも原大隅守だといわれているからだ。

原大隅守は、武田軍の足軽大将をつとめていた武士だという。くわしい経歴はつたわっていない。

藤井友忠が戦死して間もなく、友忠に従った一隊は全滅し、搦手口を破った武田軍は、一気に【本丸】へせまった。

人の和で企業が伸びる
ユニフォーム
白衣
作業服
事務服
ユニフォーム総合商社
株式会社 タカハシ
いわき市内郷御厩町久世原（6号国道　共立病院前）電㉖2910

昼11時～深夜2時
COFFEE SNACK
エッサ
平駅トップ
平駅前TEL.㉔8845

金融　信用・担保貸付け
ゴルフ会員券歓迎
三協商事
平・田町24　電23―9235

健康飲料
新発売
天然しいたけエキス
ホレステリンソーダ
いわき地区特約店
ときわ
常盤電設産業株式会社
〒974 いわき市佐糠町八反田77 TEL・(02466)②4151代
製造元　森産業株式会社　東京・桐生

山菜料理
鮮魚料理
ご賞味下さい
■ご宴会・ご商談にご利用下さい
※ご予算に応じます
割烹 谷口
平・二町目　電23―0208・0209

30秒仕上げジップ大幅値下げ!!
4900円ポラロイドカメラの実現です
SONYの店
カメラの伊勢丹
小名浜ショッピング2階電㊹4280
小名浜・古湊店　電㊹5250㊷2404

栗杭木・枕木・土止板
常磐坑木株式会社
いわき市内郷御厩町　電㉖二五八一・二〇六三

橋本指圧マッサージ師はりきゅう療院
●市内バス明賢寺下車徒歩一分
●駐車場あり・午前9時～午後8時
好間町下好間字大舘二五九の四　電㉔四三一五

国民年金二題

会社員でも加入すべきか

【問い】うちの娘は二十歳で会社に勤めていますが、国民年金に加入しなければならないのでしょうか。

（平・渡辺生）

厚生年金の加入者は不必要

【答え】国内に住所がある二十歳以上六十歳未満の日本国民であっても、次のどれかに該当する人は、強制加入被保険者にならなくてもよいことになっています。娘さんは、㈲の被用者年金制度の加入者、つまり、職場で厚生年金の被保険者になっているので、国民年金に加入しなくてもよいわけです。

㈠ 明治四十四年四月一日以前に生まれた人

㈡ 被用者年金制度の加入者とその配偶者

㈢ 被用者年金制度から老齢（退職）年金または障害年金を受けることができる人とその配偶者

㈣ 被用者年金制度から、遺族年金を受けることができる人

㈤ 戦傷病者、戦没者遺族等援護法による障害年金を受けることができる人とその配偶者

㈥ 未帰還者留守家族等援護法によって、留守家族手当を受けることができる人

㈦ 全日制の大学と高校、またはこれに準ずる学校の学生と生徒

洋裁学校の生徒は強制か

【問い】私の場合は二十一歳の洋裁学校の学生ですが、国民年金に強制加入させられました。学生は加入しなくてもよいと聞きましたが、どうなのでしょう。

（常磐・生田目生）

特殊な学校の学生は対象に

【答え】国民年金では学校教育法に規定する高校や大学の、全日制の学生や生徒は、強制加入の対象から除かれています。それは、この人達が卒業して会社などに就職したときは、厚生年金や共済組合などへの加入が予想されますから、それまでの間は国民年金への加入を強制としないで、希望する人だけを加入させようという趣旨からです。

ところが、洋裁、料理、理美容などの学校に通う人や、定時制の学生、生徒また通信教育生などは、すでに社会で働いている人が多く、卒業後も自営するか、小規模な事業所に雇われる場合が大部分なので、強制加入となっているわけです。

（平社会保険事務所）

守りたい エチケット ⑦

お茶は七、八分目に

履き物は必ずそろえて

客を迎える準備

①来客の通知があったら、座敷や家の周囲を掃除し、床の間やテーブルの上に花などを飾り、来客の時刻前に庭に水を打ちます。冬はストーブや火鉢、夏は扇風機やウチワ、おしぼりなどを用意し、日本間なら座ブトンを敷いておきます。

②茶菓の用意をし、食事の出る場合はその用意もします。

③衣服を整え、余りみぐるしくなくします。

客の迎え方と作法

①ベルが鳴ったらすぐ玄関に出て扉を開け、「さあ、どうぞ」と招じ入れます。上にあがり、キチンと座って客を迎え「いらっしゃいませ。お待ちしていました。どうぞお上がりください」といいます。帽子、コートなどを受け取り預かります。

②客の左側に立ち、二歩ほど先に立って案内します。客間の戸を開けて客を先に入れ、座る座を示します。ストーブに火をつけ（扇風機にスイッチを入れ）、タバコセットのフタをとり、「どうぞ」とすすめます。

③茶菓を出し「少々お待ちください」と退きます。主人は客を待たせないで早く出ます。

④客を玄関に迎える時、お手伝いさんでもエプロンをしたまま、物を持ったままで出るのは失礼です。西洋式の玄関ならスリッパをそろえてすすめます。そろえる時、こしまま腰を折ってはいけません。必ず片膝をひざまついてそろえるべきです。洋式玄関でピタリと座ったり、両手をついてお辞儀をしてはいけません。お辞儀は立ったままでします。客の履き物は客を座敷に通した後でそろえておきます。

⑤来客中は静かにします。奥の方で大声で話したり笑ったり、特に人をしかりつけたりするのはよくありません。玄関に人が来た時、奥の方から「どなた？」などと大声で聞くのは、よくありません。

⑥客が帰る時には必ず玄関まで見送ります。まずくつべらを出し、コートを取って着せかけ、帽子、持ち物を差し出します。客が扉の外に出るまで両手をついて見送ります。客が帰った直後に、大声で何かを言うのはよくありません。ことに大笑いするのは、客を笑っているようで大変失礼です。

茶菓のすすめ方

①茶菓を出す場合は、どちらが先でもよい。普通にはお茶を先に出す方が多い。

②煎茶は六十度ほどの熱さを七分目、番茶は九十度ほどのものを八分目。コーヒーには砂糖、クリームを添え、紅茶にはレモンを切って浮かせるか別に出し、砂糖も添えて出します。

③菓子は銘々皿に盛り分けた方が食べやすい。大きな鉢に盛り合わせて出す時は、ハシを忘れないように。また銘々皿には楊子かフォークを添えて出します。

④茶菓を出す場合には下座から近づきます。客が数人の場合は必ず上座の客（主賓）から先にし、第二の客、第三の客という順序に従い、主人側は最後にします。出す時は一人ひとり下座に回ってからにすべきで、手が届くからといって座ったままで前後左右かまわずに出してはいけません。時に机がある場合、客の前に手をのばすのは無作法とされています。茶菓を出す時は、茶は向かって左、菓子は右にそろえて置きます。お茶だけの時は正面に。茶菓を畳のへりの上に置いてはいけません。

茶菓のいただき方

①茶は右手で取り、左の手のひらにのせ、右手を横に添えていただきます。三口半に飲め、というのはまちがい。ただ急に一気に飲みほさないように、というだけのことです。半分飲んで茶わんを置き、また取り上げてもよいのです。飲み物類はすべて飲みほしてしまうこと。残しておくのは失礼にあたります。

②菓子はお皿を手に取り上げ、楊子などで一口の大きさに切って食べます。ただし、テーブルの上に出されたケーキなどは、皿を持たなくてもよいが、口に運ぶ時粉が落ちて散らないよう、左手で受けがなら口に運びます。菓子は全部食べ切らなくてもよいのです。残した場合や全然食べなかった場合には、敷き紙で包んで持ち帰ります。そのための敷き紙ですから遠慮はいりません。

③コーヒーや紅茶はカップだけを右手に取って飲みます。受け皿を左手に持つのは立ったままでいる時とか、前にテーブルがない時とか、テーブルがあってもソファに深く腰かけていて、テーブルに遠い場合です。

税務問答

住宅取得控除が年末調整で

【問い】住宅取得控除は、年末調整の際にも受けることができることになったと聞きましたが、制度の内容についても、あわせてお知らせください。

（常磐・吉田）

対象家屋の面積も拡大

【答え】所得者が、昭和四十七年一月一日以後に、床面積百二十平方㍍（昭和四十九年一月一日以後百六十五平方㍍）以下の新築住宅を購入し、またはその新築の工事に着手して、その住宅を購入した日、または工事完了の日から六カ月以内に、居住の用に供した場合、その住宅の標準取得価額の一％相当額（最高二万円、昭和四十九年以後に購入し、または工事に着手した住宅については最高三万円）が住宅取得控除として、その居住の用に供した年から三年以内にわたって、各年の所得税額から控除されることになっています。

この住宅取得控除は、いままでは確定申告によってだけ控除されることになっていたが、昭和四十九年分から、居住を開始した年分については、これまでどおり確定申告により、その翌年分と翌々年分については、年末調整の際にもその控除を受けられることになりました。

この改正により、年末調整の際に住宅取得控除を受けようとする人は、年末調整を行うときまでに「給与所得者の住宅取得控除申告書」に、その人の住宅地の所轄税務署長の発行した、住宅取得控除額の証明書を添付して、給与の支払者に提出してください。

（いわき税務署）

内職求人案内

17日現在・いわき内職センター

【本所取り扱い】▽婦人服まとめ＝三〇人、工賃各種、グループ、個人▽人形服ミシン縫製＝二〇人、工賃各種、グループ、個人▽リード線加工＝二〇人、一〇〇本当たり九〇円より、グループ、個人▽羽織紐＝五人、一掛一〇〇円より、個人。

【常磐支所取り扱い】▽人形ミシン縫製＝一〇人、工賃各種、グループ、個人▽ビーズ刺しゅう＝一〇人、一枚二七〇円より、グループ、個人▽人形組み立て＝一〇人、一個三円より、グループ、個人。

【勿来職安取り扱い】▽人形ミシン縫製＝一〇人、工賃各種、グループ、個人▽紳士服まとめ＝二〇人、一枚二〇〇円より、グループ、個人▽セーターフランス刺しゅう＝二〇人、一枚二七〇円より、グループ、個人。

【平職安磐城出張所取り扱い】▽人形服ミシン縫製＝一〇人、工賃各種、グループ、個人▽婦人子供服部分縫製＝一〇人、工賃各種、グループ、個人▽布製造花＝一〇人、一個一円より、グループ、個人▽人形組み立て＝二〇人、一個二円より、グループ、個人。

プラザーミシン　各種工業用ミシン
シルバー編機　プラザー編機
フランスベッド　■カタログ進呈■
渡辺ミシン商会
いわき市平・新川町（6号国道沿い）　電㉔3401番
（夜間）　電㉔3201　ミシンハイチバン

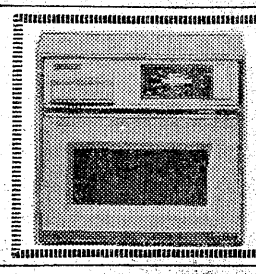
ナショナル　電子レンジ
エレックさん
74,800円から各種ございます
☆いわき信販加盟店
木田電気商会
平・銀座通りかど　電74—400

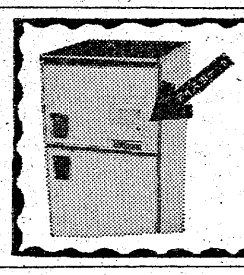
羽なし　節電型　日立冷蔵庫　好評！
パッと開けば氷がサクッ！　販売中
〈アイスポケット付き〉新発売!!
電化生活の専門店　タイラ家電
平・四町目　電23—5319

精神科・神経科
財団法人　新田目病院
院長　新田目五郎
本院　いわき市平字才槌小路　電㉔四三一七～八
分院　いわき市平上荒川字安章　電㉔四三一九

内科　小児科
佐々木内科医院
院長　佐々木高伯
いわき市泉町（泉公民館前）　電㊺五八五八

●内科
●皮膚科
●放射線科
蓮沼医院
院長　蓮沼清夫
いわき市平字尼子町（旧尼子橋きわ）　電㉔五五二六

内科
小児科
高久医院
いわき市平字紺屋町　電㉔一五一三

皮膚科
いわき市平字材木町　電㉔四二四七（営ノ前遊園地隣）
三浦皮膚科医院
三浦正男

産科・婦人科・麻酔科
山崎産婦人科医院
院長　山崎正義
いわき市平谷川瀬（菱川橋東）　電㉔七八三三

外科　胃腸科　泌尿器科　内科　小児科
山田胃腸科泌尿器科外科医院
院長　山田均
副院長　山田静
いわき市平字下川原
市内バス五色町下車
電㉔三〇八三

白木沢産婦人科
院長　白木沢長史
（入院応需）いわき市平字月見町51の4
㉔八三七五・㉓九四七七

志賀整形外科
院長　志賀柳一
［入院随時］
・駐車場あり　いわき市平字鍛冶町27　電昼（院内）㉓五〇五〇　夜（自宅）㉓五〇五一

内科・胃腸科
遠藤医院
院長　遠藤英一
入院応需
いわき市平字長橋町51　電㉔三一一一（長橋町バス停前）

耳鼻咽喉科　気管食道科　放射線科
大和田医院
院長　大和田一郎
▽入院応需△
いわき市平字南町　電㉔三三八七（みみはな）

精神科・神経科・内科
医療法人　長橋病院
院長　鈴木将夫
いわき市内郷御厩町　電㉖三五二六代

▼脳神経外科▼整形外科
▼胃腸科　▼外科　▼内科
▼麻酔科
大河内病院
院長　大河内一郎
いわき市内郷御厩町折返21の1
電26—2588（代）