夕刊
いわき民報
いわき市平字田町63ノ7
いわき民報社
振替口座（郡山）4028
本社 0246 ㉓1666
小名浜支社 0246 ㊷3560
常磐支局 0246 ㊷2380
勿来支局 02466②2903

雨の花見サンデー

松ケ岡は人出がさっぱり

ツツジに期待かける

たたった気まぐれ天候

にぎわった夜ザクラ

サクラ満開の日曜日で最高のにぎわいが予想された二十一日の花見サンデーだったが、朝からの無情の雨に閉じ込められて各地区ともサッパリ。サクラの名所松ケ岡公園では、雨をついてのマイカー組や、雨上がりの合い間に公園に上がった花見客がそれでも延べ一万五千人（市観光課調べ）あるにはあったが、いずれもそそくさと帰ってしまって花見茶屋はあてはずれ、露店などは風に飛ばされないようおおいをかけ、ヒモでくくりつけての休業に大ぼやき。〝サクラがだめならツツジがあるさ〟とせめてもの慰めとしていた。

いわき市観光課調べでは、四分咲きといわれた十四日の花見サンデーは、一番開花の早かった松ケ岡公園が延べ五万人の人出で、カーニバル見物などマチの人出を合わせると九万人だったという。

一方、節電下ながら特別の許可を受けてのボンボリ点灯は予想以上の利用増で、平日の夜ザクラ見物がこんなにぎわったのは初めてだと観光課ではびっくり。春闘が高潮妥結したのを好感してか、不夜城と化した松ケ岡公園は冷や酒をくみかわしての花見の宴が連夜続き、とくに土曜の夜はいっぱい。逆にマチの飲み屋街が手持ちぶさたといった現象も出ている。

ことしのサクラは、二月いらいの冷春に梅の開花が遅れたなだれ現象を受けてサクラも遅く、四月十一日ごろからの陽気回復に開花の訪れをみせ、十四日の四分咲きに、二十一日の花見サンデーへ期待が集中した。

朝はいいなあ―ペダルを踏むチビッ子達を先頭に…

五日ごろ満開か

本番ゴールデンウイーク

ツツジ園

市観光課では、ゴールデンウイークの二十八日ごろからツツジ園公園のツツジ園は、五月五日の満開まで、早咲き、中咲き、遅咲きと見ごろが続き、サクラ同様のにぎわいが見込まれている。

公園はマイカー族

きのう、18メートルの強雨風

二十一日は低気圧通過の真っただ中にぶつかり、小名浜測候所調べでは二十一日午前六時二十五分から降り始めた雨は昼過ぎにやむなど、断続的ながら午後二時五十分から十時五十五分まで徹底的に降り続いて五十一ミリの雨量をもたらせ、常習水害地では道路の冠水が出る騒ぎ。また風も平均最大十四メートル、瞬間最大十八・二メートルにも達する始末。

このため弁当を用意しての花見客は出足をくじかれ、マイカーで窓からの花見でガマンする人達、傘をさしての〝雨天決行組〟が多少あったが、公園中ムシロを敷きつめての繁盛を当て込んだ花見茶屋はサッパリ。

それでも昼過ぎ二時間余ほどに雨上がりをぬって、待っていたように押しかけた人たち一万数千人が、雨天を心配しながらのスリルを楽しみ、遊戯施設の売り上げも六万円（一回二十円）と、十四日の二十二万円には及ばなかったが、ひとときを楽しんだ。

平競輪は逆に

入場者ふえる

平競輪前節は二十日から二十二日まで開催したが、初日二十日の土曜は花見に客を吸収されてか、入場者四千八百八十四人、売り上げ一億九千六十五万六千百円だったのが、雨の二十一日は逆に入場者六千六百五十人、売り上げ二億三千七百八万八千九百円と三五%増の入り。

市事業課では好天なら花見に収入減を見込んでいた日曜日が、昼ごろに一時やんだ雨に、花見をあきらめた客がどっと繰り込み、競輪を楽しんだためだろうと、降雨は収入減といった平常とは違った逆転現象にホクホクだった。

農地転用現地調査　いわき市農委では二十三日午前九時から、四倉、久之浜、赤井、小川でそれぞれ農地転用現地調査を行う。

才言

▼…台風なみに発達した低気圧の影響で二十一日は〝春の嵐〟が吹き荒れて、床下浸水などの被害があった。このため最後の花見サンデーもおじゃん。春の空は気まぐれである。

▼…けさ小名浜にビンナガマグロが揚がった。あすは中之作に近海カツオの初水揚げがある。今年は異常海流の影響で、見通しは暗かったのに、季節の訪れは正確にやって来た。『山ホトトギス、初ガツオ』。海の幸を食卓で賞味するのも島国日本ならではの楽しさである。

サイクルは春

風に乗って

○…本社など後援の〝お早ようサイクリング〟が、サクラ咲き競う二十一日早朝、平～大国魂神社間コースで行われた。今年も十月まで毎月二回、日曜日に実施される。

○…午前六時過ぎ、平市民会館前には、まだジャンパースタイルのチビッ子をはじめ、中高校生や親子で参加したママさん約百三十人が集合。同六時半、点呼のあといよいよ出発、サイクリング車や軽快車、そして実用車と自転車の種類も多く、まだ肌寒い春風の中を突っ走った。

御婚礼用
家具は…
漆器類　御贈答品
の御用命はぜひ…
平家具センター
あるが
いわき市平字田町
銀座通り電㊷2223

玉屋のメガネ
なら 安心です

技術と品質
各眼科医指定・日本眼鏡光学士の店
玉屋メガネ
●平本店／平・二町目
●平駅ビル店／平ステーションビル3階
●小名浜店／小名浜ショッピングセンター
●原町店／原町市栄町一丁目

旅は安心して
泊まれるお宿
（旅館賠償責任保険加入）
旅館
甲陽館
いわき市平駅前
平㉓3181代

安全!!　全自動!!　そして経済的!!
日立住宅機器
日立セントラル クーリング・ヒーティング
■給湯だけをお考えなら
ご予算は約20～28万円
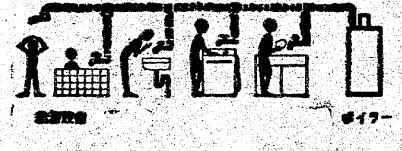

■給湯と暖房を同時にとお考えなら
ご予算は約40～80万円
ルームエアコン（セパレート形）を使った簡単な暖・冷房システム
クーリングの場合3・3平方㍍当たり　25,000円加算
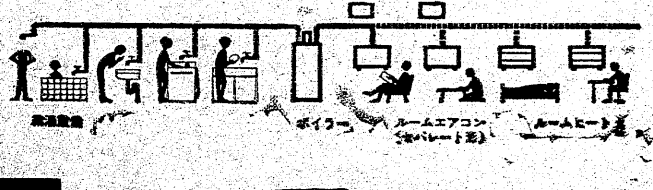

快適なお住まいのコンサルタント
株式会社 平新
TEL（サブロク）3322代
いわき市好間町下好間字鬼越93

河野参院議長が来市

松平さんはげます会へ

いわき松平勇雄後援会の「松平勇雄参議員励ますの会」は二十一日午後一時から内郷公会堂で開かれた。

参会者は六百人くらいで、参議院議長河野謙三氏、前文部政務事官・衆議院議員河野洋平氏らが臨席。まず河野代議士が演壇に立ち、「オジ（河野謙三氏）が隣にいると落ち着かない」と前置きすると、河野議長は壇上から降り、会場は笑いのウズ。続いて「今国会は今までとは若干異なった情勢を見せている。国民生活をどのようにして安定させていくかの大きな問題点では、与野党は一つになろうとしている。ところが近ごろは自民党の中で、右派とそうでない派がトラブルを引き起こしているようだ。とんでもないことである。今後は政局安定のために党内の統制が必要で、その方向に進まねばならない。そのためにもベテランである松平先生が必要なのだ」と松平議員の同党にどっての地位を説明。続いて河野議長は、現在の政局と、これからの日本について語り、来たる六月の参議院議員選挙の重要性を説き、松平勇雄議員を強く推薦した。

このあと松平勇雄議員のあいさつがあって午後三時ごろ散会。河野議長ら一行は自動車で郡山の会場に向かった。

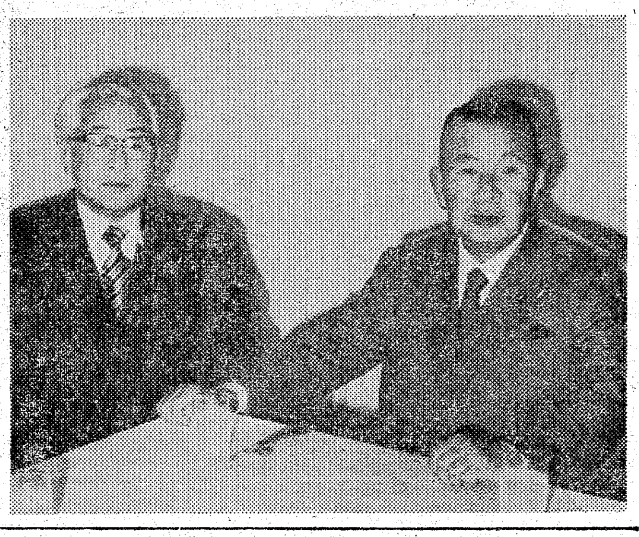

参院の重要性説く

河野さん　ひょっこりブラジルへ

参議院議員福島地方区出身の「松平勇雄参議員励ますの会」応援のため二十一日午前十一時五十五分平駅着ときわ3号で来平した参議院議長河野謙三氏は、衆議員河野洋平氏と共に昼食のため、いわき民報ビル内レストラン・ブラジルに寄り、六月に予定されている参議院議員選挙について野沢本社社長の問いに対し、「全く予測出来ない」と次のように語った。

参議院は与野党の議席が非常に接近しているので、運営に頭を痛めている。六月の選挙で、もし与野党が逆転するようなことになると、政局に大きい打撃を及ぼすことになる。困難な時局に当たって、自民党は絶対に勝たねばならないが、物価高とインフレの傾向は自民党にとって不利のようだ。そのような点からも福島県では二名必獲せねばならない。松平勇雄君は自民党にとっても大切な人材であるから是が非でも再選せねばならないので、国会の末期で政務多端な折ではあるが、応援にやって来た。

【応援のため来平した河野参院議長㊐と松平さん＝ブラジルで＝】

支部長に志賀さん

自民党平支部で総会

自民党平支部の総会は、二十一日午後二時から平市民会館のロビーで開き、藤倉武雄支部長辞任以来欠員となっていた新支部長に、元市会議長志賀季三郎氏を満場一致で推薦したあと、選考委員を挙げて副議長と幹事長を選任した。

定刻、副支部長馬上精氏が開会のあいさつに続き、蓮沼元県会議長が「時局の重大性」を説き祝辞を述べ、藤井幹事長から「藤倉支部長の辞任と後任支部長に志賀季三郎氏を推薦し、すでに本人の内諾を得ている」と経過を報告。満場一致で新支部長に志賀季三郎氏を推薦、副支部長四名の定款を二名に変更し、新支部長を加えて六人の選考委員を挙げて協議の結果、新しい執行部が次のように決まった。

途中から臨席した大和田市長は、九月に執行される市長選挙に立候補することになった…と決意を述べて自民党平支部の協力を求めた。

このあと、党の組織強化や参議院選挙対策など協議したが、県連本部並にいわき総支部の基本方針に従うことにし、野沢顧問の音頭で乾杯して閉会した。

▼支部長＝志賀季三郎▼副支部長＝坂本昌蔵　木下庄衛▼幹事長＝塩庄造

解説

自民党平支部の新執行部は、元市会議長の志賀氏をはじめ、副議長に坂本現役、同木下元議員、幹事長塩元議員と全員市会議員で構成することになった。平支部創立当初、平支部の区域内出身の市会議員は七名あり、『均衡上議員を入れない方がよい』という基本方針のもとに藤倉支部長以下自民党の青壮年をもって執行部を構成した。

ところが、創立以来、党の会合には矢吹康氏を除きほとんど出席しない。市会議員としてのプライドから『お前たちの命令に従えない』ということであろうか。

ところが『今次の総会通知は藤井幹事長が独断で出した』と総会前の役員会で問題になった。しかし、もう党員が集まっているのだからと、急いで進行のプログラムを作って開会にこぎつけたが、実際には、市会議員側の要求で藤井幹事長が総会を招集したものらしい。

この日の総会にはめずらしく地区内の市議が全員出席していた。役員のお膳立ても出来ていたらしく、定款が変更され、現執行部員は全部オミットされた。これからの平支部の運営は、市会議員諸公で行うことになろうが、手足となって駆けめぐる下部組織をどうするか、しこりが残らぬか？心配する向きもある。

勿来でBCG　いわき市勿来支所では二十三日午後一時半から二時半まで、錦小、中学校でツベルクリン接種判定、BCG接種を行う。

今週の株足

決算に注目、堅調相場続く

（山吉証券いわき支店）

先週は、景気抑制政策手直しを見越しての先高期待が一段と強まり、出来高を伴いながら一昇し、N・S・B平均株価は三月四日の高値四千六百十円六十九銭を抜いて今年最高となった。

今週も先週と同様、これといった市場圧迫要因が見当たらないことや、根強い物色買い人気を背景に、引き続いて堅調な相場展開が予想されよう。

外部材料では、四月上旬の卸売物価指数と三月の鉱工業生産指数の発表が予定されている。さらに沈静化の傾向がどの程度現れるか注目したい。海外では、金問題迫手株も買い進まれた。一方、東電化、パイオニアなど弱電値がさ株は小安く推移した。

主な高いものは徳山ソ十円、資生堂十一円、ステンレス七円、東邦鉛十四円、昭海運七円、運搬機八円。

主な安いものは東電化十五円、アルプス十二円、パイオニア二十円。

【地元銘柄】呉羽化二百八十三円、日化成百五十七円、常陽銀二百八十円、七十七銀三百五十六円、常磐興百九十円。

出来高一億株。旧ダウ一円八十八銭高の四千六百十五円四十七銭。

（平・水戸証券調べ）

株式・前場

週明けの市況は、連休明けの市況だけに、朝方見送り気分が強く、高安まちまちの商状で始まった。中ごろにかけ、新日鉄中心に大型鉄鋼株が買い気を集めて小幅上伸した。日金工などステンレス・株、東邦鉛、運搬機、昭海運など

会と催し　23日

【平市民会館】▽いわき農業技術者連絡協議会総会（13時）▽改正源泉所得税法説明会（13時）▽市内納税組合慰安浪曲（9時）▽いわき酪農協同組合定期総会（13時）

【平公民館】▽丹野民踊会（13時）▽詩吟同好会（18時）▽囲碁サークル（18時）

【常磐公民館】▽洋裁サークル（9時）▽詩吟サークル（13時）▽私立幼稚園定期総会（13時）▽家庭教育学級打合会（9時30分）

【磐城体育センター】▽結婚推進委員会総会（10時）▽福祉事務所民生委員会（13時）

【ことぶき会館＝いわき民報ビル】▽カネボウ化粧品浜通り会（11時）▽内藤商事（9時）▽マックスファクター発表会（10時）▽岡崎工業面接（10時）

【いわき産業会館】▽ホリディーマジック化粧品販売促進会議（18時）▽福島県中小企業団体中央会決算税務講習会（13時）▽いわき市医師会平支部講演会（18時）

平球友会野球

◇県知事杯争奪戦（21日）

アルプス　000 003 0／3
100 013 X／5

▽本塁打＝高橋（湯）
▽三塁打＝小野（湯）

湯本クラブ（ア）宮沢　水本＝新田（湯）立谷＝佐藤

あすの予定

▼平地区＝（9時～12時）北白土の一部

▼内郷地区＝（13時30分～16時30分）小島町の一部

天気予報

玉半提供 ㊐五〇三二

（小名浜測候所調べ）

【今夜】西の風、曇りで晴れ間が出るが、一時雨の降るところがある。

【明日】西よりの風、曇りではじめのうち雨の降るところがあるが、のち晴れ間が多くなる。

【海上】今夜、はじめのうち波が高いが、のちおさまる。明日、多少波。

（強風波浪注意報継続中）

あすの暦

4月23日（火）

旧暦	3月23日	安	52
六曜	大	17	58
日出	4	20	47
日入	18	12	35
月出	4	19	38
月入	19	3	
満潮	3	17	
干潮	10	22	

弊社代表取締役**野木五郎**殿は長らく病気療養中のところ四月二十二日午前四時五十分永眠いたしました　ここに生前のご厚誼を深謝し謹んでお知らせ申し上げます
追って葬儀　告別式は社葬をもって左記の通り執り行います

記

一、日　時　四月二十四日（水）午後一時から
一、場　所　いわき市平中神谷字六本榎一　野木商事有限会社

昭和四十九年四月二十二日
いわき市平中神谷字六本榎一
野木商事有限会社
専務取締役　野木文忠

喪主　野木孝夫
外親類一同

プランデー入りの名菓
全国地方発送承ります。
シェリブラン
本舗 松月堂　レストラン 松月
IWAKI SHOGETSUDO TAIRA
平銀座店／平駅ビル店／小名浜店／大黒屋店
イトーヨーカドー店／植田店／湯本店

工場直送の新鮮な
キリン生ビールを
始めました！
居酒屋まるた
いわき市平・駅前マルサビル地下　電㉔三八二〇

三日見ぬ間に桜も散って
お肉が高くなりそうです　たくさん焼いてスタミナをつけましょう
☆豚バラ三枚肉　一〇〇㌘　七八円
☆明治キンケイ焼肉のたれ（正油味、みそ味）　一本　一四八円
☆ブルドッグとんかつソース　三六〇㍉㍑　一二九円
☆卵（大粒）　一〇コ　一八五円
（新製品）鮭くん製油づけ　八〇㌘　一コ　八八円
さかいストアー
平・1　電㉓3336～7

タカオは
コーヒーが
自慢です
タカオ
平駅前不二屋ビル電23―7727

越 フジコシ
量はふえるが
オイシクナイ
トマトジュースなどは缶ごと冷やして飲むのがおいしい　コップに氷を入れて注いで飲むなんて下の下です　若干量はふえますがネ
カゴメトマトジュース（一九五㌘）　五五円
ポンオレンジジュース（一九五㌘）　五五円
雪印オレンジジュース（二五五㌘）　八八円
カゴメリンゴジュース（二五〇㍉㍑）　九八円
（平店本館二階売り場）

祝　落成
株式会社 力行会平支店殿
クマヒラ ステンレス鉄扉　EL160
美しいステンレス仕上げで格調高い金庫扉
AASA級4時間火災に耐える驚異的な耐火構造です
萩金庫
いわき市平谷川瀬字堂ノ入　電74―2631・3352

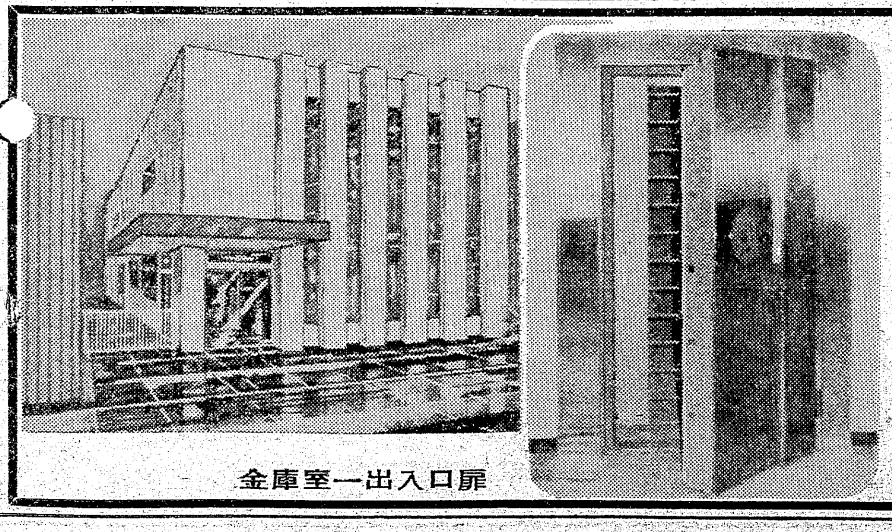

金庫室一出入口扉

県最大の偉容誇る

南部清掃センター　年末完成へ急ピッチ

県下最大、公害のないゴミ処理場を自負するいわき市泉町下川の南部清掃センター本体の偉容が姿を見せた。

昨年八月、下川字境ノ町の広大な高台の四万九百四十平方㍍に建築している延べ四千七十五平方㍍の近代的な吹き抜けの六階建てで、管理棟三階建てを持っている。一日の処理能力は三百㌧、電気集じん装置二基（一基二億円）を備えたばい煙の出ない煙突、汚水処理は活性汚泥方式で、悪臭も密閉方式と近代設備の粋を集めたものになる。

市内全体の一日のゴミ排出量が三百八㌧、市の施設能力は二百二十㌧という現況を打開することはもちろん、十年先の処理計算まで織り込まれている。

国民年金還元融資の五億一千四百万円を含め総事業費は九億三千万円、十二月まで年内完成を見込んでいる。

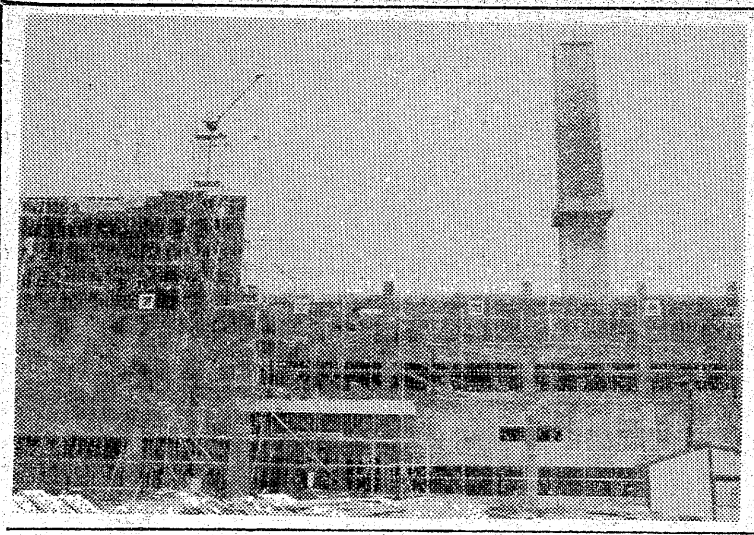

【六階建ての本体ができた南部清掃センター】

なお処理中に出る熱カロリーを利用、地区民のための浴場が近く着工する予定で、ゴミ焼き場は汚いものといった従来の観念を打ち破るビルになるそうだ。

運動具徐々に入荷

社会福祉センター　身障者トレーニング

いわき市は全国から選ばれて身体障害者福祉モデル都市に指定され、全市的に身障者福祉の充実に取り組むことになるが、県内唯一の平市民会館前にある市社会福祉センター一階には身障者トレーニング室があり、市民寄付もあって徐々に器具など内容の充実が進められている。

緑のジュータンを敷きつめた南向きの部屋には、真っ白な二枚のマットと、車イスに腰かけたまま手と足の運動を、強弱調節しながらできる健康機二台、腕の運動と力をつける船のカジの形をしたハンドル一台があって開放されている。

センター事務所では、まだまだ運動器具は不足しているので計画的に充実していくことにしているが、スタートまもないので市の応援を求めている。

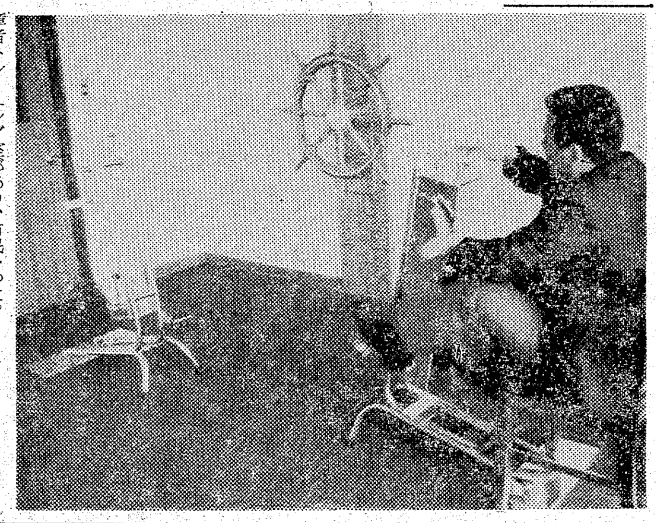

【新入荷した社会福祉センターの身障者トレーニングルームの運動器具】

人工授精の講習会開催

花粉銀行が完成

県いわき農業改良普及所はこのほど平・赤井に完成したナシの開葯（やく）所"花粉銀行"で十七日午後一時から開催講習会を行った。

講師は県農業改良課宗像専門主任技術員で、ナシ生産農家を対象にナシの花粉採取から発芽試験まで行った。

開葯所では各生産農家で採取したナシの花粉を、摂氏二十五度の温度に保ち二十四時間生育させ、さらに発芽試験を行い、合格した花粉には交配しやすくするため増量剤を加えて生産農家に返す。生産農家ではその花粉を綿棒を使ってメシベに付ける。

開葯所で生育させた花粉を使って人工的に交配させると結実状態、生育ともよく収穫増につながる。また同開葯所では花粉の長期保管もできるように、常時零下十度の温度を保つ装置も完備している。

あすの運勢

小川石洲

四月二十三日（火・大安）

【1月生】新芽がもえ出する運がある、希望を持ってがんばれ
【2月生】思わぬトラブルが生じやすい、今は控えめが結果吉
【3月生】正直にしながら不利を招きやすい、ほどほどにせよ
【4月生】停滞事に解決のきざしみえる、全力尽してがんばれ
【5月生】慎重さを欠けば失敗する、周囲の動きに従い結果吉
【6月生】自然の動きに逆えばマイナス、成り行きにまかせよ
【7月生】無理すれば結果悪くする、自力に忍じた行動が無難
【8月生】意外の対立を起こしがち、一歩ゆずる心がけが有利
【9月生】夢をみて軽率な行動しやすい、冷静さ失えば自滅す
【10月生】周囲の動きにまどわされがち、マイペース守って有利
【11月生】思いがけぬ障害に直面する、あわてず冷静に当たれ
【12月生】ぐずぐずすればチャンス逃がす、積極的に出て成果

商店街

大黒屋で謝恩大廉売　大黒屋では29日まで決算還元謝恩大廉売。

常南自動車　常南自動車工場新社屋完成　では植田町八御に新社屋工場を新築していたがこのほど完成、29日から操業を開始。

矢野商会で大特価　平・才槌小路の矢野商会では5月19日まで子供・大人自転車大特価。

金福で売り出し　平・四町目の高級紳士服『金福』では5月6日まで春の紳士服大奉仕。

S&Nでバーゲン　平・小太郎町のゴルフショップ『S&N』では30日まで開店4周年謝恩大バーゲン。

力行会平支店新築落成　力行会平支店は平・紺屋町一一に店舗を新築中だったが、このほど完成、23日オープン。

さかいでセール　平・一町目のさかいストアーでは23日までゴールデンセール。

ヨーカドーで感謝祭　イトーヨーカドー平店では25日まで開店記念大感謝祭。

100人の店

さくら祭りカーニバルが、四月十四日の日曜日に行われた。各団体とも、それぞれ工夫をこらし、さくら祭りにふさわしいムードを盛りあげた。ところが審査の面からみると、主催者がいったいナニを考えているのか、全くの時代おくれにあ然としたという声をきいた◆さくら祭りにしろ、七夕祭りにしろ、これは、なにも商店会だけの催しではない。なかには「商店は人出をねらって金もうけをする以上、この位の行事に投資するのはあたりまえだ」という意見が事実ある。だが、実際には、それなりのお金や準備に苦労しても、売り上げに正比例してないことも事実なのである◆要するに、祭り行事となると、青年会とか商店会が常にお先棒をかつがなければやれないところに問題があるという意見である。本来祭り行事というのは全市民的なものでなければならない。特定のものだけに固定せず、老若男女こぞって参加するところに意義がある。お金をかけたから、きれいだからというだけで序列をきめる行事なら、それは単なる仮装コンクールではないか◆きくところによると、仙台市の名物七夕祭りにしても、最近、商店会の犠牲だけで成り立っているところに、商店会から造反の声があがっているという。"どうしてわたしたちだけがやらねばならぬのか"という素ぼくな疑問である◆こんどの平のさくら祭りには、老人会、子供会、青年会、大黒屋などまちぐるみで参加した町内があった。祭りの原点を正しく理解して、それを行動に移した点では、大いに評価されるべきであった。採点の基準をどこにおくべきだったか、おのずから判断できることである。いや等級を決めることはさけるべきなのである。とにかく、祭りとはなにか、この辺であらためて考え直すときではないか。（龍人）

剣の天地（237）

池波正太郎作　中一弥画

最後の戦陣（二十四）

長野業盛も奮戦した。物の本には、『敵二十八騎を討つ』などと記してある。

『白糸おどしの鎧（よろい）が、真赤になってしまった』

などともいう。

業盛の側には、長野家の臣・神後伊豆守宗治がつきそい、縦横に槍をふるい、敵を突き崩した。

神後伊豆守の武勇は、長野家にきこえたものだ。

このとき、三十前後であったろうか。

年輪に似ず老成のふうが見え、口も重かったが、上杉伊勢守が賞輪へ来ているときは、毎日のように伺候し、剣法の教えをうけていたといわれる。

平常は背をまるめていて、小肥りの体躯のうごきが鈍い。

それが、いざ戦闘になると、神後伊豆守の精悍な働きぶり、太刀さばきは、

『別人のごとく……』

見えたといわれる。

新曲輪へ入っていた武田勢は、この突撃隊に揉みまわされ、

『引けい！』

たまりかねて、くずれ立ち、新曲輪の外へ突き出されたかたちになった。

引いた武田勢に入れ替り、鉄砲隊が前へ出て来た。

『引け』

と、今度は上杉伊勢守が下知した。

伊勢守が長野業盛と共に先頭に立ち、たちまちに稲荷曲輪へ引き返した。

それを見て、鉄砲が撃ちかけられ、新手の武田勢が槍ぶすまをつくり、またも新曲輪へ押し寄せる。

城からも矢玉が飛ぶ。

打って出た二百の突撃隊のうち、約五十が戦死し、百五十が城内へもどった。

武田勢の戦死は、二百余といわれる。

この間にも、搦手口や大手口、仲曲輪の諸方から武田軍は、ひしひしと押しつめて来た。

城兵の矢玉も尽きたかとおもわれる。

本丸の土塁の上へ、武田方の兵士たちの顔がのぞくようになった。

これを追い払う。射たおす、突く、斬る……という防御にも、もはや限度が見えた。

『冥輪の殿……』

満面の返り血をぬぐいつつ、上杉伊勢守が、

『いまこそ……』

と、いった。

敵が本丸へ押し入って来ぬうちに、自決をすすめたのであった。

『心得まいた』

長野業盛は兜（かぶと）をとり、伊勢守へ、ふかぶかと頭をた

文化住宅に夢を……
（お気軽にご相談ください）
一般建材・各種建具材・新建材・アルミサッシ・軽量形鋼
株式会社　常磐平川木材
いわき市内郷御台境町　TEL・23－1147(代)1148

瀬戸の花嫁衣裳でお嫁入り

清潔な貸衣裳
こまやかな心づくしで奉仕する
瀬戸商会
いわき市内郷御厩町久世原
電㉙2009・3320

髪の毛が気になる方に
高級発毛促進剤
ヘヤークロン
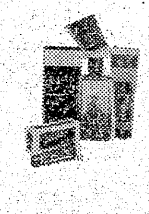
シャンプー
100㌘1,000円
75㌘1,500円
150㌘2,500円
理・美容器具総合センター
有限会社　よしみ商事
平字尼子町2の5　TEL・㉔8466

本場松阪牛肉
精肉は品質特選

平の　牛豚肉
緑屋精肉店
本店　平・一町目電23－0185代
支店　平・中央通り電74－2794

婚礼着付
一生一度の晴れ姿は経験と技術
近代的な設備の当院で！
カツラはあなたに合わせて結いあげます
ハセガワ美容院
平字三町目　電(74)四五五六

事務機の専門店
コピー事務機
小名浜字林ノ上（西郵便局東隣）
電(92)4982

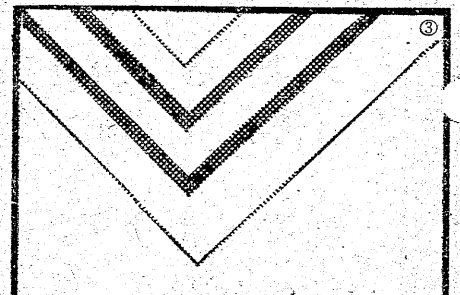
のれん＋新鮮＋誠意
割烹　つま
小名浜／電㊹3311代

愚庵をめぐる新聞人（下）

明治を偲ぶよすがにも

良書は後世に残るもの

「愚庵をめぐる新聞人」として登場してくる人々は、私にとってかねてから知っておる人物ばかりであったせいもあり、ぐんぐんひっぱられて、とうとう三日ばかりで読んでしまった。その人の略歴、性格を知る手がかりになる話題、愚庵との関係の三点は、どの人物にも凡帳面に出ている。こちらが知りたいと思っておったことは、ちゃんと書いておる。これ読後に深い印象が残るゆえんである。国分青崖がすばらしかったから、長命した話や青崖の夫人の話などは面白かったし、柳北が旧幕臣としての意地を通し、木戸孝允かの文部郷就任を拒絶した話や、古島一雄が大臣とか、自由党総裁に目もくれず、生涯を政党人として終始した話などは、胸がすうっとした。「柳橋新誌」と柳北を結びつけてだけ考えておった今までのイメージも、本書の記事によってすっかり変わってしまった。

新聞人というと、現代の新聞や新聞記者を連想しやすいが、明治時代の新聞人は、自分の書いたものを読ませる事を主眼として、金銭の事はあまり考えていなかった。読者もまた、その新聞のニュースより、有名な記者の文章にあこがれて買っておった。たとえば、国民新聞は徳富蘇峯の文がすきだからとか、山路愛山の文が載るからという具合であった。

本書の巻頭にでてくる陸羯南（くがかつなん）の「日本」という新聞は、明治二十二年の創刊であるが、その「発刊の趣旨」には「徳操勇気の以ってその本領を保つなく、唯勢に走り俗に媚びるは、自立の道にあらざるなり」と宣言しておる。これはそっくり現代の世相にもあてはまる。またこうも書いてある。「『日本』は、外部に向かって国民精神を発揚すると同時に、内部に向かっては、国民団結の強固を勉むべし」と。

欧化を追う国民に警鐘

これは明治維新以来、日本人としての誇りも魂もなくして、ひたすら欧化することのみを以って、国家発展の道と考えられておった時代における一大警鐘であった。この旗じるしのもとに集まって来たのは古島一雄、高橋健三、杉浦重剛、正岡子規等々いずれも筋金入りの俊英であり、彼等は明治政府の主流であった、薩長以外の藩の出身者であった。その反骨精神とその筆鋒のするどさは、当然であるといわれよう。

たとえば陸は津軽、国分は仙台、古島は豊岡、高橋は尾張、杉浦は膳所、福本は黒田の各藩、成島は薩摩という具合であった。政府の御用新聞であった「中央新聞」が、長州出身の大岡育造であったことは、これまた当然であろう。彼等は筆先ばかりのいわゆる新聞記者ではなく、筆と人物が一致する立派な新聞人であったのである。その堅固な志操は、志士ともいうべきものであった。こういう人物と交遊のあった愚庵は、また尋常一様の歌人僧ではなかったという証明になろうと思う。

中柴先生は本書の「はしがき」に、「本書に出没する明治人の多くは、春光の人というよりは秋霜の人という感が深い」と述べられておるが、私も最初に「明治の秋霜」という堅苦しい題名をいぶかったが、本書を読んでみて、本書はやはり「明治の秋霜」でなければならんという理由がわかった。秋の霜一たび到れば、すべての緑の草や木は黄色く変色してしまう。ただ松柏の常盤木だけが、色を変えずに緑の色を保っておる。平和な日常生活を営み、平穏無事の時代には、すべての人が同じように見えるが、一たび国家の安危にかかわるような事態が起こると、人物の差がはっきりでてくる。秋霜の人とは、かかる場合に処して動じない志操堅固の人をいう。

明治生まれの人間が読んで、明治のよき時代をしのぶよすがとするもよし、若い人が読んで、明治の新聞人の偉大さを考えて見るもよい。私は特に中柴先生が長い間、教職にたずさわっておられるためか、真の教育とは何であるか、明治の新聞人は学校教育をどのように受けておったのか、などについて、ところどころにご自分の見解を述べておられるのに心が引かれた。

読む時は面白いと思うが、読んでしまってからバカバカしくなる本がある。近頃の性に関することを書いた本などがそれである。世の中の醜悪面だけを、誇張して書いた本がある。読後に不愉快なあと味が残るばかりである。読んだ後に〝読んでよかった、得をした〟と思う書、それは古典である。古典とは多くの人に読まれて評価が定まり、後世に残ったものである。現在の出版物で〝自分が高められた〟〝読んで得をした〟と思われる本は、そんなに多くないであろう。百年の後、千年の後に残る本は、それこそ暁（あかつき）の星の如くであろう。

（平・たかき・とうすい）

（おわり）

訂正　19日付では「日本の秋霜」とありましたが、「明治の秋霜」の誤りにつき訂正します。

高まる33観音めぐり

第二回団体詣で

本社紹介がきっかけで

いわき民報紙上に紹介された『いわき三十三観音』めぐりをしている楽しいグループがある―いわき市小名浜字中明神町の真言宗安養院＝久野照芳住職＝の壇家の人達で、十四日に三回目六札所をおまいりして終了となった。リーダーの久野照芳さん(三)の話を聞いて、次のようなことがわかった。

☆

まず、いわき民報紙上に連載されているところから、三十三観音めぐりをしようという話があったが、四十八年暮れごろから急に話が展開して、人数も二十人を超えた。そこで常磐交通観光のライトバス（二十八人乗り）をチャーターして実施することにした。呼びかけは同寺の世話人役員でもある、いわき市小名浜諏訪町の片山才二さん、同字橋本の馬上則さん、同字下町の馬上来さんの三人が音頭をとった。リーダーは職業がら久野照芳師で解説役に当たることになった。

集まったのは同寺の壇家と同寺内にある密厳保御詠歌観音支部のメンバー。それに信心深い市民たちで、久野さんの話によると『うちの壇家より、他の人の方が多いんです』という顔ぶれ。

第一回の三十三観音めぐりは三月三十一日に行われ、第一札所から順を追ってハイピッチで十三札所をまわった。第二回の四月七日はさらにピッチをあげて十四札所をまわって、計二十七札所のおまいりを終えた。そして第三回目の四月十四日には残る六カ所の札所をまわって、三十三観音めぐりを完成させた。このような集団活動は初めてだという。

久野さんは『別に募集したわけでもないのに、信心深い皆さんが集まった。札所は割合と交通不便なところが多い。それでも車で行ける限りの小道まで、小型バスなので入ってもらった。第一回に引き続き、人数がまとまり次第、第二回を計画したい』といっている。

東京名物酒蔵　養老乃瀧　地階・一階　TEL・23―0723
席料サービス
大衆割烹　黒潮（クロシオ）　二階・三階　TEL・23―9640
中・小宴会、ご商談、ご家族づれに!!　■1,000円からご予算に応じます
いわき市平・田町（平駅前・中央通り）

栗杭木・枕木・土止板　常磐坑木株式会社　いわき市内郷御厩町　電(26)二五八一・一〇六三

肥り過ぎで気になる人　10日で5キロ　ムリなくやせるJOCA方式　御指導致します

日本肥満コンサルタント協会員　さこう薬舗　中ノ作市場バス停前　電(55)7411

ラーメン丼、うどん丼、洋皿など　業務用のうつわ名入れは　多少にかかわらず　名入れいたします　卒業記念の名入れは　一週間以内で　焼き付けいたします　陶器・漆器・ガラス器・家庭金物　亀屋陶器店　常磐湯本町中央通り　電(42)二七三二・(43)二五〇五

新社屋工場落成のお知らせ　植田駅前都市改造計画に伴いかねて社屋工場を新築中のところこのほど完成し二十九日から操業の運びとなりました　なにとぞ従来にも増してご愛顧のほどお願い申し上げます　有限会社　常南自動車工場　代表者　栗田四郎　いわき市植田町八郷（旧工場裏）　TEL・〇二四六六③四一三一代

平―白河―黒磯―塩原―川治　ご招待セール
売り出し期間　3月20日～5月20日
条件　マイセンスメイトご加入5口以上の方　期間中10万円以上お買い上げの方
ご招待日　昭和49年6月1日(土) 6月2日(日)一泊ご招待
ご招待場所　川治温泉（福引き大景品付き）
宝石・貴金属　置物・ハンドバッグ　貴石画・記念品
高級品専門の店　探いん堂　本店　いわき市平字三町目　電(23)2753　(74)2984
支店　いわき市平字南町　電(23)2022　平ステーションビル　電(22)0616
志田浜―若松―芦ノ牧―塔のヘツリ　三島―三十三観音―田町

常夏のハワイムードを…　デラックス・ハウス　サウナ　つきお室もあります・各室電話設備　■サービス料金　ホテル　ニューハワイ　小名浜・米田馬場（鹿島街道）　電58―3034

初夏のゴルフウエア大量入荷!　世界のブランド　スタン トンプソン　STAN THOMPSON　☆カラフルな女性用もございます　ゴルフショップ　株（かぶ）　平・銀治町　TEL・74―3569

いわき伝物志

（33）

画・文　斎藤実

おはようの真の意味

後続ことばが欠落したか

捧銃は〝ささげつつ〟と読む。軍隊の経験者なら、うんざりする思いで思い起こす方もあろうし、または若い日がよみがえり、なつかしい思いをなさる人もあるかも知れない。

〝ささげつつ〟は軍隊内で小銃をもつ場合の敬礼のひとつ。両手で銃を体の中央前に垂直に保ち、受礼者の眼、または敬礼すべき物、菊の御紋章や軍旗などに注目することであった。兵は必ず上官の命令〝ささげつつ〟の号令で、動作をしたのだから、捧銃の意味などを考える余地はなかった。盲従第一。

同じ軍隊の号令で〝構え銃〟があった。これは攻撃準備の姿勢で、この姿勢になった後〝タマ込め〟の号令がかかる。

「かまえつつ」と「ささげつつ」は、同じ銃を取っての行動であるにもかかわらず、その内容は天地の相違がある。

〝かまえつつ〟は目標を射撃する準備姿勢であり〝ささげつつ〟は服従の象徴的姿勢である。射撃不能を明示する形である。

ったわけだ。捧銃にこのような意味があると考えたのは、毎朝口にしている〝おはよう〟が、一体どんな意味があるのだろうと、考え込んでしまったからである。

あいさつが無意味であるはずはない。グドモーニングが英語の国で、よい朝でございますの意味で、いつごろから使われ出したものか知らない。日本国内で、おはよう、おはようございますといい出された時代も知らない。

いわきの地でも声をかけられても返事をしない、あいさつをさける風習があった。何で読んだか記憶にはないが、覚えてはいた。磐城枕友だったか、歳時民俗記のどちらかだ。枕友を読み返したが見当たらぬ。民俗記を三度ザッと目を通したがダメ。精読してみたが結局粗読におわりブツからない。さて何の本で読んだのかと思いあぐねて、五度目の精読にとりかかろうとページをめくった。

ピカリと光るように読めた。

是日（一月十四日小年トイフ）、朝五ツ時（八時のこと）前二城下ノ者、互ニ相見ル時、離さんト呼フ。決シテ答ヘズ。若シうかと答フルモノアレバ、あかきり貧乏ろうったよトイフ。

その水は神聖でなければならない。その途中、決してあいさつしてはならない。あいさつされても黙ってあいさつしないでくれれば、水は神聖であるとされた。

産婦についてもあいさつの仕方がある。臥床から最初に起き上がった朝は、あいさつされても返事をしてはならない。

妊婦は自分が敵意を持った人にあいさつすると安産するとか、西洋にもあいさつにまつわる俗信がさまざまある。

あいさつということばは、支那禅僧が五山の禅寺で使いはじめたもので、日本古来であいさつと同じことばは〝ものいい〟であった。

映画や芝居で、武士が道場や武家屋敷を訪問する時、玄関入り口前に立って〝頼もう〟というと（元来は〝物もう〟といっていた。〝物申す〟である）中から〝どうれ〟と答えて受付者が現れるが、現在では〝ごめんください〟と〝ハーイ〟になってしまっている。

祝儀、不祝儀にもこまごましたその時、その場合にふさわしい〝ものいい〟があって、さらに個性を加えたものいいぶりがあったとみられる。

明治以後、ことに敗戦後身分や階級の崩落によって、大きくものいいもあいさつも変化した。平均化したともいえる。悔やみことばは〝ごしゅうしょうさま〟となり、お祝いことばは〝おめでとう〟と一様になっている。ことば遣いも身振りもいちいちやかましいきまり伝統があったが消えうせた。

〝おはよう〟に対するあいさつが〝こんばんわ〟であって、〝こん夜わ〟ではない。

〝おはよう〟ということばひとつ取りあげても、その本当の意味も知らないまま、毎朝あいさつに使っている。

民主主義とか社会とか、文化、国家、福祉とか、文化社会や福祉国家も同じデンである。

ただ、あいさつというものが社交上だけではなく、祝福と呪詛（じゅそ）に深くかかわりをもっていることが妙である。

われわれ人間の古い祖先が、生活の中でくりかえし伝えてきた事柄で、かつてはそれぞれ意味のあることばだったのだろうが、形だけが残り意味が忘れられてしまったものが多い。

それにしても、〝おはよう〟は〝お早く〟の音便である。お早くございますというあいさつの〝ございます〟がとれ、〝お早う〟になったのだろうか。

それとも〝お早く〟と〝ございます〟の間にあったことばが省略され欠落したのだろうか。

おはようとは、時間の早さを示すのではなく、そこに在る状態の早かったことを祝福する社交上の呪術をもふくんだ〝お早う〟なのだろうか。柳田国男によれば〝早く起きて勤勉だなあ〟の意味だとされているが。

水商売の人たち、芸能関係の連中は夜になって顔を合わせても、〝お早う〟とあいさつしあうのである。

正月十四日コドシの日、朝八時前に呼びかけられ、あいさつされて、これに返事をした場合はとりもなおさず、呼びかけた人のアカギレ、冬にわずらう大ヒビの災難を引き受けましょうという承諾になる。だから返事をした場合には〝アカギレ売ったよ〟の再確認となるわけだ。

呪術のあいさつの一種といえよう。西洋では昔復活祭の日の出前に小川から水をくんでる。

昭和十九年の秋、国宝白水阿弥陀堂の仏像三体が盗難にあった。七日目に名古屋の警察から連絡があり、赤土和尚は仏像引き取りのため出張した。

警察署に三体が安置されていたが、観音様の向かって右の小指が欠落していた。さっそく人を頼んで、仏像の放置されていた現場の河原を探した。小石をふるいわけたんねんに小指を求めた。

秋の日は暮れ、和尚はついにダメかと手にしたスコップを砂利にさした。その時ピカリと光るもの、金色の小指が現れた。再会とはそしてこうした経過があるものかも知れない。

あなたに…
本場のステーキを！
＜指定駐車場あり＞
ステーキハウス
キャッスル牧場
CASTLE PASTURE
●フルーツセンター八百富2F　TEL・23—6607

日ごろのご愛顧を厚くお礼申し上げます
メガネは顔のアクセサリー
高級舶来枠・ベッコウ枠・メタルフレーム
福島県眼科医会推奨店
メガネの松本
いわき市平字二町目　TEL・㉔3851

あんのう
安濃胃腸科内科医院
平字堂根町4の7（しゃくなげ会館隣）☎23—6000

大滝小児科
いわき市平字下の町（NHK東側）
TEL・㉔2769

看護婦・家政婦の
求人、求職は
（平）74—2307へ
労働大臣認可
平看護婦家政婦紹介所
いわき市平字南町76

耳鼻咽喉科
気管食道科
放射線科
大和田医院
院長　大和田一郎
▽入院応需▲
いわき市平字南町
電㉔三三八七（みみはな）

皮膚科・泌尿器科・性病科
木村皮膚科医院
いわき市平字材木町（聚楽館前）電㉔六六二三

若松内科小児科胃腸科医院
若松寿彦
いわき市平字大町二四　電㉔二五〇五

耳鼻咽喉科・気管食道科
鈴木耳鼻咽喉科医院
●入院設備あり
院長　鈴木知水
いわき市平字田町73　電㉔二六一三

外科　神経科
胃腸科　内科
▶入院応需◀
北山医院
院長　北山和也
いわき市平北白土字東原前
電23—3531
（東北電力南がわ）

救急指定病院
労災保険指定病院
財団法人
竹林病院
電㉓二三三一代
所在地　いわき市平字堂根町
院長　竹林貞吉
整形外科・外科・内科
小児科・理学診療科・放射線科