夕刊
いわき民報
いわき市平字田町63ノ7
いわき民報社
◎　振替口座（郡山）4028
本　社　0246 ㉓1666
小名浜支社　0246 ㉒3560
常磐支局　0246 ㊷2380
勿来支局　02466②2903

視力を大切に
メガネの専門店
和光
平駅前店・平駅前中央通り ☎74—3574
小名浜店・小名浜本町福島相互前☎54—7070

遠野に国の補助受けて
養豚業者5人が共同
畜産団地
来月ユニークなスタート

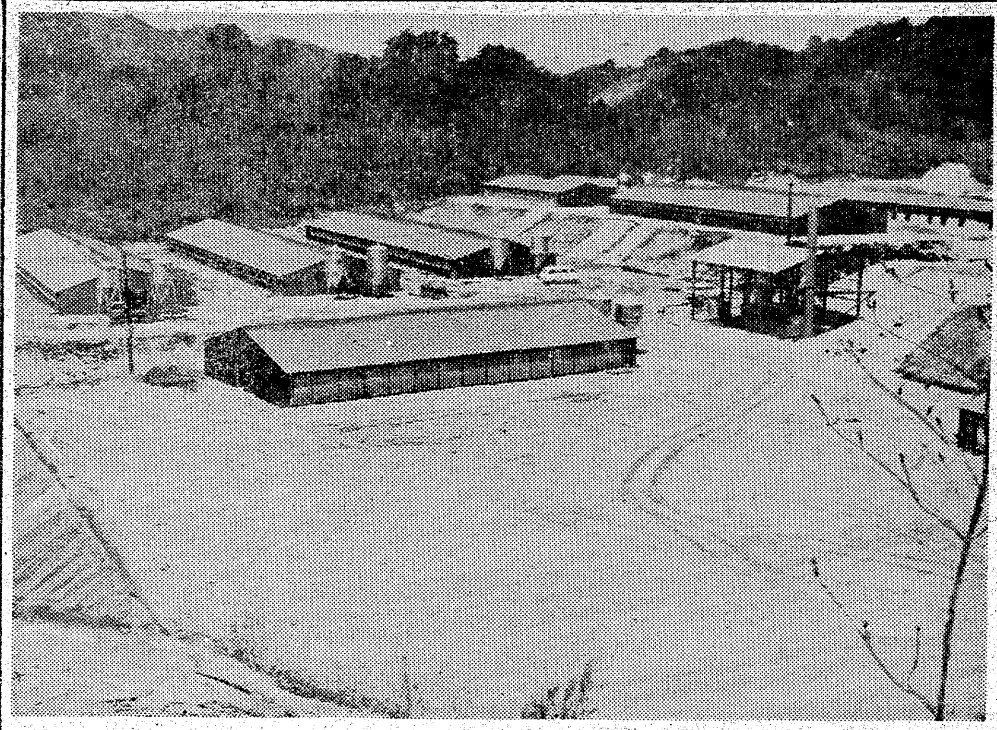

完成した遠野地区畜産団地

いわき市遠野町に県内初の大規模養豚団地が完成、五月一日から正式に経営を開始する。同団地は五人の養豚家が共同出資、国・県・市の補助で、県農業開発公社が事業主体となって二億四千六百九十七万五千円をかけ、二カ年事業で完工したというユニークなもの。公害防止施設に事業資金の四分の一に当たる五千九百四十三万五千円も投入した。五十二年次には五人の現在飼育頭数の二十倍近い大養豚場をめざしている。名付けて『遠野地区畜産団地』。

県農業開発公社を事業主体とし、国・県・市が半額近い補助金を出し、適地に集団移転させて既存地区での畜産公害を解消する一方、移転先での公害を絶無に近いものとし、経営の合理化と規模拡大を図り、市内への安定供給を図ろうというシステムが四十六年度に誕生、県内で既存業者に呼びかけたところ、いわき市内で勿来町窪田の平山久さん五養豚家が名乗りを上げ、県内第一号の団地造成となった。

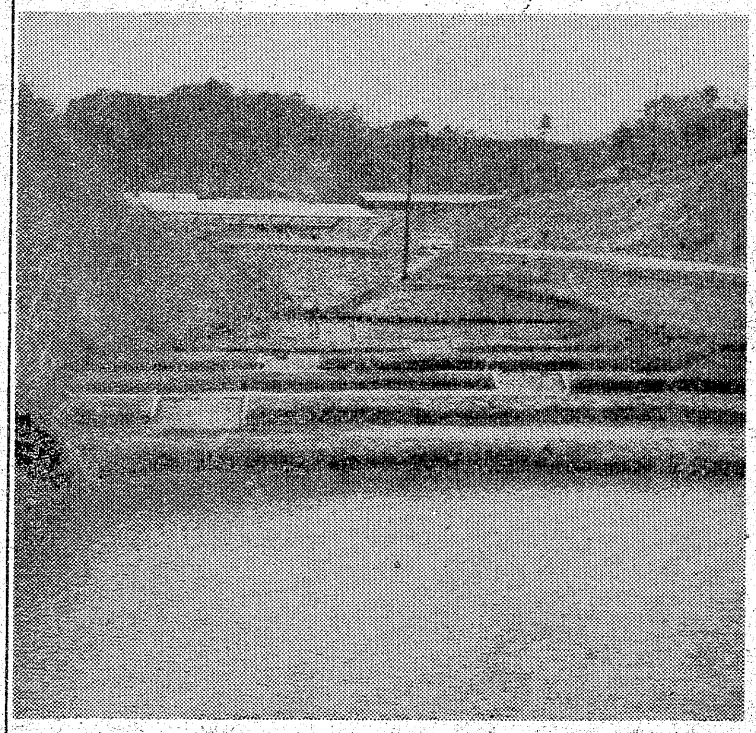

廃液処理は6面の酸化池で

首都圏の食糧基地
総工費は二億四千万円

総事業費二億四千六百九十七万五千円のうち国・県・市の補助金一億六百三万一千円を差し引くと、一億四千九十四万四千円を五人が農林中金から借りて返済するという一人平均二千八百万円余もの負担。将来は首都圏都市として、食生活の改善から急速な需要増を見越し、事業開始に踏み切った。

場所は三方が平均三十㍍の高さの丘陵に囲まれ、遠野町滝字鳥廻の十万二千七百平方㍍。ここを四十七年度から着手して用地買収、団地造成、道路整備に共同出資の一億六百三万一千円で、四十八年度は用排水、電気、家畜排せつ物処理、畜舎施設などを補助金の一億四千七十四万四千円で行った。

共同出資とはいっても財布は別。だから技術の差や経営手腕によってある程度の収入の格差も出ることが考えられるが、これがかえって良い意味の競争となるだろうという。

五人が現在持っている豚の頭数は繁殖豚が二百一頭、肥育豚が二百三十頭の合計四百三十一頭。これを四年後の五十二年次には繁殖豚三百三十頭、肥育豚四千三百頭と、売る豚は二十倍近くに増やす計画。

4年後には20倍へ
4,630頭に増やす計画

施設は豚舎十四棟（分べん豚舎を含む）共同飼料庫一棟と、このほかは処理施設。

公害施設完備

問題は畜産公害処理対策だ。まず家畜排せつ物処理に、フンと尿を豚舎内で分離し、フンは乾燥焼却炉二基で処理。さらに固液分離機二機で尿と混じっているフンとを分離、フンは前回と同じように脱臭消煙装置のある家畜フン乾燥焼却炉で乾燥焼却する。

一方尿と汚水は活性汚泥法によって浄化して酸化池を経て放流する。これは汚水処理施設でBOD四〇PPM以下、SS八〇PPM以下に浄化して酸化池に導入、池内に水草を繁茂させておいてTN（窒素分）を減少させ、これをさらに養魚池を経て放流するというもの。つまり、排水の最後は養魚池でチェックし、山田川へ放流する水は無害であるというわけ。

才言

▼…家庭のなかの死蔵品を生かして交換し合ったら便利でムダがはぶけるだろうと、市消費生活センターが中心になって情報交換を進めることになった。どこの家庭にも不用になった品物は少しはあるものだ。この際、家庭内にしまい込んであるものを再見してみよう。売買でなく、交換ならそう抵抗もなくてすむと思うがどうだろう。

▼…例年のことながら日ソ漁業交渉はもたつく。市水産界が北洋漁業に依存している率は高い。交渉が決まってから出て行くなんてそんなケンキなことはできない。不安を乗り越えて出港する厳しさ、それが海の男の宿命だ。そういう意味では景気の波にゆれる中小企業と同じ。

本日10ページ

新会長に志賀久太郎氏選出
いわき市建設業協会総会

いわき市建設業協会は二十日午後一時から、いわき産業会館で総会を開き、岡田不二前会長の退任に伴い、志賀久太郎前副会長（山木工業）を会長に選んだ。

大和田市長ら来賓はじめ、会員約九十人が出席して今年度の方針を協議した結果①同協会を社団法人にする②建設業法による責任施行制への対応③経営部会を設置し、情報の収集、企業経営上の調査研究を充実させる―などを盛り込んだ四十九年度の事業計画を決定した。

また志賀会長の就任で、副会長の三ポストのうち一つが空席となったが、今年度いっぱいはこのままの体制で活動する。

春
風さわやか
緑あざやか……

カバンとハンドバッグの店
ヨシダカバン
平銀座店☎74—4400
駅ビル店☎22—0609

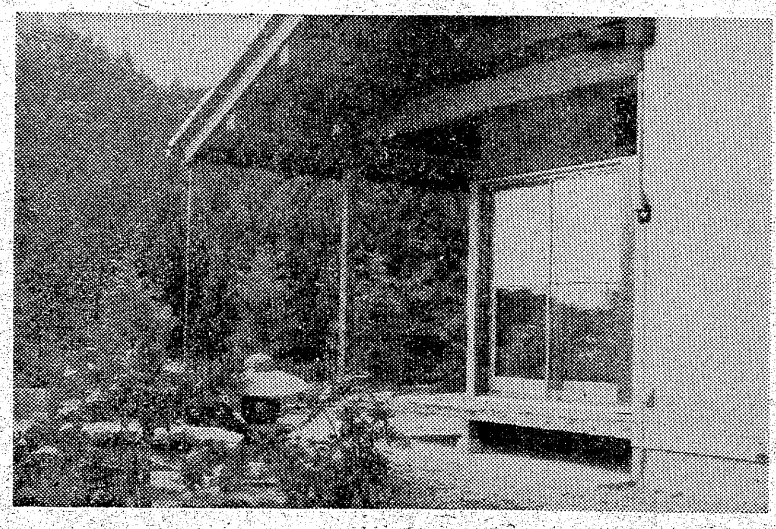
設計・施工の一貫作業
注文住宅から高級建売まで
住まいのことならなんでも
ご相談に応じます（相談無料）
住まいのコンサルタント
渡辺住宅工業株式会社
いわき市好間町下好間字渋井19の2　TEL・36—3511代
1級建築士事務所登録番号　第(804)1156号
建設業者登録番号　福島県知事　わ第7625号
宅地建物取引業者免許番号　〃　(1)第635号

（第三種郵便物認可）

不用品の交換提唱
消費生活センター

電話、ハガキで気軽に
不用品交換情報掲示あっせん

消費者のトリデとして、賢い消費づくりの場としてスタートしたいわき市消費生活センターは、限りある資源、資源のない国ニッポンで生活していくチエの一つとして不用品交換あっせんを設け、広く市民の利用を呼びかけている。

●ゆずってほしい場合の例

不用品交換情報
昭和49年4月12日

品名 トランジスターラジオ（1台）

特徴 カセット付ならどんなものでも

どちらかに○印を
①ゆずってください　2おゆずりします

住所 〒970 いわき市平草野字□□番地

電話 34－0001　氏名 下神谷花子

不用品交換の情報カード

しまい込んだ品物
家庭でもう一度見直そう

昨秋の石油ショックいらいの品不足、狂乱物価を防衛するため、政府は〝消費は美徳〟と呼びかけてきた高度成長経済の旗印を下ろし、〝節約は美徳〟だと総需要抑制時代をとなえ、経済施策を打ち出したが、戦後高度成長ヘガムシャラに働き、消費者は王様とおだてられ、旦那商品にとびつき、衝動買いに走り、使い捨て時代を楽しんできた生活。諸事すべて派手になった今、お互いの生活を見直し、ムダを活用しなければ…というのが不用品交換情報の中継を始めた原因。

一方、捨てるにも耐久消費材や不燃焼物はだめ、古物商はチリ紙交換だけになってしまって、タンスや納戸はまだまだ使える不用品がたまるばかりというのがモニターたちの話の中に多く、身障者福祉協議会や婦人会の死蔵品交換会はいつも好評というのが現実。

そこにセンターが目をつけたわけで『家庭内にしまい込んでいる品物で譲りたい物』あるいは『中古でもこんな物があったら欲しい』という希望者は、規定の『不用品交換情報用紙』に書き込んで、いわき市消費生活センター内（平字菱川町五ノ二、いわき税務署向かい）の掲示板にはり、条件の合ったものから、あっせん交換していこうというもの。手続きはハガキでも電話でも結構、お気軽にやってもらいたいそうだ。

例えば①少年用自転車を買ったので幼児用三輪車が不用になった②もらったシャツのサイズが『M』なので着られない③もう四輪車にしたいからバイクを譲りたい④近く遠くに転居するので、応接セットなどを譲りたい―といったような場合。

欲しい方も、高い新品より安い中古、ある期間使ったら不用になるもの、不用な中古白黒テレビを二台目にしたいなど、どんどんカードに記入してやってもらいたいというもの。

あわやペッシャンコ
中山県道でガケくずれ
車の前に大岩、土砂

二十二日午後二時十五分ごろ、いわき市平中山字柳町八二地先県道上高久～谷川瀬線（中山公民館前）で、突然高さ約五〇㍍のガケから直径約三十㌢の松の木と岩が崩れ落ちた。

ちょうどその時、同市平字四町目三七、雑貨商橋本正次郎さんが通りかかったが、運転の普通乗用車が通りかかったが、乗用車左側ライト付近のボンネットをへこましただけで橋本さんは奇跡的に無事だった。

岩は高さ約五㍍もあるものから小さなものまで約十㌧（十トンダンプカー二台分）が道路中央に重なり合い、三時間後にショベルローダーで取り除いたが、一時間は交通マヒ状態となった。

この道路は常磐交通の定期バスも走るなど交通量も多く、車の上にまともに落ちたら大惨事となるところだった。

県いわき建設事務所の調べによると、二十一日早朝から降り出した雨は一時間最高雨量二十三㍉を記録するという時ならぬ豪雨となり、また地盤が万解岩と崩れやすいものであったため、雨で地盤がゆるんで崩れたもの。同事務所では山を切り崩して道路からガケを遠ざけるか、または防護ネットをかぶせるなどの対策を検討、早急に実施していく方針。

【県道に落下、防いだ岩石】

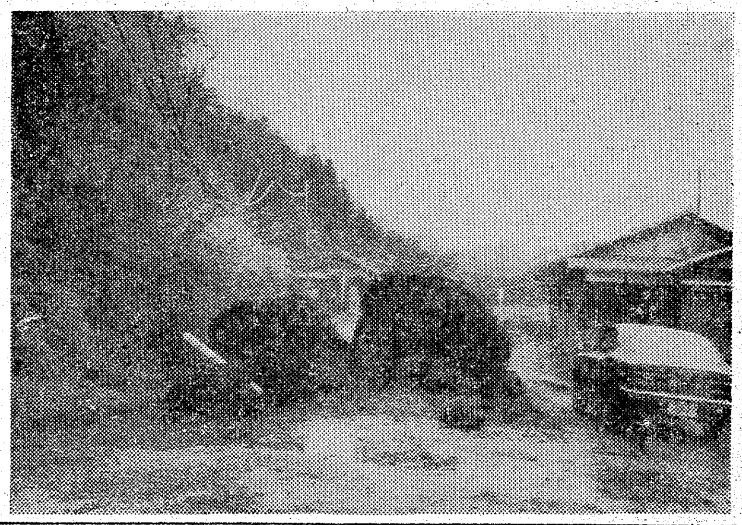

みよしが優勝飾る
いわき球友会斎藤杯決勝

いわき球友会主催の第二回斎藤邦吉杯争奪戦決勝大会は二十一日午前六時から、好間高グラウンドで行われ、みよしが10－3で大黒屋を破り、初優勝を飾った。

同大会は一日から市内四十チームが参加し、早起き野球に熱戦を展開していたが、みよしの初優勝で板垣喜代登（みよし）が最高殊勲選手賞を獲得した。

▽決勝

大黒屋	000	300		3
みよし	240	22X		10
（大）藤田―高萩、時田				
（み）佐藤―遠藤				

▼最高殊勲選手賞＝板垣喜代登（みよし）▼最優秀投手賞＝山形守（みよし）▼敢闘賞＝藤田博美（大黒屋）▼殊勲選手賞＝永山秀夫（ヤマヨイークル）松本利夫（ヤマヨイークル）

花見跡はゴミの山
少年センター平方部で清掃奉仕

いわき市少年センター平方部（伊東実会長）補導員、同センター職員ら二十人は、花吹雪の平の松ケ岡公園の清掃奉仕作業を、二十三日午前九時半から行った。

夜ザクラ見物で小宴を張ったあとは、ゴミやビンのかけら、食べカスが散乱して足場もないほど。かっぽう着前掛け姿の女子補導員らが、かいがいしくほうきで掃き集めてきては焼却し、見違えるようにきれいになった。

同方部では昨年秋にも新舞子海岸を四倉方部と合同で清掃奉仕するなど〝環境浄化〟に意欲的に取り組んでいるが、十一時半作業を終了した。

家元で晴れて二人が名取に
花柳登代晴婦門下生

花柳登代晴就 菅本敦子さん

花柳登代晴繁 斎藤むつ子さん

いわき市平字材木町二七、花柳登代晴師門下の二人が、このほど花柳流の名取になった。

二人は花柳登代晴就（菅本敦子さん（二七）＝平字研町二一）と花柳登代晴繁（斎藤むつ子さん（二七）＝平字七軒町一）で、東京・築地の花柳流家元で受験、清元「梅の春」と常磐津「山姥」を踊り見事名取免状を受けたもの。

あす内郷で狂犬予防の注射

いわき市内郷支所は二十四日畜犬登録、狂犬予防注射を行う。時間と場所は次の通り。

▼午前九時～十時＝小島消防詰所▼同十時～十一時半＝御厩消防詰所▼同午後零時半～一時半＝御台境消防詰所▼同一時半～三時＝元浅野記念館

花柳流の名取になった二人

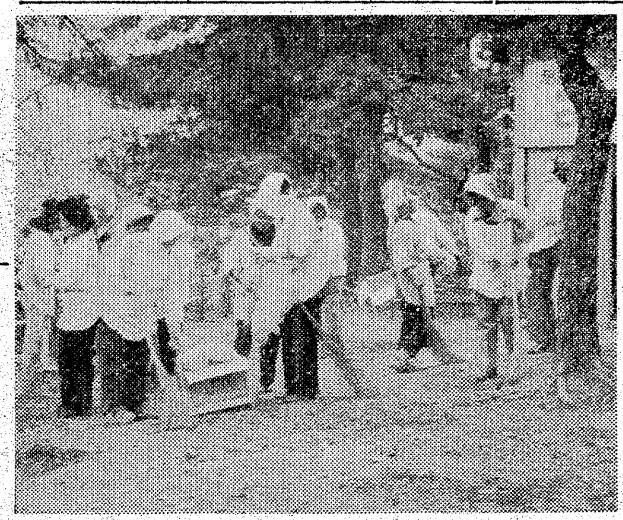

花柳登代晴就 菅本敦子さん（二七）＝平字研町二一

花柳登代晴繁 斎藤むつ子さん（二七）＝平字七軒町一

株式・前場

高値警戒感からダレた前日の地合を受け、全般はもみ合い状態となった。朝方は三井東庄、日産化など肥料株中心に、化学株が小甘く始まり、ハウスなど住宅関連の一部も安寄りした。反面昭和海運中心に海運株がにぎわい、運搬機、スピンドルなど仕手株の一角も買い物を集めた。しかし、寄り後からは全般に模様ながめとなり、わずかに明菓、小西六、冶金工、白鴻瓦など仕手株が個別的に買われたのが目立つ程度となった。優良株、大型株は小動きに推移したが、地銀の一角が高いのも目についた。

高い銘柄は明菓十二円、樹脂十七円、白鴻瓦十五円、運搬機二十四円。

安い銘柄はハウス十一円、楽器十五円。

ダウ六円安、出来高一億一千万株。

【地元銘柄】呉羽化二百七十八円、常銀二百九十三円、東邦銀三百八円、七十七銀三百七十円。

（平・水戸証券調べ）

高久で移動市民相談

いわき市では二十四日午後一時半から三時半まで、高久公民館で移動市民相談を行う。

【平・松ケ岡公園を清掃奉仕する補導員】

会と催し 24日

【平市民会館】▽石炭産業資料収集委員会（13時）▽ルームエアコン技術講習会（9時）▽公明党支部会議（19時）▽歯科医師会4月例会（18時30分）▽きもの教室（18時30分）▽岡田ハワイツアー説明会（13時）▽全日写連いわき支部例会（18時）▽たいら手あみスクール（9時）

【磐城市民会館】▽小名浜料飲業組合総会（12時）

【平公民館】▽ギターサークル（18時）▽日本画研究会（13時）▽平地区体協理事会（14時）

【常磐公民館】▽ペン字サークル（18時）▽茶華道サークル（18時）▽書道サークル（18時）

【磐城体育センター】▽家庭教育学級開設打合会（9時30分）▽民謡サークル（18時）▽生け花サークル（10時）▽詩吟サークル（10時）

【草野ホール】▽えくぼ歌ごえ喫茶（13時）

【いわき産業会館】▽前橋林業土木協会福島支部研修会（9時）▽昭和電工千葉工場求人面接（10時）▽福島県下請け斡旋協会取引促進懇談会（13時）

（消）金賀、菅崎一門馬

（時）須藤、蔵本、道山―猪狩

天気予報 玉半提供 ㉑五〇三

（小名浜測候所調べ）

【今夜、明日】西よりの風、曇りがち。

【海上】今夜、明日とも多少波。

あすの暦

4月24日（水）

	日	月	赤	暦	曜	出入	出入	潮	潮
旧	3	4	4	旧	六	5:18	18:41	26	12
六	日	月	月	日	月	5:18	18:41	26	12
	51	18	5	20	4	17	11	23	
	C								

越 フジコシ

二リットルびんときめずに

しょうゆは生きていますので口を開けると空気酸化がおき品質がおちます一カ月ぐらいで使える容器に入ったしょうゆをお選び下さい

ヤマサしょうゆ（一㍑）一九八円
キッコーマンしょうゆ（一㍑）一九八円
ヤマサしょうゆ（五〇〇㍉㍑）一二五円
特選キッコーマンしょうゆ（五〇〇㍉㍑）一五八円

（平店本館三階売り場）

美はあなたに…
装いはオリジナルを！
• オリジナル既製服
ニット製品
舶来生地
ファッションハウス
ワタ
いわき市平・田町5 電74－4251
（富士銀行平支店裏通り） 電23－4129

新発売!!
郷土菓 深山田楽（みやまでんがく）
3コ入り 四〇〇円
5コ入り 六五〇円
伍 あさ川
平・四町目 電74－5755

文はやりたし書く手は持たず
江戸吉原の口べらしで売られた文盲の女郎の嘆き。情報時代の今は、コンピューターでプラウン管が嫁さがし。味気ない世の中です。
■酒あり↓情報乱舞↓意気投合＝愉快図式。
酒房 花乃木
いわき市平駅前中央通り（藤田ビル）2階 電話23－七一八九

鈴木消防 鈴木時計店 600 10 053 0X 87

新舞子の「青松」を守る

ガード、植栽、公園化急ぐ

新舞子海岸の潮害防備保安林内を市民の憩いの場として開放するため、県は四十八年から二カ年計画で保健保安林とするための整備作業に取りかかっているが、すでに一部地区の整備を終わり、現在は残された海岸道路沿いの金網張り、盗栽などで空き地となっている地点の植栽作業を進めている。

県いわき林業事務所は総工費一千万円をかけ、四十八年から二カ年継続事業で新舞子地区の潮害防備保安林約二十㌶の海岸側の保安林を、保健保安林として市民のレクリエーションの場に開放するため海岸道路の両側には、保安林内の不法なゴミ投棄を防止するため高さ九十㌢の金網を張り、さらに保安林内の黒松の盗栽、枯死などで空き地となっている場所の植栽、掃除、またベンチ、水飲み場、トイレを設置することにしている。

四十八年度は下高久北谷地内の海岸道路を中心に約千三百㍍が対象で、保安林内にはオーストラリア原産の緑化木「メラノキシロンアカシヤ」を約百本植栽する。

整備が終わる来年三月までには潮害防備保安林内の各所にベンチ、水飲み場、トイレなどが設けられ、名実共に保健保安林としての機能をはたし、市民のレクリエーションの場として開放される。

働く若者の利用定着

平勤労ホーム　花嫁教室の役割も

ホーム行事やクラブ活動の活発化に伴い、ホーム利用者が増加した。いわき市平勤労青少年ホームでは、昨年同ホーム利用者状況をまとめ発表した。これによると利用登録者は九百十九人で、一昨年より二百四十人も増え、利用者数も八千百六十四人と増加している。利用年代も二十一歳～三十三歳までが五〇㌫を占めているほか、利用者の職種は工員、事務員関係で七〇・三㌫に達し、同ホームは中小企業・事業所で働く青少年の〝憩いの場〟としての目的を十二分に果たしている。

同ホームの利用者は一年間で八百六十四人増えただけだが、利用登録者は九百十九人で二百四十人と大幅な伸びを示した。特に女子は同ホーム主催行事である生花教室、将棋教室、茶道教室など「花嫁修業コース」があることから、百二十四人も増えた。これに対し男子は二昨年まで減少の一途をたどっていたが、各種クラブ、グループなどの発足・結成から少し増え十六人となり、同ホーム開館以来の減少を食い止め、増加の機運がみえてきた。

この利用状況増加を年代別にみると、二十一歳がトップで千六百八十一人の二〇・六㌫。次いで二十五歳千五百四十六人で一八・九㌫となり、二十一歳から二十五歳までが利用者の大部分を占め八六・一㌫となっている。特に女子の利用が目立ち結婚前の花嫁修業を行っている人が多い。このほか月別では六月、七月、十月、十一月、十二月が七百人～九百人台を記録しているとともに、四月が一番少なく五百四十二人という。

一方、利用者の職種別は工員が男女ともトップで三八・〇㌫。次いで事務職員三二・三㌫だが、女子が大部分。店員関係は一七・一㌫となり、工員、事務員、店員とも専生施設や他の設備もほとんど設置されてない、中小企業の利用者。

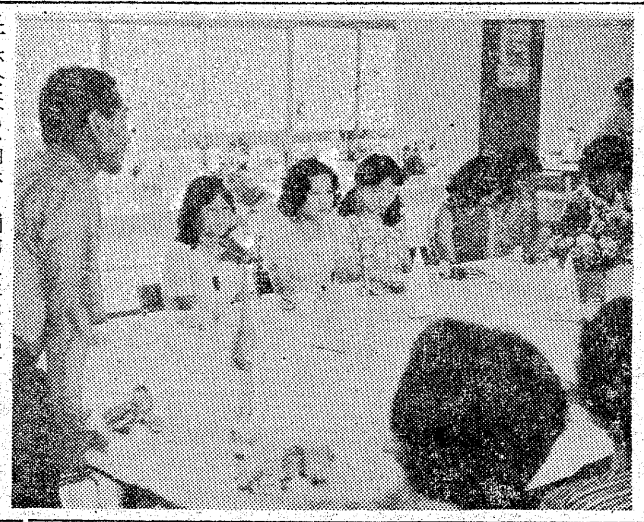

ホーム行事やクラブ活動の活発化に伴い、ホーム利用者が増加した。いわき市平勤労青少年ホームでは、昨年同ホーム利用者状況をまとめ発表した。これによると利用登録者は九百十九人で、一昨年より二百四十人も増え、利用者数も八千百六十四人と増加している。利用年代も二十一歳～三十三歳までが五〇㌫を占めているほか、利用者の職種は工員、事務員関係で七〇・三㌫に達し、同ホームは中小企業・事業所で働く青少年の〝憩いの場〟としての目的を十二分に果たしている。

同ホームの利用者は一年間で八百六十四人となり、一昨年より百三十八人増えただけだが、利用登録者は九百十九人で二百四十人と大幅な伸びを示した。特に女子は同ホーム主催行事である生花教室、将棋教室、茶道教室など「花嫁修業コース」があることから、百二十四人も増えた。これに対し男子は二昨年まで減少の一途をたどっていたが、各種クラブ、グループなどの発足・結成から少し増え十六人となり、同ホーム開館以来の減少を食い止め、増加の機運がみえてきた。

この利用状況増加を年代別にみると、二十一歳がトップで千六百八十一人の二〇・六㌫。次いで二十五歳千五百四十六人で一八・九㌫となり、二十一歳から二十五歳までが利用者の大部分を占め八六・一㌫となっている。特に女子の利用が目立ち結婚前の花嫁修業を行っている人が多い。このほか月別では六月、七月、十月、十一月、十二月が七百人～九百人台を記録しているとともに、四月が一番少なく五百四十二人という。

一方、利用者の職種別は工員が男女ともトップで三八・〇㌫。次いで事務職員三二・三㌫だが、女子が大部分。店員関係は一七・一㌫となり、工員、事務員、店員とも専生施設や他の設備もほとんど設置されてない、中小企業の利用者。

ホーム行事やクラブ活動の活発化に伴い、ホーム利用者が増加した。いわき市平勤労青少年ホームでは、昨年同ホーム利用者状況をまとめ発表した。これによると利用登録者は九百十九人で、一昨年より二百四十人も増え、利用者数も八千百六十四人と増加している。利用年代も二十一歳～三十三歳までが五〇㌫を占めているほか、利用者の職種は工員、事務員関係で七〇・三㌫に達し、同ホームは中小企業・事業所で働く青少年の〝憩いの場〟としての目的を十二分に果たしている。

同ホームの利用者は一年間で八百六十四人となり、一昨年より

新舞子海岸の潮害防備保安林内を市民の憩いの場として開放するため、県は四十八年から二カ年計画で保健保安林とするための整備作業に取りかかっているが、すでに一部地区の整備を終わり、現在は残された海岸道路沿いの金網張り、盗栽などで空き地となっている地点の植栽作業を進めている。

県いわき林業事務所は総工費一千万円をかけ、四十八年から二カ年継続事業で新舞子地区の潮害防備保安林約二十㌶の海岸側の保安林を、保健保安林として市民のレクリエーションの場に開放するため海岸道路の両側には、保安林内の不法なゴミ投棄を防止するため高さ九十㌢の金網を張り、さらに保安林内の黒松の盗栽、枯死などで空き地となっている場所の植栽、掃除、またベンチ、水飲み場、トイレを設置することにしている。

四十八年度は下高久北谷地内の海岸道路を中心に約千三百㍍が対象で、保安林内にはオーストラリア原産の緑化木「メラノキシロンアカシヤ」を約百本植栽する。

整備が終わる来年三月までには潮害防備保安林内の各所にベンチ、水飲み場、トイレなどが設けられ、名実共に保健保安林としての機能をはたし、市民のレクリエーションの場として開放される。

常磐地区狂犬予防注射日程

常磐支所

保健衛生課は、四十九年度畜犬登録と第一回狂犬病予防注射を次の通り行う。

登録料三百円、注射料三百四十円の合計六百四十円。

▽二十二日＝藤原町滝正熊氏宅（九時半～十時）磐崎公民館（十時半～十一時）長桧町消防詰所（十一時半～正午）下船尾町公会堂（十三時半～十四時半）▽二十三日＝三沢消防詰所（九時半～十時）鹿島北公民館（十時半～十一時）松久須根町消防詰所（十一時半～正午）鹿島区世話所前（十三時半～十四時半）竜ケ沢世話所前（十五時～十六時）▽二十四日＝南区世話所前（十時～正午）旧小野田公民館（十三時半～十四時半）▽二十五日＝上湯長谷町公会堂（十時～正午）下浅貝区世話所前（十三時半～十五時）▽二十六日＝宝庵区見張所跡（十時～正午）九栄市場裏（十三時半～十五時）▽二十七日＝常磐支所前（九時半～十六時）

四月大会は田村三段優勝

小名浜将棋大会

小名浜将棋クラブ主催の第十二回将棋大会は、二十一日正午からいわき市小名浜字愛宕の同将棋クラブで開かれ、十人が参加、六時間にわたる熱戦の結果、五位までの入賞者が次の通り決まった。

①田村光雄三段＝小名浜②萩坂昭洋四段＝同③緑川六郎一級＝同④加瀬幸雄二級＝同⑤酒井逞二級＝同

なお同将棋クラブでは、五月にも将棋大会を予定しており、多数の参加を望んでいる。

【熱っぽくクラブ活動話し合い】

同ホームでは主催行事として女子対象の生花、料理、茶道教室はもちろん、書道、社交ダンス、ボウリング、ハイキング、展示会などを実施しているほか、今年から茶道教室が一コース増やされたことをはじめ、着付け教室を検討している。また、クラブ・グループ活動もフォークダンス、民踊、卓球、バレーボール、舞踊が活発に行われているとともに、現在は同ホーム利用者連絡協議会の発足により、ソフト、野球チームの結成機運が盛り上がっている。

こどもの村にバス運行望む

平中村積善

広大な自然のたたずまいの中につくられた四倉のいわき市こどもの村。灰色の芝生が日ごとに緑にぬり替えられて目にあざやか。小鳥が鳴き、新緑がもえいでて美しいたたずまいを見せている。

市の花ツツジの開花期を間もなく迎えるが、緑の中に赤、白のコントラストを描きだして、すばらしい景観となろう。また訪れたことのない市民も多いが、その一因に足の確保がある。平～こどもの村間のバス開通、四倉駅～こどもの村間の運行について、関係者らの検討をお願いしたい。

（会社員・36歳）

汽車に乗ったことのない小学六年生

平大平欣一

小学校六年生になったメイと三年生のオイが父の運転するマイカーで日立から遊びにきた。話がはずんで修学旅行のことになったが〝汽車に乗れる楽しさ〟をメイは盛んに強調する。生まれてこのかた汽車に乗るのが初めてという。

山形の親類や都山、東京の親類などに行く時もすべてマイカー、幼稚園から小学にかけての学習旅行はすべてバス旅行といった具合で、ついつい汽車に乗せる機会がなかったと親は頭をかく。自家用車を持たない私はびっくりしてしまった。

かつて地域PTAで子供の世話をしていたころ、川前の牛小川に秋の旅行でバスを利用し二台に分乗してでかけたことがあった。またま江田駅で帰りのバスを待っていたら、多数の子供達が〝汽車に乗りたい〟と申し出てきた。なぜ？と聞いたら一度も乗ったことがないからだと言う。驚いて参加した児童全員から希望をとったら半数以上が汽車利用に手を上げた。

汽車に変更すればその分だけ予算がかさむが、付き添いの父兄の協力で希望者だけ汽車に乗せたが、大変楽しそうにしていた印象がよみがえってきた。マイカーブームはこのような発展的な結果を生んでいる。この春の国鉄ストで汽車旅行をバス旅行に切り替えた中学校があったが、生徒達の中にはさぞ残念に思った中学生もいたに違いない。

（会社員・48歳）

あすの運勢

小川石渕

四月二十四日（水・赤口）

【1月生】甘い誘いに心が動きやすい、軽率な行動は結果悪い

【2月生】だいたい予定どおりに運ぶ、冷静にじっくり取り組め

【3月生】感情に走って冷えればマイナス、協調はかり結果よい

【4月生】周囲の惰勢に注目しよう、軽率に動けば結果悪くす

【5月生】甘い誘いに軽率に動くな、今は現状を守るが結果吉

【6月生】一時逃れの言動は結果悪くす、最後までやり抜け

【7月生】引っ込み思案していては進展しない、積極的に出よう

【8月生】運気は低調で忍うようにならぬ、あせらず転機待て

【9月生】自分勝手な行動は不利を招く、周囲と協調し結果吉

【10月生】うまくリードすれば順調、誠意を持って当たること

【11月生】軽々しく動けば骨折り損に終わる、慎重に行動しよう

【12月生】周囲の忠告は素直に聞こう、独断独走はマイナスに

100貨店

せっかくの花見サンデーが風雨に襲われおじゃんになった。マイカーで雨の花見としゃれたひともいたが、春の天候は変わりやすい。やむなくテレビ、ラジオですごしたり、雑誌など読みふけったが、「人間が多すぎるから二人以上の子どもを持つのは反社会的行為」というのが目に入った◆人類が地球に現れてから百万年、その数が五億人になったのは三百年あまり前の一六五〇年ごろ。それから二百年後の一八五〇年には二倍強の十一億人に。つまりその二百年間に増えた数の方が、それまでの百万年前後の間に増えた数よりも多かったというわけ◆ところが、一八五〇年からの百年間には十四億人も増えて、一九五〇年には二十五億人、一九七二年には三十八億人になった。このままいけば、二十六年後の紀元二〇〇〇年には、世界の人口は、いまのほぼ二倍の七十億人になる――と推定されている。ローマ・クラブも一九七二年に、「紀元二〇〇〇年には、人口爆発が限界に達し、食糧危機、資源枯渇が表面化し、人間環境の汚染度は現在以上に高まる」と警告している。◆日本は石油危機に次いで畜産危機と、食糧その他の基礎物資が不足しているところへ、あり余る人口という一種の未来社会というものを経験している。現在は確かに食糧も自由に購入できる状態だが、狂乱物価はとどまるところを知らず、観光地にいって食べる、かけそばさえも五百円という◆いまは、高くとも食べたいときがうまいときといえるが、いずれは食糧危機がおとずれるだろう。今から、なんとかしなければならないことだが、どうしようもない、いらだちみたいなものを感ずる。花咲爺さんの〝枯れ木にダンゴを咲かせましょう〟というわけにはいかないものだろうか。

（龍人）

もちつき
メーカークレジット
3回払い～20回払い
カメラ月販(株)加盟店
カンノカメラ店
平・中町・大黒屋近く
TEL・74―7557

福島県知事 般 第47―7786号
建築・店舗室内装飾・設計施行
Sato Kenso
佐藤建装
いわき市平・七町目 電74―6527

・子犬の売買・犬具・医薬品
・犬舎・化粧品・交配指導・フード
・ワンワン・美容室・ホテル
犬の専門店
ドッグセンター カワマタ
いわき市平・十五町目5―1 ☎23―3106

お座敷をご利用ください
ご宴会に……ご会合に……ご家族連れで
ご利用ください
香港仕込みの本格的な味!!
中国料理 鳳翔
平駅前(白銀町・高橋ビル)TEL・23―0251

プロ・トラックを観て

いわき短大教授・田子泰作

（上）

かっ色の弾丸「ヘイズ」が突っ走り、「シークレン」が高々と青空に舞い上がる。この世界の豪華な顔をスラリと集めた、プロ陸上競技日本初の！・T・A東京大会が、快晴の四月六日午後一時から東京千駄ケ谷の国立競技場で開幕され、オリンピックの金メダリスト十四人を含む六十四人が、黄金の走跳投力の美技を、約二万人の観衆に披露した。私も三月にこの企画が発表されるや、日本開催が無理ではないかと懸念しながらも、一方ではいろいろな意味で期待も大きかったので、当日は万難を排して会場に駆けつけた次第である。以下私見を交じえて観戦記としたい。

海外では日本が最初

オリンピック メダリストがずらり

主催は「フジテレビ」「サンケイスポーツ」、協力は「インターナショナル・トラック・アンド・フィールド・アソシエーション」すなわちI・T・Aで、日本初のこの大会開催に踏み切ったスポーツ界の鉄人、岡村光晴プロモーション社長の新進気鋭の根性に敬意を表したい。

今アメリカで、圧倒的な人気を呼んでいる世界初のプロ陸上競技チームとは、東京、メキシコ、ミュンヘンオリンピックの金メダリストを始めとして、世界記録保持者をスラリとそろえた陸上界のトップクラス百六十人で結成した、I・T・A（INTERNATIONAL TRACK ASSOCIATION）競技会は、日本が初めてで、初の海外遠征に選手も主催者も張り切り、オールスターメンバーの来日である。総勢六十五人のうち、オリンピックの経験者は三十一人で、金メダル二十一個（十四人）、銀メダルが九個（八人）、銅メダルが一個（一人）と合計三十一個を獲得して〝メダル泥棒の集団〟などと悪口をたたかれている。うち女子は三人。

賞金は各種目とも、優勝五百㌦、二位二百五十㌦、三位百㌦、四位五十㌦で、賞金総額は三万三千㌦（約一千万円）にのぼる。その他に世界記録が出た場合は五百㌦、同タイ記録には百㌦のボーナスが出ます。

オリンピックの王者達が、かつての東京オリンピックの会場、神宮の森の殿堂で競う超一流の妙技は、すばらしいものです。

このI・T・Aは、一九七三年三月三日「アイダホ州」の「ボカ・リンピックの金メダリストを始めとして、世界記録保持者をスラリとそろえた陸上界のトップクラス百六十人で結成した、I・T・A（INTERNATIONAL TRACK ASSOCIATION）競技会は、日本が初めてで、初の海外遠征に選手も主催者も張り切り、オールスターメンバーの来日である。総勢六十五人のうち、オリンピックの経験者は三十一人で、金メダル二十一個（十四人）、銀メダルが九個（八人）、銅メダルが一個（一人）と合計三十一個を獲得して〝メダル泥棒の集団〟などと悪口をたたかれている。うち女子は三人。

賞金は各種目とも、優勝五百㌦、二位二百五十㌦、三位百㌦、四位五十㌦で、賞金総額は三万三千㌦（約一千万円）にのぼる。その他に世界記録が出た場合は五百㌦、同タイ記録には百㌦のボーナスが出ます。

オリンピックの王者達が、かつての東京オリンピックの会場、神宮の森の殿堂で競う超一流の妙技は、すばらしいものです。

今アメリカで、圧倒的な人気を呼んでいる世界初のプロ陸上競技チームとは、東京、メキシコ、ミュンヘンオリンピックの金メダリストを始めとして、世界記録保持者をスラリとそろえた陸上界のトップクラス百六十人で結成した、I・T・A（INTERNATIONAL TRACK ASSOCIATION）競技会は、日本が初めてで、初の海外遠征に選手も主催者も張り切り、オールスターメンバーの来日である。総勢六十五人のうち、オリンピックの経験者は三十一人

「テロ」の旗揚げ競技会を皮切りに、昨シーズンは十六回の競技会を開いている。

プロ陸上がアメリカを離れての競技会は、日本が初めてで、初の海外遠征に選手も主催者も張り切り、オールスターメンバーの来日である。総勢六十五人のうち、オリンピックの経験者は三十一人

「テロ」の旗揚げ競技会を皮切りに、昨シーズンは十六回の競技会を開いている。

プロ陸上がアメリカを離れての

つや」―春にしては珍しく、みぞれの降る日であった。この時期に、みぞれが降ると、夏井翁のことがしきりに思われてならぬ。

「武蔵野の欅並木にバスを待つ繁子」―亭々とそびえている欅並木。ここは武蔵野である。埃をあげて疾走してくるバスを待つ。これから都心の雑踏にもまれて、買い物にゆくのである。

「春昼の医者の触診ただ凝視 民子」―信頼はしているのであるが、やはり医者の診断がでるまでは、やはり不安である。それを待つ患者の心理。よく詠まれている。

「海光や浜積みタイヤ春の輪となる 雅子」―ふ頭に荷上げされているタイヤは春の陽光を浴びて輝いている。商工業港、小名浜ふ頭での一点景。

「口もたく通路過ぎては杖の音 岳天」―春ののどかな菜の花畑の中を通って行くお遍路さん。まだ俗化されていない物静かな田園風景がよく出ている。「杖の音」が適確なる表現である。

若松つや会長さん心づくしのごちそうをいただき、日永の夕餉時におひらきとなる。

次回は、農繁期に入るので休会とする。

（前洋記）

つや」―春にしては珍しく、みぞれの降る日であった。この時期に、みぞれが降ると、夏井翁のことがしきりに思われてならぬ。

「武蔵野の欅並木にバスを待つ繁子」―亭々とそびえている欅並木。ここは武蔵野である。埃をあげて疾走してくるバスを待つ。これから都心の雑踏にもまれて、買い物にゆくのである。

「春昼の医者の触診ただ凝視 民子」―信頼はしているのであるが、やはり医者の診断がでるまでは、やはり不安である。それを待つ患者の心理。よく詠まれている。

「海光や浜積みタイヤ春の輪となる 雅子」―ふ頭に荷上げされているタイヤは春の陽光を浴びて輝いている。商工業港、小名浜ふ頭での一点景。

「口もたく通路過ぎては杖の音 岳天」―春ののどかな菜の花畑の中を通って行くお遍路さん。まだ俗化されていない物静かな田園風景がよく出ている。「杖の音」が適確なる表現である。

若松つや会長さん心づくしのごちそうをいただき、日永の夕餉時におひらきとなる。

次回は、農繁期に入るので休会とする。

（前洋記）

甲塚俳句会 四月例会

（若松夏井翁の追悼句）

若松　つや

命日の花の記憶はみぞれ降る

馬目　よし

花に来てしのべば翁の詩の声

鈴木　くめ

春みぞれえくぼ懐し翁の忌

永井　繁子

みぞれ降る句座しのばせて夏井忌くる

外山　卯洋

春雪の舞ひは一昔の隔てなく

岡田　岳天

夏井忌の答案正せり甲塚

馬上　雅子

ひこばえの色調えて翁の忌

山名　菅村

椎茸の笠やわらかし手向けんよ

（当季雑詠）

永井　繁子

武蔵野の欅並木にバスを待つ

春の陽をまぜまぜ落とす噴水は

馬上　雅子

（小名浜港二句）

春寒し潮の香焚き込む沖仕

海光や浜積みタイヤ春の輪となる

若松　つや

真っ先に夜を脱する梅林

梅の香をマスクにためてバス待てり

小野　民子

春昼の医師の触診ただ凝視

彼岸過の一刻拝みつ餅につぼ

岡田　岳天

口もたく通路過ぎては杖の音

休耕田宿かる雲雀飛び立てり

外山　卯洋

まだ寒さまで沈めて春の岬尖る

新校舎に向ひて昇る春の坂

馬目　よし

春風に埠頭の外材高く吊られ

新入生背中一ぱいのランドセル

山名　菅村

春の渦つくる好間川見てをりぬ

（ドキュメンタリー〝ビルとぼっちゃたち〟NHKTV4・5）

鈴木　文女

絶壁の松の花咲き風を呼ぶ

風少し星美しき春の宵

大平千枝子

告げ難き言秘め四月空仰ぐ

日の永し老農一人小田を掘る

飛岡柵花女

碑の活ある文字や松の花

殻を脱ぐ躍動しきり春の雛

【後記】小川町の西はずれの部落は枝を広げた巨大な松がある。根方に地蔵尊が建てられており、夜泣き松とも地蔵松とも言われ居るこの松の葉を、一握り枕の下に敷いてやると赤子の夜泣きがぴたりと止むと村の古老が話してくれました。建立者の氏名も年代も定かでないが、とにかくこの語をきいて地元民はもちろん、遠方からも松の葉をもらいに来ると言う。私も興味をもって訪ねた事がある。なかば風化した地蔵の慈眼が、道行く人々を見守っている様に感じた。探究家が訪れて取材して行かれるとも聞いている。

柚花女

地蔵松花粉こぼして親しまる

◇

次回は五月十二日
会場＝支所会議室
兼題＝「田掻馬」「えごの花」
通五句、雑五句

◇

小川俳句教室 四月例会

＝於支所会議室・柚花女記＝

道阻み眠れる牛や春うらら

鈴木陽光子

風浪の磐生む湖畔すみれ草

門章も花のかげなる農学部

遠藤告天子

春麝の舞いし径にみだれ髪

何もなき昼の上に春寒し

斎藤　砂丘

春耕の牛に一頓ひかりけり

山寺の障子明るし松の花

佐藤伊津女

松の花ネオンの闇にひっそりと

通る人稀に山路の松の花

鈴木　好子

春の渦つくる好間川見てをりぬ

（ドキュメンタリー〝ビルとぼっちゃたち〟NHKTV4・5）

永井　繁子

静けさや松の花散る薄けむり

声かけて縁にお茶汲む日永かな

春を踊る笑ふばかりのばっちゃたち

甲塚俳句会四月例会は、毎年のことであるが、本会創立期の功労者であり、始祖になる若松夏井翁の命日の月であるので、翁の墓参りをし、追悼句を捧げて、翁のご冥福を祈るのを恒例としている。

よって四月例会は、翁の思い出を語り、遺徳を偲しがる俳句会になるのである。

「椎茸の笠やわらかし手向けんよ 菅村」―栽培された見事なる椎茸。それは壮年期を米国で活躍された夏井翁が、晩年、帰朝されてから好んで食べられた日本食品である。今日は翁の命日でもあれば、供えて遺徳をしのぶのである。「やわらかし」が翁の温顔、温情を象徴しているのである。

「命日の花の記憶はみぞれ降る 若松つや」―春にしては珍しく、みぞれの降る日であった。この時期に、みぞれが降ると、夏井翁のことがしきりに思われてならぬ。

「武蔵野の欅並木にバスを待つ繁子」―亭々とそびえている欅並木。ここは武蔵野である。埃をあげて疾走してくるバスを待つ。これから都心の雑踏にもまれて、買い物にゆくのである。

「春昼の医者の触診ただ凝視 民子」―信頼はしているのであるが、やはり医者の診断がでるまでは、やはり不安である。それを待つ患者の心理。よく詠まれている。

「海光や浜積みタイヤ春の輪となる 雅子」―ふ頭に荷上げされているタイヤは春の陽光を浴びて輝いている。商工業港、小名浜ふ頭での一点景。

「口もたく通路過ぎては杖の音 岳天」―春ののどかな菜の花畑の中を通って行くお遍路さん。まだ俗化されていない物静かな田園風景がよく出ている。「杖の音」が適確なる表現である。

若松つや会長さん心づくしのごちそうをいただき、日永の夕餉時におひらきとなる。

次回は、農繁期に入るので休会とする。

（前洋記）

おしゃれなクリーニング
ご用命はもよりのチェーン店にどうぞ!!
マルイクリーニングセンター
いわき市平字南町 電74 2707 工場 58 4862

美しい街……美しい看板
総合看板 プラスチック看板 自動車文字入れ
有限会社 コマツ看板店
工房 いわき市内郷御台境町新町前（たいらトルコ裏）
TEL・(74)7466 夜間(74)3347

カバンはフクヤマ
平・2電74二三一七

うまい「かつ」なら大宝ですネッ!
谷川瀬店は数寄屋造りの落ち着いた店で楽しいお食事を一
平大宝銀座店 平・銀座通り TEL・74 2968
谷川瀬店 平・谷川瀬 TEL・28 0279
本店は合掌造りの店でバラエティーに富んだ〝とんかつ〟を
小名浜大宝本店 小名浜・岡小名 TEL・53 4443・45 5028
駅ビル店 平ステーションビル（3F）電22 0620

24日開 公土曜 世界館 オールナイト ビル5F 平口マン劇場
成人映画
四女絶叫 恥戯
LOVE TOY
同時上映 世界ポルノ劇場
●美しくもむごたらしいポルノ秘話 真夜中の悪夢！賭けの報酬は——
<カラー>アメリカ映画／ドキュメンタリー
□日本篇□アメリカ篇□
MOTEL
●秘められた性戯の全てを暴け出す世界のモーテル欲望のドキュメント！
失神痴態モーテル
・バーバラキャロン／スーザンウェスコット・