豪華になった五月人形

家庭婦人

庶民には遠くなりつつある五月人形

◇…女の子の節句〝ひなまつり〟が終わって、…◇
◇…今度は男の子を祝う〝端午の節句〟です。…◇
◇…デパートや人形専門店には、勇ましいヨロ…◇
◇…イ姿をした「五月人形」が並べられていま…◇
◇…す。ことしの五月人形は昨年より三、四割…◇
◇…アップと高物価の影響をうけて、せっかく…◇
◇…の子どもの楽しみも奪われそうです。…◇

昨年よりも三、四割高
高級化し、大人向きに？

三月の〝桃の節句〟が「内飾り」、五月の節句は「外飾り」といわれています。しかし、都会のような場所のせまいところでは、やむなく内飾りにならざるをえません。武者人形やヨロイ、カブトに主力がおかれるようになり、鯉のぼりの需要は、以前にくらべ少なくなっています。

ヨロイ、カブトは昨年にくらべて、一段と豪華になっています。ヨロイのおどしは、従来の糸にかわって革が使われるようになりました。たとえば、力石甲人形「源平土彩選鎧」は、はじめて鹿革が採用され、高級化の傾向を現しています。また、高級品の需要増にこたえるものとして、毛せんの上におく飾り台や「鎧床の間飾り」も登場しています。

ヨロイの段飾りセットは平均十五万円、カブトの段飾りセットが八万円、平飾りセットは五万円前後といったところ。

カブトやヨロイのわき飾りとしての武者人形は、贈り物として人気を集めています。やはり、桃太郎、金太郎、弁慶などがアイドルです。同じ形をした武者人形でも、顔の表情、なかでも目のちょっとした表情で二～三万円の価格の違いがあるようです。

「子どもにとっては気づかないような細かいところに、神経を遣いすぎているんじゃないかなあ」。子どものための人形でなくなってきているような感じがする」と売り場をみわたした、ある主婦はいっています。武者人形と同じ贈り物に代表されるのが「護り刀」です。護り刀ひとつが純金製（三十六万円）、純銀製（四万円）と、子どものためのものでなく、おとなの装飾品となっているようです。

鯉のぼりは、綿素材が不足のため、ナイロン製がほとんど。売り場には二㍍から十㍍のものがありますが、中心は四㍍から五㍍ものです。吹き流し、まこい、ひこい、回転球、綱からなるセットものが需要の大部で、価格は四万円前後から。

健康メモ

顔の大ケガ＝交通事故の負傷者は年間百万人に近い。最近は車と人から車と車へと事故の状況も変わり、顔や頭にケガをしている人が負傷者の約三分の一を占めています。病院へかつぎこまれても、まずいのちが先決で、顔の切り傷は二の次にされます。

早いうちに手当てをすれば、傷もわからないほどきれいになりますが、固まってしまうと専門医でも治せません。ケガをしてから二十四時間以内に、長くても十日以内に病院（整形外科）にかつぎこまなければいけません。なお、健康保険のきかないものもあるので、費用は前もって打ち合わせることです。

おりもの＝おりものは女性であればだれにでも少しはあるものです。女性の膣には、牛乳のように白くて粘り気のある液がいつも存在しています。その量〇・三～一㍑は どのわずかなもので、体外へ流出しないのがふつうです。

そのほか子宮の入り口で分泌される頸管粘液というものもまじっています。これはすきとおって、ちょっと粘り気のあるアルカリ性の液体で、子宮口をふさいでいるふたのような役割をしています。

経済的ブロのわかし方

諸物価がうなぎのぼりの昨今、主婦は〝経済〟に強くなる必要があります。（ふろ）をわかす場合にも、やはり、経済的に―ということを考えたいものです。

はじめから適量を
効果ある落としぶた

かき回さないこと

まず、ふろをわかすときの熱効率というものを調べてみましょう。

水一八〇㍑を入れてわかした場合の熱効率をみますと①水をかき回さない場合は八三％の途中で四～五回かき回した場合は七九・四％③はじめ、かまが水につかる程度にしてわかし、熱くなってから水を加えて適温にする場合は七四・九％④同じようにして点火後、徐々に水を補う場合は七八・九％となります。

これは、水の温度が低いほど熱吸収率が高いためで、放熱体のかまは温度の低い水がふれていた方が、熱が有効に利用されることになります。

ふたをすること

ふたをしないでふろをわかすようなことはないでしょうが、もし、ふたをしないでわかした場合は、ふたをしてわかす場合にくらべて熱効率は四％近く劣ります。つまり、ふたは必ずした方が経済的にふろをわかすことができるというわけです。

また、水面に浮かす落としぶたをしますと、わずかではありますが、熱効率がよくなります。

口火を保温用に

なお、ガスぶろの口火は保温用につくられたものではありませんが、ある程度の保温の役をします。したがって、寒い時など、少し間をおいて入浴する場合は、その間に口火をつけておけば、湯をさますことになりますから、再びわかすよりも、この口火を利用した方が経済的という場合もあります。

剣の天地 (238)

池波正太郎作
中一弥画

最後の戦陣（二十五）

『これまでの、御心入れ、かたじけなく存じまする』

と、業盛は礼をのべた。

声に、いささかの乱れもない。

『うけたまわった』

伊勢守が強くうなずき、

『首尾よう、なされ』

叫ぶがごとく、業盛をはげました。

『はい』

一礼し、長野業盛は、神後伊豆守へ形見にとどけさせた女鉢巻を男のものに直したのだ。

鉢金も、その中に秘めてある二片の護紙もそのままであった。

これを伊勢守は、みずから手縫いにし、男鉢巻に仕立て直したものである。

叫喚（きょうかん）が、煙と共に渦を巻いてながれていた。

空の色もわからぬ。

いまが、何刻なのか、それもわからなかった。

その凄まじい戦闘の響（どよめ）みの中から、五人、十人と、上泉伊勢守の家来があつまり、総勢七十余名となった。

大胡からひきつれて来た二百名のうち、約百三十名が戦死したことになる。

『よし。法螺貝を吹けい』

伊勢守が命じた。

そこへ、神後伊豆守が馬を飛ばして駆けもどって来た。

『大胡の殿……』

『おお。業盛殿は、いかがしたぞ？』

『みごとに……』

長野業盛は妻と共に自決したらしい。介錯は伊豆守がして、その二つの首を、いま、他の家来たちが、持仏堂の下の土中へ埋めているとのことだ。

業盛の倍臣たちも、自害したにちがいない。

『大胡の殿。御供を……』

と、神後伊豆守がいった。

伊豆守は、自決でなく、戦って死にたいのであろう。

『よし。まいれ』

『かたじけのうござる』

守をしたがえ、新妻が待つ持仏堂へ向った。

本丸の居館が黒煙と炎をふき出しはじめた。

敵の放った火矢が原因である。

『文五郎、文五郎……』

伊勢守の声に、疋田文五郎が駆け寄って来た。

『殿、これに……』

『おお。これより打って出る。これが最後じゃ。われらのみにて打って出よう』

『はっ』

『家来たちをあつめよ』

『心得まいた』

伊勢守は、剣成の兜をぬぎ、鉢巻をしめた。

この鉢巻は、於富が宝積寺で死んだとき、大沢蔵人にわたし、伊

建築資材販売
■ヒューム管　U字溝　土管類
■プラスター　せんい壁各種
■小野田セメント　白色セメント
■アスファルト フェルト ルーフィング類
■衛生陶器・付属金具
その他建材のご用命は
OSK 思川産業株式会社
いわき市平塩字塩向10　電(34)4117代

ゆびわ加工修理
貴金属 宝石 専門店 高根沢
平字中町18（竹林病院前）TEL・74－6726

■出前敏速
寿司清
平字中町18（竹林病院前）TEL・23－7158

浜のおみやげ・郷土の民芸
いわきの再発見！郷土の民芸品
おみやげなど　なかなか珍しい
ものが豊富です
丸市商
いわき市平字四町目　でんわ74－2213

いわき木材住宅ローン株式会社　特約店
永大産業株式会社　特約店
快適な住まいづくりの資金プランに
住宅ローンをご利用ください
（くわしいことはお気軽にご相談ください）
一般建築材・新建材・住宅機器総合販売
東 渡辺木材株式会社
いわき市平中神谷字六本榎32
（三ツ矢大洋自動車学校隣）
TEL・34－3611

守りたい エチケット ⑨

人を紹介する作法

面接紹介の仕方

①地位の低い人を先にします。年齢がちがっている場合は、若い方を先にします。年齢も年代も同じなら、親しい方を先にします。異性の場合には、男性を先にします。ただし、これは西洋流です。日本流なら女性を先にした方がよいでしょう。

②人を紹介する場合には、上位の人に対して、紹介してもよいかどうかを尋ねてからした方がよいでしょう。やたらに紹介するのは迷惑だからです。紹介する時にはまずその名を、次に自分との関係を言い、次に職業や地位などを言う。

名刺の受け渡し

①人に紹介された時に名刺を持っていたら、お互いに交換します。ただし、その紹介がごく軽い意味で、今後交際を希望するものでなければ、名刺を出す必要はありません。名刺はあまり安売りしない方が、お互いにわずらわしくなくてよいわけです。

②もし、名刺を交換する場合には、地位の下の人から出します。上の人はそれを受け取ってよく読み、それを納めてから自分のを出します。名刺は右手で持ち、先方の方に向けて出します。出されたら待たせずにすぐ受け取り、軽くおしいただいてから読みます。

文書による紹介

①自分の名刺に紹介文を書いて持たせる場合には、名刺の右側に紹介文を書き、左の上に先方の名を書きます。丁寧な時には、自分の名の下に印をおすのが正しいのです。

②紹介文には、友人とか、親友とか、同郷の人とか、自分との関係および親しさの程度を表す文句を入れてから紹介すべき人の姓名を書き、「もしお差しつかえなければご引見下さるよう」とか、「先日お話しておきました友人〇〇」とかいうように書きます。

③正しくは名刺でなく、手紙によって詳しく紹介すべきです。その場合には、本人の用件のあらましを書き、事情によっては自分が責任を持つことを明らかにします。手紙は封筒内に納め、本人に読ませてから封をし、封筒の表には先方の名、地位を書き、左側に「〇〇氏ご紹介」とか、「〇〇君持参」とか書きます。

紹介と交際

正式は用件を書いた手紙で

明朗、清潔忘れぬ交際を

男女の交際について

未婚者同士の交際

未婚者同士だからといって、何も恋愛や結婚を前提と考える必要はありません。しかし、その可能性が十分にあり、その上周囲からそういう目で見られ、誤解される危険性の多いことを十分考慮に入れてすべて慎重に、清潔に、明朗にしなくてはいけません。特に若い女性はそうです。

デートの時は必ず家族に連絡し、行き先や帰宅時刻を明らかにしてそれを守ります。行く所も二人きりになる所、暗い所を避けます。交際が深くなったら、家庭に連れてきて、家族に人物の交際程度をみてもらい、私室にこもることを避けて、家族と共に歓談します。

同じ職場の者でも金銭の貸借はしない方がよいでしょう。これがとかく友情をこわしたりする原因になるからです。同性同士の場合でも同様です。また同格の人間なら、あまりおごったり、おごられたりするのもよくありません。映画やコーヒー程度ならよいでしょうが、五百円を超えるような場合には、割り勘で行く方がスッキリしていいものです。プレゼントも余り高価なものは受けないようにします。

恋愛まで発展してきたら別です。

既婚者との交際

どちらが既婚者であっても、異性同士の交際は誤解を招きやすいし、まちがいがあっては互いに不幸です。自己中心に考えてはなりません。

私宅を訪問する時は家族のいる時刻にし、家族の前で面会すべきです。妻の留守に夫を、夫の留守に妻を訪問してはなりません。もしやむを得ない用事で行った時は、扶して上にあがってはならないし、あげてもいけません。特に妻は夫の留守に、どれほどよく知っている人でも男性をあげてはならず、あげなくても失礼ではありません。

退職金から引かれた税金

税務問答

【問い】私は会社を退職（49・2・10）し、退職金をもらいましたが、退職金から税金を差し引かれております。今回の改正により大幅減税されたと聞きましたが、税金を戻してもらう方法についてお知らせください。（小名浜・佐藤）

過納額は還付 六月まで申告

【答え】昭和四十九年分の退職手当で、改正法の施行日（49・4・1）前に支払われたものについては、改正前の税額表によって源泉徴収が行われてますが、その源泉徴収税額が、改正後の税額表によって求めた源泉徴収税額を超える場合には、その過納額は還付されることになっています。

あなたの退職金から差し引かれた税金に、過納額がある場合は、四十九年六月三十日までに「昭和四十九年分の退職所得に対する源泉徴収税額の過納額還付請求書」に、次の書類を添付して所轄税務署に提出すると、還付を受けられます。

▽書類＝「退職所得の源泉徴収票」、「退職所得の受給に関する申告書」の写し。

（いわき税務署）

内職求人案内

20日現在・いわき内職センター

【本所取り扱い】▽婦人服縫製＝一〇人、工賃各種、個人▽婦人服まとめ＝二〇人、工賃各種、グループ▽勤物人形組み立て＝一〇人、一個二円より、グループ、個人▽紳士服まとめ＝一〇人、一個二〇〇円より、個人▽和服仕立＝三人、工賃各種、個人。

【勿来職安取り扱い】▽高級和服仕立＝三人、一枚一〇〇〇円より、個人▽セーター刺しゅう＝一〇人、一枚二七〇円より、グループ、個人。

【平職安磐城出張所取り扱い】▽人形服ミシン縫製＝一〇人、工賃各種、グループ▽人形組み立て＝一〇人、一個二円より、グループ、個人▽布製造花＝一〇人、一個一円より、グループ、個人▽ビーズ刺しゅう＝二〇人、一枚二七〇円より、グループ、個人。

国年に加入すべき人とは？

保険のシオリ

【問い】国民年金では、希望をすれば加入することができるということですが、二十歳から五十九歳までの日本人は、必ず加入しなければならないと聞いていましたが、どうなのですか。（錦・遠藤生）

高い年金願い 加入する人も

【答え】国民年金では、強制的に加入しなければならない人と、本人の希望で加入できる人とあります。この希望をすれば加入できる人を、任意加入者といいます。

任意加入ができる人は、左のどれかにあてはまる人です。

1、市町村議会の議員。

2、他の年金制度から老齢（退職）年金を受けることができる人や、その制度の受給資格期間を満たしている人。

3、他の年金制度から障害年金、遺族年金を受けることができる人。

4、戦傷病者戦没者遺族等援護法などにより、年金を受けることができる人。

5、1から3までの人の配偶者と、他の年金制度加入者の配偶者。

6、学生（全日制大学、高校またはこれに準ずる学の学生、生徒）。

（平社会保険事務所）

みんぽう映画案内

※【平】

☆ひかり座（六・〇五）女体の神秘（七・四〇）片腕ドラゴン（↓30日）

☆聚楽館（五・三五）ジーザスクライスト・スーパースター（七・二〇）ペーパー・ムーン（↓29日）

☆平東映（六・三〇）女番長ゲリラ（八・〇二）海軍横須賀刑務所（九・三九）仁義なき戦い・代理戦争（↓26日　明朝四・二五まで上映）

☆平東宝（四・四〇）怒れ！タイガー（六・三〇）ゴキブリ刑事（八・〇〇）喜劇・男の腕だめし（↓26日）

☆アポロ座（五・一五）メカニック（六・四八）複数犯罪（↓30日）

☆名画座（七・三〇）拝啓天皇陛下様（↓26日）

☆平ロマン劇場（五・四四）花芯のたかまり（六・五四）（秘）わいせつの集団（八・〇四）女子大生・かりそめの妻（↓23日）

※【常磐】

☆三画座　熱い肌の誘惑　女教師・甘い生活　密猟（↓23日）

※【小名浜】

☆国際　男はつらいよ・寅次郎忘れな草　チョットだけよ全員集合・修羅雪姫（↓26日）

☆磐城座　エロ事師たち　女風呂色ざかり　女子大生・性愛図（↓23日）

☆金星座　囮　やくざ対Gメン　やくざ・れ姐御伝・総括リンチ（↓26日）

☆銀星座　ジャッカルの日　爆走（↓23日）

※【植田】

☆うえだ館　子連れ狼・親の心子の心　高校生無頼控・突きのムラマサ（↓23日）

☆中央館　スケバン・女の門の体験　性感追求　女子大生・セックス講座（↓23日）

☆菊多館　さそり　実録大幹部　任侠列伝・男（↓26日）

総合広告　設計施工
イナ喜
いわき市小名浜花畑町
でんわ92—5350

トリートメント
ヘアパックで美しくつややかな髪に致しましょう
ビューティーサロン 水野美容院
平駅前（ヨーカドー通り）TEL・74—2678

普通特殊 専門販売
浜通り唯一の 修理工場
石城計量社
いわき市平谷川瀬字三十九町
電㉖3468・8059

専門機械設備による製造が格安料金で受注！
★カーボン付き伝票　★両面印刷
★多量の印刷　★ナンバー入れ印刷
例　領収書・納品書・請求書・見積書・伝票
いわき印刷
平中神谷字十二所24　電34—2049

いわき市常磐地区宅地建物取引業組合
組合員物件
常磐開発株式会社　常磐不動産株式会社
ゆもと不動産株式会社　昭和土地開発株式会社
●釜ノ前住宅団地分譲中（ゆもと不動産㈱）
●矢津住宅団地分譲中（昭和土地開発㈱）
■土地・家屋の売買・貸地・貸家・貸間のご斡旋をいたします　多少にかかわらずご用命下さい
組合事務所　昭和土地開発株式会社内　常磐湯本町天王崎下の166　電42—2224

あなたにピッタリ
ニュースタイル
指の健康管理！
爪切り・マッサージ・マニキュア
ヘアサロン ゴン
平・四町目　電23—0644

「はる」は皆様の静かな憩いの場！
料亭 いま田
いわき市平字中町二三　電㉓一六一三
はる
いわき市平字田町（紅小路）電㉔三一六五

■小鳥は平和のシンボル
剝製・犬猫用品・薬品・各種ドッグフード
・赤カナリヤ
・レモンカナリヤ
・手のり文鳥
・手のりインコ
入荷しております
ペットのご相談は当店にお任せ下さい
卸小売
ペットのコンサルタント
橋本小鳥店
74—4013
大黒屋デパート小鳥部
23—1191
小鳥・小鳥用具・餌料・小動物・金魚餌

祝祭日には家ごとに国旗
国旗一式
卸し・小売り
さかいや本店
平・六町目　電㉔二四八五・四七五二

皆さまの健康と人間回復に奉仕する—
東映サウナ
いわき市平・十五町目　東映24ビル
TEL・74—3322・74—8504
東映24ビル
午前10時～翌朝7時30分まで
2F　男性専用　¥600　東映サウナドック
3F　女性 ¥600・男性 ¥800　レジャー サウナM・B
●女性の時間　毎日　午前10時～午後4時
●男性の時間　毎日　午後5時～翌朝7時
マッサージ　¥900・女性全身美容　¥1,000から
毎週水曜日は定休日

融資・保証人不要　電話債券・不動産担保
三侑商事
いわき市平字中町二三　電七四—八四四八

肉の御用は
下坂食肉店
好間町　電㊴三二二四　二四四七

会津清酒
大和川
いわき市平字材木町
大喜多や
TEL・㉓3722

美の勿来焼

勿来焼に関しては、以前本紙上に二、三の方法が発表されたようであるが、今回その窯跡が発見されたらしいという話が、市の教育委員会からあり、市教委文化振興係長の鈴木重美さんの案内で、社教課長石川佐中さん、学友松本周司君に同行し、窯跡を探索したのは、去る三月二日の良く晴れた心地よい日であった。

色出しに特殊な釉薬

鮫肌手が大きな特徴

いわゆる勿来焼の窯跡と思われる地点に到着すると、大小の陶片や窯を作るに用いた煉瓦状の角形素焼の残片とかが、ツク、トチなど窯道具が相当数散乱して、不出来のすり鉢の一部なども見い出されたが、いわゆる勿来手の破片は見い出されなかった。

釉薬のかかった陶片や窯の状態から考えて、この場所は、江戸末期から明治初期にかけて製陶された、小規模の窯跡と思われる。

この期に、相馬焼の指導あるいは影響を受けて出来たと考えられる窯は、いわき地方では、尼子焼、荒川焼、赤井焼などがある。その他、益子焼、笠間焼、白岩焼、檜岡焼、平清水焼、新庄焼など、皆相馬焼が関係した窯である。

相馬焼が、江戸中期から末期ごろまで相当数の販売高をあげたことは、多くの文献によって明らかである。例えば、相馬藩の御用商人であった吉田屋の記録によれば、文久三年、円通丸が一回に江戸へ送った相馬焼は、二九四俵であったと記されている。

また古事類苑によると、天保年間の土瓶については、瀬戸焼、京焼、相馬焼の三種類しか記載がなく、いかに相馬焼が著名であったかがわかるし、その質においても、あの美しい鮫肌手が出来ると、大分劣っていたように考えられる。

いわれる。そしてこの釉薬は相馬焼にもあって、明治中期ごろに大量生産されたものである。

今後勿来のどこかで、いわゆる鮫肌釉の破片が発見された時、初めて勿来焼の名前が残ったものと考えていいかと思うが現在の時点では、勿来焼は従来通り松永政太氏が、明治六年勿来村及び羽鳥村の原石を顔料として創出した、相馬の一種とする説が妥当と思うがいかがであろうか。私としては今後の研究に待つほかはないと思う。

以上相馬焼と書いたものは、大堀相馬焼をさし、いわゆる官窯である。田代相馬焼（相馬駒焼）のことではない。

（日本陶磁協会会員・水野泰皓）

×　×　×

×　×　×

なお、あり、商品の価値としては、大

鮫肌手が有名になったのは、相馬焼と本郷焼の勿来手として、海外にまで知られるようになったものである。

また勿来焼が有名になったのは、相馬焼と本郷焼の勿来手として、海外にまで知られるようになったものである。

勿来村などの原石を顔料に

何故にして勿来焼という名前が残ったのであろうか、釉薬を勿来から取り寄せたためか、勿来の窯跡の破片からみると、土が極めて粗く、当時の相馬焼とは雲泥の差極めて良質で、現在工芸的にみても、高く評価されるものが多々あるのである。

元来、勿来焼とは、鮫肌手、釉面に細かい顆粒状の凹凸があり、釉色は概して褐色か、灰色であるが、時に焼成の関係で、火色の出たものがあり、古くから同種のものは、他陶でも存在したのである。

その釉薬は特殊なもので、第三紀層中に層をなして産出する、珪藻土と堅木灰とを混ぜて用いる

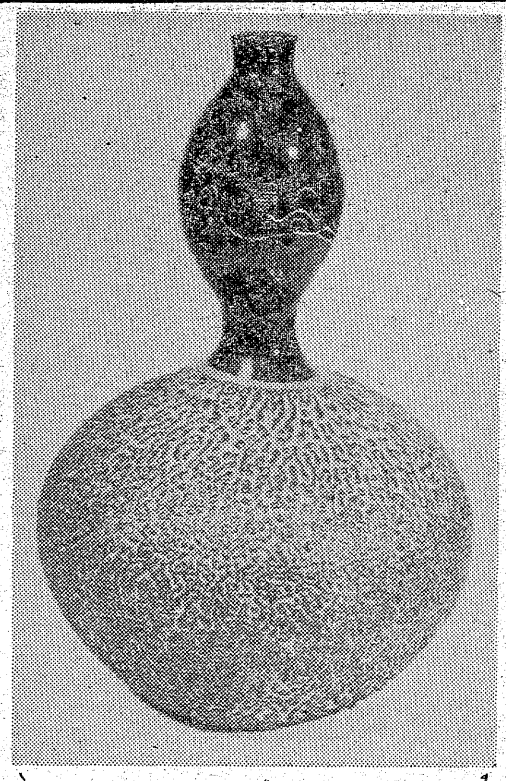

大堀相馬焼勿来手瓢形徳利

高さ…二十四㌢

徳利の頭部に黒釉をかけ、走馬の図を白釉の筒掛けで描く。胴部には鮫肌釉、いわゆる勿来焼といわれる釉をかける。明治中期ごろの大堀相馬焼で量産されたものである。見た目よりはずっと軽く、水はされた良質の土を使って、紙のように薄く引き上げた工人の『ロクロ』の業は素晴らしい。斯様な誠実な作品は、今日見い出すことは出来ない。

われわれは多くの人々の生活の中で、大事に使われてきたこの徳利の中に、真の美を見い出すことが出来るだろう。

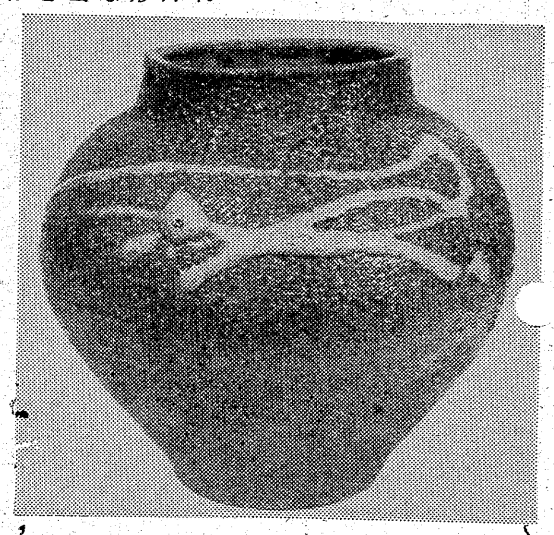

大堀相馬焼勿来手小壺

高さ…15・5㌢

全面に鮫肌釉をかけ、白釉を流しかけて、1種の模様としている。おそらく茶壺である。

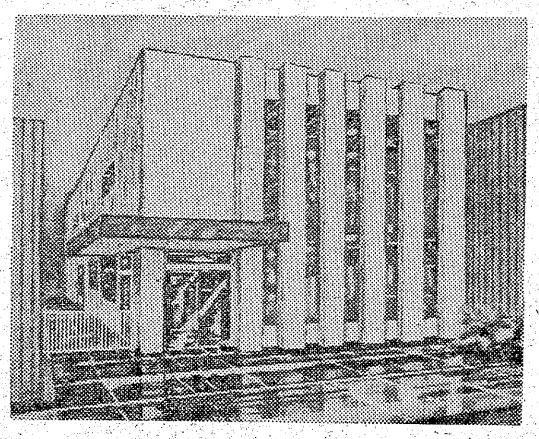

祝　力行会平支店店舗新築落成

設計　監理
永山建築設計事務所
所長　永山　貴一
いわき市平谷川瀬字三十九町　電㉔3769

施工
有限会社　長瀬工務店
代表取締役　長瀬　義高
いわき市平字大工町21　電㉔5701

私たち業者が店舗建築に協力しました　(順不同)

土工事	片寄組	代表 片寄　孝平	
鉄骨工事	赤坂鉄工所	代表 赤坂　長吉	
ヘーベル工事	東開商事株式会社 いわき営業所	所長 笹木　英一	
防水工事	田村建材株式会社	代表取締役 田村　保則	
家具工事	平木工産業有限会社	専務取締役 鈴木　四男	
ガラス工事	株式会社 大橋ガラス店	代表取締役 大橋　政夫	
木材納入	協栄木材株式会社	代表取締役 織田　シゲ	
暖冷房空調設備工事	株式会社 協立ガス機器	代表取締役 岡村　信夫	
金庫室鉄扉取付工事	株式会社 萩金庫商会	代表取締役 萩　広行	
解体工事	鈴光建設	代表 鈴木　弘二	
板金工事	引地板金店	代表 引地　敏男	
サッシ工事	いわきサッシ株式会社	代表取締役 吉村　義男	
内装工事	株式会社 平新	代表取締役 根本　武雄	
畳工事	吉田畳店	代表 吉田孝治郎	
左官工事	小川左官工業	代表 小川　満	
タイル工事	吉渡タイル工務所	代表 吉渡　淳悟	
塗装工事	塩田塗装店	代表 塩田　義男	
木製建具工事	馬場木工所	代表 馬場金一郎	
電気工事	高柳電設工業株式会社 平営業所	所長 星野　清	
給排水衛生設備工事	堀越工業所	代表 荒　昭夫	

25日から観光イチゴ

初夏の味覚たっぷりと

観光イチゴ園として知られている、いわき市平藤間の〝イチゴ摘み〟が二十五日から五月五日までの十一日間行われる。これに先立ち、県、市、報道機関など招待による試食会が二十二日午前、行われた。

今年のイチゴは異常天候により作柄・品種とも昨年に比べ少し落ちていることから、イチゴ摘み期間は昨年より十五日間も短くなり、価格も百㌘百円のグラム売りとなった。

藤間地区の観光イチゴ摘みは今年で十年目を迎えるが、特に今年は周期的な低温の繰り返しの長かった異常天候によって、イチゴが昨年に比べひとまわり小さく、品質も落ち、奇形イチゴが多い。この品薄でイチゴ摘みの値段は百㌘百円のハカリ売り（入園料含む）で、入園のさいは三百㌘位入るカップを入園者に渡すことにしている。

昨年のカップは五百㌘カップで、四月十五日から四月三十日までが三百五十円、五月一日から十日まで三百円と安く、今年は四割以上アップとなった。

一方、観光イチゴ園として開放される今年のイチゴ園は三十九戸の栽培する三十七㌃だが、昨年一㌃中、一・五㌧の収穫があったのに対し、今年は半分の七・五～六㌧だという。

それでも青い葉かげからちらつく赤いイチゴを求めてのイチゴ摘みは『ああ大きいワ』『なんだ裏はまた青いや』と、探し摘む楽しみはやってみなければわからないダイゴ味。初夏はイチゴの味覚から近づいている。

【藤間の観光イチゴ摘み】

ひと足早く試食会　平の藤間

遠足を兼ね交通勉強

農村の子らがマチへ

「遠足を兼ねて交通ルールを学ぼう」と、いわき市四倉町駒込の四倉第四幼稚園（神田カヲル園長、二十人）は、二十二日同市平の松ケ岡公園に園児とその父兄ら三十六人が、いわき中央署の長谷川、合津婦人巡視員に見守られてやって来た。

同幼稚園は、今月四日から十五日にかけて行われた春の全国交通安全運動期間中、いわき中央署が地元民の協力で、農村部を対象として結成した幼児交通安全クラブの一つで、「玉造幼児交通安全クラブ」が正式名称。

同幼稚園のある駒込地区は、四倉の町から約九㌔と、いわゆる〝山村地帯〟で道路を横断するにも①立ち止まり②左右確認③手をあげて渡る―といってもどうも実感がわかない。以前は遠足というと付近のお寺だったが、安全クラブも出来たことだし、一度交通量の多いマチへ出て実際に交通ルールを学ぼうということになった。

遠足に先立ち、十九日には中央署から巡視員や警察官を招いて、模擬信号機で、信号の見方を学んでいたので、園児達は平市街地の横断歩道にさしかかると、前、左右を良く見て横断、ムリに横断しようとする大人を見るなり「あの渡り方はダメだね」と言うなど、指導に当たった交通巡視員も思わず二コ二コ。

このあと、目的地のサクラ咲く松ケ岡公園に行き、お母さんが作ってくれた弁当を食べ、ボートや豆電車に乗るなど楽しい一日を過ごした。

【マチの横断歩道を実際に渡ってみせる山の園児たち】

ウルトラマンの

蛭田充画伯（勿来出身）

ヤン・ヤンで実演会

5月3日　良い子にプレゼント

平駅ビルのヤン・ヤンは良い子へのプレゼントとして、こどもの日前の休日、五月三日午後、茶の間のテレビの人気者ウルトラマン連載画家蛭田充さん（いわき市勿来町出身）を招き、良い子たちに目の前で描いたウルトラマンを贈る。

毎夕刻、良い子たちをテレビに、あるいは少年サンデーや単行本にくぎづけにするウルトラマン

【人気のウルトラマン漫画】は、A（エース）から『太郎』、今は『レオ』と引き継がせて悪い怪獣や宇宙人と戦う平和の闘士だが、この生みの親が蛭田画伯。危機にのぞんで変身、宇宙を飛び回り、プロレス、キックボクシングから柔道、空手とあらゆる技を駆使、手に汗を握らせる活躍が、蛭田さんのペン先から生まれてくる。その生きた絵がプレゼントされるとあって前人気はすごい。

当日は午後一時から三時まで、ヤン・ヤン三階の流れる川の横で行われるが、流れる川には『カナンの泉』があるように、そばに義援金箱を設けて、良い子たちから寄せられた浄財は、いわき民報社を通じカナン村に贈られる。

優良事業所と従業員を表彰

浄化槽施工協会総会

いわき地区浄化槽施工協会の総会は二十六日午後一時から勿来の天鼓荘で開き、前年度の事業経過報告の後、四十九年度の事業計画を決める。なお、席上優良事業所、永年勤続従業員の表彰を行う。表彰者次の通り。

【事業所】佐藤設備工業所　沼里工業所　新産工業

【従業員】土谷松之助（千葉設備）橋本仙吉（マルシチ）今泉正男（東洋水機）西村宏一（同）長瀬弘泰（同）鈴木賢司（同）

くらし随筆

結婚の条件

（その一）

佐久間仁

年頃の娘をもつと、親達の方が気がもめる。

どこのご家庭でも同じことなのだろうが、婚期を逃さないうちに早く相応した人に嫁がせ、幸せな生活をおくらせてやりたいと願う！

かく申す私には二人の娘があり、上の娘は当年満二十五歳…まさに適齢もよいところである。

花もつぼみのうちにと気をもむうちに年を重ねて、そろそろ〝あせり〟の兆候が顕著になってきた。

◇

かねがね結婚は、「見合い」でも「恋愛」でもよいから自分で責任のもてる相手を選ぶことを約束していたが、娘には理想とする「結婚の条件」があった。

その第一…背の高い人、少なくとも一七〇㌢以上。

その第二…容貌容姿にはこだわらないが、肥満体でない人。

その第三…できれば長男でない人。

おおむね今日的若い女性の一般的条件と見受けられる。「家つき、カーつき、ババー抜き」とか「三食昼寝つき」などの条件でなかったのは、せめてものなぐさめでもある。控え目な条件とは思ったが、娘は第一の条件だけは絶対に固執した。

それは当のご本人が一五〇㌢ばかりそこそこの小粒ちゃんでコンプレックスもあったのだろうが、これからの世代を考えると、わが子は人なみ以上に大きく育てたい、そのためにはせめて〝背の君〟だけでもというイジラシイほどの悲願もこめられているのである。

◇

この単純明快な優性学的絶対条件がその後の談話をしばしば空転させることになる。

全世界の賞を独占・映画史上最大の栄誉に輝く傑作！■ウイリアム・ホールデン／アレック・ギネス／ジャック・ホーキンス／ジョフリイ・ホーン／早川雪州

戦場にかける橋

24▷30日　＜同時上映＞エメラルド殺人事件

コーヒーをのみながら映画を　洋画喫茶　銀星座　54　2535　地下駐車場付

★26日まで★やくざ対Gメンおとり★総括リンチ★金星座★

HOTEL Fuyo

小名浜にあなたのホテルの花がひらきました

全10室・バス・トイレ・テレビ・地下駐車場付き

金星座ビル・1～2F・54―6511ホテルふよう

ゴルフショップ S&N 開店4周年謝恩大バーゲン第2弾 期日4月22日～30日まで

これからゴルフをやられる方へ!!

ハーフセット国産超一流のフルウイングを自信を持ってお薦めいたします

フルウイング	SP	25,000	フルウイング	DX	37,900
キャデーバッグ		5,500	キャデーバッグ		5,500
ヘッドカバー		500	ヘッドカバー		500
シューズ		6,300	シューズ		6,300
手袋		1,300	手袋		1,300
ソックス		450	ソックス		450
合計¥39,250を		¥30,000	合計¥51,950を		¥36,900

Honeycomb GOLF CLUBS PAT. PENDING

一流ブランド商品を画期的な低価格で大奉仕!!

◉半袖（春夏物）ウエア・スラックス・シューズ……半額セール

◉舶来アイアンセット（9本）中古…在庫豊富

◉シューズ　フットジョイ¥26,000～¥29,000の品を¥21,000

いわき市平字小太郎町（福島不動産ビル1階）電23―7191

中之作に近海カツオ

けさ祝儀相場にわく

昨年より八日遅い　23トンを水揚げ

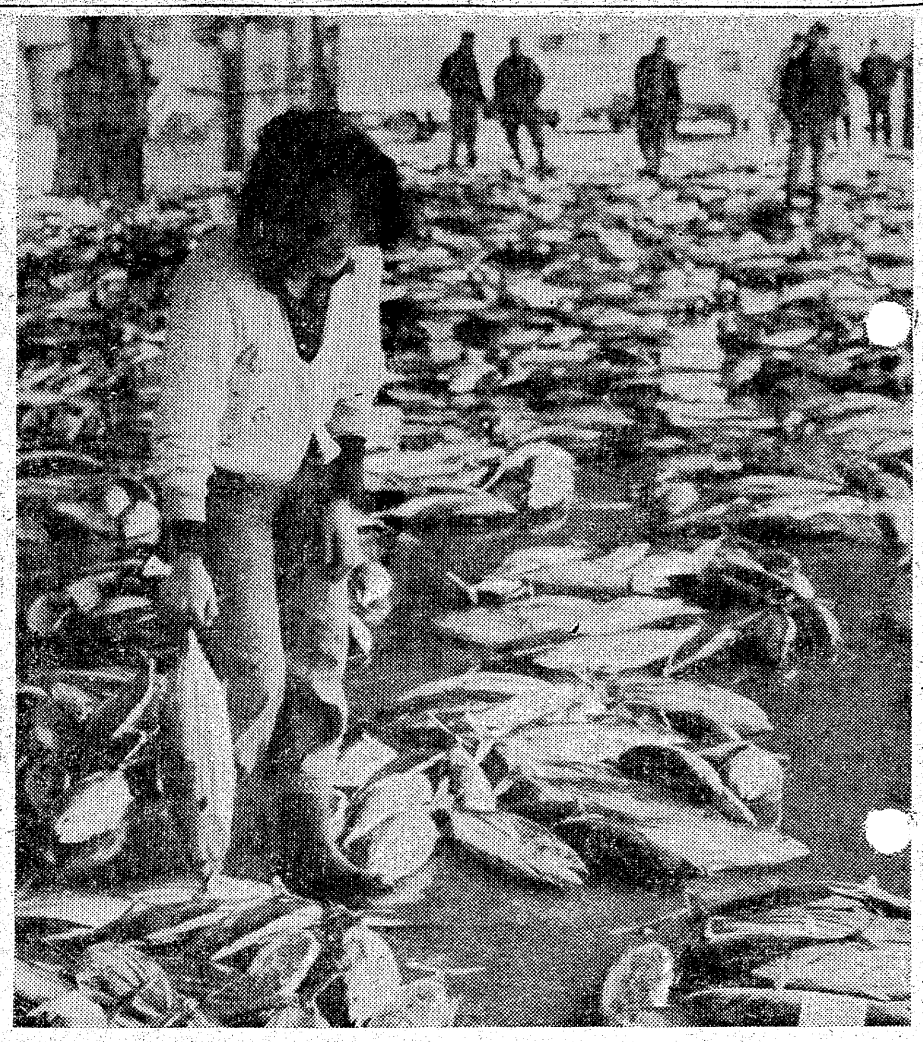

東北各港のトップを切って二十三日朝、いわき市・中之作港に近海カツオが水揚げされた。高知県幡多郡佐賀町の一本釣漁船「第二高泰丸」（五九トン、辻高子船長・二十五人乗り組み）が、十九日から二十日にかけ三重県・潮ノ岬沖三百四十キロ付近で釣り揚げたもので、昨年の三倍の二十三・二トンとビンナガマグロ二・三トン。

同船が入港すると同時に関係者、セリ人など約百人が集まり見守る中、次々と揚げられるカツオに同港市場は活気づいていた。揚げられたカツオはいずれも中型のもので、一本が二キロ程度。昨年に比べ八日遅く、例年より一週間から十日早かった。

水揚げに約二時間が費やされたあと、セリ人の威勢のよいかけ声と共に五百六十～三百六十円の〝御祝儀相場〟で仲買人に引き取られた。

出荷先は平を中心とした同市内、そのほか宮城、岩手、秋田など。

中之作漁協では、昨年は八トンしか水揚げされず六百十～五百三十円と高かった。だが、今年も一般庶民の口に行くまではキロ当たり千円以上になり、初夏の味覚もハシリだけにまだまだ高嶺の花だという。

【初水揚げされた近海カツオ】

手配の横領男　競輪場で逮捕

いわき中央署は二十二日夕、かねて横領の疑いで全国に指名手配していた同市常磐湯本町三函一沢一夫（四〇）を逮捕した。

調べによると愛沢は昨年九月上旬、同市平、元電設業Aさん（四〇）から、Aさん発行の額面百万円と六十万円の約束手形の割引を依頼され、百五十万円で割り出したが、この金をAさんに渡さず、自分の借金にあてていた。愛沢はこの日、平競輪場に遊びに来ていて、パトロール中の同署員に職務質問を受け、逮捕された。

北洋　中部流し網へ第一陣出航

きょう小名浜から一隻

サケ・マス漁期が迫り、いわき市内の各港も活気づいているが二十三日午前、先陣を切って小名浜港の真盛漁業会社（比佐真平社長）所属の中部流し網船、第三十八真盛丸（六〇・九トン）＝熊谷勝幸船長ほか十八人乗り組み＝が出港した。

この日は、川部小の三年生五十五人が富沢ミチコ教諭に引率され、同港見学に来ており、出港するサケ・マス船を見るのは初めてのことだけに大喜び。出港して行く漁船員達の家族と一緒になって「元気でネー」などと呼声をあげ、五色のテープを交換してしばしの別れを惜しんでいた。

だが、日ソ漁業交渉がまだ妥結していないため、来月一日の解禁も決定していないが、妥結を見越して二十八日ごろ、北海道・釧路の北洋漁業基地へ着く。

なお、同流し網漁には同市内から二十二隻出港、一航海約一カ月をかけ、ノルマいっぱいの二十四トン（五十トン以上の漁船）の漁獲をめざす。

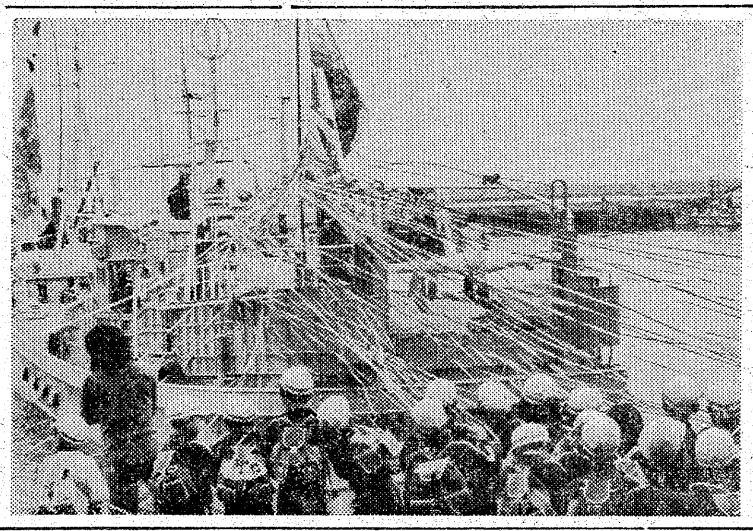

【遠足の小学生も激励、北洋へサケ・マス船が出航】

悪質　酒飲み無免許逮捕

二月前の事故で取消中

いわき中央署は二十二日午後十一時半、いわき市平下平窪字味噌農五ノ八、運転手西山真平（三四）を無免許と酒飲み運転の現行犯で逮捕した。

西山は、今年の一月二十九日、郡山で人身事故を起こし、免許停止中にもかかわらず、この日も自宅で友人と清酒約〇・九㍑を飲んで車を運転、同市平中平窪字高橋地内県道で一斉取り締まり中の同署員に捕まったもの。

酒を飲み出刃振り回し脅す

立ち退き示談が不満と

いわき中央署は二十二日午後四時半、いわき市好間町北好間字板木沢、食品販売業目黒玉城（三八）を銃刀法違反の現行犯で逮捕した。

目黒は同時刻ごろ、酒を飲んで同町北好間、オガライト工場水野産業経営者藁谷清忠さん（六五）方を訪れ、藁谷さんに「示談書類をよこせ」と出刃包丁（刃渡り十九・六㌢）を振り上げて脅かしていたもので、一一〇番通報を受けて駆けつけた同署員に逮捕された。

目黒は藁谷さんから家の立ち退きを要求されて示談がすでに決まっていたが、酒を飲んだいきおいで示談内容に不満があると、脅迫したもの。

電気ゴタツでボヤ騒ぎ

いわき市小名浜字車一人二二五ノ二、無職桧山つや子さん（五三）方一階に間借りしている、会社員脊井一夫さん（三〇）の部屋から出火、たたみ二畳と床板二平方㍍を焼いて、十二分後に消し止めた。

二十三日午前零時九分ごろ

いわき東署と市消防本部の調べによると、脊井さん方の電気ゴタツの過熱らしい。

恐かつの片割れを逮捕

いわき中央署は二十二日夜、いわき市好間町上好間字小舘四四、工員斎藤三郎（三七）を恐かつ六、詐欺など前科五犯、運転手変未遂の疑いで逮捕した。

調べによると、斎藤は十五日逮捕された住所不定、無職松本昌吉（三三）と共謀、松本の別れた内妻Aさん（三三）が以前交際していた同市平の雑貨商、Bさん（五〇）を十四日午後七時半ごろ、同市好間町の喫茶店に呼び出して因縁をつけ「三十万円を出せ」と脅かしたもので、捜査中の同署員に自宅で捕えられた。

指令車が事故

二十二日午後三時五分ごろ、いわき市平字中町一ノ一地内6号国道交差点で、同市平中平窪字細田三〇、公務員薄葉満さん（三四）運転の内郷消防署指令車が右折しようとして、直進してきた同市平上荒川字堀ノ内三六、会社役員谷潤治さん（四八）運転の普通ライトバンと衝突。双方の車の前部を小破しただけで、幸いケガはなかった。

いわき中央署の調べによると、直進車がくるのに薄葉さんが無理に右折しようとしたため。

遠野でBCG　いわき市遠野支所は二十四日午後一時から三時まで、上遠野小中でツベルクリン判定、BCG接種を行う。

四倉、大野でツベルクリン判定　いわき市四倉支所は二十四日午前九時半から十一時半まで四倉中、同午後一時半から三時半まで大野中でツベルクリン判定、BCG接種を行う。

宍戸正勝大和尚（曹洞宗等国山松堂院第四十二世権大教師）二十日午前四時四十分日立市の病院で遷化、七十七歳。二十二日いわき市平字古殿治町一〇二の松堂院で同宗寺院四十六人により密葬、葬儀を行った。本葬の日取りは未定。喪主は広見師。

昭和三十二年から宗議会議員三期をつとめ副議長、財政部長を歴任した。県内で三人目の黄恩衣を曹洞宗管長から許可され、住職五十年勤続の特別褒賞も受けている。

交通事故

	発生	死者	傷者
いわき中央署	3件	0	4人
〃東署	0	0	0
〃南署	1件	0	1人

（22日・県警交通企画課調べ）

ファミリースナップコンテスト！　4月22日(月)→5月10日(金)

あなたも参加してみませんか！

ご家族の写真なら何でも
お客さまのカラープリントであれば（Eサイズ）何でもOKです！
★参加賞として　全員に　エプロンプレゼント
★入賞は各店5名様　ステキな賞品を用意いたしております
〔発表〕6月1日　応募案内票は田中各店でどうぞ

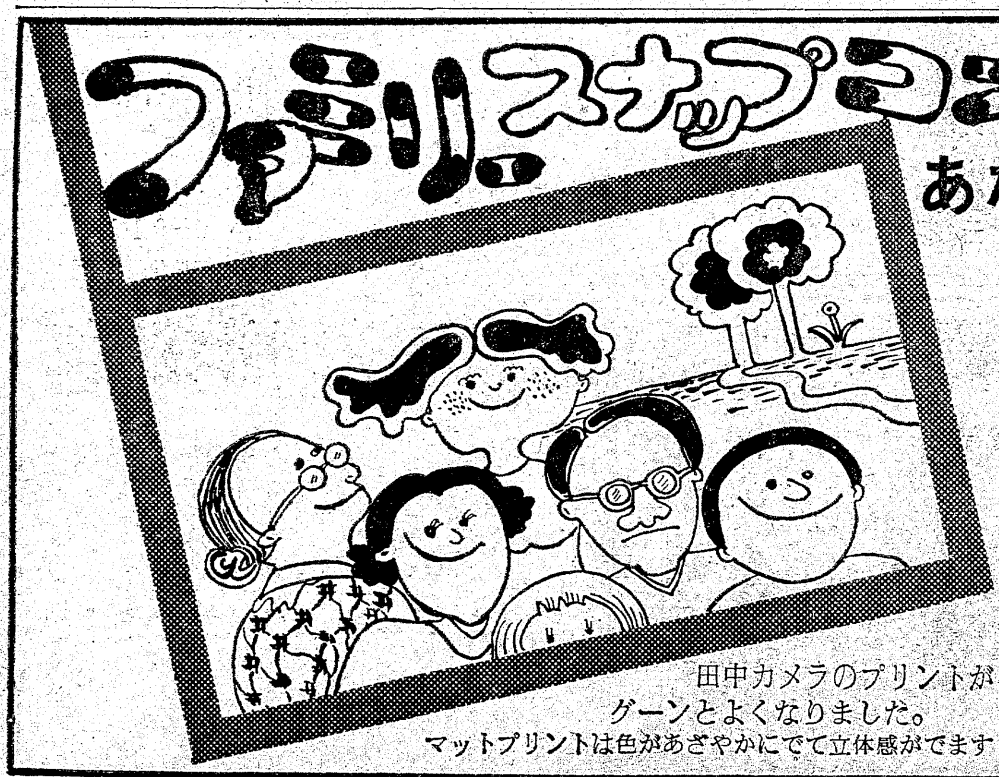

田中カメラのプリントが
グーンとよくなりました。
マットプリントは色があざやかにでて立体感がでます

●カメラの　田中

■平駅前本店　☎23—2024(代)
■平三町目店　☎23—1405
■平大黒屋店（1F）　☎23—1191
■平ステーション店　☎22—1933