江戸時代の政治と生活 ①

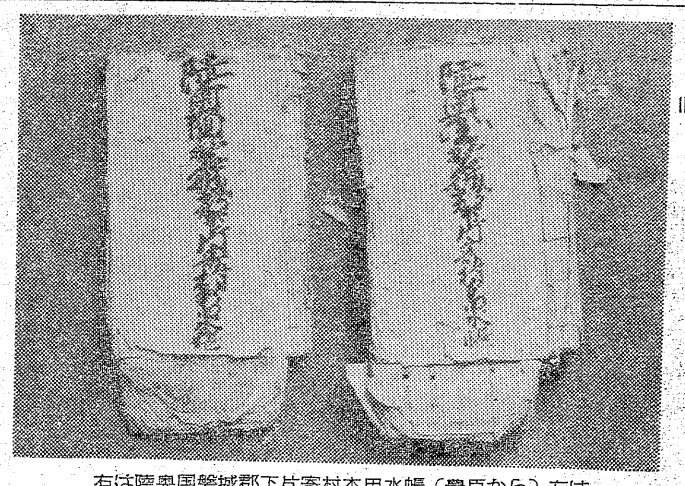

右は陸奥国磐城郡下片寄村本田水帳（豊臣から）左は同新田水帳（元禄から）

☆…江戸時代の農民は、日本の人口の僅か一割…☆
☆…程度の士族によって統治され、農本主義の…☆
☆…政策の下で、苛斂誅求にあえぎながら、苦…☆
☆…しい農民生活を続けなければならなかっ…☆
☆…た。その百姓生活の実態と、治める者の態…☆
☆…度について、在郷に残る伝承や内藤文書と…☆
☆…その他の資料から拾って書いてみよう。…☆

江戸時代の庶民政治の大要

豊臣秀吉は天正十六年（一五八八）刀狩令を発布し、地方豪族の武装を解除し、武士と農民に分類しようとした。また同十九年には士農工商の身分法を制定し、全国に統一した検地を行って土地台帳を整備し、農民に土地を与え、農民を土地に緊縛しようとした。慶長八年（一六〇三）徳川家康が幕府を江戸に創立するや、秀吉の政策であった農本主義を、江戸幕府の政策とした。

労役割当 年貢収奪 に苦しんだ農民

役銭納めた商人、棒手振

厳しい規制 受けた農民

当時、日本の人口は約三千二百万人で、内農民が八割を占め、武士が一割、残りの一割が「エタ」即ち俗称ガーボ族や番太と称し、棒などを使って部落の用心棒を勤めたり、山番をした人達や商工に従事する人達であった。全人口の僅か一割に過ぎない武士階級が庶民を支配し、八割も占める農民を農地に縛り付け、封建政治本来の米生産に努力させた。徳川の強大な武力と共に、幕府を支える経済的大黒柱であった。

三代将軍家光の頃には、幕府の基礎もようやく安定し、農民も農地に定着し、日常生活や農業経営の両面に厳しい規制を受けた。農民は好むと好まざるとにかかわらず、藩や幕府の命に従い、原始的百姓生活を続けなければならなかった。しかし、平城が御城山に築造されてから、旧城下町の久保町や北目町が衰微して、いまの四町目辺りが商業町として発展した。また、一方在方でも、小名浜や江名浜等の漁業が発展し、浜の魚が平町に運ばれ、四町目の五十集屋（魚問屋）で市販された。御上に役銭を納めた棒手振達は、問屋から買い受けた魚を町中かつぎ歩き、小売りした。町の商売人も役銭を納めて商売をした。こうして物々交換から商品貨幣経済へと発展して来たのは、家康が幕府を開いてから、約五十年後の慶安（一六四八）の頃からである。

百姓はやせ 商人は太る

一方百姓の面でも、いままで刈敷や人糞、厩肥のみ使用したのが、浜から魚肥がはいり、稲扱きも従来扱箸と称し、竹を割って二穂宛扱いたのが、享保の頃になって、かねの櫛の様な千歯稲扱きが現れ、籾をあおるのに箕を使っていたのが、唐箕が出来た。また青田の虫取りに鯨油を使う様になり、自給自足の百姓の暮らしも、必然的に貨幣経済へと入らざるを得なくなった。

こうした貨幣経済が発展すればする程、困ったのは百姓であった。百姓は自分勝手に好きな物を自由に作るわけにゆかず、何から何まで御上の訪しを得てやらねばならず、金になるからといっても、どうにもならなかった。また、余剰農産物を平町の問屋に運んでも役人と商人の馴れ合いで、二束三文に値踏みされ、儲けは商人であって何ら得る所はなく、百姓はやせ、商人は太った。

武士達の生活は派手に

武士階級は商品貨幣経済が進展すればする程、武士の生活が派手になり、きまりきった知行では生活が苦しいから、年貢納入にも「定免制」即ち凶作、豊作に関係なく、十年間を平均した年貢米を取り立てる制度を設けて収入の安定を図り、年貢を収奪し、それでも貨幣経済の進展に追い切れず、百姓に召使の労役まで割り当てた。これは国元の士族ばかりでなく、江戸づめの者にまで割り当てた。これより使用人を奉公人という。

この他、士族の厩の蹄鐵や馬の飼料の徴収に至るまで、取られる物は何でも取り上げた。また在郷においては農業土木や河川道路の普請に至るまで、郷普請と称して百姓に義務人足を割り当てた。また、藩が幕府より御手伝い金等を命じられた場合は、平藩の様に財政困難であったなら、その負担は必ず百姓に降り掛かって来た。元文年間の百姓一揆の原因等も、この辺にあった。

（平中神谷字知賀七四・いわき地方史研究会会員・志賀伝吉）

（つづく）

買いあさる主婦は明日を信じない　席題

磐城桜まつり　川柳に一白さん天位

磐城桜まつり行事の一つ、桜まつり川柳大会は四月二十一日、磐城観光協会といわき川柳会の共催で開かれ、悪天候の中、各地から愛好家数十人が参加して盛会だった。相題、席題の入選句は次の通り。

▽相題『コーヒー』江尻麥秋選

一杯のコーヒー商談良く纏め　寿水（天位）

▽同『仲よし』　加藤香風選

ライバルとなって仲よし磨き合い　一白（天位）

▽席題『買物』高野六七八選

買いあさる主婦は明日を信じない　一白（　）

第二回桜まつり市民俳句大会

四月二十一日・富ケ浦公園

（天位）

閉山の形見の一樹花万朶　海光子（地位）

夜桜を見て来て漁夫ら船に寝る　秋桜子（人位）

茫々と土筆吹かるる兵士塚　良一（佳作）

三鬼忌や地下街に妻見失ふ　一舟

帰港電船より先に燕くる　良一

紀代女

葬列って帰る生家に唯も居す　青峙

法要の菓子の啓蟄の一番手　徹

妻が来と山吹金の灯をともし　夫

（準佳作）

暗きまま海澎れおり花の雨　呉

花散りし行方工場群立す　十市郎

陽を跳ねて水の躍いわく花の下　徹

初つばめ先ず啓蟄の一番手　海光子

中年や訃の泊目に花遠し　青峙

花の陸墨天の海遠く荒れ　隆一

春闌の圏外に樗み蜂を飼ふ　青峙

仏生会農婦総出の畦仕度　隆一

啄木忌海鷗の港にゴムボート　徹

生れて飛ぶ仏の膝に寄の蠅　くじら

放けば闌の早蕨伸びなやみ　秋桜子

苔むした肌にいのちの花をつけ　紀代女

花万朶マイクのわたる保育園　安達　真弓

花嫁ご祝に来て出さる桜漬　菊地　秋歩

〈選者吟〉

雪解けの瀬音に添寄母郷行　芳江

糸ざくら近き椿の気息見ゆ　芳賀　他郷

仏生会ひよこ来らす紙の象　菊地　秋歩

達治の忌おそき瞬の蝦夷桜　千葉　洛葉

火の見より高き家なし村囃　千葉　洛葉

春愁や深爪剪りし指疼く　蜷田　観司

満船に積み春潮を溢れしむ　蜷田　観司

わが肌の濡るるがごとし花の雨　高木　公園

さくら咲く宙にあまたの音充ちて　高木　公園

曇り来て白をつくせり墓地の花　石井　芳江

花万朶歓乃（あいたい）ひびく日　石井　芳江

の出前

花提灯電線通ふ枝から枝　石井　芳江

蒲公英の丘で縄汽車乗捻てる　石井　芳江

微（ぜんまい）のころまでせんま　石井　芳江

い食い喫く　石井　芳江

お座敷をご利用ください
ご宴会に……ご会合に……ご家族連れで
ご利用ください

香港仕込みの本格的な味!!
中国料理　鳳翔（ほうしょう）
平駅前（白銀町・高橋ビル）TEL・23—0251

ぴったりサイズで大きなゆとり　安全な快適経済車

カローラ30（さんまる）
発表会
5月10（金）11（土）12（日）
午前9時～午後6時

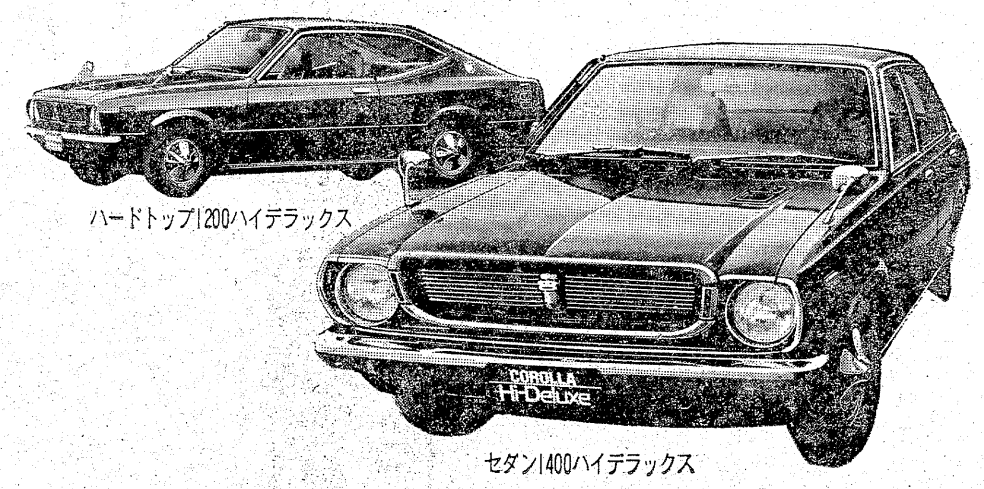

ハードトップ1200ハイデラックス
セダン1400ハイデラックス

▷会場ご案内◁
＜平会場＞
神谷カローラセンター
平下神谷字馬洗12　電㉔5220
＜勿来会場＞
勿来営業所
錦町字鷲作69　電㉓6131
＜小名浜会場＞
小名浜ショッピングセンター
小名浜字蛭川南5—4　電㊱2623
＜富岡会場＞
富岡営業所
富岡町小浜字大膳原51　電㊷3607
＜原町会場＞
原町営業所
原町市本町3丁目26　電㉓4131
＜相馬会場＞
相馬営業所
相馬市塚ノ町8—6　電⑤4011

カローラ
1200/1400 1600
SEDAN・HARDTOP・LEVIN・VAN

●社員募集●
▷職種＝営業部員……若干名
健康でファイトのある方
※希望者は本社総務部あて　履歴書ご持参ください

ありがとう、おかあさん
母の日をハイジと共に

発表会場はテレビの人気ものハイジが目印　ご家族そろってお楽しみいただけるよう　いろいろな企画を用意しました　カローラ30に乗ったりハイジと記念撮影したり　また豪華な賞品が当たるスピード三角くじを差し上げます　ぜひお出かけください
☆自動車用品・レジャー用品の特価販売をいたします
☆当日ご契約をされた方と　査定をされた方に記念品を差し上げます

●安全な快適経済車カローラ30は…
これからの時代にぴったりのサイズしかな安全性から生まれるのびやかゆとり　排出ガス対策にも積極的に取り組みました　もちろんファミリーカーとしての経済性にすぐれた車ですカローラ30を発表会場でじっくりご検討ください

愛される車をめざして
TOYOTA
トヨタカローラいわき株式会社
本社　いわき市平字堂ノ前5　電㉔6166代

いわきの民謡

(11)

常磐炭坑節

果ては歌手になろうと思って親に相談したところ「そんな河原乞食になるのならかんどうする」と

で、久之浜出身の霧島昇（コロムビア）が全国を風びしていた時代であるから…。

あちこちで歌われた草苅唄

私には彼の心境が良く理解できる。そんなわけで、いわき民謡などはなんでも歌いこなしたという。〝草苅唄〟においては、実際河原乞食ともじっていった）。それもそのハズ。大楽氏と同年代きつくいわれ、思いとどまった（当時は旅芸人、歌手などを指して

に馬に乗って朝方の二時ごろ出発する。二里ほどのたんぼ道、あるいは山路を通りながら、往復歌ったものです。―お前、何束苅った―私しゃまだ三束―後の三束は二人で苅ろうか―というふうに、三束では帰れない。六束を一ダンといった事から、半分では馬につけられない。馬の両側に三束ずつつけてバランスをとったわけで、この歌詞からも伺えるように、協力して草を苅った、ほほえましい情景が、目の当たりに見えるようである。―ねてもねむたい―よいからねても―今朝の朝草夢で苅る

―こういう時には、ねむ気をさますために、大きな声で歌って草苅に励んだ。当時は大楽氏だけでなく、ほとんどの人があちこちで歌ったという。

北海道で聞いた常磐炭坑節

しかし、その大楽忠利氏も考えることあってか、昭和十一年六月、新天地を求めて北海道に美唄へと渡った。初めのうちは何かと苦難の道を歩んだが、その後事業に成功した。大楽氏に『北海道の思い出は』と聞いてみると、それはそれはいいきれないほどあるが、昭和二十三、四年ごろ、鈴木正夫の常磐炭坑節をラジオで聞いたのが一番印象に残っているという。彼はそのとき思った。『おらがの故郷の草苅唄が、炭坑節になってしまったワイ』と。しかし、遠い北海道にいながら、故郷の唄を聞いたのが嬉しかった。

木村知事とは同郷の大楽氏

もう一つの思い出は、現知事木村守江氏が通産省政務次官時代、昭和三十七、八年ごろ三井美唄工業所をおとずれた時、美唄市長から呼び出されて、現木村知事とお逢いしたのが、一生忘れられない思い出となった。木村知事と大楽氏は同郷の上に、しかも知事は四つ年上で、遊びに興じた間柄だ。政務次官時代に、幼友達、しかも後輩をたずねて激励するとは、偉くなる人はそういう点においても違うんだなあ―とつくづく感心したという。そんなことから里心がついた訳でもあるまいが、満三十二年間の北海道生活にピリオドを打って、昭和四十三年六月郷里に帰り、現在平下平窪字味噌農三の六で鉄一所を経営している。

七曲を掘り当て、ただ感激…

私と大楽氏との出会いは昭和四十四年六月、赤井民謡会での事。初めはごく平凡な会員と思っていたが、私はどこへ行っても、その土地土地の民謡を聞く事にしている。赤井民謡会といっても例外ではなかった。彼は、草苅唄のほか自分で持っていた唄は勿論、他の人まで紹介してくれた。それらを合わせると、大楽氏一人でなんと七曲のいわき民謡が保存されていた事になる。ただただ感激あるのみだった。もし、大楽氏が北海道から帰らなかったらと思うと…。それは考えない事にする。

（いわき市小名浜字林ノ上二四七の一七・いわき民謡保存会会長・坂脇尚基）

（つづく）

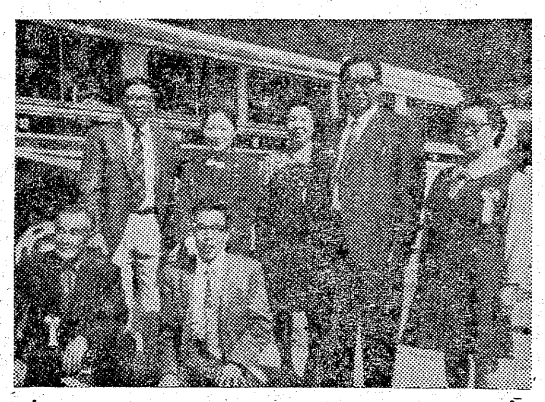

現在は大楽氏の指導を受けている赤井民謡会
＝田子倉ダム・芦ノ牧温泉の研修旅行で…

馬に乗り山野で歌う

保存されていた民謡

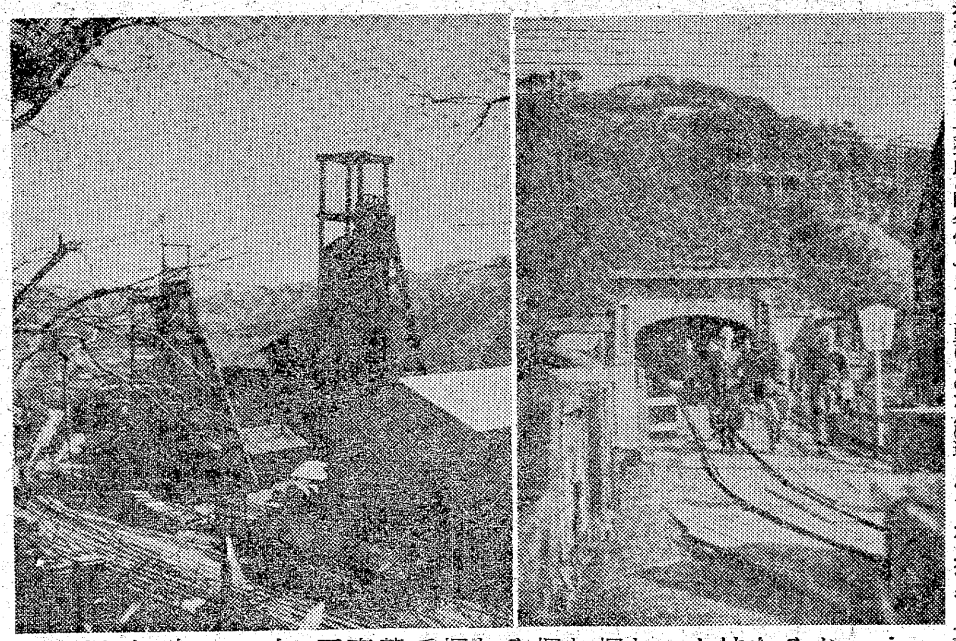

右＝三交替で掘れや掘れ掘れ…とはなやかだった炭鉱―坑内から出て来た人達はホッとした表情

左＝偉力を発揮した堅坑　大きな巻揚機がフル回転し　マチは活気付き　炭坑節がチマタに流れてゆく……

暮らしの中の唄声

藤原地区の草苅唄（常磐炭坑節の元唄）②

一、草苅やめなよ、朝つゆ寒だナイ　ア、ヤーローかったナイ
弱い体をヨーオードント持ちながらナイ　オーイ何束苅った

二、嫁姑だすなよ、藤原釜戸ナイ　ア、ヤーローかったナイ
馬の手綱でヨーオードント日を暮らすナイ　オーイ何束苅った

三、昔なじみとヨーオ、つまづく石はナイ　ア、ヤーローかったナイ
にくいからもヨーオードント後を見るナイ　オーイ何束苅った

グループめぐり

〝心で歌え〟をモットーに

民謡の師に迎えて赤井民謡会が発足した。当時は二十数人で練習していたが、いつのまにか一人去り二人去りして、現在ではわずかに十二人。いかに民謡の修業が厳しいかが伺えるというもの。発声のし方など、いつも坂脇氏にしかられたものです。「坂脇氏は自分の多忙な洋服商をかえりみず、小名浜から赤井まで出張してくれ、会員は時間のすぎるのも忘れて練習に夢中でした。今では親戚の結婚披露宴に招待されますと〝いわき出度〟〝さんさ時雨〟〝長持唄〟など堂々と歌える様になりました。

昭和四十七年十一月まで坂脇氏の指導を受けて来たが、坂脇氏が多忙なため、同年十二月から本会員の一人である大楽忠利氏が、坂脇氏の代理として指導に当たっている。民謡は心の芸術である。〝歌う時はいつも心で歌え〟ということを目標に、会員同志が励まし合い、現在特訓中とのこと。

会員は公務員あり、美容師、理容師、自動車運転手、農家の主婦、それに一般労務者ありで、老若男女、多種多様。〝仕事に張りが出て家庭も至って円満〟と会員からは大変な好評。

昭和四十二年九月、坂脇尚基氏を毎年一回の民謡研修旅行には、民謡発祥の地を訪ね、その土地で生まれた人達から、その土地の民謡を直接聞く事にしており、とても勉強になるという。特に思い出に残るのは、昨年五月田子倉ダム・芦ノ牧の旅行だった。全国素人民謡名人位に入賞された、常交観光の渡部利枝子ガイドさんと同席、バスの中はまるで民謡教室そのものといった感じで会員一同大感激。また旅館で地元の人が歌ってくれた〝会津玄如節〟はとても良かったと懐古する。

平山喜好さん

『年がたつにつれて民謡の良さをしみじみ感じました。これからも十年、二十年、いや一生続けたい。民謡は自分で歌って楽しむのも良し、また人様に聞かせて喜んでもらうのも良し。私共の会では民謡を通じて、地域住民のより良い文化と、生活環境の向上に幾分でもお役に立ちたいと思っております』とは平山会長の弁。

トリートメント
ヘアパックで美しくつややかな髪に致しましょう
ビューティーサロン 水野美容院
平駅前(ヨーカドー通り) TEL・74―2678

おしゃれなクリーニング
ご用命はもよりのチェーン店にどうぞ!!
マルイクリーニングセンター
いわき市平字南町　電(74)2707　工場　(58)4862

専門機械設備による製造が格安料金で受注!
★カーボン付き伝票　★両面印刷
★多量の印刷　★ナンバー入れ印刷
例　領収書・納品書・請求書・見積書・伝票
いわき印刷
平中神谷字十二所24　電34―2049

うまい「かつ」なら大宝ですネッ!
谷川瀬店は数寄屋造りの落ち着いた店で楽しいお食事を―
平大宝銀座店　平・銀座通り　TEL・(74)2968
谷川瀬店　平・谷川瀬　TEL・(23)0279
本店は合掌造りの店でバラエティーに富んだ"とんかつ"を
小名浜大宝本店　小名浜・岡小名　TEL・(53)4443・(54)5028
駅ビル店　平ステーションビル(3F)電(22)0620

あなたの職場のユニホーム
会社・病院・商店・学校・諸官公署・事業所
作業服・事務服・白衣
いわき市平字大町11
電話 (74)3788 (74)8056
鈴屋
直属工場・有限会社いわき縫製・内郷高坂町 電(26)2510

ご結婚披露パーティー
完全空調のホールで新しい門出を祝うパーティーをどうぞくご予約承り>

いわき産業会館食堂
平・菱川町　電(0246)(23)9447

肉の御用は
下坂食肉店
好間町　電(36)三二二四 二四四七

会津清酒
大和川(やまと)
いわき市平字材木町
大喜多や
TEL・(23)3722

司馬遼太郎氏『人間と歴史』を語る

千六百の聴衆で満員

報徳社主催　4日、平市民会館

「竜馬がゆく」「国盗り物語」でおなじみの作家司馬遼太郎氏の講演会は、財団法人福島県報徳社主催により四日午後二時から平市民会館大ホールで行われ、司馬氏は「人間と歴史」＝副題・文明と文化＝と題し、日本人と文明、文化について二時間半にわたる講演を行った。ホールは集まった学生、サラリーマン、OLなど千六百人、満員で立ち見の聴衆もいるほど盛況だった。講演要旨次の通り。

日本人は文化は持っていても文明は持っていないとわたしは思っている。大昔から中国やインド、ヨーロッパでは、人間は乱暴で野獣であるから文明で飼い慣らさなくてはならないという思想があり、その人間を飼い慣らす原理とシステムとして文明を築きあげてきた。日本では奈良朝の初めから儒教という中国の書物を読んできたが、漢字を読んだだけで、そこに書かれてある原理までは読みとらなかったようだ。

文明と文化の差違

これからわたしは文明と文化について話そうと思うが、それらはどこが違うのか。『文明』はどの民族でも共同に参加できる原理とシステムを持っており、いわば公会堂のような大きないれもの器（ううわ）といえる。そして『文化』は、平安文化、室町文化などのようにひとつの民族の持つ特別の有形無形の形態であり、それを他民族にすすめることはできないものである。

中国というのは途方もなく広い大陸である。ヨーロッパ大陸も広いが、数カ国に分かれている。これはいわば"方言"で分かれているといっても過言ではないが、それ以上に方言のはげしい中国がなぜひとつにまとまっているのか。ここで儒教文明に目を向ける必要がある。

中国に生れた儒教

中国民衆の歴史を築きあげてきたのは儒教であった。古代から中国の民衆は平和な時でさえ強欲な官吏とかこくな政治にいじめ抜かれてきた。戦時においては言うに及ばないくらいであった。このような中で村単位で団結して自衛しなければならなかったし、この不安定な世情を背景として儒教が生まれてきた。このため"孝"は両親、兄弟のみならず、祖父母、曾祖父母、そのまた先…までつくさなければならなかった。アメリカのサンフランシスコには中国人が造っているチャイナタウンがあり、同じく日系人のリトル東京がある。リトル東京である時黒人の暴動が起こり、ショーウインドーや店内をブチ壊して行く。日系人は警察官が来るまで制止もなにもしないでかくれている。しかしチャイナタウン内では団結した中国人同士の制止に合って、ガラスを二、三枚割っただけで追い払われてしまったという。儒教が生まれて二千数百年経過した民間自衛は今も、その生命が中国人の中に生き続けている。

尽くさなければならない"孝"の相手はどこまでを範囲とするかといえば、現在の韓国でさえ実に十身等までを入れ、夫と妻を合計して、そこに同族を入れようなら約二十万人近くになるといわれている。

孝ならんとすれば

極端なことをいえばわたしが韓国の、日本でいえば通産省の石油関係課の課長であった場合、叔父が「石油スタンドを開くから何どかしろ」といわれた時、それを断れば"孝"に反し、孝を通せば汚職になるといったように、儒教を政治に結びつけようとすると、このようなムジュンと退廃が生まれてくる。近代国家になっていこうとする時、これほどの害はないだろうし、実際中国清朝末期には知識人から批判されたことがあった。毛沢東の孔子批判のひとつはここである。日本で明治時代に入って以来四十年間で資本主義経済体制が確立し、台湾などで経済成長が伸び悩んでいるのは、ひとつに日本ではこの種の官吏汚職が比較的少なかったためだろうと思われる。

武士の小笠原流

日本では鎌倉幕府成立以降政治の中心が武士に移りつつあり、室町幕府に統いた。このため武骨者の武士が礼儀作法をつくろうということになり、小笠原流が生まれた。そして日本には、今でもこれひとつしかない。日本の場合は、あらあらしいのを静めようとしてつくられたもので、つまり単なる作法であって、そこに原理はほとんどなかった。だから明治期に入ると簡単に西洋文明を受け入れてしまって今までのものは捨てようとした。

世界は文明改革期

日本人には文化しかなく、文明を持たずに世界に飛び出してしまった。世界のどこに行っても胸を張って通用できる文明を持たねばならない。だがしかし、ここで大切なことは世界中が古い文明を捨て去りたいとしているのが今日の状況であるということだ。その意味では皮肉にも日本人の時勢の先端に立っているといえる。前述のように文明は等と槃の両面を持っているが、日本人は幸か不幸かそれを持ち合わせて来なかった。

鉄道が走り電気が通ることが文明開化だと思ったのが日本人の大きな誤りであった。わたしたちはこれからは世界に認められ、失笑されぬだけの礼儀作法（小笠原流もそのひとつである）を身につけて育て、世界の中に出ていかなければならない。とりとめもない話にご清聴を感謝します。

【講演する司馬遼太郎氏】

小名浜魚市場が12・26日休み　小名浜魚市場では十二日（第二日曜日）二十六日（第四日曜日）を臨時休場する。五日、十九日は定休日。

保育所保護者連合会で総会　いわき市保育所保護者会連合会（斎藤力雄会長）は、八日午後一時半から磐城体育センターで総会を開く。

就職者励ましの集い

23日平に千五百人招く

いわき市、双葉地方町村会主催の"就職者励ましのつどい"は二十三日午前九時半から、新就職者千五百人を招き平市民会館で行われる。つどいは激励会とアトラクションの部に分かれ、新就職者達の社会人第一歩を祝って激励するほか、若い労働力を長く定着させようというもの。

つどいは前半の激励会（午前九時半～午前十時十分）、アトラクション（十時半～正午）の二部に分けられ、今年三月卒業し就職した中学生、高校生はもちろん、職業訓練校修了者を祝い、楽しんでもらおうと行われる。

激励会では県、市などから記念品が贈られるほか、県知事や市長から励ましのことば、先輩の励ましとして前年度就職した園部俊彦さんから祝辞がある。次いで誓いのことばのあとアトラクションに移り、ハワイアンセンターバンド、常磐交通ブルーラインズの演奏や歌謡曲などが繰り広げられることになっている。演奏バンドと曲は次の通り。

▼常磐ハワイアンセンターバンド＝雨がやんだら　女のブルース　ラブ・ミー・トゥナイト　串本節　北海盆唄　なみだの操　夜空　ブラック・マジック・ウーマン　若葉の季節　マシュケ・ナダ▼常磐交通ブルーラインズ＝水色の手紙　嫁入舟　青い炎　相馬流れ山　新相馬節　一　国　ふるさと　なみだ恋▼全員＝学生時代

事件と局内事情など陳述

平郵便局暴行傷害事件公判

平郵便局の配置転換をめぐって発生した"平郵便局暴行傷害事件"の第六回公判は二日午後一時半から、地裁いわき支部水沢武人裁判長係り、地検いわき支部福島清一検事、中村巌ほか三人の弁護人立ち会いで開かれ、検察側から冒頭陳述、証拠品に対する同意、不同意を行った。次回は十六日、同市平字四町目、平郵便局内で現場検証を行う。

公判には被告の内郷郵便局郵便課員箱崎文彰（三）、いわき市平中神谷字石脇六四、平郵便局郵便課員木村文彦（三）、同市平字三倉三一ノ一、同局同課員猪狩弘之（三）、同市四倉町字東三丁目四八、同局同課員峯宏（三）の四人と、その後ろには支援組合員など四十七人が満席傍聴した。

公判は検察側から冒頭陳述ではじまり、四被告の経歴と事件が発生した当時の同郵便局内の事情と事件の内容が陳述された。

それによると、四被告は四十七年一月六日から十日前後、全逓組合員十二人のうち五人が希望を無視されて現金を取り扱う貯金窓口に配置させられたことで「差別するな」と集団となって当局側に抗議を繰り返し、当局側は「差別でなく市民へのサービスで、窓口業務は指導していく」とそれにこたえていた。しかし同十三日午前八時半ごろ、再び同局内でこの抗議を暴力をもって行い、佐藤治郎局長（当時）、菅原良吉貯金課長（同）ら五人の管理者に胸や足などに全治三十四日間から二十一日間のケガを負わせた。

次に検察側から提出された、証拠の被害者聴書、診断書について弁護側は不同意であるとした。

"きずな"が初運動会

若い人の会『きずな』では二十六日、いわき市営陸上競技場サブトラックで初の運動会を開く。参加資格はきずな会員とつながりある方で会費二百円。小学生以下は無料。ズック靴使用（スパイクは禁止）。

二十六日は午前九時集合、同九時半から午後二時半まで昼食時間を含めて五時間にわたって、趣向をこらした競技種目の企画が用意されている。個人種目には一位から三位まで賞品、参加者には記念品が贈られる。

当日、雨天のときは順延。小雨のときは決行。

緑村吟詠会

吟詠講習会

参加者を募る

緑村吟詠会（会長坂本但道大東文化大学学長）では、四日から毎週土曜日の午後二時から同四時まで、吟詠講習会をいわき社会福祉センターで開いている。

同会は吟詠を通じて年齢、性別をこえた親睦を図ろうと開いているもの。希望者の受け付けは講習会の時に随時行う。

ヘイさん

8140　中島安男

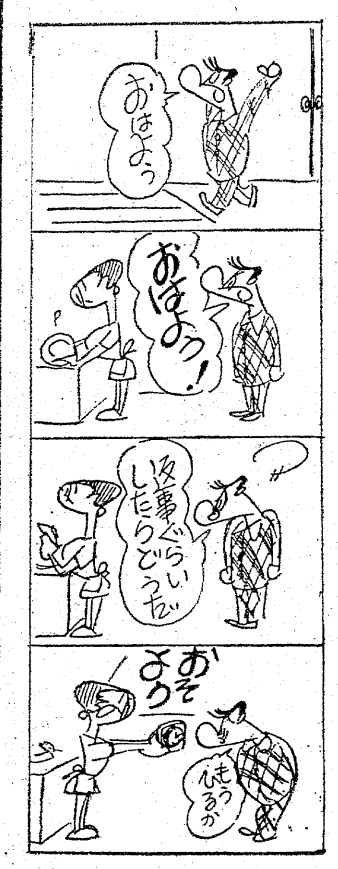

くらし　随筆

結婚の条件（その三）

佐久間　仁

結婚の条件は、（その三）をもって終結のまとめをしたつもりだったが、その過程の変化で（その三）までペンを進めざるを得なくなった。

◇

私共は平に転居してからまだ一年にも満たないので、これといった知人もおらない。

転勤の内示をうけたとき困ることは何もなかったが、娘の縁談がまた遠のくことになりはしないかと危ぶんだのが最大の"こまりごと"であった。それがあのような経過で結婚に漕ぎつけることができたので、世間一般の親としての体験と感慨を思いつくままに述べさせていただいたにすぎなかったのだが…。意外なありがたい反響があったのである。

（その一）が掲載された直後のこと、思いもかけぬ方から身長一七〇センチ、想的青年の紹介を頂戴した。また（その二）が掲載される前だったので、経緯をご説明し、そのご好意に満腔の感謝を申しあげて事情を了承いただいた。縁談はこれだけではなかった。数人の方からこのあいさつをいただいて、私と家内は実に恐縮しきったのである。もし娘の縁談がきまる前に掲載される機会があったとすれば、縁談の帰着は変わっていたかも知れない。

それにしても、新聞という公器が庶民の一家族にまで大きな影響力を秘めていることを、今さらのように認識した。これからも公器の力が市民の善意の中に、いつまでも生きていって欲しいと念ずるものである。

◇

そして（その二）が掲載されたあとの現在は、「娘が嫁いで一番寂しい思いをするのは父親だといわれるが…心境はいかがですか？」と問われることが多くなった。

（東北電力いわき営業所長・平）

風薫る五月……

●大型連休が終わって『連休疲れ』などと言っているのは利益のあがってる会社か組合の強いサラリーマンの言うこと。国民の祝日すら休めないサラリーマンもいることを考えてください。

●六日は"立夏"暦の上ではもう夏。新茶ありますのポスターに夏を思うほどのゆとりもない。もちろん振替休日もない！スタミナをたくわえるはずの日は猫の額ほどの庭の草むしり。あとで腰が痛くなるのも知らないで。

●十日は愛鳥週間。籠に飼って愛することになるかどうかは鳥だけが知っている。人間様は勝手なものだ。十二日だけが母の日。それ以外はすべて父の日かと思えば、六月になるとちゃんと"父の日"があるから不思議。

●きらりとした五月の風にさそわれてドライブに出れば三崎公園の登り口までがわからない。案内板もなく、これでX立公園とは。富ケ浦公園の"ミドリ"を訪ねる風流人もいるが、新芽も木によって色が違う。

情熱の九州美人大学来たる
美人トルコ
小名浜／電54－4360

あざやかなカラー各種スタジオ写真なら……
■婚礼■七五三■成人式■免許証
■パスポート用（その他各種写真）
田中スタジオ
平・三町目　TEL・74－5025

セキレイが車に愛の巣

そっとして あげよう

ヒナ誕生までバイク通勤

「小鳥さん自動車の中で無事二世を産んで下さい。私はバイクに乗って会社まで」一毎日通勤に利用しているマイカーのエンジンの隣にいつの間にかセキレイが巣づくりを始めたため、ヒナをかえして巣立つまでホコリをかぶった古バイクで通勤している若者がいわき市平赤井にいる。動物愛護の精神もここまでくれば立派なもの。

持ち主の入江さん　赤井

この若者は同市平赤井字大根内五三、会社員入江正人さん(三四)。さる二日夕方、勤め先の同市小川町の岡田乳業小川工場から勤務を終えて帰ろうと、駐車場に止めておいた愛車(トヨペットクラウン・二〇〇〇cc)に乗ろうとすると、車体の下でチョンチョンと走る小鳥に気付いた。

よく見るとボンネットの中に入り込んでいく。何をしているのだろうーとボンネットを開けてみると、尾が長く、羽根は灰色で腹が黄色の黄セキレイ二羽がパッと飛び立った。エンジンとエアクリーナーとの間にワラ屑や水草をあつめ、直径二十㌢ほどのお椀型の巣がほぼ出来上がっていた。

「卵を産んでヒナにかえすんだな」と、子どものころメジロやヤマガラを飼ったことのある入江さんだけにピンときた。つがいになって巣づくりを始めるのは新婚早々の若夫婦で、その巣はいわば〝二羽の愛の巣〟だ。

「車を動かすと巣が壊れてしまう」と入江さんはすぐ、同僚に手伝ってもらって車を駐車場のすみに押していった。

セキレイに車を貸してやった入江さんは、以来マイカー通勤は通勤でも、四㌔の道のりを納屋の奥から引っぱり出した古いバイクに乗って通っている。

「新婚さんのスイートホームを奪うわけにもいきませんから。この車の燃料はガソリンでなくてLPガスなので、無臭性が気に入られたのでしょうか」と入江さんは話している。十日のバード・デーを前に温かい愛情はもっぱらの評判。

【エンジンに愛の巣をつくったセキレイ】

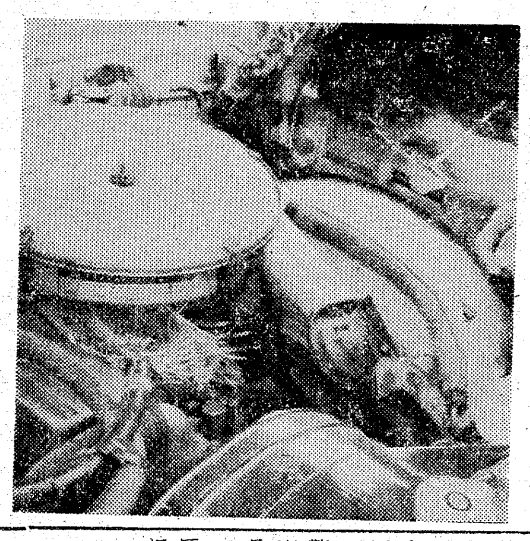

宝くじもインフレ型

〝二千万円の夢〟が千円で

前後賞合わせて二千万円というジャンボ宝くじが、七日午前九時から全国一斉に売り出された。

一等賞金は一千万円だが、前後賞に五百万円がついており、三枚連番で買えば、真ん中の一枚が一等に当選していると合計二千万円が手に入るわけで、これがほんとの〝濡れ手で粟〟。

これまでに前後賞合わせ千五百万円はあったが、二千万円というのは大型宝くじは史上初めて。

いわき市でも、午前九時から大黒屋デパートの北口と東口で合わせて六千枚を発売したが、発売三十分前には、東、北口合わせて二百人の市民が列をつくった。宝くじ買い一番乗りは、平駅着午前五時四十六分の電車で久之浜から来たという、鈴木健吉さん(三二)で、千円で買える二千万円の夢に三時間も待ったという。

北口発売所はボックスで発売したが、東口はめすらしい〝青空売り〟。しかし、今朝は冷えたせいか、日のあたる東口に客が殺到して列は南口にまで及び、一人十枚の制限付きもアッという間に売れ、遅く来た人は、まだ残っている北口のボックスへ千円札を持って走って行ったが、またたく間に売り切れた。抽選は十七日。

【十枚制限で買われる二千万円の夢の売買】

連休の交通事故激減

監視を強化、交通量も減る

飛び石連休も含めて十日間のゴールデンウイークは六日で終わり、いわき市内では五十四件の交通事故が発生、七十七人がケガを負ったが死亡事故はなかった。これは昨年同期と比べると発生で三十四件、死者で五人、傷者で五十五人の減少となった。

期間中の交通事故を三署別にみると、いわき中央署発生二十七件(昨年同期五十件)、死者ゼロ(五人)、傷者四十三人(六十六人)、東署発生二十一件(二十三件)、死者ゼロ(同)、傷者二十四人(四十一人)、南署発生六件(十五件)、死者ゼロ(二人)、傷者十人(二十五人)となった。

いわき三署では同期間中事故を未然に防ごうとゴールデンウイーク特別取り締まりを実施し、また一日からは〝交通三悪追放一〇〇日作戦〟を展開。行楽地、幹線道路を中心にスピード違反、酒酔い運転、無免許運転など死亡事故に直結する悪質運転者の指導取り締まりを強化してきた。一方、大型レジャーが減ってか交通量もずっと減っていた。

常磐企業労連がスト通告

大型春闘後半戦に入る

妥結が長びいている今年の春闘も大詰めを迎え、いわき市内の半数程度の労組では高額回答を取り付け妥結している。残る労組でも〝最後の決戦〟と高額回答を要求して闘争を展開している。この中で常磐開発など関連企業九社の労組で組織している常磐企業労組連合会(佐藤重蔵会長・組合員約千六百人)は三万五千円を要求、すでにスト通告して闘争を進めてきたが、七日午後七時から労使双方の代表で団体交渉を行い、有額回答が得られなければ、八日始業時間から二十四時間ストに入る。

同企業労連は①月額三万五千円②家族手当の増額などを提示して四月初めから闘争を進めてきた。会社側がこれまでの交渉で回答した内容を不満としており、七日再度団体交渉を行うことになった。

なお、同企業労連では要求が認められなければ、第二波、第三波ストに入る構えでいるといっている。

山火事消火中の二人がケガ

原因は山菜採りのタバコ

六日午前十一時四分ごろ、いわき市渡辺町中釜戸字滝ノ沢三一ノ一地内の山林=同町中釜戸字諏訪前一二八、地方公務員木村仁さん(三三)所有=から出火し、杉(十～二十年もの)二十五㌃と雑木二百七十五㌃の合わせて三百㌃を焼いて、午後一時十分消し止めた。

この火事で消火中の、磐城消防団第六分団員、同町上釜戸字西仲田九五、農業鈴木喜市さん(三七)は、左足ヒザを捻挫して一週間のケガ。また、一般協力者の同町中釜戸字諏訪前一一、農業高木アイ子さん(四〇)も右足腰を竹で刺し、一週間のケガを負った。

いわき東署の調べによると、原因は山菜採りに来た人のタバコの不始末らしい。損害は五万円。

重油パイプの圧力測定実施

小名浜港で原因調査

小名浜海上保安部では五、六の両日、いわき市小名浜・小名川河口の小舟だまりに岸壁からA重油約七百㌔が流れ込んだ油害の原因を調べているが、給油所のパイプから流れ出たものかどうか、まだハッキリしていない。

このため七日午前、同保安部、県港湾事務所、石油二業者、小舟組合など関係者と話し合った結果、小名浜港の地下約一・二㍍のところを通っている三本の重油パイプを、窒素ガスで圧力測定することになった。

あす民警懇談会

商店、農家など25人　中央署

いわき中央署では市民の声を警察行政に反映させる民警懇談会を八日午後一時から平市民会館展示会場で開く。

日ごろ、警察とあまり接触のない商店経営者やそこで働いている若い人、農家の主婦など一般市民から交通問題、防犯問題、警察官のマナーなどについて意見や要望を聞いて、明るい街づくりを進めていこうというもの。

市民側から二十五人が出席し、警察側からは署長、総務次長、刑事次長、交通課長ら七人が出席する。

なお、二十二日には四倉支所で、二十八日には内郷支所で同様に開く予定。

上荒川で山火事　五日午後三時半ごろ、いわき市平上荒川字柴堂地内の山林=同市内郷宮町中沢三ノ一、生花業鈴木康弘さん(三〇)所有=から出火、シキミの木五百本を含む雑木三十㌃を焼いて同四時五十八分消し止めた。損害約二万円。

いわき中央署と市消防本部で原因を調べている。

岡小名地区工事でバスろ回　常磐交通では十一日から八月十日まで、いわき市小名浜岡小名地内が道路改良工事のため通行止めになるので、小名浜市内バスの『小松酒店前』バス停を一時廃止、う回コースを運行する。

石井さん夫妻がケーキ贈る　いわき民報ビル・ことぶき会館で一日、めでたく結婚式を挙げた同市平字田町五八、石井重網・日出子さん夫妻は、ウエディングケーキをカナン村に贈って喜ばれた。

定休日のお知らせ

明日八日(水)は定休日につき休業させていただきます

■五月十日(金)から

〝きらめきのロマンス〟「宝石フェア」開催!

■とき　五月十日(金)～十三日(月)

■ところ　平市民会館特設展示会場

大黒屋

文化住宅に夢を……

(お気軽にご相談ください)

一般建築材・各種建具材・新建材・アルミサッシ・軽量形鋼

株式会社 常磐平川木材

いわき市内郷御台境町　TEL・23－1147(代)1148

パチンコ ミリオン 大開店

連日出玉命令!　出玉で勝負

5月8日午後5時開店

最新鋭機全台総入れ替え!!

パチンコ ミリオン

いわき市平・白銀大通り　TEL・23－3234

読者の声

金山住宅街に待望の小学校

岩間　村木弥三郎

いわき市植田町の隣、北金山町は六、七年前まではわずか百戸足らずの寒村だった。それが今では文化住宅四百五十余戸にふくれ上がり、正に新興住宅街。その発展ぶりは実に目覚ましいものがあります。

それというのも金山自治会長、遠藤金作さんが金山の発展策について常に研究を積んで、適正な行政を行ってきたからです。

この躍進に伴い、五十年度には金山小学校が開校され、近在の佐糠、岩間、小浜町から植田小に通っている学童数百人が金山小に通学することになり、大変便利になるので、地域住民はその日を待ちわびております。遠藤さんら、金山の発展に尽くされた方々の労苦に感謝しながら。

（農業・55歳）

きょうのことば

これが運命だ　妊娠と葬式との間にあるものは　ただ悩みだけ

ケストナー（ドイツの作家）

間違いだらけの絵はがき

平　斎藤　生

大型連休の初日、家族と二組に片浜のドライブを楽しんだ。その後、ハワイアンセンターで一日を過ごした。家に帰って子供達とみやげ物を見ていると、中学の子が「この絵はがきは変だよ」と言うので、よく見ると、いわき七浜の絵はがきの写真と説明が全く違っている。例えば、江名港を小名浜港に、波立海岸を勿来海岸に、勿来海岸を波立海岸にしている。

この間違った絵はがきを売っているのを関係者は知っているのだろうか。いわきには年々他県から観光客が多く出入りしている。つい先日もいわきの代表菓子が県の推奨品からはずされている。誤ったいわき市を紹介されないよう直ちに回収すべきである。

なお絵はがきは塩屋埼灯台の売店から二百円で求めたものである。

（公務員・35歳）

読者の声投稿規定▽住所・氏名・年齢・職業明記▽字数六百字以内▽原稿は返しません

海況速報

黒潮が北上し一～二度上昇

親潮沿岸分枝は先週同様強勢で、川尻東十八㌔及び銚子北東四十八㌔付近にその先端がある。一方暖水舌は銚子沿岸から鹿島灘、那珂湊、川尻の沿岸にそって北上しており、先週に比べてやや強勢となり、この付近の沿岸では一～二度Cほど高くなった。

福島県沿岸は前記のとおり、親潮沿岸分枝の影響下にあるが、県中～県南の沿岸部では先週より一～二度高くなった。

小名浜湾内水温は四月下旬の平均が十一度Cで、四十八年差がマイナス四・二度C。しかし、五月に入って十三度C台を示すようになった。

水試定地水温（湾外）は旬平均が八・九度Cで、五月に入り十度C台になっている。

（4日・県水試発表）

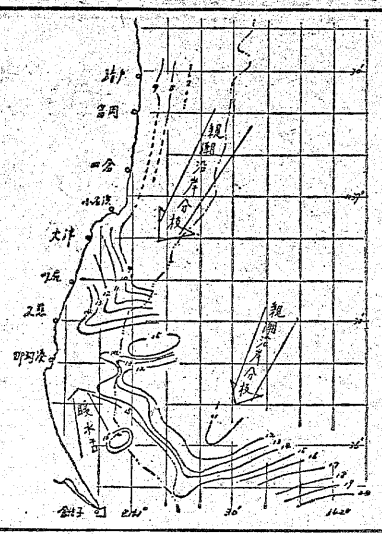

あすの運勢

小川石洲

五月八日（水・友引）

【1月生】身辺に何かと変化があり、やすい、今はひかえ目が安全

【2月生】予期せぬことに直面する、先手を打って出て結果吉

【3月生】現状は苦しくも打開の道がある、くじけず努力せよ

【4月生】周囲と協調して順調に運ぶ、誠意を持って当たろう

【5月生】今は現状を守るが賢明、軽率に動けば結果悪くする

【6月生】順調に進展する運がある、自信を持って行動しよう

【7月生】周囲に敵をつくりやすい、今は自重し協調して有利

【8月生】多少の不安はあるが徐々に進展する、勇気で当たろう

【9月生】なかなか消えない悩みがある、今はひかえめが結果吉

【10月生】思いがけぬ障害に直面する、落ちついて対処しよう

【11月生】多少困難あるが見通し明るい、努力続けて好転する

【12月生】ある程度の目的を達する、欲出して深追いせぬこと

今週の株式

優良株の仕込みどき？

今週も相場を刺激するような外部材料は見当たらず、内部要因による動きの株式市場であろう。

連休明けは高いとの見方から、先週は株価も高く商もはずみ大型優良株などが物色されていたように、卸売物価も前旬比〇・一%下落との発表や、参院選も自民党に明るいキザシなど株価にも強い見方ができるとなれば、今週も買い気の強い相場展開と見られる。ただこのところダウ式平均に見られるように、かなり水準を切り上げてきているので一気に駆けていくのもむずかしく、一進一退の相場であろう。

銘柄としては、資産再評価などのからみから、含みの多いものを仕込んではと考えられるので、値ごろ的にも日通あたりが無難かと思われる。それと共にやや値がさであるが、損保株のなかから東京海上あたりであろう。

いずれにしても大きな下げは考えられず、筋の通った銘柄を買っておくべきであろう。

（証券いわき支店）

常磐湯本飲食業総会

あす湯本公民館

常磐湯本飲食業会（佐藤三郎会長）の第五回通常総会は、八日午前十時半から湯本公民館で開かれ、午後一時半から会員の飲食祭り抽せん会、引きつづき創立五周年記念祝賀会に移る。

市況

魚類

連休あけの小名浜港は釣りビンナガと巻網のカツオ、キワダが出回った。底引漁はなかった。

【小名浜港】一本釣船二隻百トン巻網船二カ統七十トン▼ビンナガ　十万㌔　三〇〜二四〇▼カツオ　五万㌔　二〇〜一六〇▼キワダ　二万㌔（五百四十本）一一九〜四一〇

【江名、中之作港】水揚げなし

野菜

▼白菜八〇〜五〇▼ニンジン六〇〜二〇〇▼ゴボウ一〇〇〜二〇▼ネギ五〇〜三〇▼玉ネギ一二〇〜一〇▼キュウリ二三〇〜一〇〇▼キャベツ一〇〇〜七〇▼サツマイモ二五〇〜一〇〇▼ナガイモ一〇〇〜二〇▼ジャガイモ一〇〇〜三〇▼サヤマメ一〇〇〜八〇▼トマト二五〇〜一〇〇▼サトイモ三〇〇〜二〇〇▼タケノコ一〇〇〜三〇▼ウド一二〇〜五〇▼ピーマン三五〜三三▼モヤシ二五▼シイタケ六〇〜三〇〇（以上束）▼玉子一八〜一五（コ）▼ネギショウガ三五〜三〇〇（以上束）▼大根四〇〜一〇（本）▼ホウレン草五〇〜二〇▼葉類二五〜一〇▼カブ五〇〜一〇▼ニラ二〇〜一〇▼ミツバ五〇〜二〇▼春菊二五▼葉玉ネギ四〇〜二〇

果物

▼リンゴ一五〜一五〇▼夏ミカン一七〇〜五〇▼スイカ三八〇〜二〇▼バナナ一七〇〜一四〇▼メロン一五〇〜九〇〇（以上束）▼イチゴ二五〇〜六〇（カップ）

（丸平青果市場調べ）

みんぽう映画案内

※【平】

☆ひかり座（六・〇〇）ダラスの熱い日（七・三五）帰って来たドラゴン（↓24日）

☆聚楽館（五・三〇）卒業（七・一五）007・ダイヤモンドは永遠に（↓17日）

☆平東映（七・〇七）殺人拳2（八・二九）山口組外伝・九州進攻作戦（↓17日）

☆平東宝（五・五〇）華麗なる一族（↓14日）

☆アポロ座（六・一〇）赤ちょうちん（七・四七）吼えろ！ドラゴン起て！ジャガー（↓13日）

☆名画座（七・三五）国籍のない男たち（↓10日）

☆平ロマン劇場（五・一八）女獣狂乱（六・三六）アブノーマルSEX（↓7日）

※【常磐】

☆三函座　目撃者消せ　怒れ！タイガー（↓7日）

※【小名浜】

☆国際　涙のあとから微笑みがしあわせの一番星　ハロー！フィンガー5（↓7日）

☆磐城座　続・四畳半襖の裏張り・しのび肌　続・ためいき　女子寮のセックス体験（↓10日）

☆金星座　暴力街　夜の演歌しのび恋（↓7日）

☆銀星座　片腕ドラゴン　ビッグ・ガン（↓17日）

※【植田】

☆うえだ館　修羅雪姫　ザ・ゴキブリ（↓7日）

☆中央館　女体めぐり　魔女の密漁　処女喪失絵日記（↓7日）

☆菊多館　まむしの兄弟・二人合わせて30犯　女囚やくざ（↓7日）

いわき民報案内広告

⊙…一ダン四行　一二〇〇円
⊙…同一広告五回以上掲載は一割引き
⊙…お申し込み、お問い合わせは本社営業局広告部
いわきPRセンター＝電㉓〇六九〇＝へ
電㉓一六六六代＝支社、支局、

家屋募集

高級アパート▽新築六畳四畳半台所四畳半▽ガスぶろ水洗トイレ付き閑静駐車可▽場所平明治団地▽連絡＝電㊸三四九一

アパート新築▽六畳二間DK バストイレ付き▽駐車可日当たり良▽場所＝平・明治団地▽賃一万八千▽連絡電㉓六三五七

高級コーポ六畳六畳DK六畳バストイレベランダ付駐車可▽場所＝日産自動車裏平一小一中学区▽連絡先＝電㉔六六七〇

新築マンション▽平駅五分▽六畳六畳四畳半キッチンセット洋服ダンス付▽水洗トイレバス▽駐車可　▽電㉒〇五一五

新築貸店舗住宅付き▽約20坪▽方位▽八畳六畳四畳半台所水洗トイレふろ場付き▽場所＝平・五色町30▽連絡電㉓一五四四

ウエートレス若干名▽パートも可▽いわき市平字四町目鶴屋ビル2階ティールーム・トレビアン電㉔四〇五〇

チリ紙交換運転手▽日収六千円以上確実▽初心者歓迎親切指導▽平・6号線新舞子入口坂本商店電㊹四二一・二三七〇

自分の実力を発揮したい方・何かを求め努力する方・業界最高を求め躍進する仙昭いわき平・赤沼入り口▽㊹四七三八

女性募集　若干名
▷日給＝4,000円以上・その他諸手当あり・住み込み
アルバイトも可　委細面談
ニュー・ライラック
平・白銀町8　電㉓2666

急募
ショベル運転者2名
ダンプ運転者　1名
履歴書持参／委細面談／優遇
東北海事株式会社
小名浜字渚廻13－5
電㊹4315・㊸3558

DPE・免許証・カラープリント
タガツ写真店
平・新川町交差点ぎわ
TEL・23－2750

愛犬の健康食
ドッグビット
犬には犬の食事が必要です
人間と犬とではカラダのしくみが違い必要な栄養素が違います
ペットライン株式会社　福島県特約店
平銃砲火薬店
平・一町目8　TEL・74－9231

社員募集
男子営業社員　4名
年齢21歳～40歳　高卒以上
初任給　10万円以上
普通免許所有者　車の維持費負担
各種保険あり
ご希望の方は履歴書持参　委細面談
面接日　5月8日・9日
岸第一商事株式会社
平営業所
平字下の町　岡田ビル4F電㉒0243

募集
□ウエートレス2名
□コック見習　1名
パートも可　委細面談
レストランブラジル
平・田町・並木通り電(74)2990

従業員▽女性年齢45歳くらいまで▽勤務時間は相談に応ず▽場所＝平字南町54（割烹綱元）▽連絡先＝電㉓九四一〇

急募

男子　経理部幹部要員（正社員）　1名
資格　学歴問わず・経理事務に経験を有し・税務・決算処理のできる方
年齢　35歳くらいまで
待遇　当社給与規定により経験技能に応じ優遇
応募方法　履歴書・身上書・写真　郵送のこと
面接日通知

女子　事務員（臨時・アルバイト）　若干名
資格　学歴・年齢問わず・そろばんのできる方
勤務期間　5月～8月（約4か月間）
応募方法　履歴書持参または郵送

東北カネボウ食品販売株式会社
総務部
〒970　いわき市平字鎌田町11
岡田乳業株式会社内
TEL・0246－23－0442代

世界のコーヒー・ブルボン
新舞子海岸通り赤い屋根・電㉔二四八九　宮崎商事

福島不動産商会
平駅前大通り　福島不動産ビル3階
TEL・23－8131（代）

売地　郷ケ丘　198平方㍍（60坪）　185平方㍍（56坪）　3・3平方㍍5・5万　（1期工事分）　社有

売地　好間町下好間　平一中学区　277平方㍍（84坪）　住宅地最適　3・3平方㍍6万　社有

売地　好間町（別荘分譲地）　495平方㍍～660平方㍍（150坪～200坪）　3・3平方㍍2万　社有

堅実な伸びを続ける　業務拡充のため
ヤクルト　Joie　募集
▽営業幹部候補（社員）若干名
・ヤクルトジョア及び関連商品の販売指導
・高卒・大卒のフレッシュ男女
・自動車普通免許所有の方
勤務地＝いわき市・日立市
▽女子事務員　若干名
給与・賞与・年二回・公休・日曜・祝日その他直接来社面談の上決定
・珠算資格者優遇
・当社給与規定により優遇
・各種保険加入・退職金規定あり
履歴書持参本人
いわきヤクルト販売株式会社
いわき市平字菱川町四の五　電㉓五二一一代

社員募集
▽縫製女子（主婦に限る40歳まで）　一六名
・給与＝四万五千円～五万円
▽コンピューター要員　二名
・男子30歳まで・委細面談
▽ミシン保全係（男子30歳まで）　一名
・給与＝五万五千円～七万円
希望者は履歴書持参の上ご来社下さい
▽高級婦人服製造
株式会社ボンボン洋装研究所
内郷御厩町長町一〇九　電㉓四一一代

集金人募集
■資格　男子　年齢30歳～50歳くらいまで
女子　年齢30歳～50歳くらいまで
バイクおよび普通免許所有者
■報酬　64,000円（見習期間3カ月）
以後75,000円以上
■待遇　厚生年金・健康保険加入
（ただし健保は3カ月後）
■応募方法　履歴書持参または郵送・電話問い合わせ可
面接日通知します
ヤマハ月販株式会社いわき連絡所
いわき市平字中町20　電74－6044

貸店舗
最高の場所!!
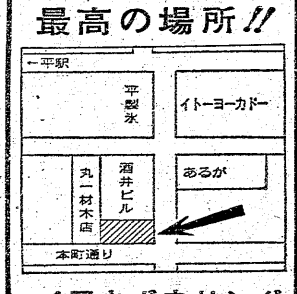

イワキボウリングサービス
平・五町目　電23－2330（電話受付）