いわき民謡

(12)

常磐炭坑節

昭和四十七年旧の八月十五日、日本民謡の権威者竹内勉先生が、高久の獅子舞を取材に来られた折、〝常磐炭坑節〟について『今までの定説を、根底から考え直さなければならない』といっておられた。その上『機会をみて、日本民謡史に発表する』と固く約束して帰られた。

そして早速、昭和四十八年十月に「音楽の窓」という月刊誌に「福島の唄に戻るか、茨城の常磐炭坑節」という見出しで、しかも大きく発表され、みごと約束を果たしてくれた。私は長年叫び続けてきたことが、ここでようやく報われた感じで、身のしまる思いであった。

常磐・藤原町湯坂二九番地、斎藤政雄氏（三十九歳）が、草刈唄（常磐炭坑節の元唄）の保存者なのである。父の斎藤広治氏は昭和十二年（他界）のことについて、お話を聞くことが出来た。最初のうちは、質問に何かとためらいがあった様子でしたが、その目的をくわしく話したところ、ようやく理解してもらえた。

中山保氏は、明治二十八年九月三日の生まれ。もともと相馬の出身で、昭和元年ごろから、磐城炭田で数年間働き、二十歳の時に長男が生まれた。それが斉治氏なのです。その後富岡で林業に従事し、大正十二年に相馬へ帰って、多難な人生を送った人である。私の実家とは、距離にして百五十㍍ほどしか離れておらず、酒がめっぽう好きで、毎日焼酎を飲んでいた。

酒がまわって来ると、必ずといって良いほど♪…朝も早よからヨーカンテラ下げてナイ♪…と〝常磐炭坑節〟を歌っていた。それがまた大変な美声で、唄も実にうまかった。現在全国で歌われている、いわゆる〝正実節〟とは大部違っていて、すごくのんびりと歌っていたのを思い出す。今にしてふり返って考えるに、田村の人、大楽氏、斎藤氏が保存していた草刈唄は、約四十年前、私が相馬で聞いた中山保氏の〝常磐炭坑節〟そのものだったのです。

（小名浜字林ノ上二四七―一七・いわき民謡保存会会長・坂脇尚基）

坂脇氏 子供の頃相馬で聞いた
昨秋「音楽の窓」にも発表

四十三年他界されたが、農家の長男として生まれた政雄氏は、父が歌う草刈唄を毎日のように聞いて覚えたわけで、政雄氏も実際に十七、八歳のころから、草刈をやった。馬の背で束つらをもじり、歌いながら行くと、それが出来上がるころには草刈場についたという。

ここでおもしろいのは、大浦地区で歌われた草刈唄のはやしが、中ほんも後半も「ヤロヤッタナイ」というのに対し、藤原地区の方は先週発表した通り、中ほんが「ヤロカッタナイ」後半が「オーイナンバカッター」ということで、まことに対照的である。

話は飛ぶが、私がそもそも〝常磐炭坑節〟を聞いたのは、昭和八年だったでしょうか、七歳のころだったと思います。『相馬にいて、しかも七歳のころの唄を聞いた』などというと、何を夢みているのかと、お叱りを受けるかも知れません。しかし、これには遠い思い出があるのです。この度〝常磐炭坑節〟を掲載するにあたって、その思い出の地、相馬へ車を走らせ、中山斉治氏（五十九歳、相馬市岩の子）をたずね、その父親の中山保氏（昭和四十一年、七十二歳で他界）のことについて、お話を聞くことが出来た。最初のうちは、質問に何かとためらいがあった様子でしたが、その目的をくわしく話したところ、ようやく理解してもらえた。

中山保氏は、明治二十八年九月三日の生まれ。もともと相馬の出身で、昭和元年ごろから、磐城炭田で数年間働き、二十歳の時に長男が生まれた。それが斉治氏なのです。その後富岡で林業に従事し、大正十二年に相馬へ帰って、多難な人生を送った人である。私の実家とは、距離にして百五十㍍ほどしか離れておらず、酒がめっぽう好きで、毎日焼酎を飲んでいた。

酒がまわって来ると、必ずといって良いほど♪…朝も早よからヨーカンテラ下げてナイ♪…と〝常磐炭坑節〟を歌っていた。それがまた大変な美声で、唄も実にうまかった。現在全国で歌われている、いわゆる〝正実節〟とは大部違っていて、すごくのんびりと歌っていたのを思い出す。今にしてふり返って考えるに、田村の人、大楽氏、斎藤氏が保存していた草刈唄は、約四十年前、私が相馬で聞いた中山保氏の〝常磐炭坑節〟そのものだったのです。

（小名浜字林ノ上二四七―一七・いわき民謡保存会会長・坂脇尚基）

鈴木さん宅で練習する藤鈴会の会員たち

暮らしの中の唄声

「常磐炭坑節」（上）

一、朝も早よからヨーかんてら下げてナイ
　ア、ヤロヤッタナイ
　坑内通いもヨーどんと主のためナイ
　ア、ヤロヤッタナイ

二、おらがお山でヨーみせたいものはナイ
　ア、ヤロヤッタナイ
　男純情とヨーどんと良い女ナイ
　ア、ヤロヤッタナイ

三、たて坑三千尺ヨー闇路の恋はナイ
　ア、ヤロヤッタナイ
　上り下りでヨーどんと通うばかりナイ
　ア、ヤロヤッタナイ

四、おらがお山でヨーみせたいものはナイ
　ア、ヤロヤッタナイ
　黒いダイヤのヨーどんと花が咲くナイ
　ア、ヤロヤッタナイ

「選炭場」
カット　坂本　勇

藤鈴民謡会

語会が誕生したのは、昨年二月のこと。その常磐炭弧も事業を縮小せざるを得ないハメになったが、わが世の春を謳歌したころを思い出させてくれるのがこの『常磐炭坑節』であり、いまなお地域住民にも親しまれており、会員たちも誇りの一つにしている。

ことの始まりは、湯本公民館主催の民謡教室。講師の坂脇尚基先生から鈴木明義さんを紹介され、一年間という約束で、毎月三回、鈴木さん宅を会場に、夜七時から二時間の猛練習を開始した。会員数も男女合わせて三十余人に及び会員からの強い要望もあって、一年の契約を延期してもらう熱心さ。会の名称も会長の内藤竹代さんの『藤』を取り、講師の鈴木さんの『鈴』と合わせて『藤鈴民謡会』と名付ける団結ぶり。〝民謡は全国に数多くありますが、とくに東北はその宝庫でもあり、いつも私達婦人も余暇をつくって民謡を習いたいと思っていました。長い間の念願がみのり、毎日が楽しい〟と述懐する内藤会長さん。

発足当時は、人前で声を出すことも出来ない会員が多かったが、今では曲がりなりにも声が出せるようになり、しかもお互いに批判し合うようになり、また民謡の放送は欠かさず見聞し、愛好者同志で話し合う機会が増えたという。〝私達の先生の声の艶節の良さは最上級〟とべたぼめ。そして〝最近は旅行を楽しむ人が増え、とくにバス旅行では民謡が歌われるようになりました。そんな時、私達も進んで参加できるよう努力したい。そして少しでも明るく楽しい人生を過ごしたいと思っています〟と希望に目を輝かせる内藤さんである。

グループめぐり
明るく楽しい人生を

内藤竹代さん

江戸前 さかえ 栄まし
二階にお座敷を用意しました
小宴会・ご商談にご利用ください
・出前敏速・駐車場あり・定休は第1・3月曜日
いわき市平字三倉55　☎23―3066

本格的な一品料理
始めました
和風スナック 雪国
午後6時から12時まで営業しております
平・新田町梅林ビル内（喫茶・車の階下）

トリートメント
ヘアパックで美しくつややかな髪に致しましょう
ビューティーサロン 水野美容院
平駅前（ヨーカドー通り）TEL・74―2678

看護婦・家政婦の
求人、求職は
（平）74―2307へ
労働大臣認可
平看護婦家政婦紹介所
いわき市平字南町76

県知事認可の第一号

木屑の公害解決

小川町に共同処理場

一石三鳥の解決策　砂利層が美田に

県は九日、平地区木材商工協同組合（芹沢政資理事長）から申請のあった製材屑の共同処理事業について県知事認可した。これは市内産業廃棄物処理の認可第一号。これで組合加入五十二事業所から排出される木の皮や屑を無公害処理するうえ、砂利層の不毛の地が美田や畑に生まれ変わると農家も砂利業者も喜ぶ一石三鳥の効果があったと、指導に当たった県林業課も肩の荷を降ろした格好。

二年前、内郷宮町白水町から常磐へかけての山火事で暴露、操業停止のあと解体撤去された〝もぐりオガライト工場〟、実は市内の木材事業所から集まる廃棄物を一手に引き受け、二次製品をつくっていた工場だった。だから同工場として掘り出していることを聞き込みがなくなっていらい、各事業所とみ、ここを適地として県に認可申も自己処理に切り替えたものの請したのが一年ぶりに決まったも、ても先行き見通見込みなく、小川の。町下小川字広畑地内で、地下が砂利層のため耕作できず、山砂利と区の三千平方尺、ここの深さ五尺までの砂利層を掘り出して売ったあと、ここに木の皮などを四尺まで埋め、その上に一尺覆土して農耕地にする。すでに一部では水田造りのテストをして成功、広畑一帯の不毛の地七万平方尺を水田や畑に造り変える明るい見通しがたった。

五十二事業所からは年間七万㌧といわれ、このうちオガ屑はオガライト工場へ、木ノ皮の一部は浄水地など水道の〝ろ過〟用や、燠炭原火材に、残りのどうにもならない一万二千㌧の処理が緊急課題となっていた。

すでに二万平方尺は地権者と話し合いが決まっているので、逐次追加申請して投棄場所を広げていくが、不毛の砂利層が思いもよらぬ美田や畑地になることが立証され、しかも砂利販売の収入もあるとあっては、残る五万平方尺の地権者にも納得してもらえるものと明るい見通しをたてている。

一方、県は市内の化学工場など九社と産業廃棄物対策協議会をつくって具体的な組織、処理方法について原案作成を急いでおり、木材関係の産業廃棄物処理決定という明るい刺激に、同計画の促進剤になろうという見方もある。

芹沢理事長の話＝お陰様で決定し、助かりました。これで安心して事業も伸ばしていけるわけで、共同処理という組合本来の目的が果たせたことが何よりだ。こんど私は県木連の会長になったので、県内の模範として産業廃棄物の自己処理という基本方針を貫き、普及していきたい。

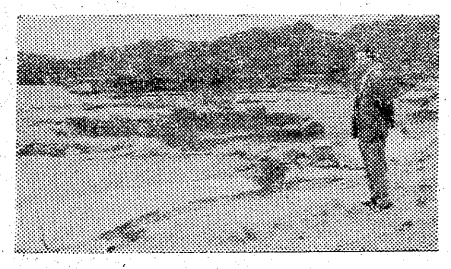

【砂利を掘り出し木材廃棄物を投棄するばかりになっている下小川広畑の砂利地帯】

縫いぐるみ人形劇「宝島の大冒険」

来月12日、平市民会館で

全国的な演劇活動を続けているぬいぐるみ劇団『カッパ』（吉市カオル座長・団員四十人）が来市、六月十二日午後二時、同五時半の二回にわたって、平市民会館で『宝島の大冒険』を上演する。婦女同窓会（山崎サト会長）主催、いわき民報社、市教委後援で開催されるもので、チビッ子たちはもちろん、父兄にも好評を博すものと期待されている。

英国の作家R・L・スティブンソン原作の有名な物語を脚色したもので、製作費一千万円を投じたといわれる新作（二幕十四場）である。同劇団は目、マユ、口などが特殊な仕掛けによって自由に動かせるぬいぐるみを使い、その表現力も大きな魅力。

劇団『カッパ』は宗教法人パプリック・リバティー（略称PL）のバックアップで去る四十三年に誕生。以来幼稚園児から小学生までを対象に活動を続け、昨年は『しらゆき姫』を全国百二十カ所で公演したが、今年も『宝島の大冒険』を引っ提げて、百カ所余を巡回、上演する計画という。

この『宝島の大冒険』の物語はジム少年と友だちのおてんばジャネットが、カモメホテルで見つけた古い宝島の地図をもとに、動物たちを率いて島に乗り込んだが、海賊たちを相手に大ゲンカ。ところが食物がなくてみんなフラフラ。バナナを見つけて来たジムが海賊にも分けてやり、改心したハズの海賊どもが…といった正義と悪をぬいぐるみに託してのすばらしい公演。入場料は大人七百円、子供五百円、観子券千円。

交通安全寄付

中央署に添田さん母娘

いわき市常磐関船町檀内七、主婦添田昌子さん㈢は九日午後、いわき中央署を訪れて、交通安全に役立てて欲しいと八千七十一円を寄付した。

このお金は添田さんの次女和子さん㈠も、三女眞紀子さん㈠もとともに二年半の間、釣り銭などをためておいたもので、貯金箱には一円、五円、十円、百円玉など合わせて千六十枚、三千七十一円が入っていた。これに五千円を加えて寄付したもの。

春蚕の掃き立て低温で遅れ

小川、滝野は17日に

今年産の桑は冬の異常低温の影響を受け、生育が大幅に遅れているため十五日、小川、滝野の稚蚕共同飼育所で行う予定だった春蚕の掃き立ては十七日に日程を変更した。その他の地区でも当初の予定より五日から十日の遅れとなった。

生活に密着してきた水洗式

浄化槽教室も好評

いわき市内三保健所は水洗トイレの新設者を対象にして定期的に浄化槽教室を開き、水洗トイレの維持管理について指導しているが評判がよく、毎回新設者の九〇㌫に当たる百人前後が受講している。

三保健所はこのほど産業会館で開いた浄化槽教室で、受講者六十一人を対象にして浄化槽教室の意義などについて、四項目からなるアンケート調査をした結果、「大変役に立つ」と答えたのが六七・二㌫と圧倒的に多く新設者から好評を博していることがよくわかった。

それによると浄化槽教室の開講では、「大変役に立つ、今後も続けてほしい」というのが六七・二㌫、また「仕方なく受講したが、受講してよかった」と答えたのが三二・八㌫で、結果的には受講者が全員開講に賛成している。

講義の内容では、施工編については「理解出来た」が五〇㌫、「大体理解した」が四八㌫、維持管理編では「理解出来た」と答えたのが七二㌫、「大体理解した」が二八㌫で、受講者の過半数は熱心に講義を受け、よく理解している。

水洗トイレを新設した結果についての問題では「大変快適。しかし、維持費がかかるが仕方ない」が七五㌫、「快適だが維持費は出したくない」二三㌫、その他二㌫で新設して後悔しているというひとは一人もいなかった。

食品衛生講習会　平保健所は食品関係従事者の衛生高揚を図ることを目的とし、管内の食品衛生責任者を対象に二十一日午後一時から産業会館五階会議室で講習会を行う。

当日は同保健所の係員が講師となり①食品衛生法②食品の取り扱い方についてなどをテーマに語ることにしている。

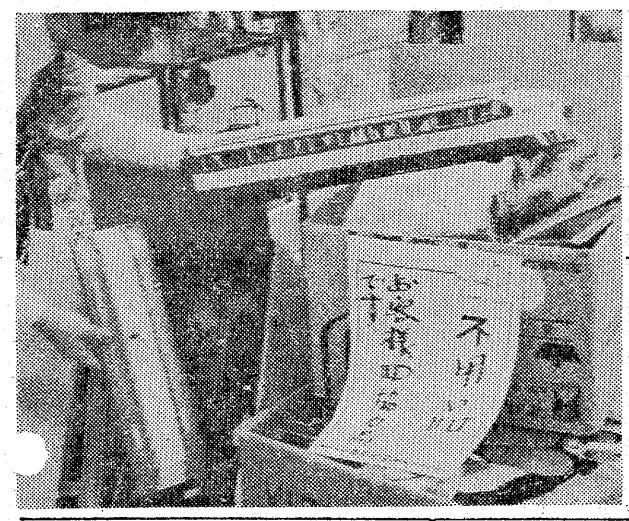

オモチャや絵本が二百点

大黒屋で不用品の慈善運動

いわき市平・大黒屋デパート五階オモチャの店キディランドは、先月二十八日から六日まで「施設の子供達に愛のプレゼントを」のキャンペーンを行った。

キャンペーンは、各家庭で不用になったオモチャや絵本を寄付してもらうもので、不用品と引き換えに、百円の「キディランドオモチャ商品券」を贈った。

今回はレールを使ったオモチャや絵本など二百点の寄付があり、これらのオモチャはすべて、同市平中平窪の福島整肢療護園の子どもたちに贈られる。

大竹店長は「皆様の御協力を感謝します。今後もこのようなキャンペーンをやっていきたい」と言っていた。

【大きくなったからと贈られたオモチャや絵本の山】

ヘアさん

8146　中島安男

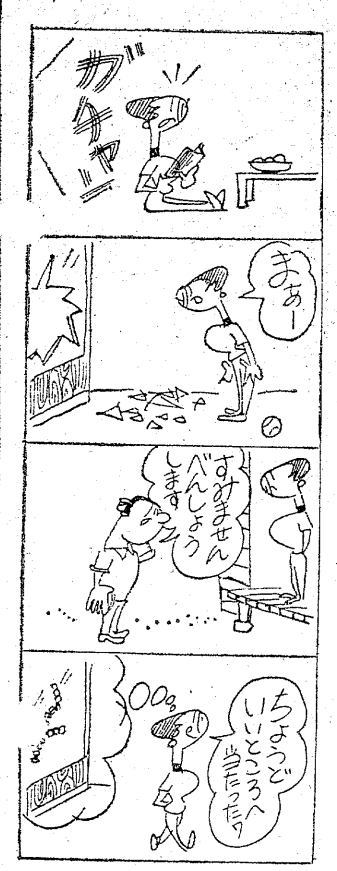

くらし随筆

わが輩はネコである（その1）

仁久間　佐

わが輩は、この家の飼いネコではない。そこが夏目漱石先生の描写する猫といささか趣がちがう。

◇

この家の住人は、しかとはわからないが去年の夏、仙台の方から引っ越してきた。それ以来かれこれ十カ月程のお付き合いになるが、家族は竜力会社につとめる中年の主人と細君の二人だけ…子供達は成長してそれぞれ別居の模様である。主人夫婦の年配もおのずから判断がつくというものだ。

借家にしては今どき珍しく南面した広い庭があり、築山の芝生はわれわれネコ族にとって格好の昼寝の場所である。

わが輩は定職もないし、毎日が暇なので、しばしばこの家の庭を拝借して昼寝をむさぼりながら、家族の生態を観察させてもらっている。

ところで、わが輩は野良ネコではないから、エチケットは十分わきまえているつもりである。昼寝の代償といってはなんだが…たまには台所や下水のあたりを排回巡視して、ネズミどもの跋（ばっ）こを防止してやったり、無差別に排便などしないように心掛け、紳士的に振る舞っている。にもかかわらず時おり細君が、「あの猫がときどき見回ってくれるのでネズミが出ないのはありがたいのだけれど、エチケットは知らないようね」などとつぶやいているところをみると、わが輩以外の宿なしネコが、それこそ〝ネコ〟の額のような菜園をふみ荒らしたり、芝生にこっそりと脱糞などして細君の心証を害しているのかも知れない。

わが輩にとってははなはだ心外であり迷惑千万である。

さて、この家の主人については……次の回に。

（東北電力いわき営業所・平）

殺気！殺気！何が〝牙〟を狂わせた

劇画の迫力をスクリーンに叩きつけスーパーバイオレンスアクション

牙　必殺三角飛び

一彦　真記子
恒治　麻衣
鎌章　喜広
江六　宏
浦倍　達
千葉　渡瀬　水原　郷江　深浦　南戸　大山

15▷21日　<同時上映>　鶴田浩二　三池監獄　兇悪犯　宍戸錠　伊吹吾郎

東映専門　金星座　54—2535地下駐車場付き

★銀星座17日まで★片腕ドラゴン★ビッグ・ガン★18日から★アラビアのロレンス★

HOTEL Fuyo

小名浜にあなたのホテルがハナひらきました
車でおい出のお客様は地下駐車場からどうぞ
金星座ビル1～2F■54—6511ホテルふよう

文化住宅に夢を……

（お気軽にご相談ください）

一般建築材・各種建具材・新建材・アルミサッシ・軽量形鋼

株式会社　常磐平川木材

いわき市内郷御台境町　TEL・23—1147(代)1148

土のにおい、膚ざわり

私はたまらないのです——

校庭をハダシ天国に

☆☆☆

「せんせい、土ってこんなに優しかったのね」—と、ハダシではしゃぎながら土の感触を楽しんでいるのは平一小(草野政雄校長、千百三人)の子ども達。

☆☆☆

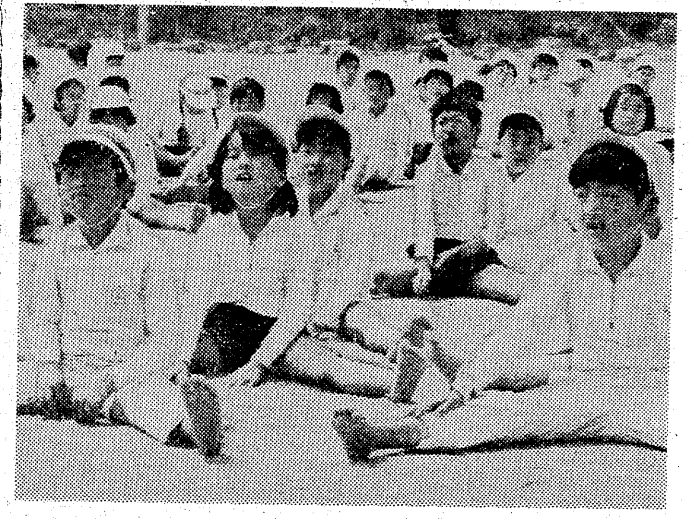

児童をじかに土に触れさせたいという〝ハダシの教育〟が草野校長から提案されたのがきっかけとなり、四月二十二日から今月十一日まで、延べ二十五台のダンプカーがいわき市小川町の山を切り崩した土を校庭に運搬。児童達は体育の時間を利用して校庭一面に広げ、教職員がローラーを引いて整地するなど先生と児童が一体となっての校庭づくりが続けられ、今までよりも十㌢盛り上げやわらかくした。これから校庭での体育授業は冬期間を除いてハダシで行うという。

このごろでは、同校付近で土が残されているのは飯野八幡宮や子鍬倉稲荷神社境内などのほかはほとんど姿を消してしまい、もとより道路は完全舗装となって、土を見ることはまれなことになってしまった。

「忘れかけていた土のにおいや膚ざわりを取り戻してほしい。初めのうちは痛いなんていってましたが、このごろではなれしそうにはしゃいでいます。土を見直しました」と武川教頭は話す。

二十六日に予定している運動会もケガなどをしている児童を除いてハダシで行うことにしており、このため小石ひろいをする児童の顔も底抜けに明るかった。

【ハダシの感触を楽しむ平一小児童】

山土たっぷり

平一小の試みが好評

野犬からウミネコ救う

赤井で通勤の労務者

愛鳥週間は十日から始まり、各地で野鳥の声を聞く会や小鳥の巣箱づくりなどをして野鳥の愛護が呼びかけられているとき、マイカーで出勤途中の労務者が、車で込み合う県道で野犬に追われる羽根を傷めた一羽のウミネコを救い、応急手当てをして、いわき林業事務所に連絡、郡山の県鳥獣保護センターに入院させたという心温まる勤労愛が話題になっている。

いわき市平赤井字不動堂一六、労務者石川亀次郎さん(㊂)は十四日午前七時四十分ごろ、マイカーで出勤途中、平赤井字新町地内の県道にさしかかったところ、片翼を傷めた一羽のウミネコが、野犬に追いかけられ必死に逃げまわっているのを見つけた。すぐ車を止め、野犬を追いはらいウミネコを助けた。しかし、片翼が食いちぎられて飛ぶことが出来ない。といって治療方法もわからないため、とりあえずヨードチンキで応急手当てをした後、近くの酒類販売店吉田幸平さん(㊁)に相談したところ、県いわき林業事務所に連絡するのが第一と吉田さんが愛の電話連絡をした。

同林業事務所から三浦さんがかけつけて調べてみると、右羽根をかまれた跡がありいたいたしい。ほとんど動けない状態。すぐ手当てをしなければ死んでしまうため、同林業事務所の車で郡山市の県鳥獣保護センターに急送した。

【助けられたウミネコと㊂から吉田さん、救った石川さん、県の三浦さん】

なお、傷が完全になおれば、またいわき市に戻してウミネコの生息する海岸にかえしてやることにしている。

四倉町商連総会

四倉商店会連合会(永井俊正会長)総会は二十四日午後一時から四倉町商工会館で開く。前年度事業報告、四十九年度事業計画予算を協議。

中央署で酒飲み運転を逮捕

速度メーターでチェック

いわき中央署は十三日午後十時四十五分、いわき市内郷御厩町久世原一六九、会社員大友浩夫(㉜)を酒酔い運転、スピード違反、信号無視の現行犯で逮捕した。

大友は同時刻ごろ、同市内郷小島町天ノ田地内の6号国道で、酒に酔って普通乗用車を運転、その上制限速度五十㌔のところを軽く三十二㌔オーバーして運転していた。ちょうど同地内でスピード違反取り締まり中の同署のレーダースピードメーターにひっかかり、停止を命ぜられたがそのまま逃走、約一㌔追跡して捕えられた。大友は、小名浜の勤務先から帰宅途中、平の友人宅でビール二本を飲んで運転していた。

やはりパイプが腐食

小名浜港の油漏れ　コンクリートを掘削

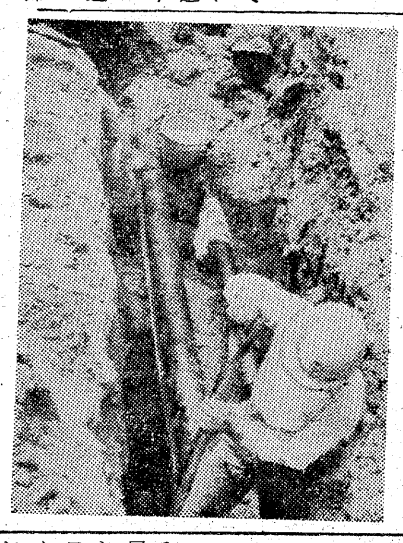

【腐食した穴から発見された油漏れ=ナイロン布をかぶせてあるところが腐食穴】

さる五、六の両日、いわき市小名浜・小名川河口の小舟だまりにA重油が流出した事故の原因が十四日、パイプ腐食によるものとわかった。

腐食し、漏れていたのは近くの亀井商店小名浜出張所の四㌢、六㌢の両オイルパイプ。十四日午前までに同商店が掘削機などで掘り起こしたところ、さきごろ新設された製氷工場東側付近の四㌢パイプから親指大の穴が発見され、四㌢の空気を送り測定したところ、約一㍍も吹き上げた。また、六㌢パイプも腐食しており同じような大きさの穴があり、ここから漏れていた。

このパイプは同商店が四年前に設置したもので普通二十年の耐用年数があるといわれている鋼材。漏れているところを修理しても材質が同じだけに、今後いつこのような流出事故が発生するかも知れないと、全管を取り替えるよう県港湾事務所では指示することにした。

だが、漏れていた場所から流出した小舟だまりまでは、約八十㍍も離れていることから、この漏れた重油がどのようにして地下を流れて行ったのかをさらにはっきりさせると共に、小舟だまりまでパイプを通している関彰商事小名浜支店の四㌢パイプも近く掘り起こし、点検する予定。

ひどすぎる⑪⑫ヤジに批判⑬⑭

ネット裏

⑪…第三十六回春季高校野球大会の二回戦は十三日午前八時から、市営平球場で四試合が行われた。この日は五月晴れで絶好の野球日和だったこともあり、応援席に市民も詰めかけ高校野球ムードは盛り上がるばかり。投手の投げる『ストライク』『ボール』のカウントに一喜一度の歓声が球場いっぱいにこだまする。またこの応援席に花をそえた平一商、勿来の応援団。学生服を着た男子応援団に対し、女子は赤い半袖シャツ、ミニスカートというういで立ちで応援。

⑫…だが第三試合の磐城対高専で四回裏磐城の攻撃の際、高専の石田投手が制球が乱れ、四球の連続で苦しいピッチングを続けられていた時、磐城側のスタンドから『中学生並みだ』などと、追い打ちをかける無残なヤジが飛んだ。県内の高校野球の名門〝磐城〟のファンがこのようなヤジを飛ばすとは、審判も苦い表情。ヤジによっては審判の数量で試合中止されることも高校野球にはあるといわれるから、今後〝ヤジもフェアプレーで行いたいとは大会関係者の声。

国保税の暫定賦課を廃止

ことしから確定賦課に

いわき市国民健康保険税の納期年六回が、ことしから五回になった。毎年五月に行っていた暫定賦課方式を廃止したためで、被保険者別に新年度税額がハッキリしたあとの七月から、九、十、十二、二月と各月を納期に変えたもので、例年暫定賦課して最終月に調整していた不安定さを改め〝確定賦課〟にしたもの。

法人協整城　いわき法人協会磐城支部総会

城支部(斎藤晃支部長)では二十一日午後一時から、いわき市小名浜字定西の〝雷鵬〟で総会を開く。

ただ飲み、ただ乗りに実刑

地裁いわき支部水沢武人裁判官は十四日午前十時、無銭飲食をして詐欺罪に問われていた宮城県仙台市福田町三丁目四二八ノ七、無職鯵坂由男(㊂)に懲役八月(求刑十月)、ハイヤーのタダ乗りをして詐欺の疑いで起訴されていた双葉郡大熊町大字野上字秋葉台生まれ、住所不定、無職会田輝男(㊂)に懲役十月(求刑一年)のそれぞれ実刑判決を言い渡した。

鯵坂はさる四月二日午後八時半ごろ、所持金もないのにいわき市平字白銀町六、スナック「山小屋」＝小関敏子さん経営＝に入り、ウイスキーダブル一杯、同シングル八杯、コーヒー二本のほか魚、つけ物など四千五百円相当を飲み食いした。

会田は昨年十月十四日午前八時ごろ、東京都台東区国鉄上野駅前路上で、所持金もないのに個人タクシー運転手中村邦男さん(㊂)に「水戸まで行ってくれ…金は着いてから払う」といって車に乗り込み、茨城県水戸市に近づくと今度は「いわき市四倉町まで」と行き先を変更、同日午後三時ごろ同市四倉町字五丁目四三延内路上まで運転させ、料金一万九千円を支払わなかった。さらに同年十一月十九日午後一時ごろ、栃木県塩谷郡藤原町大字大原一〇六〇延内路上で、タクシー運転手高橋秀夫さん(㊂)に「鬼怒川駅まで行ってくれ」と行き先を告げ、車の中では料金は着いてから払うようなそぶりを見せていた。そして同駅に近づくと「福島県の大熊町に行こう。実家があるからそこで料金を払う」と同県郡山市、滝根町を経て同日午後九時ごろ双葉郡大熊町の実家近くで車をとめ、「ここが実家だから今金を持ってくる」とウソをついて車から降り、そのまま行方をくらました。

楽しいお食事とご宴会は洋食で

◇ユッタリとしたゴージャスなふんいきのグリルでフランス料理を手ごろなお値段でサービスしております

◇ご宴会のプランは洋食で……

4人様から70人様まで大小5つのお部屋を用意してございます

お気軽にご相談下さいませ

へ無料駐車券進呈……お車でお食事のときは隣の田町駐車場をご利用下さいませ

ウエートレス募集中

RB RESTAURANT BRASIL

RESTAURANT BRASIL

営業時間 AM11:00 ～ PM8:30

いわき市平・田町・並木通り／いわき民報ビル2F☎(74)2990

平字南町　電74－9191

読者の声

きょうのことば

人生における大きな喜びは
人にはできないと世間がいうことを
やることである

ウォルター・バジョット
（イギリスの経済学者）

山菜を守ろう！

三和　合津恒雄

新緑の季節となり、三和地内の山野は、山菜採りや行楽の人達でにぎわっています。ことに最近、林道の拡幅工事や開通に伴い、山奥にも自由に車が入るので、山菜だけでなく庭木になる樹木類や岩ツツジ、紫ツツジ、モミジ、アセミなどが掘り取られる結果、地主からの苦情が多い。

ワラビ、ゼンマイ、フキなどの山菜類も根こそぎもぎとられ、これでは資源が枯渇してしまうので、地主に断ってからにする。

以上の五点は必ず守り、山菜類や高山植物の断絶を防ぎ、また来年も自然に浸りながら山菜採りが楽しめるよう、お互いに良識ある行動をとることにぜひ協力して欲しい。

（合戸区長・62歳）

小鳥の声を聞く豊かな生活

平　鈴木　啓子

ほのぼのと夜が明けそめる午前四時、飼っているセキセイインコがさえずり出す。それに呼びさまされたようにカナリアが、透き通るような美声を張りあげる。

庭先の植え込みの中ではスズメが毎朝のようにチュン、チュンとさえずる。小鳥の声で始まるわが家の日課である。昨年、屋根裏に巣づくりしてヒナをかえしたスズメに愛着を感じて、毎夜そっとその周辺にヒエやアワをまくのがとても楽しかった。

玄関を開け放しにしておくと、飼い鳥の落ちこぼしたエサを求めて、これも日課のようにスズメが数羽訪れる。すっかりなれ切りかわいいもので、このごろはエサの入っているアリの空きかんを覚えて、堂々とついばんでいる。

団地の空き地を新築家屋が埋めるようになってきてからは、ヒバリの声も遠のいたが、たまさかに高い空で初夏の譜を奏でる。のどかな小鳥の声と共にある毎日だが、自然保護と同様に小鳥達の生活環境を守っていきたいと思う。

（主婦・45歳）

漁海況速報

冷水は依然 いわき沖に

【海況】黒潮流軸は犬吠正東四十八㌔を東北東に流去して、次第に北偏傾向が出て来ている。

一方常磐、鹿島沖に先端を持った親潮冷水は、やや後退が認められるものの大きな変化がなく、四月中旬以降ほぼ勢力状態を保っている。

本県取締船〝あづま〟が五月七日に富岡、原釜定線で観測したところによると、本県沿岸では引き続き冷水の支配下にある。請戸から四倉にかけての沿岸部には、九度C以下の冷水塊が形成されている模様である。

【漁況】四月中旬から設置された小名浜定置網では、温水性のタイ、イナダの漁が皆無で、近年に例のないマスなどの冷水性魚類の漁が若干あるが、金額的には昨年同期の約二割。

今後、冷水の見通しとしては、過去の例から比べると長期間持続する模様であるから、漁海域、回遊魚の影響はむしろ今後六、七月ごろからであろう。

（11日・県水試発表）

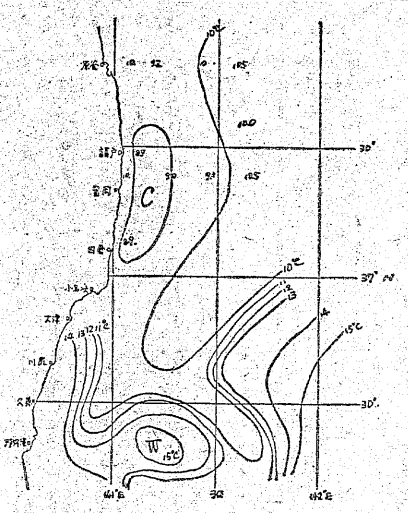

市況

魚類

十四日朝の小名浜港は定置のカワハギ、底引は水ダコなどが出回った。

【小名浜港】定置網船一隻十㌧底引船十二隻九㌧五百㌔　小型底引船九隻八百㌔　小舟七十五隻

▼カワハギ　一万㌔　六〇▼水ダコ　二千三百㌔　一八五―六〇▼アカジ　千五百㌔　四五〇―四〇〇▼スケソウダラ　千㌔　七〇―二〇〇▼メヌケ　千㌔　三九〇―二五〇▼ヤナギ　七百五十㌔　二四〇―三〇〇▼ナメタ　七百五十㌔　七〇〇―二〇〇▼サメサガレイ　七〇―二五〇▼ドンコ　五百五十㌔　二八〇―三〇〇▼水ダラ　四百五十㌔　五〇〇▼ノドグロ　三百五十㌔　六七〇―七〇〇▼メヒカリ　二五〇▼ニクモチ　二百五十㌔　五一〇―七〇〇▼アカムツ　二百五十㌔　四八〇―三〇〇▼ヒイカ　百五十㌔　三八〇―二〇〇〇▼フドウエビ　百五十㌔　四〇〇〇▼カイヤキ　三千二百六十四コ

【江名港】小型底引船六隻　小舟十五隻　九百三十㌔　一三八―六〇▼ヒイカ　百㌔　四〇〇▼カイヤキ　千八百五十コ　三五五―七〇

【中之作港】水揚げなし

野菜

▼白菜三〇―二〇▼ニンジン五〇―三〇〇▼ゴボウ若七〇―一〇▼ネギ五〇―二〇▼玉ネギ七〇―六〇▼キュウリ一六〇―五〇▼ナス二〇〇―一八〇▼キャベツ五〇―二〇〇▼ジャガイモ一〇〇―二〇〇▼サヤマメ八〇〇―七〇〇▼トマト二〇―一〇〇▼サトイモ三〇〇―二〇〇▼タケノコ七〇―三〇▼レンコン二〇〇―一五〇▼ウド一三〇―一〇〇▼ピーマン三五―二五〇▼モヤシ二五〇▼シイタケ一〇〇―五〇〇▼根ショウガ四〇〇―三〇〇（以上㌔）▼大根三五―五（本）▼ホウレン草三五―五〇▼菜類一〇―二〇▼カブ四五―一〇▼ニラ二〇―一〇▼ミツバ五〇―三〇▼春菊一五―五〇▼葉ネギ三〇―一〇（以上束）▼玉子一八―一五（ヨ）

果物

▼リンゴ三〇―七〇▼バナナ一七〇―一四〇▼スイカ二七〇―一二〇〇（以上㌔）▼夏ミカン三七〇―一六〇〇▼メロン一五〇〇―一〇〇〇（以上箱）▼イチゴ二〇―五〇（カップ）

（丸平青果市場調べ）

映画案内

みんぽう

※【平】

☆ひかり座（六・〇〇）ダラスの熱い日（七・三五）帰って来たドラゴン（↓24日）

☆聚楽館（五・三〇）卒業（七・一五）007・ダイヤモンドは永遠に（↓17日）

☆平東映（七・〇七）殺人拳2（八・二九）山口組外伝・九州進攻作戦（↓17日）

☆平東宝（五・五〇）華麗なる一族（↓14日）

☆アポロ座（五・一二）シシリアンマフィア（六・五〇）危険な道（↓20日）

☆名画座（七・三〇）赤い天使（↓17日）

☆平ロマン劇場（五・四五）ちぎれた（六・五〇）いろ気狂い（七・五五）昼下りの情事・噂の看護婦（↓14日）

※【常磐】

☆三劇座　休館（↓14日）

※【小名浜】

☆国際　華麗なる一族（↓21日）

☆盤城座　危うしタイガー　吼えろ！ドラゴン起て！ジャガー男の腕だめし（↓21日）

☆金星座　（秘）好色旅行男狩り　昇天夫婦交換　女は神様です　産婦人科医の告白（↓14日）

☆銀星座　片腕ドラゴン　ビック・ガン（↓17日）

※【植田】

☆うえだ館　関志満々　必殺仕掛人・梅安蟻地獄（↓14日）

☆中央館　官能の化身　絶倫夫人好色団地妻（↓14日）

☆菊多館　残酷ヘビ地獄　尼寺セックス実録　新妻セックス恥態（↓14日）

あすの運勢

小川　石洲

五月十五日（水・先負）

【1月生】不利とみれば早く退けぐずぐずすれば結果悪くす

【2月生】情勢は心配するほど悪くない、思い切って出て有利

【3月生】運気が不安定で変化しやすい、落ちついて対処せよ

【4月生】甘い誘いに心が動きやすい、よく検討し慎重に動け

【5月生】多少困難あるが情勢は悪くない、最後までがんばれ

【6月生】他力を頼っていては進展しない、自力の限り当たれ

【7月生】無理押しすれば結果悪い、周囲さに従い結果吉

【8月生】欲に迷えばピンチを招く、ゆとりある行動で好転す

【9月生】堅実な行動は障害を招く、慎重にじっくり取り組め

【10月生】思いがけぬ障害に直面する暗示、冷静に対処しよう

【11月生】運気が不安定で順調に運ばぬ、堅実つつしみ慎重に

【12月生】あれこれと悩む傾向がある、明るく振る舞い結果よい

いわき民報案内広告

◎一ダン四行　一、二〇〇円
◎同一広告五回以上掲載は一割引き
◎…お申し込み、お問い合わせは本社営業局広告部
電㉓一六六六代＝支社、支局、いわきPRセンター＝電㉓〇六九〇＝へ

家屋

新築　貸家▽六畳六畳四畳半▽DKバストイレ付き▽駐車可▽場所＝平・神谷団地（環境最高）▽連絡先＝電㉞二〇〇六

貸家　▽六畳、三畳▽台所トイレ付き▽日当たり良し▽場所＝平・鎌田町▽連絡先＝電㉓二五七

マンション　▽六畳六畳▽バストイレ付き▽キッチン完備▽場所＝平・新田町▽連絡先＝電㉔三一〇（午後一時～四時）

高級アパート　3DK一階2階和室六畳三間DK五畳水洗トイレ浴室都市ガス・駐車可▽平・仲間町周向い▽電㉔八三九四

譲る　店舗▽スナック・割烹▽居抜き・盛業中▽場所＝平字南町＝旧二八の世界二階11年格安▽千春電㉒〇四五一後5時降

新築マンション　▽平駅五分▽六畳六畳四畳半キッチンセット洋服ダンス付▽水洗トイレバス▽駐車可▽電㉓〇五一五

高級　コーポ六畳六畳DK六畳バストイレベランダ付駐車可▽場所＝日産自動車裏平一小一中学区▽連絡先＝電㉔六六七〇

募集

チリ　紙交換運転手▽日収六千円以上確実▽初心者歓迎　親切指導▽平・6号線新舞子入口坂本商店電㉞四四一一・二三七〇

自分の実力を発揮したい方・何かを求め努力する方・業界最高を求め躍進する仙昭いわき平・赤沼入口▽㉞四七三八

女性　募集▽パートも可45歳ぐらいまで▽時間＝午後四時～十時まで高給優遇▽平・南町割烹「網元」電㉓九四一〇

社員募集

●倉庫管理者　一名
●営業部員　数名
●女子事務員　一名

年齢不問　高給優遇　日・祝日休み　各種保険あり　委細面談
ご希望の方は履歴書を持参または郵送して下さい

株式会社トーホー事務機
いわき市平下荒川字諏訪下一七　電㉓一〇〇一代
郡山営業所＝郡山市堂前二三

急募

◆ウエートレス
平店2名・小名浜店2名
・給与6万円以上
・年齢　経験不問　委細面談
サンドウィッチとコーヒー
サニー
平店　平・南町　電㉔8917
小名浜店　本町　電㊺4959

募集

セールスマン　三名
■高給優遇　■委細面談
■普通自動車免許所有者
連絡先
食料品雑貨卸
有限会社吉田商店
内郷・小島バス停前　電㉖3781

募集

●パートタイマー
（配達業務）
男女不問　年齢50歳まで
委細面談
ヤマニ書房　外商部
平・田町　電74―3141代

免許証写真

スタジオ　マツモト
平・鎌田　電㉓二〇三八

カバンはフクヤマ

平・2電㉔二三一七

自分

募集

パート・アルバイト
ホステス　若干名
時給　1,000円～1,500円
面接日　5月14日～16日
（前10時後4時）
会場　丸満商事いわき営業所
家庭用品・健康食品
衛生用品・衛材器具
全国に伸びる丸満グループ
株式会社丸満
いわき営業所　いわき市平字新川町9　電23―7221
本社　東京都葛飾区東金町6―16―5

男子社員急募

●営業主任…2名
○給与…2カ月間　92,500円
以後　112,500円
○年齢…25歳以上　妻帯者
○資格…高卒以上　普免要
面接日　5月14日～16日
（前10時後4時）
会場　丸満商事いわき営業所
家庭用品・健康食品
衛生用品・衛材器具
全国に伸びる丸満グループ
株式会社丸満
いわき営業所　いわき市平字新川町9　電23―7221
本社　東京都葛飾区東金町6―16―5

金融

小口融資・手続き簡単
OL・主婦の方も歓迎
事業資金等の大口もお気軽にお問い合わせを!!
清芳商事株式会社
平字中町二二―二　TEL・㉓四五二四

会津清酒
大川（やまとがわ）
いわき市平字材木町
大喜多や
TEL・㉓3722

募集

セールスマン　三名
■高給優遇　■委細面談
■普通自動車免許所有者
連絡先
食料品雑貨卸
有限会社吉田商店
内郷・小島バス停前　電㉖3781

募集

●パートタイマー
（配達業務）
男女不問　年齢50歳まで
委細面談
ヤマニ書房　外商部
平・田町　電74―3141代

免許証写真

スタジオ　マツモト
平・鎌田　電㉓二〇三八

カバンはフクヤマ

平・2電㉔二三一七

自分

募集

パート・アルバイト
ホステス　若干名
時給　1,000円～1,500円
面接日　5月14日～16日
（前10時後4時）
会場　丸満商事いわき営業所
家庭用品・健康食品
衛生用品・衛材器具
全国に伸びる丸満グループ
株式会社丸満
いわき営業所　いわき市平字新川町9　電23―7221
本社　東京都葛飾区東金町6―16―5

男子社員急募

●営業主任…2名
○給与…2カ月間　92,500円
以後　112,500円
○年齢…25歳以上　妻帯者
○資格…高卒以上　普免要
面接日　5月14日～16日
（前10時後4時）
会場　丸満商事いわき営業所
家庭用品・健康食品
衛生用品・衛材器具
全国に伸びる丸満グループ
株式会社丸満
いわき営業所　いわき市平字新川町9　電23―7221
本社　東京都葛飾区東金町6―16―5

東北土地開発株式会社

いわき支店　平字白銀町
電23―1188・1189・2677

免許番号　福島県知事（3）第43号
建設業県知事（般―48）第（2825）号

山林	鹿島町	4292平方㍍（1299坪）	買い得
	県道近く総額350万		仲介
売地	好間町中好間	413平方㍍（125坪）	住宅最高
	3・3平方㍍4.25万	国道至近	仲介
売地	平祢宜町	1055平方㍍（319坪）	即建可
	3・3平方㍍40万	希少物件 旧国道面・事務所抜群	仲介

まこと不動産株式会社

電92―5315
（夜間）02466③6197

免許番号　福島県知事（1）第439号

売地	泉ニュータウン	394平方㍍（119坪）	住居最適
	3.3平方㍍3・8万	上下水道舗装完備	（代理）
売地	小名浜船引場	127平方㍍（38・6坪）	飲食店最適
	建物付き総額760万	上下水道配湯引き込み可	（仲介）
売地	岩間町輪山	3950平方㍍（1197坪）	投資向き
	山林立木付き総額320万		（代理）

*ご婚礼着付け専門の店

クボタ美容院
平・白銀町（丸萬ビル一F）電㉔五二七四