夕刊
いわき民報
いわき市平字田町63ノ7
いわき民報社
◎　振替口座（郡山）4028
本　社　0246（22）1666
小名浜支社　0246（42）3560
常磐支局　0246（42）2380
勿来支局　02466（2）2903

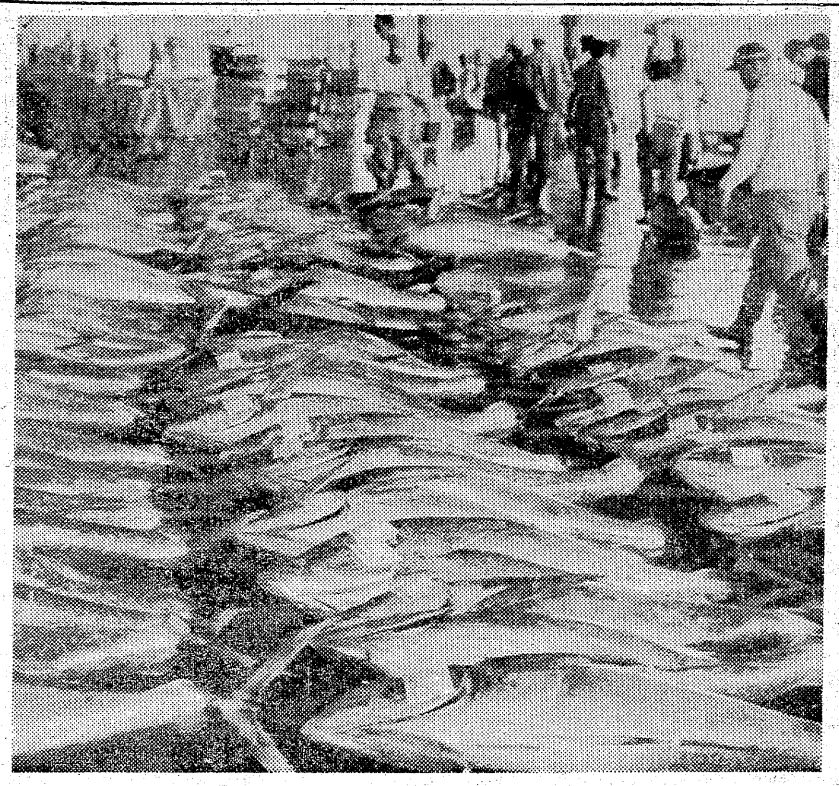

どっと近海のキワダ
夏漁で小名浜にぎわう

夏漁がはじまった小名浜魚市場は、十八日から二十日（十九日は公休）にかけ巻網漁船がどっとキワダを水揚げ、冷水帯騒ぎで北上が遅れるのを心配されたマグロ漁も、順調なスタートを切った。特に十八日は平均四十キロもあるキワダが約二千本、七十トンも水揚げされたが、この半数は小名浜港の寿和丸、永勝丸など地元船が水揚げした。

小名浜魚市場の話によると、キワダの漁場は房総半島沖合と八丈島近海の二つに分かれて形成されているが、十八日は特に漁獲が多く、朝から大変なにぎわい。さすがの同魚市場もキワダでいっぱい。とくに地元船の活躍が目立った。相場は入札にかけられ、高値キロ当たり四百三十五円、安値二百五十円。約七〇％が鮮魚のまま京浜、関西方面へ出荷され、残りが地元近県で消費された。漁場が南にあるため、このキワダ漁はしばらく続く見込みで、いよいよ夏漁も本番に入った形だ。また二十日も九百七十三本のキワダが水揚げされ、値段も四百八十三円から二百五十三円で取引された。

このキワダ漁は小名浜港の場合ほぼ例年通りの水揚げ。ただ値段がやや安くカツオ並となっているという。このため『安いキワダを召しあがれ！』と魚市場はPRに懸命。

【小名浜魚市場に水揚げされたキワダ】

防犯、事故防止
標語8点入賞

常磐地区職警で啓蒙

常磐地区職場警察連絡協議会（滝義勝会長）主催で、十七事業所の青少年四百二十八人を対象に一般防犯、少年非行化防止、交通事故防止の三つをテーマに標語を募集、応募件数百五十点を選考の結果八点選び、各職場に張って防犯、交通事故防止など意識の高揚を図る。なお四十九年度職警連総会の席上、入選者の表彰式が行われる。入選者は次の通り。

▼やれ出すな、子ども駆けずる立ち止まる（いわき僧子、児玉惟邦）▼油断するな、痴漢は心のゆるみに忍ぶ（常磐ハワイアンセンター、佐川仲衛）▼乗る前に、ともせ心の赤信号（常磐ハワイアンセンター、安斎英子）▼かわいい子、親の注意と心がけ　悪の花道歩かすな（常磐ハワイアンセンター、沢田雄一）▼声一つかけ合う軒並み防犯体制（常磐ハワイアンセンター、沢田雄一）▼初心者マーク腕はみじゅくでも豊かな心で確かな運転（常磐ハワイアンセンター、関時男）▼暴力はさせないしない街づくり（常磐交通湯本営業所、小松昭文）▼前見て横みて後視て全部オッケーさあ徐行（常磐炭砿習技習友寮、阿部忠吉）

才言

▼…市は八つのサイクリングロードを設定し、自動車やバイクからサイクリングを楽しむ人たちを守ろうとしているのに、このサイクリングロードを不法駐車で占領されるのは困ったものだ。監視の立場にある役所も頭の痛いところだろうが、やはり厳しく取り締まってほしい。市民のささやかな行楽を守る必要がある。それが弱者救済にもつながる。

▼…いわき中央署の交通事故死亡ゼロが五十三日の記録をつくっただけで終わってしまった。十八日に二件の死亡事故が発生したからだ。交通戦争のなかで死者を出さないということは大変なことなのか。取り締まりを厳しくしたから五十三日も死者を出さずに済んだともいえるが、かけがえのない人命をこんなことで失うことは情けない。

激動する経済危機
どう乗り切るか

斎藤栄三郎氏
経済講演会
31日夕、平市民会館で

インフレ下の狂乱物価を経て日本経済は、今ほど難しい時機はありません。このときにあたり本社はわが国の代表的な経済評論家斎藤栄三郎氏を招き、次の要領で経済講演会を開催いたします。一般市民のご来聴を歓迎いたします。（入場無料）

とき　五月三十一日（金）午後六時開演
ところ　平市民会館　大ホール
講師　斎藤　栄三郎氏
演題　『激動する経済危機をどう乗り切るか』
主催　いわき民報社

【斎藤栄三郎氏略歴】
▽大正二年六月十九日＝東京都江戸川区西小松川に生まれる。
▽昭和十一年三月＝早稲田大学商学部卒業。
▽同年四月＝日本経済新聞社に入社。上海支局長シンガポール支局長を歴任。
▽同二十五年四月＝NHKニュース解説委員として経済を担当。
▽同二十九年四月＝経済評論家として独立。
▽同四十五年五月＝TBSテレビ『時事放談』を担当。
▽著書＝日本経済の展望（日本文芸社）世界を変える男（読売新聞社）ほか百余冊。

野口さんが出品
回瀾会同人展

回瀾会同人展は四月二十九日から五月五日までの一週間、東京都中央区銀座七丁目のヤマト画廊で開かれたが、県内ではいわき市平字四軒町一八、篁林書道会主幹野口春水さんの刻字〝座花〟が出陳された。

野口さんは回瀾会理事審査員で県内での出陳はただひとり。

【出陳された野口さんの作品〝座花〟】

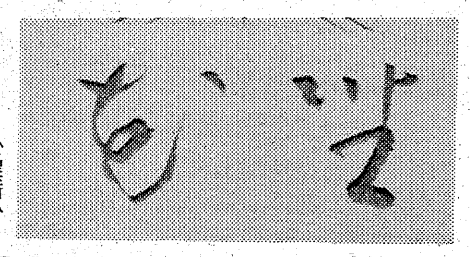

小名浜西小PTAが視察

小名浜西小PTAでは、二十五日に原町一小をバスで視察する。午前八時に出発、帰りに福島原発を見学する予定。会費千二百円。

新味の魚清
平・二　電七四ー二六三三

建築材
松杭丸太
新建材
伊勢木
営業所　電23ー3141
工　場　電58ー2571

玉屋のメガネ
なら　安心です
技術と品質
各眼科医指定・日本眼鏡光学士の店
玉屋メガネ
●平本店／平・二町目
●平駅ビル店／平ステーションビル3階
●小名浜店／小名浜ショッピングセンター
●原町店／原町市栄町一丁目

緑のなかにとび出そう！
新緑したたる下の…市川のパン
楽しいピクニックのお供には……エッグサンド●野菜サンド●メンチサンド
各種　デンマークパン●オランダパン●ブリオッシュ●デニッシュペーストリーをどうぞ!!
市川
■平駅前大通り店　☎㉓0912・㊹6405
■姉妹店　セ・シ・ボン　平・中央通り　☎74ー2936
■平ステーションビルをご利用下さい　■平駅前大通り〈喫茶・市川〉で楽しい語らいを

線路遊び防ぐ紙芝居製作

平公安室

公安職員が漫画描き

いわき小劇場が吹き込み

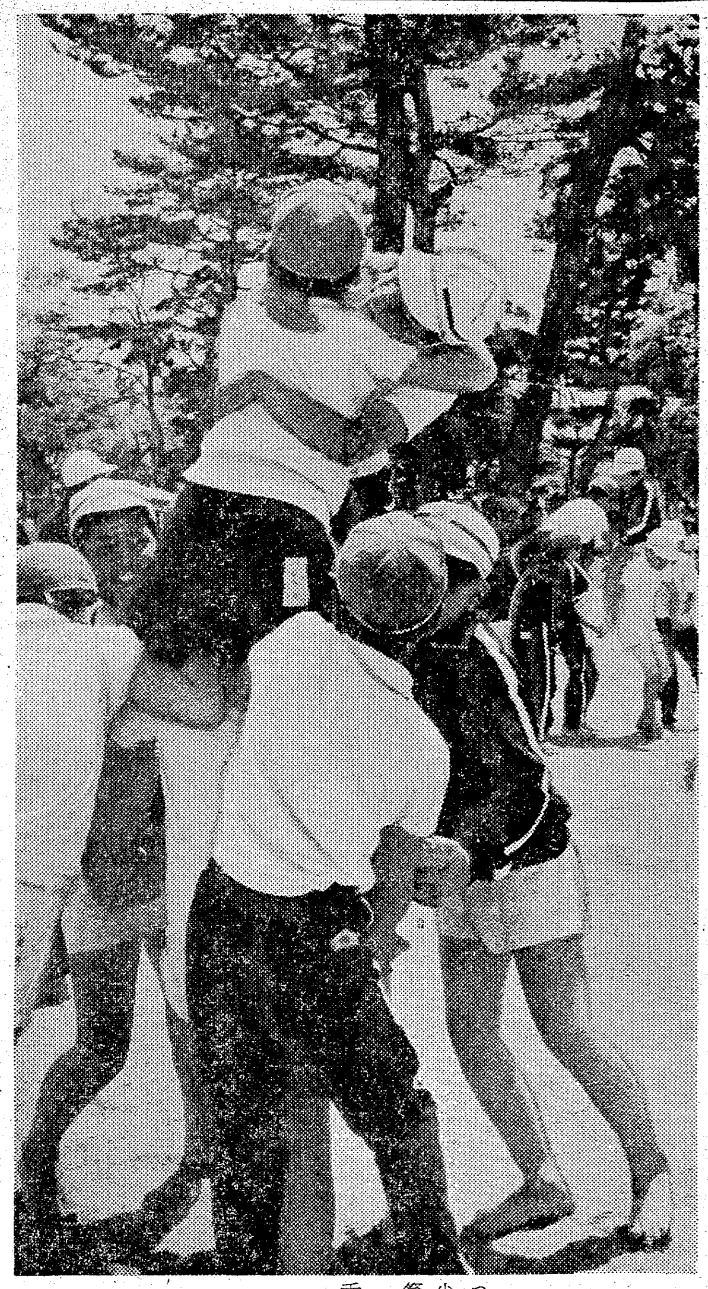

平鉄道公安室は二十日から六月十日までを鉄道妨害防止運動期間として、今年もまた管内沿線の保育所や幼稚園を回り、線路の近くで遊ばないようにマンガを使って注意するが、今回は例年とやや違った紙芝居を製作した。マンガは同公安室職員が描いたが、声の吹き込みには市内の演劇好きの若者の集まり〝いわき小劇場〟（後藤栄市団長、二十五人）が協力、シナリオを書いて幼稚園の先生、父、母、主人公とその友達役など五人が出演、童謡のレコードをバックミュージックにするすばらしいものが出来上がった。

バックミュージックに童謡も

行楽シーズンや農繁期に入り、踏切を通過する交通量が増加、また仕事に追われる親の目を盗み、線路遊びをする子どもが多くなる。鉄道事故は死に直結するとして同公安室では毎年この時期を鉄道妨害防止運動期間と設定、沿線パトロールや踏切を巡回して〝踏切の安全な通行法〟などのパンフレットを、通行車に配布して事故防止にあたっている。また、子どもの犠牲者は今年に入って二件の発生も出ていないが、それでも置石や線路立ち入りなど子どもの危険な遊びは相変わらず多く、今年に入って五月十六日現在で置石七件（うち四件は子どもによる）、線路立ち入り二件（五月十日午後零時四十四分、四倉駅構内、下り特急ひたち一号、線路に入ろうとしていた付近の五歳の男の子を発見、二十㍍手前で急停車）の事故があった。

このため管内沿線にある三十三保育所、幼稚園を回り、「線路の近くでは危ないから遊ばないようにしましょう」と注意しているが口の説明だけでは十分わからせることができないとして、電車が走ってくるのに遊びに夢中になっている子、電線にひっかかった紙飛行機を棒でとろうとしている子のマンガを描き、それを見せながら説明してきた。マンガを描くのは若い公安官の鈴木敏三さん。

しかし、それでも十五分近い話をジッとおとなしくして聞いている子どもはほとんどなく、先生の注意を受ける子が多い。そこで今年は紙芝居風にやってみてはどうかと提案され、作ったのが〝ケンちゃんの夢〟。

幼稚園で先生から線路に入ってはいけませんと注意され、その夜の夢の中でケンちゃんは友達と原っぱで紙飛行機を飛ばして遊んでいるうちに、飛行機は鉄道の電線にひっかかってしまい、先生の注意も忘れて線路に入るが、そこに電車が走ってくる。〝ナッ危ない〟というところで目をさます。翌日幼稚園に行って先生に夢で見たことを話すと、先生から「①線路で遊んではいけません②踏切はよく確かめて渡る③電車に空カンなどを投げないようにしましょう」と注意されるストーリー。

とはいっても男ばかりの公安職員、どんな声色を使ってみても幼稚園の優しい先生になれるはずもなく、ハタと行き詰まった。それを聞いて「私達でよければお手伝いしましょうか」と申し出たのがいわき小劇場。演劇活動五年、市内ばかりでなく遠くは磐城町、小野新町まで出かけ、年二回の定期公演では悲・喜劇を、夏休みには子ども向けの童話などもこなしているとあって願ったりかなったりの応援。

久保田同公安室主任から説明を受け、原稿を受け取ると早速配役とシナリオ作製。配役はケンちゃん＝佐藤幸一さん（二九）・会社員、父＝横山竜雄さん（三二）・同、母＝秋山智子さん（二九）・店員、先生＝とナレーター横山麿子さん（二七）・竜雄さんの奥さん、雄二クン＝市川力男さん（二三）・会社員に決まり、シナリオは麿子さんが書きあげた。練習は週四回平公民館や教育会館を利用して行っているが、九回定期公演を三十日に控えているため、自宅に持ち帰ったり、練習の合い間をみて〝読み合わせ〟を続け、十八日夜、横山さんの自宅に五人のキャストが集まって本番が行われた。

麿子さんは以前、幼稚園の先生をしていたので子ども達の心理を読みとるのはお手のもの。始まる前にオルガンで〝紙芝居を見るときの歌〟を弾くというコリよう。子どものいたずらっぽさと先生の優しさ、厳しさをうまく織りまぜ随所に童話のレコードを流して録音は十二分ほどで終わった。

後藤栄市同劇場団長の話＝ボク達は働きながら劇団活動を続け、そんな仲間とともに社会問題や人間を考えていこうとしています。公共機関に協力ができて子どもの安全を守れるのならこの意義は深いと思います。それに演劇をテープにとるのは初めての試みなのでいい勉強になりました。

三和で結核検診　いわき市三和支所では二十一日、午前九時半から十一時半まで上三坂小で、午後零時半から三時まで中三坂小で、それぞれ一般住民結核健康診断を行う。

応援合戦も汗だく

きのう各地で運動会

寒さ厳しい真夏を思わせるような暑さになった十九日の日曜日は、市内草野小など各小・中校で運動会、体育祭など催し物が行われた。

平三小（米本恒久校長、生徒数千百三十二人）でも、第四十五回【勇ましい騎馬戦＝草野小で】

寒さ厳しい運動会を新校庭で行った。開会式では米本校長が「新校舎に移って最初の大会です。力と集団の差を発揮して大いに楽しみましょう」とあいさつ。続いて、同小六年四組の渡辺保久君が「われわれ児童一同は、先生の指導を良く守って、失敗にもくじけず苦しみを乗り越え、正々堂々と演技することを誓います」と力強く宣言した。

ラジオ体操、紅白あいさつを全員で行ったあと、六年男女の「二百㍍走」から開始。種目は競走など記録的なものから、みんなが楽しめるレクリエーション的なものまであり、わが子の健闘ぶりを一目見ようと大変な声援で、走る方も応援する方も汗だくの体育祭だった。

会と催し　21日

【平市民会館】▽呉服展示発表会（9時）▽暖房講習会（9時）▽労働金庫いわき方部ブロック会議（13時）▽ミュージカル上演（18時）

【勿来市民会館】▽子宮ガン検診（9時）▽野口忠夫はげます会勿来地区集会（17時30分）▽小規模企業総会指導会（13時）▽教組勿来地区学習会（17時）

【平公民館】▽丹野民踊会（13時）▽詩吟同好会（18時）▽囲碁サークル（18時）▽やっぺ（18時）

【常磐公民館】▽吟詠サークル（13時）▽手あみ教室開講式（18時）▽和裁教室開講式（18時）▽婦人会役員会（10時）

【磐城体育センター】▽楽焼サークル（10時）▽料理教室Aコース（10時）▽いわき地区公民館職員研修会（13時）

【ことぶき会館＝いわき民報ビル】▽カネボウ化粧品販売促進会議（9時）▽フジコシ薬品部会議（18時）

【いわき産業会館】▽平保健所食品衛生責任者養成講習会（13時）

株式・前場

週明けの市況は、日本熱学の売買停止措置も相場に影響なく、先週末の好地合を映し、続伸して始まった。三井東圧、日産化、住友べなど化学株、太平洋金、三井金など非鉄株の一角、郵船中心に川船、商船三井など船株が買い進まれ続伸。一方、増し担保規制のトキコ、保土谷はカイ気配で始まったものの、引けにかけ一段安で推移した。

主な高いものは森永十円、大倉工四十三円、住友べ十七円、商船三井九円、川崎汽十八円、太平洋金十円。

主な安いものはハウス十三円、大日精九円、保土谷十八円、カーボン十円、日鉱六円、高岳十円、トキコ五十八円、鶴場工十九円。出来高一億八千万株。旧ダウ六円五十四銭安の四千六百九十七円三十七銭。（平・水戸証券調べ）

いわき球友会野球

◇六月大会（17日）

大黒屋	0	0	0	0	0	0	0	0	0
平クラブ	0	0	0	0	0	0	2	0	2

（大）藤田―時田
（平）鈴木、橋本―永山
▽三塁打＝橋本2（平）
▽二塁打＝永山（平）

◇同大会（18日）

諸橋金物	1	6	0	0	1	0	0	0	8
白沢商店	0	0	2	0	0	0	0	0	2

（諸）高橋―木村
（白）高木―武隆
▽二塁打＝黒田（諸）

◇同大会（19日）

優輪クラブ	0	1	0		1	0	1		3
平ホークス	0	4	0		0	0	×		4

（平）木田―荒井
（優）笹川、相原―小湊
▽三塁打＝坂本（優）根本（平）
▽二塁打＝相原（優）猪狩（平）

◇同大会（20日）

アポロ	1	0	1		0	0	1		5
古鍛冶	0	1	0		2	2	0		5

（ア）若尾、大橋―小野
（古）久保木―渡辺
▽二塁打＝久保木（古）大橋（ア）

あすの停電

▼四倉地区＝（9時～12時）下仁井田の一部（13時30分～16時30分）大森、名木の一部

天気予報

玉半提供 ㉔五〇三二

（小名浜測候所調べ）

【今夜】南の風、曇り一時雨。
【明日】南のち北の風、曇り一時雨、のち晴れ間がでる。
【海上】今夜、波やや高まる。明日、波やや高い。
（異常乾燥注意報午前十一時四十分解除）

あすの暦

5月21日（火）			
旧暦	4月30日	月齢	24.4
六曜	先勝	日出	4:41
日出	4:18	日入	18:33
月出	3:18	月入	2:10
月入	2:26	満潮	3:31
満潮	9:21	干潮	3:38
干潮			9:38

Lは100 LLは105 LLLは110

越 フジコシ

婦人セーターとブラウスの大きなサイズをとりそろえました LLのバストサイズは一一〇センチです それ以上はございません

婦人長袖シャツブラウス　四、九〇〇円
婦人半袖シャツブラウス　四、五〇〇円
婦人半袖Tシャツ　一、八〇〇円から
婦人半袖セーター　三、八〇〇円から
（平店新館一階婦人服売り場）

タカオはコーヒーが自慢です
タカオ
平駅前不二屋ビル電23―7727

瀬戸の花嫁衣裳でお嫁入り
清潔な貸衣裳
こまやかな心づくしで奉仕する
瀬戸商会
いわき市内郷御厩町久世原
電㉖2009・3320

老人と子供を交通事故から守りましょう
電話
㉔3071
㉔8434
無線車
株式会社 平タクシー

優雅さと格調を贈る…
以和貴名羹
梅の梅
梅茶羊羹
1本 500円
2本入 1000円
3本入 1500円
シュリランの 松月堂
本店／いわき市平・銀座23―一五五一代
平駅ビル／小名浜／湯本／植田
大黒屋／イトヨーカドー

喪主 泉田タカ は五月十八日午後六時不慮の事故のため急逝いたしました　ここに生前のご交誼を深謝し謹んでご通知申し上げます
追って葬儀は五月二十二日午後一時いわき市平字吉鍛冶町の欣浄寺において執り行います
昭和四十九年五月二十日
いわき市内郷御厩町迎田二二
喪主 泉田光雄
親類代表 門馬初雄

若い労働力の定着へ

来月26社が内容展示会

求人事業所内容展示会は六月一日から十日まで、大黒屋展示場に市内の企業二十六社が出展して行われるが、十七日午後一時半から平公共職業安定所で打ち合わせ会が行われた。この結果、出展事業所展示場所の区割り、出展物の管理、展示の方法が決まった。

この求人事業所内容展示会は市内の各企業が一カ所に集まり、各企業所で製造している品物、作業工程などを企業別に陳列し、市内の中学生や高校生はもちろん、一般求職者に知ってもらおうと、PRするもの。そして、若年労働者を一人でも多く、地元に定着させたいと開かれている。

展示期間は六月一日から十日までの十一日間で、この間には来春卒業し就職を希望する中学生、高校生の企業見学も計画されていることから、この展示会を訪れると一目で市内企業の内容が判断できるという仕組み。今回出展企業は次の通り。

アルプスモートローラいわき工場　いわき共同職業訓練協会　内郷総合高等職業訓練校　小名浜倉板　常磐ハワイアンセンター　常磐縫製工業　スタンレーいわき製作所　杉原製作所いわき工場　大黒屋　藤越　ポンレナウンいわき工場　有機合成薬品工業　いわき電子いわき工場　岩崎金属工業平工場・岩崎マニファクス　栄晃いわき　大手興産小名浜事業所　小名浜製錬いわき工場　小名浜吉野石膏いわき工場　常磐交通自動車　平田メリヤスいわきニット久之浜工場　県立いわき専修職業訓練校　藤井ニット工場いわき工場　山登企業グループ　岡本ゴム　日東電工

還暦迎える福島臨港

貨物輸送、10年間に4・5倍

客車を廃止して市民生活と離れてしまった福島臨海鉄道だが、小名浜地区臨海工業群の重要な輸送機関として大型輪の活動を続けている。

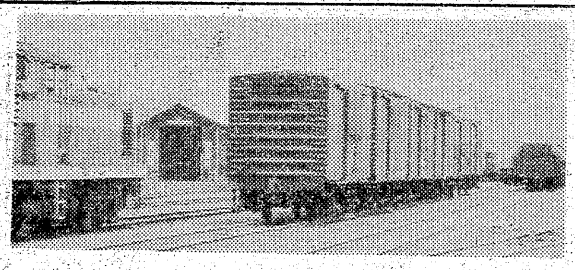

通称〝臨港〟の貨物輸送は一日四千トン。四十八年度は百五十四万トンもの製品を関東、京浜地区へ送り出した。三十八年度の貨物輸送量が三十五万トンというから、この十年間に四・五倍に増強、工場群の生産性向上に合わせさらに拡充整備の構えでいる。

この七月で還暦を迎える臨港は大正四年六月、馬力による磐城海岸軌道として発足、小名浜港に水揚げされた魚を常磐線泉駅に運ぶのが仕事だった。昭和十四年六月になって列車に切り替え〝小名浜臨港鉄道〟に改名、ここでも貨物を専門とする輸送機関で始まったのだが、旅客輸送の市民利用が急増して、一日三十六往復の主体は客車で占められた。

日本水素小名浜工場が出来てから工業化が進み、臨港の貨物輸送も増え、旧磐城市時代に誘致進出した新日本化学、東邦亜鉛、小名浜製錬などの工場群の操業開始で三十八年度には三十五万トンの貨物輸送にふくれ上がった。

【創設60年になる福島臨海鉄道】

一方、客車は道路網と定期バスの整備充実、モータリゼーションの急速な発展に利用者は減るばかり。朝夕のラッシュアワーは別として昼間は無人車の運行も見られるほど。当然赤字が累積して四十七年八月末に客車を廃止、貨物輸送専門に体質改善した。

現在の貨物輸送は常磐線泉駅まで五・四キロを一日十八往復。四十八年度実績は百五十四万四千トン。石油危機などの影響で操業短縮、生産抑制といった出荷量へのシワ寄せはあってもほとんど定着、黒字になった。

輸送貨物は最高がコークスで東北、関東、北陸とマーケットは広い。次いで肥料で関東と東北、薬品が京浜、秋田へ、これに食塩や亜鉛鉱。水揚げ魚輸送のために生まれた輸送機関だったが、昨年度の魚輸送はわずか四万五千トン、全体の三%足らずというありさまで、トラック輸送にお株を奪われてしまった。

昨年度は567ヘクタール造林

杉松を主力にヒノキも

県いわき林業事務所はこのほど四十八年度中に行ったいわき市内の造林面積は五百六十七・六七ヘクタールで、松が主だったが一部の山にはヒノキも植栽した。

造林別では国、県が大幅に助成する補助造林が多く全体の六二%に当たる三百九十七・一四ヘクタールで杉、松の植栽。次いで県が民有地を借りて植栽する県行造林は百十八・三九ヘクタール、公社組織による公団造林は川前地区の二十六ヘクタールだけ。自然環境保全地域など災害防止を目的としての保安林は

もうそこまで海辺の夏

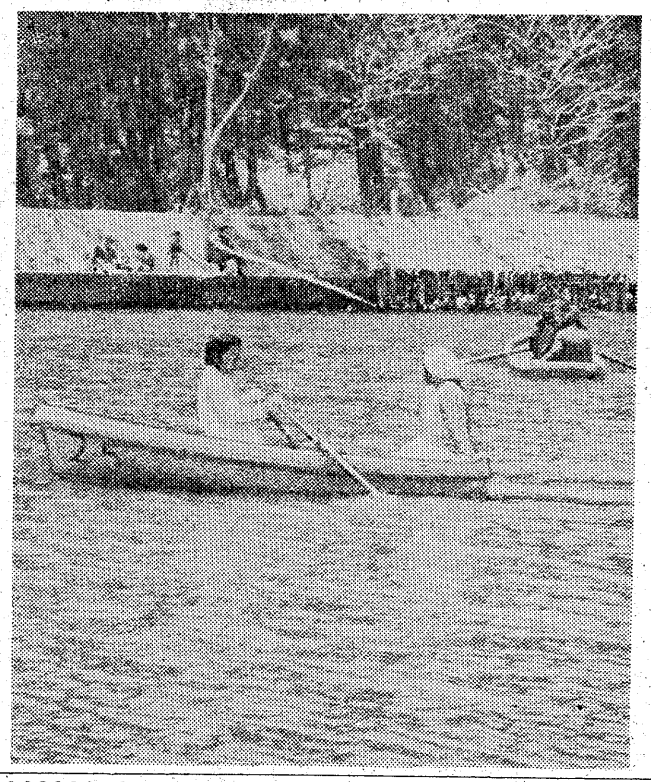

【軽快にボートが走る仁井田浦】

○…ここ二、三日、寒暖計の急上昇で、松林にかこまれた景勝の地、仁井田浦のボート場はアベックやヤング達でいっぱい。早くも観光夏の陣のフタあけを思わせる。

○…オール握る手も汗ばみ、吹く潮風もさわやか。岸辺に陣どった釣り人達のウキに、やわらかな波紋が広がっていく。一時間三百円の貸ボート、清涼飲料も飛ぶ売れ行き。もう夏はそこまできている。

商店街

ヨーカドー＝イトーヨーカドーで上判大会

イトーヨーカドー平店では19日まで紳士・婦人上判大会。

フジコシで＝フジコシ平店・寝具大奉仕

湯本店では19日まで寝具と赤ちゃん用品・呉服大奉仕。

宝土地開発＝小名浜字豊宝下三六に宝土地開発が開業。電(23)五〇〇八番。

永年勤続優良従業員を表彰

四倉町商工会

四倉町商工会では二十一日午後一時半から四倉商工会館で、会員の永年勤続従業員表彰式を行い、次いで第十三回総会を開く。四十八年度の収入は八百八十五万三千五百十九円、支出八千五百八十七万六百五十円で剰余金二十六万五千八百六十九円は次年度に繰り越されるものとみられる。

永年勤続者次の通り。

佐藤松男（三和交通・16年）大谷隆美（酒井石材・16年）猪狩たか（鈴木製麺・11年）新妻昭平（いわき電機・12年）佐藤剛（平信金・9年）鈴木太男（マルシチ工業・21年）古市宛敏（高田製作・11年）満山ノブ子（柏屋・20年）鈴木杉子（大谷工業・18年）鈴木義博（大平屋・8年）亭野はつ江（丸大市場・10年）鎌田美恵子（同・12年）

育成会総会　いわき市好間地区の手をつなぐ親の会では、二十九日午後一時半から好間公民館で育成会総会を開く。

婦人学級開講式　いわき市勿来支所では二十四日午後一時から、勿来公民館で婦人学級開講式を開く。

100貨店

白昼、繁華街の銀行に覆面強盗が押し入り、ピストルや爆発物らしきもので脅し、現ナマ四千万円を奪って逃亡するという事件が大阪市に発生、銀行強盗事件では史上最高の被害金額として話題をさらっている。幸い人命の犠牲者が出なかったのがなによりであった◆犯人の一人が外から「爆発物を持った男が銀行に入った。警察は出たとき犯人を逮捕する」と電話をかけ、ほぼ同時に裏口の通用口から白い覆面をした三十歳ぐらいの犯人が押し入ったというもの。警察がこんな電話をかけるはずがないのだが、突差のことだけに、まんまと犯人の思うツボにはまった。「四千万円の札束の重さは？」「一年間の利息は？」等々、庶民の話はまことに他愛のないものだが、「よし、おれも一つやってみっか！」なんて考えるやつもいるから、油断はできない◆犯人はまさか地下組織の者じゃあるまいが、アメリカの新聞王の孫娘がナゾの過激派地下組織SLA（シンビオニーズ解放軍）に誘拐された事件はすでにご存知と思うが、身の代金のかわりに、生活貧困者に二百万ドル（約六億円）の食糧を配布、そのあとも引き続き四百万ドルの食糧配布を要求してきた。ところが肝心の孫娘パトリシア嬢が組織に加盟し、銀行襲撃の一味に加わっていることが、銀行の隠しカメラで確認された◆とにかく、銀行というところは、人の出入りのはげしいところ。こうした事件の発生を考えると、条件のわるいところでは危険というわけだ。だが、こんどの事件現場のように私鉄、地下鉄の交通機関が集中し、一日中ごった返しているところも危険ということになる。それに、裏口については、わりとのんきなところが多いだけに、これからの警備方法に当たっては十分に研究する必要があろう。

（龍人）

剣の天地（259）

池波正太郎作
中一弥画

柳生の里（四）

こういうわけで柳生家は、松永久秀に与（くみ）していながら、筒井順慶に対し、

『憎い』

とはおもっていても、いまのところは、うかつに敵対するわけにもゆかぬ。

松永か筒井か、そのどちらかが相手を圧倒し、大和の国に君臨するまでは、

『早まったことはできぬ……』

と、いうのである。

上泉伊勢守は、こころよくうなずいた。

めずらしいことである。

柳生宗厳への好意が、そうさせたのであろう。

宗厳は、伊勢守自身が立ち合ってくれるものとおもったらしいが、

『では、先ず、疋田文五郎が御相手をつかまつる』と、伊勢守はいった。

自分が出るまでもない。自分の門人でたくさんだといっているようにもおもえたが、そうした傲慢（ごうまん）な様子は、すこしも伊勢守に見えなかった。

もしも、そのとき、柳生宗厳が伊勢守のことを、

（傲岸な……）

と見たならば、それは取りも直さず、宗厳自身の傲慢さが出たことにもなる。

若き日から何度も戦場にはたらき、諸流の刀槍の術をきわめた、と、おもいこんでいる傲慢さが、相手に反映したことにもなる。

しかし、柳生宗厳は、

『かたじけのうございます』

つつしんで、伊勢守のことばをうけ、身仕度にかかった。

のである。

この柳生と同じような立場に、かつての上泉伊勢守はいた。

上形か、武田か、北条か……。

それでも、あのころの伊勢守には、長野業政と箕輪城という大きな支えがあっただけでも、しあわせだったというべきであろう。

ところで……。

いまは一介の剣士にすぎぬ上泉伊勢守信綱を、このように礼をつくし、柳生の里へ迎えようとしている柳生但馬守宗厳のこころは、伊勢守にもわかっている。

京都に来てから、柳生宗厳の剣法について、伊勢守は耳にしたことがある。

宗厳は、香取新十郎に新当流の剣法をまなび、奥義に達したともいわれているし、また、中条流を

名入れタオル
タオル製品
ご贈答用品
東商会株式会社
平・田町TEL・㉓3733代

耳の不自由な方に
リオンの補聴器
リオネット
（福祉法指定品）
富永電気商会
いわき市平字田町（平駅前）電㉔2496・6732

ラテン音楽をたのしみながら…
営業時間　AM8：30～PM8：00
ティールーム　ローザ
平・田町（ファッションハウス ツタ 階上）
（富士銀行平支店ウラ）　電23―4129

コーヒー
ダイラ
エデン
電㉔5005

30秒仕上げジップ大幅値下げ。
4,900円ポラロイドカメラの実現です。
2,000円（3割近く）も安くなったポラロイドジップ。
わずか30秒待つだけ、写したその場で楽しい
白黒写真が見られます。
美しいカラープリント店
株式会社 川口屋写真機店平店
平字十五町目14 TEL・22―0811
本店　福島市中町TEL・22―9126

NHKテレビ
☆印は白黒

6・05 おんぼろ車のドナおばさん「血の跡」
30 新八犬伝
7・00 ニュース
30 新日本紀行「山の城下町で」福島県三春町
8・00 花ぐるま「ふきのとうの章」島田陽子　三ッ矢歌子　島田正吾　乙羽信子　ほか
9・00 ニュースセンター9時　森田由紀子
10・00 ニュース解説
15 芸能百選＜歌舞伎＞「心中天網島」～大和屋の場・名残りの縞づくし～
11・00 ニュース

NHK教育
☆印は白黒

6・00☆中国語講座「いつご出発？」
30☆ピアノのおけいこ〝いつもゆかいに〟
7・00☆英語会話「お話し中」
30 技能講座―テレビジョン技術「映像検波増幅回路」
8・00 市民大学講座「沖縄文学の世界」～劇文学の成立と展開～
9・00☆通信高校講座　現代国語「1・2・3」
10・30☆通信高校講座　古典乙「天の羽衣　（竹取物語）」
11・00☆やさしいドイツ語「上着はシャツ」

福島テレビ
☆印は白黒

6・00 FTVテレポート
7・00 キックボクシング「稲毛忠治対チャイバダン・スワンミサカワン」
30 若い↗先生「17歳の花ことば」篠田三郎　桜田淳子　坂口良子
8・00 水戸黄門「一寸の虫にも五分の魂・金沢」東野英治郎　里見浩太朗　高橋元太郎　ほか
9・00 「マチャアキ・幸代のふたりは夫婦」堺正章　十朱幸代　中山仁ほか
10・00 夜のヒットスタジオ　五木ひろし　菅原洋一　小柳ルミ子　青江三奈
11・05 「特捜記者」芦田伸介

福島中央テレビ
☆印は白黒

6・00 アストロ・ガンガー
30 ニュース
7・00 魔女っ子メグちゃん
30 イナズマン・F
8・00 ロードショー「明日なき暴走2000キロ↗バニシング・ポイント」パリ・ニューマン　クリーボン・リトル　ディーン・ジャガー　ギルダ・デクスターほか
10・00 「冬の花・悠子」若尾文子　石坂浩二　加藤嘉　久保実　吉行和子　七尾伶子　ほか
11・10 スポーツニュース
15 ワイドショー11PM　大橋巨泉　松岡きっこ

今夜の番組

NHK第1 1340KC

6・00 午後のロータリー
40 じょうずな話し方く敬語のきまり＞
7・00 ニュース▽ニュース解説▽ニュース特集
8・05 人生読本「わたしのやきもの行脚」（1）
15 趣味の手帳「カルテの中の明治」
30 青少年を考える「子どもの悩み」（3）
9・05 お好み邦楽選「長唄谷方集」
10・20 若いこだま「おたよりとリクエスト」
11・05 夢のハーモニー「ミッドナイト・ブルー」「フーバー」ほか

NHK第2 1540KC

6・00 そろばん教室「6級のかけ算」
20 基礎英語
45 英語会話
7・00 カレントトピックスN
15 続基礎英語
30 中学生の勉強室　英語
8・00 通信高校講座「英語A 1～3」
9・00 通信高校講座　世界史
20 通信高校講座　政治・経済
40 通信高校講座　音楽1
10・20 通信高校講座　数学1
40 通信高校講座　数学1
11・00 大学講座「政治学」
20 スペイン語入門
40 フランス語入門

ラジオ福島 1060KC

6・00 ニュースハイライト
25 サウンド・オブ・ハモンド
30 歌謡スター物語
7・00 みつるの歌謡ページェント「あなたの灯」「五番街のマリー」「愛のくらし」
30 ナウ・スクリーン
8・00 ザ・ディスコティックショウ「ハピネス」「愛のテーマ」ほか
30 レコードアワー
9・00 ラテン・オブ・ラテンズ
10 MUランデブー
10・00 ポップスNOW
30 MUハイフォニック

FM放送
☆印はステレオ

6・00 くらしの話題
7・15☆サウンド・オブ・ポップス「ラース家の舞踊会」「愛の来訪者」「渚の想い出」ほか
8・15☆FMコンサート＜クラシック＞管弦楽のための二つのソナタ　オルガンと管弦楽のための二つのパストラール　カルデルリーナのアリア「ゆっくり歩いて下さいお嬢さん」ほか
10・20☆FMリサイタル　幻想曲ホ短調　アランブラ宮殿の思い出
11・05 夜のしらべ「ジェラシー」「ラ・パロマ」

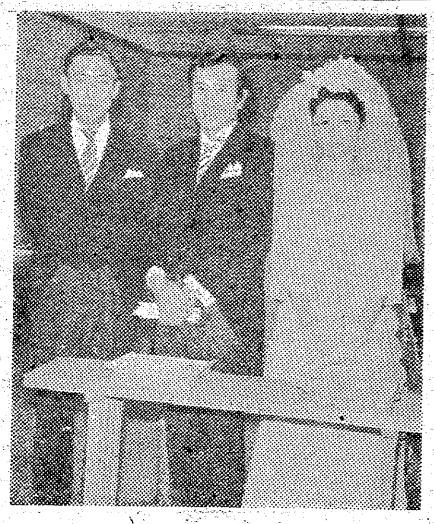

◆銀河テレビ小説
NHK・夜9・40

きょうから三十回連続でおくる、このシリーズは、田辺聖子の四つの短編をもとに松田暢子が脚色したユーモアあふれるドラマで、中年夫婦、新婚夫婦、別れた夫婦と彼らをとりまく家族の間で展開される「けんか」を通して、人間の心理の機微を浮き彫りにする。

多感な青春時代に戦争を経験した原口圭介（藤田まこと）は、苦労して大学を卒業したあと、亡父の残した駄菓子屋を文房具店に変え、いまでは界隈で最も信用ある店に仕たてあげた。だが気が小さ

◆市民大学講座――〝沖縄文学の世界〟

劇文学の成立と展開
組踊りを中心に

教育・夜8・00

日本文学の中で、これまでとかくかえり見られなかった沖縄の文学にスポットを当て、その発生と流れを四回シリーズでたどる。

ひと口に沖縄の文学といっても、その内容は、歴史的に継承されてきた「おもろ」「琉歌」「組踊り」や近代の文学などと幅広い。

今回は、その三回目として、劇文学としての組踊りをとりあげる。おもろから琉歌へと発展し継承されてきた沖縄の文学の流れは、やがて沖縄の国劇といわれる組踊りに受け継がれ、踊りとも相まって、伝統文化のはなをさかせることになる。

組踊りは、沖縄復帰後、国の無形文化財に指定され、ときどき国立劇場などでも上演され、紹介された。

番組では、代表的な組踊りをみながら、その成立や歴史的意味、文学的側面などを語り合う。

言うたらなんやけど
＜新シリーズ＞

くて、気にいらないことがあるとすぐに妻の伸子（鳳八千代）にあたり散らす表面上の亭主関白である。

離れに住んでいる圭介の母フキ（津島道子）が、月々の生活費を受け取りにきた。物価高騰のため、これまでより一万円アップし欲しいという。伸子はその要求に不満を感じるが、人のいい圭介は母のいいなりになる。

中学三年の息子武（三木豊）は、高校へ進学しないでカマボコ屋に勤めたいといい出すので、圭介と伸子は、学問はノーミソのやわらかいうちにしなければならないものだと懸命に説教する。

周三（大竹修三）・友子（早瀬久美）の結婚式

名作劇場
福島中央・夜10・00

冬の花　悠子

朋輩花魁浮舟（稲垣光穂子・今回出演シーンなし）の自殺ショックを受けた悠子（若尾文子）は、力になるという植草圭之助（石坂浩二）と、決死の覚悟で〝足抜き〟の計画を立てた。圭之助は悠子と固く指切りをし、楼を出、計画の略図を見ながら、現地を含んでおすかってくれるという矯風会を訪ねた。だが、矯風会はそうした運動をすでに中止しており、救世軍を頼ってはと教えてくれた。

今回は、人間らしく生きたいと願う悠子に深く同情した圭之助の助けで、ふたりで足抜きを決行、廓の男衆に発見されるが、必死で逃げ切り、自由丘の圭之助の下宿にたどり着き、興奮の一夜を明かすまでを描く。

決死の〝足抜き〟計る悠子（若尾文子）と圭之助（石坂浩二）

荒野の素浪人
福島中央・夜9・00

闇の鬼太

怒火藩の領内には、いつのころからか夜叉王院と呼ばれる襲賊が出没して、盗んだ金を百姓たちにばらまいて、百姓たちに慕われていた。

だが、ついに夜叉王院は捕えられ、次席家老加治川監物（日下武史）の指揮で、唐丸籠に乗せられ、城下へ運ばれることになった。

籠の通る道すじには、百姓たちが、一目夜叉王院を見ようと集まっていた。やがて代官所の門が開かれ、唐丸籠が鉄砲隊や警固の侍たちに守られて出てきた。

FMコンサート
ブダペスト音楽週間から～ステレオ～

FM・夜8・05

第一部は前古典派から古典派に至る珍しい作品を聴く。「管弦楽のための二つのソナタ」の作曲者アルブレヒツベルガーは、ベートーベンの師にあたるハイドンと同時代の作曲家。

第二部は、ハンガリーの若手ピアニストの中で最も西ヨーロッパに知られているデジェー・ラーンキのリサイタルから二曲。

◆新日本紀行
NHK・夜7・30

山の城下町で

通称デコ屋敷の人形師の家

満開の桜の下、白壁の家や土蔵が並ぶ小路、朝早くからトンテンカンとくわを打つかじ屋、野菜売りの市など、古い城下町のおもかげをいたるところに残す福島県田村郡三春町を訪れる。

三春町は、梅、桃、桜がいっせいに花開くところから「三春」と名付けられたという、ゆかしい由来をもつ山の中の小さな町である。

三春藩は、外様大名だったことから、藩の政策として、武芸より学問や芸術を重んじた。

ききもの

趣味の手帳
第一・夜8・15

カルテの中の明治

大阪市立桃山病院で、このほど明治二十三年からの古いカルテ、予算書、医療器具が発見された。

明治時代の医師は、大福帳のような大きな和紙に大きな字で、カルテを書いた。このため、一人のカルテは一冊の大福帳となって残っている。また、チフスには窒扶斯というあて字が使われ、当時の人々の伝染病に対する恐怖心がうかがわれる。

特製もやしそば
中華スタンド
東邦紅
平・十五町目（平東映前）電㉔4412

季節の味とまごころを盛りこんだ
今週の味自慢
山菜釜めし
釜めし金平
平鎌倉電話二三・七一九〇
正午から午後11時まで
※第2・第4月曜日＝定休日

5月21日 常磐交通 南営業所開設のお知らせ
現在の植田営業所・勿来営業所が南営業所に統合されました
◇売場券・回数券・定期券は従来どおり　植田駅前・勿来駅前の各案内所で発売いたしておりますので　ご利用ください
南営業所開設に伴う一部ダイヤ改正について
◇南営業所発足により　ダイヤを一部改正しました　くわしくは車内チラシか　最寄りの営業所へお問い合わせください
ワンマンバス運行による経路変更
◇5月21日から「植田―片岸―出蔵線」がワンマンバス運行になり「南営業所―片岸―出蔵線」に変更になりました
◇「後乗り・前降り」方式のワンマンバスですのでご注意ください
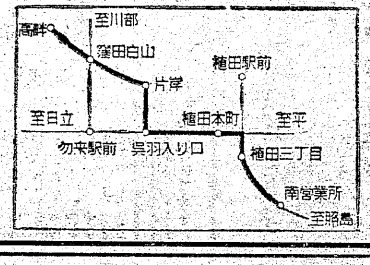

常磐交通
南営業所（岩間町・常磐共同火力わき）
電（勿来）3―7171
勿来駅前案内所　電（勿来）5―3157

本格的な一品料理始めました
和風スナック雪国
午後6時から12時まで営業しております
平・新田町梅林ビル内（喫茶・車の階下）

ご結婚・ご婚約ゆびわ
宝石貴金属専門の高根沢
平字中町18　☎74―6726
誕生石
1月　ガーネット
2月　アメジスト
3月　アクアマリン
4月　ダイヤモンド
5月　エメラルド
6月　真珠
7月　ルビー
8月　サードニックス
9月　サファイア
10月　オパール
11月　トパーズ
12月　トルコ石
←東京　6号国道　仙台→
大黒屋　竹林病院

いわき伝物語

（36）

画・文　斎藤実

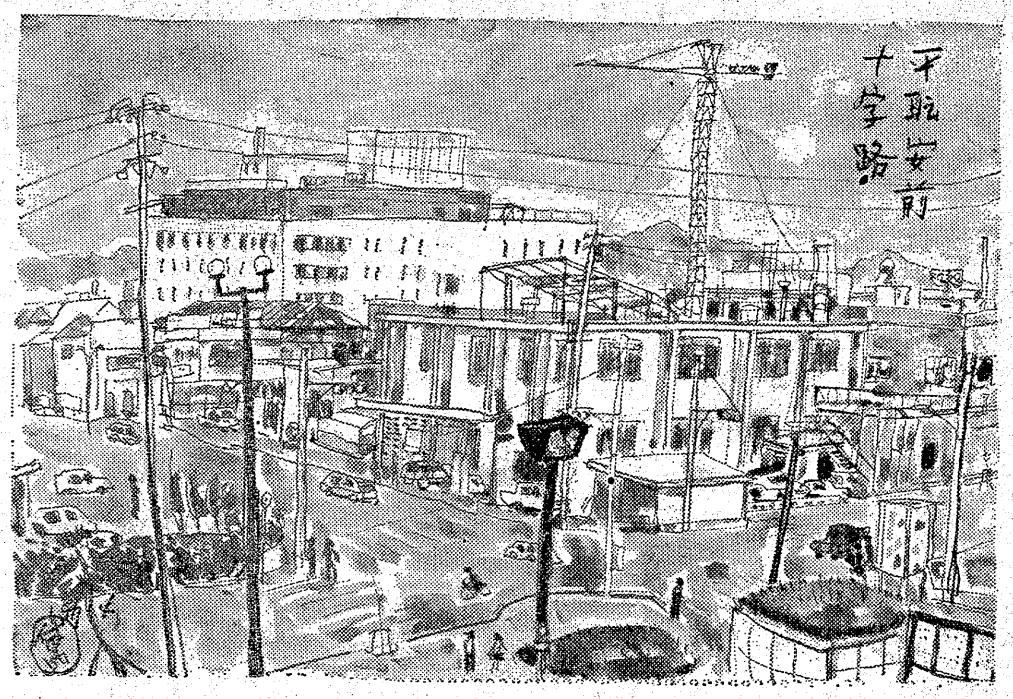

交通信号機たがため
運転者と歩行者との軽重

陽気がよくなって魚が泳ぎ出すように、人もまた街に出掛ける。そこで気がつくともなく、いつの間にこんなに多く交通信号機がふえてしまったのだろうと私は考えてしまった。

四ツ角で停止信号で立ちん坊して、やれやれと横断する。次の四ツ角でまた停止信号。たしかに自動車は通るが、合計三台も通過すると、あとは信号がミドリになるまで立ちん坊。次の四ツ角でも同じ目にあうと、これは親切なミドリのオバさんではなくて、ミドリのオバカさんにされているような気分になった。

この信号機は車のユーザーのためにあるので、歩行者は二の次だというわけにどうしてもなる。理由＝ユーザーは歩行者よりもガソリンを消費し、タイヤをすりへらし、道路に負担をかけ、自動車税なども支払う大切な民族であることもある。

だが靴の底をすりへらして、ボクボク歩いてる人とくらべると、車内の運転席にすわっている人の視界はずっと狭い。故に県警当局は公安委員と警察を動かし、県費で交通信号機という名の関所を設け、自動車をとめ視界の拡大を図らざるを得ない。

歩行者の視界は百八十度ある。ぐるりとふり返って一回転すれば三百六十度もある。それにくらべれば、時速四十キロのスピードの車は視界百度、八十キロの速度になれば視界は四十五度になるのだそうだ。

新幹線ひかり号時速二百キロの際の視界の広さは何度になるものか。知ってみたところでどうなるものでもないが、すこし興味がある。

こんなに数多くの交通信号機という名の関所が多くなり、立ちん坊している時間が長いと、つい県のオエラ方の視界が広いのか狭いのか、気になってしまう。

なるほどいわき市の交通事故は多いので聞こえている。事故絶滅を期すため信号機を設置する。いわき市内に交通事故が発生する限り信号機はふえるばかりとなる。ちょうどエライ人が出るたびに銅像が建てられ、記念碑や顕彰碑がドシドシつくられてゆくのと同じことで、あと五十年か百年たったら市内いたるところ銅像や記念碑でうずまると予想されるように、市内の四ツ角という四ツ角に交通信号機が林立するのではないか。そう思うとオッカナイ気分になる。人口がふえ続ける限り、自動車はふえ続け交通事故も決してなくなるまい。

経済高度成長の速度は、時速とか、分速などのまだるっこいスピードではなく、秒速の経営管理から計算されるものだろうから、勢い秒速感覚をスピードアップさせられているトップクラスの視界は、せまくなると判断するのが常識的である。

そう思うのだが、あんな高い給料をもらうエリートのエライさんのことだ。そんなことはありっこない。常識では狭くなるが、高い山から谷底みればの例もある。見通しは広大のはずとご信頼申しあげてしまう。

日本の大企業は本社採用と現場採用の二種類の従業員に大別され、年功序列制と終身雇用制をタテマエとして、二頭引きの馬車よろしく太平洋戦争後の世界経済競争にめざましい高度成長を果たし、GNP世界二位をかちとったとされている。

日本企業の海外進出ぶりも目をみはらせるばかりで、一九七二年の総資本額は四百五十八億二千五百万ドルとつたえられている。

あたかもいわき市内に数多くの交通信号機の関所がいつの間にやら現出したように、アレヨアレヨというしかないすさまじさである。

海外進出企業は日本国内と同様に本社採用と現場採用を行った。国内では何の不都合も起きなかったのに、海外東南アジアの各国の現場採用従業員は大ムクレ。日本企業総スカン。排日運動がもえさかり、日本の首相の訪問を機に一層激しくなった模様が先ごろつたえられた。

後進国援助開発がタテマエなのだから、感謝されてそれ、反感をもたれるなどとは心外至極のコンコンチキ以上の何ものでもない。

日本国内で戦後採用された従業員中、現場採用者で重役になされた者は絶対ない。あったとすれば例外。本社採用と現場採用とは異質なものとされた。

海外でも同じように、異質なものとして本社採用と現場採用を区別し、その能力内容に価値基準をおかなかった。つまり日本人社員の給料は、現地人の能力を無視しているほどに高く、現地人の給料は法外に安いと現地人は感じた。加えて日本企業の海外進出が援助開発はタテマエであり、利益の吸い上げがホンネだと受けとられたものである。

エコノミックアニマルとは日本語の金色夜叉。ちかごろはキンイロヨルマタと読む道中が多いとか。

給料、賃金は年を追ってあがるが、物価は日を追ってあがるという高度成長時代に、明治の元勲伊藤博文が現れて、親しく高校卒の中小企業の女子新入社員に聞いてきた。

「おまんの月給なんぼねや」

なんと私が三姿の十代娘。

「三万円とちょっとデス」

「明治十一年のワシの月給の十五倍じゃ。日本民族は頼もしいのう」

「いまカケウドン一ぱい百円でたべられない。伊藤さんの顔が印刷してあるお札では六ぱい、三年たったら三ぱいになるかもネ」

「ワシの顔のきいたのは明治時代と戦後の一時期だけか。ワシも高度成長にとり残されるわけじゃのう。日清・日露戦争に勝った日本国民が貧乏で、太平洋戦争で負けたら、この繁栄だ。よほど優秀な総理大臣と政党が出来たのじゃのう。じゃがカケウドン二百ぱいで三万円という案配では、もう一度生まれなおしてワシも維新の志士となるしかないが、吉田松陰先生は目下、海外へ頭脳流出してしまい、松下村塾も臨時休校中。目下ひる寝しながらひよりみをしてるところだ。

ワシも君のようなカルーセル麻紀族といっしょに生活したいがのう。ままならぬは浮世のさだめかのう」

白昼夢はミドリの信号を待つ立ちん坊の時間に現れ、去りゆく自動車と共に消えた。

冠婚葬祭総合商社　仕出し一式
■料理折り詰め　■オードブル　■すし折り詰め
10名様から1,000名様まで承ります
網元
・仕出し本部　平22—2185代
・駅ビル3F　平22—2187
・植田店　勿来3—3952

21▽27
霧のストレンジャー！
それはアメリカに君臨する巨大な秘密組織
パーソル・ティップス
シリーズ第3弾!!
監督トム・メドフォード
〈カラー作品〉
夜の大捜査線
霧のストレンジャー
ティップス・シリーズ第3弾
シドニー・ポワチエ主演
バーバラ・マクネア
〈カラー作品〉監督バズ・キューリック
BURT REYNOLDS
フェイヤス
ロスがふるえて眠る時一回転を始めるバイオレンスの罠!!
バート・レイノルズ■ダイアン・キャノン
■25日〈土〉オールナイト
洋画のアポロ座
世界館ビル地下■電74—4559

五月晴れにはおふとんのお手入れを…
◉ふとんの打ち直し24時間で承ります
大河原寝具店
夜具よい
平・田町（ひかり座前）　電23—8941代

通勤・通学に一
ブリヂストンの
ノザワ自転車を
※いわき信販チケットをご利用ください
門馬自転車店
平・六町目　TEL・㉔5285

金融と質・電話売買
担保貸付　保証貸付
信用貸付　手形割引
勿来商事
平・菱川町　電（0246）㉔5498

銃の購入方法　1
講習会
5月28日
いわき中央警察署
AM9：30から
銃を求めたい方の講習会
猟銃・空気銃
所持許可
目標……心のおどるのをおさえ　息をころしてねらう
一瞬　命中！　この爽快さはなんとも言えません
愉快で　豪快なスポーツ！
狩猟　射撃競技ともにエチケットがあり　マナーを身に付け規則を守り　この近代的スポーツを十二分に楽しみ味わいましょう…（初めて銃をもつ方も気軽においで下さい）
・福島信販分割払いあります
・お気軽にお問い合わせ下さい
世界の優良品を皆様に提供する
平銃砲火薬店
いわき市平字一町目8　電74—9231
直営　平常設射場　いわき市平南白土字八ツ坂

お宮と仏壇
橋本屋
平・新川町1
五町目バス停わき
電74—3948

あなたにピッタリ
ニュースタイル
指の健康管理！
爪切り・マッサージ・マニキュア
ヘアサロン
ダン
平・四町目　電23—0644

『はる』は皆様の
静かな憩いの場！
料亭
いま田
いわき市平字中町二三　電㉓一六一三
はる
いわき市平字田町（紅小路）電㉔三一六五

活魚料理
亀鮨
支店
小名浜・本町
ショッピング前
電㊸二〇五六

いわきの教育白書

県教組いわき支部

PTAが学校に圧力

アンケートの結果分析

県教職員組合いわき支部（新妻績支部長）は明るく楽しい職場づくりのための『いわきの教育白書』を発表した。ことし一月から三月まで市内の小中学校を対象に十二項目についてアンケートをとった内容を分析したもので、『専門職としての教師が、自由で創造的な教育実践が出来るような、明るい職場が少ない』と結論付けている。この中でPTAが学校に圧力をかけると答えた学校が三〇％にのぼり、教育委員会・指導主事らお偉方の学校訪問は予想以上に毛嫌いされていることがわかった。

リベート分値引け

副読本など

県教組いわき支部の百三分会のうち解答のあったのは八十五校。組合活動に熱心な教員のいる学校ともいえるが、設問の中には回答のないものもあった。また組合活動の中での白書なので、管理者側からみれば異論が少なくないことも考えられる。それにしても市販テキスト、副読本などのリベートの設問に、学校、学年に吸い上げられることが公然と行われている。リベートの金額だけ値引きさせて、父兄負担を少しでも軽減すべきだといったような取り上げ方はなかった。主な質問・解答は次のようなものだった。

校長の独断的なところ「大いにある」三一、「少しある」四七。教頭は校長側につく五三、高圧的一〇、細かい三三。主任は管理職側につく五〇。

その理由として校長は教委にだけ気をつかい、一部の父母をこわがり、組合活動を毛嫌視したり、功名を追うあまり独断的になる。文部省～教委～校長～教頭～主任の一方交通で教育統制が強化されているようだと説明している。

人事の希望をとるが八三、それがだいたい生かされる四九、不公平四〇、希望～職員会～修正四八、主任は校長が決める六二、人事に裏工作が一部である四四、報復人事がある一一。

また情実人事や報復人事があり、組合対策の人事が意図的に行われ、個人の能力が十分発揮されず教育界を暗くしているという。

管理職が決める四一、職員会で決める四二。休憩時間を分割している四七。一日一時間以内の外出でも年休にする三三、三十分以内の遅刻、早退も年休にする五二。毎日研修時間がとれない七二、年休がとりにくい職場二三、退勤時すぐ帰る六七。

公開授業には問題点がある

教委のすすめる研究指定校＝無理な準備＝公開授業にはいろいろ問題があり、こどもが大変犠牲になっている。

職場の中で個人の長期の研究が保障され、地域やこどもの実態にあった職場全体の共同研究が大切で、一部の人の出世のための研究では、父母の教育要求にこたえられない。小中教研は非民主的、内容も一方的で人気がない。

権力にゴマをする三七、出来ない子を軽視二七、金集めが平気二六、女教師を差別一八、非行の子をにくむ一七、仲間で競争する一五。

こどもは教師をよくみている。教育要求が激しくなっている最近では父母の評判はうるさい。本当に窮屈な職業だが、国民の教育要求にこたえるよう実践していこう。

日程を決めるのは管理職八〇、指定授業は教委の通り三六、学校で決める四三、授業案以外に資料をつくる三七、訪問への特別準備をする六九、手みやげを出す三六。

指導員は「学校の実態を調べる」「七ほめて三批判する」「成功の例は他人ので、失敗の例は自分ので」など指導するが、忙しい職場なのに三週間も前に指導案を印刷して提出させられ、五分間も見ない授業を批判され、指定授業を割り当てられたり、分科会に免許外で授業もやったことのない人が助言したり、全体会には時間がないからと一方的な話で終わり、おまけに手みやげを持って帰る。と、すいぶん毛嫌いしたもんだ。

市販テキスト

教育が業者に左右？

副読本の採用については毎年話し合う七二、だんだん採用しない傾向になってきた二八、同なっていない五五、採用を管理職が強制する一三。そのリベートは学校ですい上げる四七、学年ですい上げる三三、教科部へ一。テストの成績を校内に発表する二一、発表しない六四。

教科書も十分こなせないのに、問題づくりが面倒だと市販のものを買う。これではこどもは深い研究、読書も少なく、応用力、創造力のない子になってしまう。教育が業者に左右されることになる。成績の公表は優秀な子のためのもの。

『圧力をかける』平四、内郷五、磐城二、勿来六、田人一、遠野二、好間一、三和一、川前一の計二三（三〇％）あった。

PTAが一部の役員で運営されていないのが実情。民主教育を進めようとすると教師に圧力をかけてくる人がいる。出来ない子や、家庭の不幸な子を考える時、教育の中立性が非常に大事なので、すべての子を育てるためPTAの民主化運動に協力しなければならない。

生活学校開講式　いわき市勿来支所では二十三日午後一時から、植田公民館で生活学校開講式を開く。

長寿会で役員会　いわき市勿来地区長寿会では、二十七日午前九時から植田公民館で役員会を開く。

四倉漁協組で総会　いわき市四倉漁協組では二十五日午前九時半から、同漁協組で第二総会を開き、今後の事業計画について協議する。

へアさん

8151　中島安男

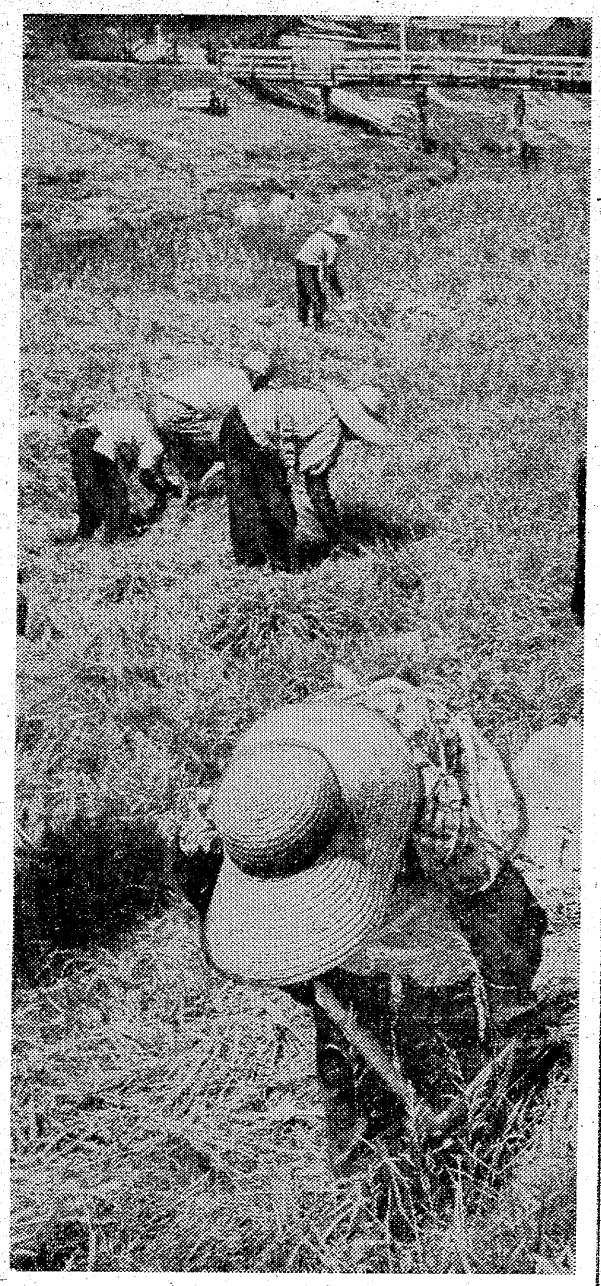

夏草刈る

【額に汗して夏草刈り】

○…初夏の風が川面をなでて通る。新川の堤防内も新緑が目にしみるころとなったが、これがまた水害の大敵。とくにアシは目の上のコブ。

○…そこで、県いわき失対事業所は作業員二十人を動員して、菱川橋～三崎橋間約二百㍍の夏草刈りに乗り出した。水害を少しでもなくそうというねらい。暑い日差しを受けて草を刈る作業員の額には、川のムッとする湿気に汗がにじむ。これからは上流、下流へと、草との闘いが続く。

くらし随筆

アメ朝鮮

（その一）

菅原邦夫

観光をはじめ視察、調査などで海外に出掛ける人は年々増えて、現在では年間百何十万人に及ぶとか、またその三分の一約四十五万人は韓国で、海外旅行対象国の第一位になっているのは、まさに韓国旅行ブームである。

◇

わが国の海外における有望投資先としても、韓国に対する関心が強まって来たのは、日本の敗戦によって独立はしたが、資源のない農業国であり、経済開発計画で工業化を目指していること、また外資導入政策が積極化していることなどであろうか。

日本が残した経済基盤も動乱の勃発によって壊滅したり、政変があったりで、もたついていたようである。私も終戦を韓国のソウル郊外水原で迎え、悲壮感につつまれていた北満より南鮮に移動し、さらに各班は仁川、郡山、木浦と展開し、どうやら新任務に着けると思った矢先の終戦だった。

ソウル市内に入る道路には凱旋門の様なアーチが作られ、造花、紅白の布で飾られ、始めて見る韓国の国旗が立てあった。私共は日の丸の国旗にいたずらをして立てたものと思い憤慨した。街中の日本文字は日ごとに朝鮮文字に塗り替えられ、行き交う人の話し言葉もいつしか朝鮮語になっていた。

あれほど窮屈だった食糧事情も数日を経ずして朝鮮米は出回り、何と驚いたのは子供のころなめたあの白い細長く丸められた「朝鮮アメ」が街頭に並べられたことだった。

◇

間もなく進駐軍が来るというので、司令部より武装解除の命令があり丸腰となった。ソウル市内は学生のバッコが激しくなり、さらに政治団体の街頭デモが続き、日に日に騒然となって来た。

（会社員・内郷）

あんのう
安濃胃腸科内科医院
平字堂根町4の7（しゃくなげ会館隣）☎23—6000

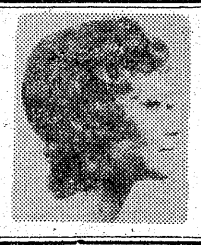
ヘアスタイルのポイントはカットです
ひで美容室
平・田町（花その裏）電23—9412

D.P.E・免許証
カラープリント
タカツ写真店
平・新川町交差点きわ
TEL・23—2750

事務機の専門店
コピー事務機
小名浜字林ノ上（西郵便局東隣）電(92)4982

健康飲料
新発売
天然しいたけエキス
ホレステリンソーダ
いわき地区特約店
ときわ
常盤電設産業株式会社
〒974　いわき市佐糠町八反田77　TEL・(02466)②4151代
製造元　森産業株式会社　東京・桐生

建築計画・設計・監理
高城建築創作室
一級建築士事務所　高城豊健
いわき市平字権現塚　電(24)3232

本場松阪牛肉
精肉は品質特選
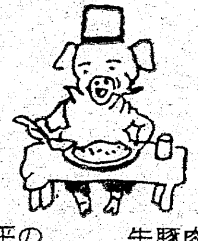
平の牛豚肉
緑屋精肉店
本店　平・一町目電23—0185代
支店　平・中央通り電74—2794

ユックリとショッピングの出来る店
午後7時まで営業
カーアクセサリー
モトクロス用品
ホンダ純正部品
東京海上の自動車保険
内郷御厩町前田
TEL(26)—3533
平パーツセンター

古本・書画・骨とう
古いものなんでも買い入れ
・お電話くだされば当方からお伺いします
白銀書房
平駅前　白銀通り　電(24)2840

コクヨ事務用品
スチール家具
藤森商会
平・かじ町㉓2296

サイク・ロードを占領

不法駐車に強い批判

いわき市は〝自動車やバイクなどに邪魔されず、大いにサイクリングを楽しんでもらおう〟と、市内に八コースのサイクリングロードを設けたまでは良かったが、うなぎ登りに増え続ける自動車がはんらんし、市街地の近くを走る同ロードの一部は、まるで駐車場？になる始末。乗用車ばかりでなくトラックまでが、側に立っている〝サイクリングロード〟の標識を何食わぬ顔で、悠然と休んでいる。

〝いつ車が走り出すか…と思うと、危くて通る気がしなくなる〟という批判の声さえ聞かれるのだが、これからは本格的なサイクリングのシーズンでもあり、〝これではサイク・ロードも泣くわい〟と当局の善処を望む声が強い。

【駐車場か？サイク・ロードか？】

勿来にジャンボ赤ちゃん

おぎゃーと五・六五キロ

左腕骨折の難産も治る

□□□　恐らくいわき市内で一番大きいのではないかーと、勿来地区ではジャンボ赤ちゃんが話題をさらっている。　□□□

赤ちゃんはいわき市勿来町関田南町四八、製菓業小野國夫さん(四一)同じげ子さん(三一)の次女有美子ちゃん。

三月三十日、錦町作業の赤津産婦人科でうぶ声をあげたのだが、その時の体重がなんと五千六百五十㌘、身長五十五㌢。

あまり大き過ぎて難産だったが、出てきた時に左腕を骨折していたというから大きさが想像できる。

女の子のこと、万一のことでもあってはと呉羽総合病院に移し、及川トミ子婦長ら十二人の看護婦が交替で授乳や手当てを尽くし、その甲斐あって腕の骨折も治り、今では六千四百三十二㌘に成長している巨大児。

いわき市内では、これまで五千五百㌘が最高だったが五千六百㌘以上は初めてと市保険課の話。

病院の話では当初チアノーゼが認められたので保育器でと思ったがその必要もなかったといっており、有美子ちゃんは十九日、しげ子さんの傍に帰った。

【生まれた時が五千六百五十㌘、今は六千四百㌘を超えた巨大児有美子ちゃん】

追突され重傷

十九日午前九時半ごろ、いわき市平赤井字笹目田六地内県道交差点を左折しようとした近くの地方公務員、鎌倉進さん(三四)運転の軽乗用車に同市小川町西小川字上ノ谷地四、鉄筋工佐藤康造さん(三六)運転の普通乗用車が追突。鎌倉さんは同市平の志賀整形外科に運ばれたが、頭と首を強く打って二カ月の重傷を負った。

いわき中央署の調べによると、佐藤さんが車間距離を十分取っていなかったため。

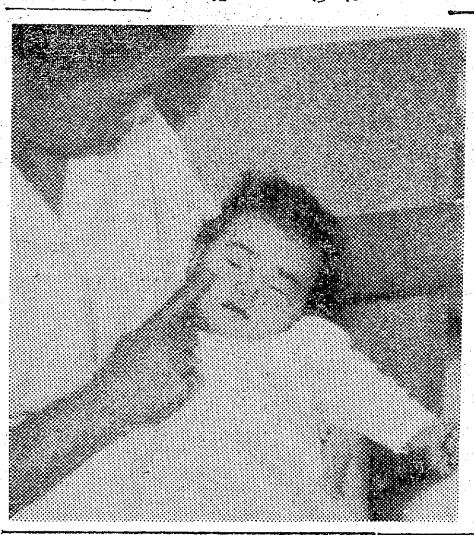

バイクにはねられた老人死ぬ

【既報】十八日朝、いわき市常磐関船町上関一六四地内6号国道で、高校生の運転するバイクにはねられた近くの農業松原源治さん(六〇)は、同市内郷の磐城共立病院に運ばれ手当てを受けたが、同日午後零時十五分出血多量で死亡した。

道路横断中にはねられ即死

御厩国道

十八日午後六時二十五分ごろ、いわき市内郷御厩町下能四七地内6号国道を自転車に乗って横断しようとした同町迎田一二、明治生命外交員副妻部長泉田タカさん(五六)は、同市平薄磯字南街四〇ノ一、運転手鈴木益雄さん(三一)運転のタクシーにはねられ、頭を強く打って即死した。

いわき中央署の調べによると、鈴木さんの前方不注意と泉田さんが無理に横断しようとしたため。

高坂で原っぱ焼く

二十日午前九時二十分ごろ、いわき市内郷高坂町一丁目地内の原野から出火、枯れ草二町を焼いて十三分後に消し止めた。損害わずか。

出火原因については、いわき中央署と市消防本部で調査中。

シャモとばく現行犯

東署、大量11人を逮捕

只野　文三

吉田　達夫

いわき東署は十九日午後六時半、暴力団組員一人を含む大量十一人をシャモとばくの現行犯で逮捕した。

捕まったのはいわき市小名浜字丹波沼一一八、船員吉田達夫(三四)、同市小名浜花畑町一六ノ一、無職只野文三(六二)、同市泉町下川字畑中一五三、丸磨会たつみ一家組員、無職田辺章(三三)、同町滝尻字泉九八、トビ職八木文夫(四七)、同市内郷内町後本八六ノ八、炭坑夫木幡忠雄(三三)、同市内郷宮町代一七三、庭師富永平四郎(五九)、同市泉町滝尻字泉一七九ノ一、運送業戸板益男(五三)、同市川部町松ノ下三五、石工庭田郡三(四三)、茨城県日立市金沢町一八八四、塗装業影山正(三六)、同町一七九八、工員稲田松男(三九)、同市助川町三ノ四、トビ職太田藤四郎(三七)の十一人。

同署の調べによると吉田らは同市小名浜字隼人二五二ノ三、農業畑中喜一さん方の倉庫を借り、〝むしろ〟で競技場を造って行い、吉田が胴元、只野が行司役を務めるといった念の入り様で同日午後五時ごろから始めた。

シャモは約十羽で、それぞれが持ち寄ってきたもの。一試合につき一人五千～三万円を賭けて十数万円を動かし、吉田はシャモのキズ代とむしろ代と称して一割のテラ銭を取っていた。

同署では現場近くの人からの通報があり、駆けつけ捕えたもので、吉田ら十一人のほかにも数人の〝客〟がいたことからこれらの客にも事情を聴くとともに、吉田らに対し、以前にもと場を開いていた疑いもあるとみて厳しく追及する。

逃げるスピード違反を逮捕

競輪帰りに飲酒

いわき中央署は十九日午後十一時三十五分、いわき市大久町小久字山ノ神六〇、運転手箱崎久幸(三一)を酒酔い運転とスピード違反の現行犯で逮捕した。

箱崎は競輪場で友人と会い、一緒に平地内の居酒屋で酒を二合ほど飲んで、そのまま普通乗用車を運転、同市平中神谷字如意地内の国道で制限速度五十㌔のところを八十六㌔の猛スピードで突っ走っていたが、同地内で交通取り締まり中の同署員に発見されて逃走、約三百㍍追跡して逮捕された。

行政能率推進委員会　行政能率推進委員会は二十一日午後一時から四時まで、市役所第五会議室で開かれる。

平二中体育祭　平二中(鈴木四郎校長)は二十三日午前八時半から体育祭を同校校庭で行う。雨天の場合は翌二十四日に順延。

上釜戸で健康相談　いわき市磐城支所では二十一日午後一時から二時半まで、上釜戸公民館で健康相談を受け付ける。

四倉小で理科移動講座　いわき市教委では二十一、二十二、二十三の三日間にわたり、午前九時から四倉小で理科移動講座を開く。

危険な車内のおしゃべり

追突し二人ケガ

十九日午後三時二十分ごろ、いわき市平下神谷字内宿六六ノ二地内(神谷草野歩道橋前)の国道で、信号待ちのため停車していた同市四倉町字西三丁目一三ノ五、会社役員佐藤孝次郎さん(四五)運転の普通乗用車に、相馬市南飯渕柏田五七、農業田中利明さん(三四)運転の普通乗用車が追突。このため佐藤さんは腰を打って三週間、田中さんの車に乗っていた同市笹川一八ノ一、美容師小沼ハマ子さん(三三)も顔を打って二週間のケガを負った。

いわき中央署の調べによると、田中さんが同乗の小沼さんに声をかけられ、気をとられた瞬間の追突だった。

交通事故死亡ゼロ53日記録

いわき中央署管内

いわき中央署管内では、去る三月二十五日いわき市三和町合戸の49号国道を横切ろうとしてはねられ死亡して以来、ずーっと死亡事故がなかったが、十八日二件の死亡事故が発生、事故死亡ゼロは五十三日記録でとどまった。

なお今年に入っての交通事故は、これで発生四百四十八件、死者十四人、傷者五百七十九人となった。死者は昨年同期より三人減となっている。

首つり死体発見

十八日午後一時二十分ごろ、いわき市好間町愛谷字花輪一地内の山林で背広姿の男が首をつって死んでいるのを、猟犬を運動につれてきた近くの農業勝沼義隆さん(六〇)が発見、いわき中央署に届け出た。

同署では身元の判明を急いでいるが、年齢は五十五～六十五歳で身長は百六十五㌢くらいでやせ型、面長。黒の背広上下、灰色のシャツを着、黒の皮靴。足もとにタオルや歯ブラシの入ったショルダーケースがあった。死後四、五日くらいたっていた。

常磐で生ワク投与　いわき市常磐支所では二十一日午後一時半から三時まで、同支所で生ワク役与を行う。

堀坂で健康相談　いわき市内郷支所では二十一日午前九時半から十一時半まで、堀坂部落公民館で健康相談を受け付ける。

畜業指導員会議　畜業指導員会議は二十一日午前十時から、県合同庁舎会議室で開かれる。

交通事故

	発生	死者	傷者
いわき中央署	4件	0	8人
〃東署	0	0	0
〃南署	1件	0	1人

(19日・県警交通企画課調べ)

日ごろのご愛顧を厚くお礼申し上げます

メガネは顔のアクセサリー

高級舶来枠・ベッコウ枠・メタルフレーム

福島県眼科医会推奨店

メガネの松本

いわき市平字二町目　TEL・(74)3851

楽しいお食事とご宴会は洋食で

◇ユッタリとしたゴージャスなふんいきのグリルでフランス料理を手ごろなお値段でサービスしております

◇ご宴会のプランは洋食で……

4人様から70人様まで大小5つのお部屋を用意してございます

お気軽にご相談下さいませ

無料駐車券進呈……お車でお食事のときは隣の田町駐車場をご利用下さいませ

ウエートレス募集中

RESTAURANT BRASIL

営業時間 AM11:00～PM8:30

いわき市平・田町・並木通り／いわき民報ビル2F☎(74)2990

読者の声

きょうのことば

手紙―受け取ったときは希望
読んだときには失望

アンドレ・ブレヴォ
（フランスの評論家）

平JCの廃品回収に寄せて

平 中川 冬彦

五、六年前までは日・祭日や春秋二回の衛生掃除などにはマチの古物回収業者が訪れて、新聞紙やボロ、ビン類の回収をしたものである。最近はその姿がほとんど消えてしまい、再生すれば使えるものまで市のゴミ回収車に出す始末である。

平JCで十九日に市民会館前で明るく豊かな社会をつくる一環として、市民協力で廃品回収を行った。益金を福祉事業へ寄付するという大変結構づくめの事業である。その成果はわからないが、廃品回収は日では簡単にいえても、実践は大きな苦労がともなうものだ。

かつて地区子ども会のお世話をしていた時、会の運営費の一助にとPTAの総意で各家庭の廃品回収を盆、暮れの二回行ったことがある。運び易いよう指定の場所、役員宅にと、なるべく運ぶ手数をはぶくよう配慮したが、思うように集まらない。結局、世話役が一軒一軒回って協力を呼びかけ、集める仕儀となった。十分にPRしてあっても、いざとなると指定の場所にまで運んでくれないのが実情。また持ってきたものもバラバラで、風が吹けば飛び散る騒ぎ。梱包にひと汗かいたものだった。

何度か実施しているうちに習慣化されたとはいえ、苦労は最後までつきまとったものだった。結局自家用トラックを借りて、こまめに各家庭を回って協力してもらい実績に結びつけた。

JCでは継続事業として続けられるというが、世話役はそれこそ回収業者になったつもりで、泥まみれにならなければ実効は望めないと思う。市民の一人として賛同しているが、困難を乗り切って市民賛同のもとに実績を上げるよう努力を祈っている。

（会社員・52歳）

物価高による合理化ムード

常磐 小川 元治

狂乱物価は鎮静期に入ったとはいえ、高値物価安定で庶民の生活を圧迫しているが、それに抵抗を示す反面では、家庭の生活の知恵を生かした合理化が進められている。

通勤に使用していたマイカーをバスに切り替え、バス利用も四、五十円の区間は健康増進のため徒歩にする足の合理化。電気の不用灯消灯による節減、家族ぶろも継続して入浴して燃料のロスを無くすなど、放漫生活から一転して合理化による節約ムードを高めている。

ラーメン一杯百五十円から二百円になった今、昼食も外食から弁当へ切り替える人が多くなった。無論オカズ代はそれ以上のウエートを示すし、手数もかかるが、細かな現金支出を押えることによって、合理化生活の一環にしているムキが多い。

観光地の旅館では料金を高くすると客が集まらないなどから、値段を据え置くために、料理の質を落としている傾向が強まっているという。食堂などでも極力営業合理化で値段を押え、客の誘引を図っているなど、業界でも知恵をふりしぼっている。

狂乱物価の落とし子は、合理化という名の節減ムードを植えつけたわけだが、これでも四、五年前の生活に比べれば、内容的には劣っていない。ムダが多かった生活を振り返り、物価高に対応していくため、企業も家庭も真剣勝負といきたい。

（会社員・48歳）

今週の株足

小型仕手株の波乱つづく

前週は整理基調が強く小型仕手株、とくに信用面で売り込みの多い銘柄が次から次へとねらわれた。しかし週末には鉄鋼、化学、海運株などが物色されて商いも増加、出来高も五億台を見せて終わった。

今週は、前週のNSB平均株価四千七百円台回復の好地合をそのままに、今年の最高値を出すのではないかと考えられる。ただあまりにも乱舞し、過熱的な動きをして東証より規制措置（信用担保六〇％うち現金三〇％）の出たトキコ、保土谷のような仕手銘柄が増えるようだと、東証はさらにその規制対象銘柄をひろげるだろう。

ところで前週末二百円の大台にのせて終わった、三井東圧に代表される肥料株であるが、今月より来月にかけてインド、インドネシア、中国の三カ国と四十九肥料年度（本年七月から五十年六月）の輸出商談が始まる農林省の内需見通しが二十二日ごろ、通産省調べが二十七日ごろにその数字がまとまるようなので、輸出量の交渉はこれをまって行う模様。業界では内需が増大する見通しなので、前年度比一五％位ダウンするのではないかと見ている。とにかく世界的食料不足をうんぬんする今日、肥料の需要はますます増加していくものと考えられる。

（平・山吉証券調べ）

あすの運勢

小川 石洲

五月二十一日（火・先負）

【1月生】親切にして誤解される危険がある、ほどほどにせよ
【2月生】何かとおくれる傾向がある、あせらず徐々に進めよ
【3月生】多少苦しいが前途は明るい、努力続けて成果あがる
【4月生】計画を実行に移すチャンス、だがライバルに要注意
【5月生】いま一歩の努力を惜しむな、周囲の協力求めて有利
【6月生】分かれ道に立って迷う暗示がある、軽率な行動するな
【7月生】情勢が複雑で判断に苦しむ、確信なければ控えよう
【8月生】不満あっても感情に走るな、ゆとり持って結果よい
【9月生】引っ込み思案していては進展しない、積極的が結果吉
【10月生】うまい話が舞い込むきざし、冷静に判断して当たれ
【11月生】夢を追っても現実がともなわず、走れば自滅する
【12月生】新しいかけぬ障害に苦労する、辛抱して転機を待とう

市況

魚類

二十日朝の小名浜港はキワダが好漁。中之作は釣りカツオが出回った。

【小名浜港】巻網船二カ統四十七トン四百キロ 定置網船一隻一トン二百キロ 底引船十四隻十五トン六百キロ 定置網船一隻一トン四百キロ 四八三一二五三▼カツオ（三本）四八三一二五三▼カツオ 六千四百キロ 三五〇一一八〇▼シイラ 三千九百六十キロ 一〇〇一七〇▼スケソウダラ 二千六百キロ 五〇一一五▼水ダコ 二千六百キロ 一八〇一七〇▼アカジ 千八百六十キロ 四六〇一六五▼ナメタ 千二百七十キロ 三六〇一一五〇▼カワハギ 千二百キロ 五八▼サメサガレイ 千二百キロ 五〇一八▼メヌケ 六百七十キロ 五〇一三五〇▼ヤナギ 四百五十キロ 二〇〇一五〇一一五▼アブライカ 三百五十キロ 一三〇▼ノドグロ 二百六〇〇一七五▼メヒカリ 百五十キロ 二五〇▼ニクモチ 百五十キロ 五二〇一五〇▼フグ 百五十キロ 五〇〇一五〇 【江名港】底引船六隻四トン 定置網船一隻七百キロ ▼スケソウダラ 千四百キロ 二五一二〇▼水ダコ 千二百五十キロ 四百七十キロ 一五〇一七三▼ヤマモ 三百九十キロ 三八一二〇▼ナメタ 二百十キロ 三五〇一五〇▼ノドグロ 百五十キロ 三八〇一三〇▼ヒラメ 百二十キロ 一三〇〇一五〇

【中之作港】一本釣船二隻五十トン 巻網船三カ統十二トン 底引船一隻二トン ▼釣りカツオ 五万キロ 三五〇一二〇〇▼カツオ（巻網） 八千キロ 二九〇一二七〇▼キワダ 四千キロ

野菜

（百本） 七百キロ 五六〇一三五〇▼アカジ 五百五十キロ 三四〇一四〇▼メヌケ 四百キロ 四五〇一四〇〇▼オキハモ 四百キロ 三〇▼サメサガレイ 二百五十キロ 五〇 ▼白菜三〇一一〇▼ニンジン三五〇一二〇〇▼ゴボウ七〇一一〇▼ネギ一〇〇一二〇▼玉ネギ六〇一四五▼キュウリ一六〇一五〇▼ナス一八〇一一五〇▼キャベツ三〇一一三〇▼ジャガイモ一〇〇▼マメ五〇〇一四〇〇▼トマト二三〇一一〇〇▼タケノコ八〇一一〇▼レンコン二〇〇一一五〇▼ウド一五〇一一〇〇▼ピーマン二五一一五▼モヤシ二五▼シイタケ七〇〇一四〇〇▼根ショウガ四〇〇一三〇〇（以上キロ）▼大根三〇一五（本）▼ホウレン草三〇一三▼菜類一五一一▼カブ四五一一〇▼ニラ一五一三▼春菊二〇一五▼葉玉ネギ二〇一五（以上束）▼カリフラワー一〇〇一三〇▼玉子一六一一三（以上コ）▼リンゴ三三ミカン一三〇一四〇▼スイカ二七〇一一五〇▼バナナ一五〇一一四〇（以上キロ）▼イチゴ三三〇一五〇（カップ）▼メロン一七〇〇一三〇〇（箱）

（丸平青果市場調べ）

果物

みんぽう映画案内

※【平】
☆ひかり座（六・〇〇）ダラスの熱い日（七・三五）帰って来たドラゴン（↓24日）
☆喜楽館（五・一五）統・ブレンズ（七・〇〇）ロミオとジュリエット（↓6月3日）
☆平東映（五・四八）明日なき無頼派（七・三七）非常学園ワル・ネリカン同期生（↓24日）
☆平東宝（四・五〇）反逆の報酬（六・三五）御子神の丈吉・川風に過去は流れた（八・〇〇）新男はつらいよ（↓21日）
☆アポロ座（五・一二）シシリアンマフィア（六・五〇）危険な道（↓20日）
☆名画座（七・一五）駅前旅館（↓24日）
☆平ロマン劇場（六・二九）輪廻（七・五一）カーSEX大特集（↓21日）

※【常磐】
☆三函座 絶倫夫人 女人の掃除棒 蜜をぬる十八歳（↓21日）

※【小名浜】
☆国際 華麗なる一族（↓21日）
☆磐城座 危うしタイガー 吼えろ！ドラゴン起て！ジャガー 男の腕だめし（↓21日）
☆金星座 牙 兇悪犯（↓21日）
☆銀星座 アラビアのロレンス（↓27日）

※【植田】
☆うえだ館 ダメおやじ 日本列島震度ゼロ（↓21日）
☆中央館 手なづさみ 性の魔性通り魔激情（↓21日）
☆菊多館 関東流れ者 濡れた札束 ためいき（↓20日）

いわき民報案内広告

⊙…一ダン四行 一、二〇〇円
⊙…同一広告五回以上掲載は一割引き
⊙…お申し込み、お問い合わせは本社営業局広告部
電㉓一六六六代＝支社、支局、いわきPRセンター＝電㉓〇六九〇＝へ

家屋

新築マンション▽平駅五分▽セット洋服ダンス付▽水洗トイレバス▽駐車可 ▽電㉓〇五一五

新築一戸建▽六畳六畳四畳半キッチン▽台所水洗トイレバス付▽駐車可▽第三菱川荘▽場所＝市営球場西隣▽連絡＝電㉓三六一〇

貸家新築一戸建て▽六畳六畳四畳半▽台所水洗トイレバス付▽場所＝平中神谷旧国道沿い▽連絡先＝電㉔三九九一

新築アパート▽六畳・四畳半バストイレ付き駐車可賃二万三千円協力金五万円▽場所＝平字三倉▽連絡先＝電㉓五六五〇

貸家

◆6畳・4畳半・4畳／台所・バス・トイレ付き・駐車可
◆場所＝平北白土字中島15 バス停近く
◆家賃＝2万3千円 協力金＝家賃2カ月分
連絡先＝電㉔4396

雑件

生徒募集▽華道（池坊・小原流）茶道（裏・表千家）教室▽入会随時▽場所＝平・南町（花友生花店2階）電㉔三九四六

募集

ウエトレス▽一名▽各種保険あり▽委細面談▽いわき市平・田町キッチン『すが』電㉔二九三九

営業部員・女子従業員・マイクロバス運転者▽若干名▽委細電▽は来社・湯本温泉白鳥湯本ヘルスセンター電㊷三五六六

ウエトレス募集▽六名▽高給優遇致します▽委細面談▽いわき市小名浜字辰巳町 らくざん 電㊹四〇四一

収入は努力次第 チリ紙交換運転者 株式会社仙昭いわき▽㊹四七三八

バーテン・ウエートレス▽勤務午後6時から・高給優遇・委細面談▽平駅前コーヒー＆スナック『トップ』電㉔八八四五

男子職員募集一2名
（三井生命ビル駅前10月完成）
◉条件 25歳～50歳 幹部職員
◉待遇 初任給8万 その他優遇
■履歴書郵送 ご来社下さい
三井生命常磐支部
常磐関船町上関91 電㊷3314

麗人を求む
（アルバイト歓迎）
委細面談
高級クラブ 薊 あざみ
平・仲田町 電㉓1029昼㊷2516

社交女性募集
◇年齢18歳以上ただし特技者は別▽収入月12万円以上
◇労働条件優遇保障制度あり
◇その他は相談に応じます
◇面接随時 委細面談
◇場所＝平・才槌小路4の16（堀江工業前横町）電㉔7211
平社交クラブ

募集
■女子事務員 若干名
高給優遇 委細面談
三ッ矢太洋自動車学校
いわき市平中神谷字六本榎 電㉞3555

女性募集 若干名
▷日給＝4,000円以上・その他諸手当あり・住み込み
アルバイトも可 委細面談
ニュー・ライラック
平・白銀町8 電㉓2666

社員募集
女子事務員 3名
男子営業部員 3名
◇年齢25歳くらいまで◇高卒以上
◇免許のある方は優遇
日東リース
小名浜花畑町46―9電㊹6331代

使いやすい学習機器エコールと教科書に合った教材使用の教室
エコール教室
（学習機¥39,800教材¥16,500から月賦可）
小2～中3（国・数・英・理・社・算）
月～土3:00PM～6:00PM入学随時
平駅前東一番通り石島公民館23―4001

社員募集
●倉庫管理者 一名
●営業部員 数名
●女子事務員 一名
年齢不問 高給優遇 日・祝日休み 各種保険あり 委細面談
ご希望の方は履歴書を持参または郵送して下さい
株式会社トーホー事務機
いわき市平下荒川字諏訪下一七 電㉓一〇〇一代
郡山営業所＝郡山市堂前二三

あなたを求めています
一月オープン以来連日満席盛況を続けています 創業二十数年信用と伝統を誇る銀河チェーンの組織のなかで働いてみませんか
・ホステス・案内係・クローク係・レジ係（女性）
増員募集中……市内最高保証給 契約金（支度金）支給
バンス自由・寮設備あり・マイクロバス送り・素人歓迎
・経理事務員 二名募集中……定年退職者（男女）歓迎
給与 六万円～十万円
キャバレーメトロ
平駅前大通り吉久ビル地下
電㉒〇四五五（代）
株式会社 銀河チェーン
キャバレーメトロ事務室

計算機なら明和商販
平・五町目 電㉓〇五九七

貸ビル ▽湯本駅前珈琲関ビル 東北通商 電㊻五四六七

免許番号 福島県知事（1）743号
大成地所株式会社
電㉒1527
■売地 鹿島街道沿い 宅地六六〇平方㍍（二〇〇坪）三・三平方㍍六万三千円 仲介
■売地 下平窪 雑種地三九六平方㍍（一二〇坪）三・三平方㍍五万五千円 仲介
■売地 中神谷住宅地 九九〇平方㍍（三〇〇坪）埋立済分割可 三・三平方㍍四万九千円 仲介
■建売住宅 下好間字鬼越 新築六畳、六畳、四畳半、玄関、台所、バストイレ、照明器具完備 売値三八〇万円 土地 信地三・三平方㍍年間千円 仲介

不動産売買 金融

信用貸付
担保貸付
手形割引
誠実・親切にご相談に応じます
福島県知事免許㉒第271号
大竹不動産有限会社
平・七軒町 電74―4757 23―8105

金融

小口融資・手続き簡単
OL・主婦の方も歓迎
事業資金等の大口もお気軽にお問い合わせを!!
清芳商事株式会社
平字中町二三―二 TEL・㉓四五二四

新店舗開設につき第一期生大募集!!

安定した高収入と新システム
五日制採用の当社へ……

◎男子正社員……5名
見習初任固定給 年齢18歳～30歳
八五、〇〇〇円
▼その他高率歩合加算▼早期幹部昇進制度あり

◎運転社員……1名
初任給 年齢18歳～25歳
八〇、〇〇〇円
▼運転歴三年以上の者・現在運転されている方 免許証持参
▼新車ライトバン貸与

◎女子事務員……1名
初任給 年齢18歳～23歳
五五、〇〇〇円
▼珠算三級以上・新卒者優遇▼交通費別途支給

面接日時 21日（火）・22日（水）
午前10時～午後5時
・履歴書持参・面談即決

東和レジスター販売株式会社
いわき営業所
いわき市平字長橋町二 電㉒二六八〇
国道6号線長橋バス停前