夕刊
いわき民報
いわき市平字田町63ノ7
いわき民報社
◎振替口座（郡山）4028
本社 0246 ㉓1666
小名浜支社 0246 ㊷3560
常磐支局 0246 ㊷2380
勿来支局 02466②2903

# 政府管掌健康保険

## 平社会保険事務所

# 昨年度赤字9億8千万円

## 県内の約半分占める

## 医療費の値上げも影響

平社会保険事務所がまとめた四十八年度政府管掌健康保険の収支で、昨年度もまた九億八千七百五十六万三千円の赤字を出した。これは県内全体の赤字二十一億二千七百八十万円の約半分を占めている。また前年度より一億二千七百十万円ほど多く、昨年十月に改正された健康保険法によって、一割の国庫負担を差し引いても八億一千万円ほどの赤字はまぬがれず、赤字の緩和どころか、今年二月に一七%強引き上げられた医療費値上げの影響でさらに後退した。

## 結局はイタチごっこ？

政府管掌健康保険はほとんどが中小企業の加入。一事業所当たりの平均被保険者は二十人足らずにすぎない。同事務所管内の適用事業所は二千九百八十、被保険者五万六百二十三人で、前年度より百九十二事業所、二千四百十八人が増えた。また昨年度は狂乱物価に対応して賃金が引き上げられ、平均標準報酬月額、いわゆる給与は、昨年四月は五万三千八百七十円だったものが、今年三月には六万六千十三円と一万二千百四十三円も上がり、四十八年度平均の給与では六万八百十四円。前年度平均の五万一千四百四十九円より九千三百六十五円の増加。

健康保険法の改正で、昨年十月から料率が千分の七十から七十二に引き上げられ、しかも給与のアップによって得られる保険料が唯一の財源になっている。

## 収支ともに増えて

### このままではパンクか

昨年度の収納額は二十五億七千四百六十七万五千円と、前年度より五億九千万円ほど増えたが、支出総額の方はなんと三十五億六千二百二十三万九千円で、収納額を大きく上回り、九億八千七百五十六万三千円もの赤字となった。支出の内訳は同事務所から直接医療機関に支払われる現物給与が三十二億三千百七十九万三千円にも達しているほか、患者や遺族などに支払われる傷病手当金、埋葬料などの現金給与が、三億三千四十四万六千円。この支出総額も前年度より六億八千二百十九万三千円も多い。

このように赤字が増大している原因としては、今年二月から医療費が実質一七%余引き上げられ、それに伴って現物給与が増えたこと、また被保険者の最高負担限度額が三万円に押えられ、重病患者の負担が軽くなった代わりに健保からの支出が増えたこと。ちょっとしたケガや軽い頭痛などでもすぐ医療を受ける人が増えたこと。逆に医者が少ない山間部では、病気が重くならないと医療を受けないため、長期療養者が多いことなどが挙げられている。

このほか現金給与のうち、埋葬料が二千円から三万円に引き上げられ、分べん費も六万円に増額され、しかも最近出産が増えたため、これらの支出もまた大きいという。

消費生活講座　いわき市消費者対策室は二十八日午後一時から四時まで、消費生活センターで第二回消費生活講座を行う。

## 田植え後に一部地割れ

### 小川江筋決壊、復旧を急ぐ

二十三日夜、いわき市平上平窪字君ケ沢地内を流れている小川江筋の側壁が崩れ、一時送水がストップしたが、小川江筋土地改良区で応急工事を行い、二十六日夕方から送水を再開した。しかし水量がまだ所定の半分程度（毎秒約一・五㌧）にすぎないため、下流の一部では水が流れて来ないばかりでなく、地割れしたところも出ている。しかし土のうを強化、二、三日中には三㌧の供給が出来るようにするという。

小川江筋の決壊事故は、ちょうど田植えの時機だっただけにその影響が心配され、同土地改良区と県いわき農地事務所が調査などに当たりとりあえず決壊場所（延長十四・八㍍）に鋼矢板を打ち込んで土のうを積み上げるという応急工事を行い、二十六日夕方から通水を開始した。

しかし近年は機械による田植えが普及し、早く植えなければ減収するとあって、田植えの時機が早まり、県いわき農業改良普及所の調べによると、二十六日までに平坦部でも九五%田植えを終えたという。しかも大量の水が必要な時機であり、半分の水量では末端にまで水が届かずその下流にあるいわき市平馬目宇火ノ宮地内の水田では、田植え後のこの事故ですっかり田が干上がり、昨夜雨が降ったにもかかわらず、一部が地割れする始末。だが復旧工事を強化して、二、三日中には所定の三㌧を供給する予定であり、同普及所でも〝一部では支障があった話も出たが、大して影響はなさそう〟との見方をとっている。なお本格的な復旧工事は秋に実施する計画。

【干上がってヒビ割れした水田】

## 才言

▼…家裁いわき支部の昨年度の扱いをみると、離婚件数が相変わらず多い。アカの他人が一緒に生活するのだから、夫婦間のもめ事が多いのも、見ようによっては何の不思議でもないかも知れない。最近の傾向として、数年前に決めた慰謝料ではとてもやっていけず、再び調停を申し立てるケースがふえているという。インフレの波がこんなところにも打ち寄せているのかと思うと、ゾッとする。離婚にも後遺症がある。

▼…会津若松市で行われた第二十六回磐季高校野球で磐城高校ナインが順調に勝ち進んで優勝が確実。さすが甲子園の実力がものをいった感じだ。一回戦は6―0で大沼を、準決勝では8―0で若松高を完封。きょうの決勝でも白河に圧勝している。こんどは東北大会での磐城高の活躍が楽しみである。

本格的な呉服専門の店
かみや
平・二　電二三―二〇一一

玉屋のメガネ
なら安心です
技術と品質
各眼科医指定・日本眼鏡光学士の店
玉屋メガネ
●平本店／平・二町目
●平駅ビル店／平ステーションビル3階
●小名浜店／小名浜ショッピングセンター
●原町店／原町市栄町一丁目

安全!!　全自動!!　そして経済的!!
日立セントラル クーリング・ヒーティング
日立住宅機器
■給湯だけをお考えなら
ご予算は約20～28万円
■給湯と暖房を同時にとお考えなら
ご予算は約40～80万円
ルームエアコン（セパレート形）を使った簡単な暖・冷房システム
クーリングの場合3・3平方㍍当たり　25,000円加算
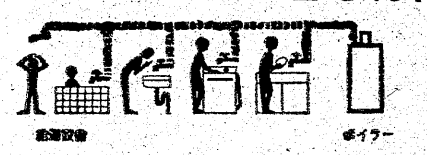

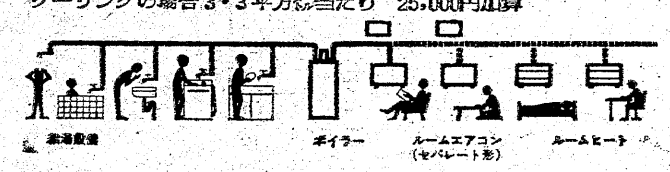

快適なお住まいのコンサルタント
株式会社 平新
TEL（サブロク）3322代
いわき市好間町下好間字鬼越93

# 三代 福島丸の就航祝う

## 30日、処女実習へ出港

## すばらしい船内の新装備

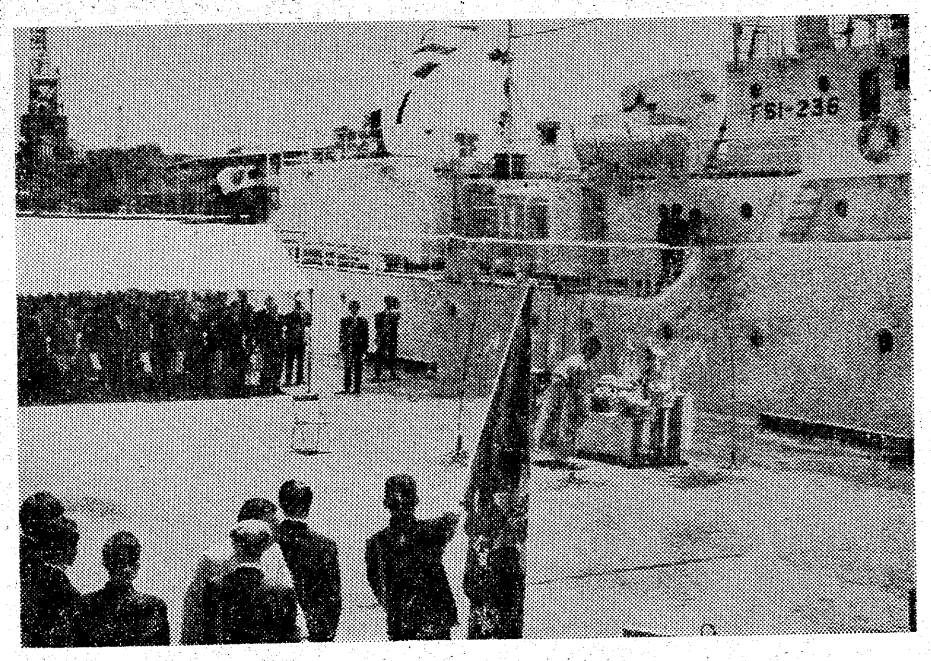

県立小名浜水産高（磯上信校長）の〝第三代目〟漁業実習船「福島丸」は二十六日午前、小名浜港に入港、二十七日午前十時半から修祓式が行われた。

式には木村県知事、鈴木壽政県議会副議長ら関係者約五十人を迎え、それに同校生徒、父兄、同窓生、一般市民など約五百人が見守る中で行われた。この後、木村知事らは福島丸の船内を見学したが、案内人の説明に耳をかたむけて熱心に聞き入っていた。また、正午からは磐城市民会館で竣工記念式典が行われた。

新造された福島丸は〝二代目〟福島丸をひとまわり大きくしたガッシリ型で四百九十八トン、全国の水産高校の実習船の中では最新式の設備を誇っている。速力は最高十三・五八ノット、船室は生徒達が快適な授業を出来るようにと冷暖房付き。そのうえ、操業の様子を映し出すテレビ、ビデオも取り付けてある。

同日正午から一般公開するが、二十八、二十九の両日は同校生徒が見学する予定。

なお、同船は三十日正午、実習生四十四人を乗せ、小名浜港から神奈川県三崎港に向かい、六月六日同港からジャワ沖のマグロ漁場へ航海に出る。今年度は三航海を予定しており秋ごろ帰港する予定。

## 常磐ハワイアンへ　都築部隊が全員集合！

### 夫婦連れの戦友も初参加

二十六日の常磐湯本駅前と常磐ハワイアンセンター入り口には、紫色に白字で染め抜いた「都築部隊全国大会」と大書した看板、旗を持って待ち受ける人々が人目を引いた。南支那派遣軍電信第十四連隊（都築部隊）の三十年後、第四回目の再会である。

今年は、ハワイアンセンターで、地元の常磐関船町、ガソリンスタンド経営松原行雄さん（五三）、小名浜岡小名字君ケ塚、大和田徹さん（五三）、小名浜中原、長沢岩さん（五三）達の出迎えとなったもの。三年ごとに開かれる大会で、九州、四国、青森、北海道、佐渡と日本全土から集まる戦友二百八十五人。都築末吉部隊長（七四）をはじめ五十二歳までの人々で、中には今年初めて、この参加組も二十組を数えた。

大会は午後五時から約一時間だったが、そこここで握手握手の交歓、三十二年振りの〝出席〟者もあり、話は戦地での思い出に終始し、午前一時ごろまで続いた。二十七日は地元の案内で松島、塩釜めぐりを行った。

【よおーッと握手を交す戦友達】

## 好間地区市民球技大会

【三代福島丸の修祓式＝小名浜港】

6月9日

好間地区市民球技大会は、六月九日午前八時から好間中グラウンドで行う。

競技はソフトボールと家庭バレーボールの二種目で、参加チームはソフトが十六チーム、バレーは四チームの計二十チーム二百人が参加する。

## 野田にエステー化学

### 東京脱出　防虫・防臭剤を製造

いわき市小名浜住吉字西沖一五（野田工業団地）に進出、いわき工場を建設中だったエステー化学工業会社（東京都新宿区下落合一丁目、資本金一億円、鈴木誠一社長）は、工場用地九千九百平方㍍に工場二棟、事務所一棟計千六百五十平方㍍が第一期工事として完成したので、六月七日正午から現地で落成披露式を挙げる。

進出したエステー化学工業は呉羽化学工業錦工場のバラジクロールベンゾーを原料に使い、錦工場から東京工場へ運んで防虫臭剤を生産しているが、最近の東京都内の交通難、大型車進入禁止等の規制のため東京工場の大部分の地方脱出を計画、四十八年五月ごろから野田工業団地進出を計画していた。

第一期工事に引き続き第二期工事で約千五百平方㍍の工場を増築する計画で、予定によれば第一期で約三十人、第二期完成時で五十人の社員のほか、百人程度のアルバイトを採用するプラン、同社は中小企業庁長官から合理化モデル工場に指定されている。

市への建設計画によると防虫剤、防臭剤、ゴム手袋、ビニール手袋など年産六億円を見込んでいる。

二十四日、現地の新工場で開業準備の陣頭指揮をしている鈴木明雄専務は『各方面のご支援で工場移転ができて感謝している。今後ともよろしくご指導願いたい』と喜びを語っている。工場長は杉能卓美氏。電話五六局四四五五番。

**好間町区長会**　いわき市好間支所は二十八日午後一時から三時まで、好間公民館で好間町区長会を開く。

**好間地区防犯協会総会**　いわき市好間支所は二十八日午後三時から五時まで、好間公民館で好間地区防犯協会総会を開く。

**下永井で巡回診療**　いわき市は二十八日午後一時から三時まで、下永井公民館で巡回診療を行う。

**無料法律相談**　いわき市は二十八日午後一時から三時まで、市民相談室で無料法律相談を行う。

## 大手興産など優勝

### 小名浜職場野球　5ブロック決勝戦

小名浜職場野球連盟主催、いわき民報社など後援の小名浜職場野球春の大会決勝戦は、二十六日午前八時から、小名浜製錬所球場で行われた。結果は次の通り。

▽第一試合（第五部）
アベキ石油5－4福島臨海

▽第二試合（第四部）
小名浜線材5－0イワキ生コン

▽第三試合（第三部）
くみあい飼料4－3泉駅前商店会

▽第四試合（第二部）
磐栄運送8－2堺化学B

▽第五試合（第一部）
大手興産2－1日本化成

### 応援合戦は福島臨海が優勝

二十六日、小名浜職場野球決勝戦で応援団コンクールが行われたが審査の結果、入賞次のとおり。①福島臨海②大手興産③小名浜線材

**郁子ちゃんが交通遺児寄付**　いわき市常磐湯本町三函六八、無職酒井忠さん（五三）の次女郁子ちゃん（二）＝湯本一小六年＝は二十三日午後、いわき中央署常磐派出所を訪れ、交通遺児のために役立ててほしいと、現金千九十三円を寄託した。このお金は郁子ちゃんが小遣いを少しずつためておいたもの。

## 株式・前場

週明けの市場は、先週末の地合いを受け、大型株中心に堅調な動きとなった。朝方は新日鉄、日立中心に大型株が軒並み締まり、化学株も堅調となった。また東伸鋼など中小鉄鋼、日化学中心に仕手株の一角も物色された。中ごろからは大型株人気の盛り上がりに加え、川崎汽、日パル中心に海運、含み資産も買われ、トキコ、グンゼなど仕手株買いも広がりをみせた。半面自主減産を伝えられた日金工、日新鋼が売られたのにつれ、ステンレス株が軒並み安となった。弱電など優良株、建設株は冴えなかった。

主な高い銘柄はグンゼ十一円、日パル十円、理ピス十一円、日立七円、日野百十一円、トキコ二十九円。

安い銘柄はステンレス十二円、日金十円。

ダウ二十三円高。出来高一億八千万株。

【地元銘柄】呉羽化二百九十円、常陽銀出来す、七十七銀四百十円、東邦銀三百十一円、常磐興産百八十八円。

（平・水戸証券調べ）

## 会と催し　28日

【平市民会館】▽日本共産党大演説会（18時）▽第43回夏の染織勝美会（9時）▽平おかあさんコーラス練習（10時）

【勿来市民会館】▽成人病検診（9時）▽青年選挙対策学習会（18時）

【平公民館】▽丹野民踊会（13時）▽囲碁サークル（18時）▽市民学校俳句コース開講式（18時30分）

【常磐公民館】▽常磐支部体協総会（18時）▽洋裁サークル（9時）▽詩吟サークル（13時）▽市公連主事部会（13時）▽手あみ教室（18時）▽市手連役員会（17時）▽和裁教室（18時）▽夜間ソフト教室・バレーボール開講式（18時）▽家庭教育学級開講式（13時30分）

【磐城体育センター】▽料理教室Bコース（10時）▽青協運営総会（11時）▽楽焼サークル（13時）

【しゃくなげ会館】▽いわき市農協合併研究促進協議会総会（10時）▽第18回中央委員会（10時）

【草野ホール】▽えくぼ歌ごえ喫茶（18時）

【いわき産業会館】▽いわき青色申告会総会（13時）

## 第21回 春季バラ展

▽とき　六月一日から三日まで（三日間）

▽ところ　大黒屋デパート五階特設会場

▽コンテスト、デコレーション展示、バラ苗即売会

主催　いわきバラ会

後援　いわき市教育委員会

協賛　天地堂　江戸川　高橋バラ園　明愛堂眼科医院

## あすの停電

▼常磐地区＝（9時～12時）上湯長谷の一部

▼植田地区＝（10時～12時）小名田、堂ノ作

## 天気予報

玉半提供　㊏五〇三一

（小名浜測候所調べ）

【今夜】西よりの風、曇りがちでにわか雨の降るところもあるが、しだいに晴れてくる。

【明日】西のち南の風、晴れ。

【海上】今夜、明日とも多少波。

（雷雨注意報発令中）

### あすの暦

5月28日（火）

| | | | | | |
|---|---|---|---|---|---|
| 旧暦 | 4月 | 7日 | 日 | 滅 | 20 |
| 六曜 | 仏 | 4 | 18 | 11 | 23 |
| 日出 | 日入 | 7 | 21 | 2 | 14 |
| 月出 | 月入 | 46 | 01 | 54 | 44 |
| 満潮 | | 44 | 44 | 19 | 51 |
| 干潮 | | | | | |


故母今　りせ　マリアエリザベトの葬送の際は密葬にもかかわらずで多忙中のところ遠路わざわざご会葬下されご丁重なご香料を賜りご芳情誠に有り難うございました

さっそくお伺いの上お礼を申し上げるのが本意ですが略儀ながら紙上でお礼を申し上げます

昭和四十九年五月二十六日

福島市北五老内町四の七

喪主　今　忠一

いわき市平字新川町一七

男　今　憲二

今　今　エキ子

今　利子

今内科医院

プランデー入りの名菓

全国地方発送承ります。

シェリブラン

平銀座店／平駅ビル店／小名浜店／大黒屋店
イトーヨーカドー店／植田店／湯本店

不老長寿の秘薬はないかございますございます　天然薬緑茶クロレラ

トップレスを毎日御愛飲下さい

☆クロレラトップレス　一箱　一、八〇〇円
☆豚バラ三枚肉　一〇〇㌘　七五円
☆豊年天ぷら油　一・八㍑　三九九円
☆あけぼのさけ缶　二〇五円
☆森永純コーラス　六三三〇〇　二五〇円
（一本ごとにコップ一コ進呈）

さかいストアー

平・1　電㉙3336～7

瀬戸の花嫁衣裳でお嫁入り

清潔な貸衣裳
こまやかな心づくしで奉仕する

瀬戸商会

いわき市内郷御厩町久世原
電㉖2009・3320

タカオはコーヒーが自慢です

タカオ

平駅前不二屋ビル電23－7727

越　フジコシ

凍らせても味はかわりません

意外に早くかびるのがパン　食べ切れずに2日以上おく時はフリーズしておき食べるときは凍ったままをトースターに入れて焼きます

日立一斤食パン　八五円
山崎の無漂白パン　一〇〇円
雪印バター（二三五㌘）　二〇三円
小岩井の純良バター（二三五㌘）　四五〇円

# こどもにも呼びかけ
## 明るい選挙指導者が協議

県いわき地方行政連絡室、いわき市選挙管理委員会主催の「明るい選挙指導者研修会」は二十四日、午前九時半から、市庁舎八階会議室に市内の各関係者百人が出席して行われた。分科会・全体会の話し合いで、生活と政治との重要さを再認識するとともに、小中学生のチビッ子応援も大切だ、など熱のはいった話し合いが展開された。

開会式のあと三分科会に分かれ〝投票総参加と棄権について〟を話し合った。この結果、第一分科会では啓発運動を繰り返すことと、山間村において隣同士の呼びかけ運動の展開。立会人に成人者を多く選出する。立候補者をよく知る機会を多くするなどのほか、指導者が地域において周知徹底をはかることに欠けているなど、今後の推進運動の対策案が出された。また、第二、第三分科会でも不在者投票の方法検討、研修会において若者の参加を考える必要、青年の多い職場への呼びかけ、投票の周知などと共に、政治不信からの棄権の多いことも話し合われた。

なお棄権防止では小中学校の児童・生徒〝チビッ子〟の応援を借り、登校前に親に対して一言〝投票日だよ〟という運動をと、学校側からの棄権防止指導など具体的な発言もあった。特に青年層に棄権の多いことに対しては、今回のような研修会は大いによいが、参加を募る場合、普通の日には会社を休まなければならないため、休日にしてもらいたい。そして政治意識はあるが投票意識、選挙意識まで連がらないなどムジュンなど点、改めてもらいたい点などをあげ、活発な話し合いが展開された。このあと、講演や映画「自治総集編」を観賞し、生活と政治との重要性を再認識した。

## 歩車分離して競輪ファン道
### 6月中ごろ完成

いわき市は平競輪場のファンと開催時の周辺交通緩和のため、競輪場西口から明治団地に通ずる市道約百メートルの拡幅で歩・車分離工事を行っている。

事業費は四百六十万円。西側の側溝にフタをする四面舗装工事を行い、側溝の上を幅一・五メートルの歩道とし、これまでの道路三・五メートルは車専用道路にする計画で、六月中ごろ完成の見込み。

この道は明治団地内の団地道路に結ばれ、鹿島街道に出ることになる。

【競輪ファン道路工事】

## 常磐で本州鮭鱒増殖振興会総会

鮭鱒増殖振興会の総会は、二十四日午後二時半から常磐湯本町の吹の湯で約二百人が出席して行われた。

前年度経過報告の後、四十九年度事業計画などを決めたが、席上鮭鱒振興に功労のあった組合員などを表彰した。

## 市消防幹部大会表彰者（下）

【福島県消防協会長表彰者】▼功労章＝四家秀記（磐城）▼功績章＝佐藤英雄（平）松原文彦（磐城）桜井久男（常磐）小野兼光（好間）吉田千秋（川前）飯島光昭（大久）永山直敏（勿来消防署）▼精勤章＝松本信之　西山秋雄　箱崎正平　山名昇　松崎伯光（以上平）鈴木鉄男　松本康男　小松清佐エ門　志賀重一（磐城）正木一男　渡辺良雄　長久保金弥　永井好一　国井幸雄（勿来）花塚兼好　斎藤貴志夫（内郷）宮沢光男　芳賀輝夫（四倉）平子秀之（遠野）根本直嗣　中村敬助（小川）柏原勇喜（好間）草野泰美　小柳政男（三和）大沢重良　大井川次義（田人）矢内文夫（川前）新妻林太郎（久之浜）鈴木健（大久）松本章（平消防署）▼二十年以上勤続　和田登　高田武　松本敏　鈴木孝雄　国井新平　野口義正　国井勝男　飯島剛　長谷川金寿　鈴木壮　草野洋　薗部篤一　鈴木篤　永山哲雄　大谷吉江　鵜沼重一　田中信義　鈴木義一　加藤一郎　田崎義正　金成一雄　古市喜作　鈴木伸一　相川匡（平）坂本幸　郡司春雄　吉田大好　作山万五郎　渡辺照栄　伊藤近　馬上勝　根本成治　皆川幸雄　宮山野辺公弘　丹野喜作　内小輪　箱崎興雄　新妻正喜　斎藤良雄　渡辺佐久　上坂本雄　鈴木利雄　鈴木安治　小泉浩一郎　渡野一郎　鈴木宗治　園部勝男　蛭田渡辺雨海（磐城）園部勝男　蛭田光通　下山田作男　須田忠雄（勿来）新妻新一　矢内好司　御代厳　滝雄一　矢内春満　遠藤芳秀　佐川佳水　磯上哲也（常磐）館野清蔵　小松寛　渡辺芳光　後藤義雄　玉木三郎　鈴木貞雄　阿部孟甲　佐藤之久　市川久男　根本誠意　鈴木俊夫　吉田俊隆　小沼勝恵　高萩太平　吉田頼秋　高萩林造　高萩彦治（内郷）芳賀輝夫　根本誠　工藤俊令　久野昭（四倉）生田目嘉之　生田目彦一　平子数馬　小沼猪太郎　飯塚毅　佐川良行（遠野）吉田久夫（小川）勝沼美雄　大谷吉和　吉田茂夫　杉浦弘一　内藤弘（好間）松崎昭夫　合津勝二郎　野口金一　草野隆二　草野三男　岡部治郎　高萩茂一　佐藤孝　草野章　薬谷義貞（三和）緑川洋一　斎藤寿男　中村英雄　小野典弘　小松光　鈴木道夫（田人）矢内文夫　矢内誠一　永一　小野万治　湯沢永男　芳賀昇　大谷照夫　蛭田洋　小川九三五　夏井秋穂　赤津利男　赤津正義　高木孝雄（勿来）鈴木茂平　滝文弘　大井川勉（常磐）長谷川佐俊　横山栄（四倉）矢渡叶　櫛田一　青木由太郎　賀沢正孝　松崎仙助　蛭田誠司　平子忠彦（遠野）吉田太一　佐藤茂　大立昌弘　制野銀一（小川）薗部昌男　根内鷲司　片寄久四郎（好間）阿部力夫（三和）駒木根慶忠　会原隼人　佐久間和吉　矢内正人　大平貢　大和田恒雄　根本治三　郡司孝一（川前）鈴木兼吉　佐藤元昌　浅川洋　根本忠夫（久之浜）折原幸雄　鈴木久　菊口松二（大久）遠藤住夫（久之浜）西山良男（大久）栗田亮一（磐城消防署）高橋英夫（本部警防課）▼精勤章＝草野時　矢吹信和　加藤文昌　中野初　遠藤忠男　鈴木孝雄　酒井正夫　鷹村松夫　川崎万象　江尻芳男　西山徳治　猪狩忠夫　市井秀明　片寄芳陽　松崎豊　木村三平　新妻益男（平）小泉勝郎　作山光一　門馬静　高萩功　鈴木功一　志賀昇　野崎鎮　波立時政　上遠野竜義　加沢登　佐藤利勝　丹野寛作　箱崎興雄　馬上勝　新妻正　寄　福水正三（磐城）山際賓英　蛭田高一　富岡幸弘　北郷一　北郷信　佐藤昭夫　稲坂剛　小林好　田茂信（大久）小野隆広（勿来消防署）佐藤治平（平消防署）根本毅（常磐消防署）伊知川仁（市消防本部）▼永年勤続章＝吉田武雄　永井庄一　仲井昭一　伊藤光穂　根本次郎　武田邦男　岡田昭司　坂本勝伸　船生松夫　八木原征二　佐藤原一成　吉田茂彦　安竜仙一郎　吉田一伊　坂部昭男　作山実　馬目善美　馬目清枝　馬上幸男　鈴木弘太郎　山野辺昌則　斎藤弘　園部嘉久　斎藤斉　永井啓　上遠野重義　佐藤一弘　上遠野広一　上遠野直広　森清孝　猪狩一男　酒井幸一　小野武也　永山正枝　若松旭（磐城）正木保晴　橋本稔　助川隆朗　児玉晋一　村上節夫　下山田伊助　佐藤昭夫　大谷計児　安島秀幸　中野治幸　滝口茂　小林勝　甲高弘　小野一芳　黒沢清隆　佐藤清市　及川深　荒川義明　蛭田鑒　蛭田晃　櫛田康雄　櫛田金吾　樫村稔　櫛田志利　蛭田寿　加茂欣夫　加茂高一　清水茂　吉成宣正　蛭田清　渡辺修　下山田勲　大平喜右エ門　櫛田七郎　赤津勇（勿来）鈴木征一　大平祐一　高木正三　駒木根秀和　高木実彦　酒井一行　大井川孝二　佐川好巳　金成清司　富岡秀雄（常磐）渡辺一也　若松光之　高橋昭平　大越一夫　大越清美　箱崎清　仲絵誠　大平恒義　草野孝一　山崎昇　斎藤金一　長塚伝雄　高瀬昭一　根本昌勝　菅本嘉一　萩多加男　高萩電美　高萩林造　高萩健次（内郷）岡本芳之　山下房好　佐藤修士　長谷川幸男　松本喜代志　鈴木康彦　山中真平　山野辺好男　石川正行　野口弘　山武雄　猪狩清　夫（川前）新妻一郎　鈴木勝利　佐々木元一　鈴木貞之助　新妻一二　遠野佳夫（久本部）佐藤誠次郎　大平正直　秋山忠文（内郷）遠藤昭二（平署）舛田幸三（常磐）▼二十年以上勤続退職団員記念品贈呈者＝高萩勝　高田正昭　松崎寿久　阿部良平　松崎郁夫　片寄兼光　松崎久司　片寄重吉　山野辺伊勢松　鈴木三郎　鈴木周平　高木良広　鈴木長三郎　阿部一次　木田誠一　木田和男　久保木久夫　坂本文弘　折笠哲男　深谷豊　櫻村光保　鈴木望（平）吉田通　荒木誠（磐城）胡口勇次郎　秋元貢　秋元源　【県消防協会いわき支部長受彰者】▼支団、分団表彰＝田人支団常磐支団第七分団　三和支団第一分団▼功績章＝池田孝　片岡昇一郎　鈴木孝長　山野辺森秋　本馬元太郎　山名昇　関場蔵　西山秋雄　櫛村正（以上平）馬目良一　小松武仁　馬目弥　箱崎孝平　草野英一　吉田峰治　箱崎正平　緑川克躬（磐城）永井好一　山田和次　国井幸雄（勿来）大平元次（常磐）弁野遠男　四倉仙松（内郷）根本誠　長谷川栄男（四倉）永山通（遠野）小野忠孝　根本邦秀（好間）草野泰美　鈴木一美　白石清久　三瓶勝治（三和）斎藤勝昭（田人）永山長次（川前）遠藤栄　赤津弥助　平野由雄　吉川正勝　加茂欣夫　黒田史郎　大谷計視（勿来）遠藤芳秀　松沢利吉　佐藤昭二（常磐）村上吉四郎　引地弘　清野秀美（内郷）小袋正博　丁藤叡令　久野高徳（四倉）蛭田一男　大泉晃一（遠野）草野衛　杉本勝郎　小松克弘　井吉川清則　佐藤仁内（小川）雪和夫　金成章　高木秀平　吉田茂夫　中村勉（好間）荻野京助　田子和雄　鈴木昭信　松崎邦義　五十嵐増尾　阿部喜　遠藤靖美　平山哲夫（三和）蛭田寿　緑川洋一　宮崎寛（田人）田中保夫（川前）鈴木茂平　白土三郎（久之浜）猪狩雅夫　木田茂信（大久）小野隆広（勿来消防署）佐藤治平（平消防署）根本毅（常磐消防署）伊知川仁（市消防本部）▼永年勤続章＝吉田武雄　永井庄一　仲井昭一　伊藤光穂　根本次郎　武田邦男　岡田昭司　坂本勝伸　船生松夫　八木原征二　佐藤原一成　吉田茂彦　安竜仙一郎　吉田一伊　坂部昭男　作山実　馬目善美　馬目清枝　馬上幸男　鈴木弘太郎　山野辺昌則　斎藤弘　園部嘉久　斎藤斉　永井啓　上遠野重義　佐藤一弘　上遠野直広　森清孝　猪狩一男　酒井幸一　小野武也　永山正枝　若松旭（磐城）正木保晴　橋本稔　助川隆朗　児玉晋一　村上節夫　下山田伊助　佐藤昭夫　大谷計児　安島秀幸　中野治幸　滝口茂　小林勝　甲高弘　小野一芳　黒沢清隆　佐藤清市　及川深　荒川義明　蛭田鑒　蛭田晃　櫛田康雄　櫛田金吾　樫村稔　櫛田志利　蛭田寿　加茂欣夫　加茂高一　清水茂　吉成宣正　蛭田清　渡辺修　下山田勲　大平喜右エ門　櫛田七郎　赤津勇（勿来）鈴木征一　大平祐一　高木正三　駒木根秀和　高木実彦　酒井一行　大井川孝二　佐川好巳　金成清司　富岡秀雄（常磐）渡辺一也　若松光之　高橋昭平　大越一夫　大越清美　箱崎清　仲絵誠　大平恒義　草野孝一　山崎昇　斎藤金一　長塚伝雄　高瀬昭一　根本昌勝　菅本嘉一　萩多加男　高萩電美　高萩林造　高萩健次（内郷）岡本芳之　山下房好　佐藤修士　長谷川幸男　松本喜代志　鈴木康彦　山中真平　山野辺好男　石川正行　野口弘　古沢幸一　新妻啓　賀沢利一　賀沢弘　古市匡伸　丹野公夫　新妻武久　佐藤昌直　横山庄一　植田敏夫　西山嘉則　大谷久吉　木村任男　木村幸男　草野英毅　船生正一　富岡泰雄　鈴木勝男　船生己知夫　菅波長寿　石井和夫　高木健蔵（四倉）鈴木光男　矢渡栄一　鈴木益三　蛭田耕一　吉田光弘　蛭田鑒　鈴木靖　櫛田平男　上遠野一彦　鈴木昇　折笠健　上遠野秀夫（遠野）松崎勇　鈴木光吉　鈴木長光　田久昌久　三辺靖典　吉田芽　佐藤忠電　鈴木一男　佐藤久男　鈴木信之　草野正士　高木利政　佐藤正平　草野隆雄　柳内一才（小川）鈴木栄吉　木田一弘　金成進　星信宝　鈴木一男　大神鼎直　新妻勝男　鈴木正文　植野精一（好間）荻野京助　野口元良　合津満喜　松崎圭祐　折笠佐内　阿部武夫　阿部好浩　斎藤寿文　草野正光　岡原勝久　佐藤良仲　鈴木悦二郎　薬谷正　永山林作　永山勇作　矢内長民　松崎敬　熊谷欽一　薬谷勲　柴崎貢　熊谷佐馬之助　熊谷久生　平山哲夫　薬谷和忠　青木豊喜　草野伝　箭内佐久治（三和）緑川万七　芳賀武男　蛭田広　蛭田伝　緑川潔　蛭田昭平　陣野文夫（田人）　矢内脩　矢内広明　宇佐見正　宇佐見忠光　猪狩孝雄　佐藤義雄　長谷川利幸　松本光朗（川前）坂本稔　片寄清次　新妻啓博　佐藤至（久之浜）猪狩忠夫　草野耕治　佐藤仲治（大久）草野泰治（市消防本部）金成直枝（磐城消防署）小林忠雄　永山昇（勿来消防署）新妻克夫（内郷消防署）【地区消防連絡協議会長受彰者】三和町上永井婦人消防隊

## 100貨店

〝つゆ〟ときいただけでユウウツな思いだが、人間のハシカと同じで、どうしても年に一度はこの霧雨のトンネルを通らぬわけにはいかぬ。気持ちまで腐ってくるようでやり切れない。崖崩れや交通事故は、こうしたシーズンに多発する◆ところで、〝つゆ〟も大事な季節の一つ。近ごろ盛んになってきた植木ブームの差し木になくてはならぬチャンス。松ケ岡公園のツツジがみごとにケンをきそって、みる人たちの目を楽しませてくれたが、ツツジ、サツキ、ヤナギ、ツバキなど、肥料もいらず、日光に当てないようにして水を切らさず管理すると根づく◆チャンスというのは、その使い方によって金にも船にもなるわけだ。ところで根づくといえば、小さかったイチジクの木が年とともに大きくなり、いまでは緑の下の方まで根を張り、自分の体を支える根っ子の方が、二倍も、三倍も長く大地に輪を広げている。植物にしてその通りだが、人間にしたところで、根っ子のないものは育たない◆諺の中に「労働することによって、この世がわが家となる。労働しない者は故郷を持たない」という。故郷は根っ子に当たるわけで、太く大きく育つには、常に働かねばならない。遊んでいるものには故郷があっても、太く大きくはならないだろう。人間は働けるうち働かねば、あとはどんなにノドがかわいても水がのめなくなると同じで、思う通りに行かなくなる◆「うまいものを食っても、八時間食い続けられるものではない。遊ぶことにしても同じ。ただ仕事だけは八時間やってもあきがこない。またやる気が出る」「人間が自分の仕事において、幸福であろうとするなら、まず、その仕事が好きであること」。いずれも、先人のことばだが、近ごろ時計を気にする若者がふえた。根っ子が枯れるぞ。（龍人）

## 剣の天地（265）

池波正太郎作
中一弥画

### 柳生の里（十）

悲報がもたらされたのは、年が明けて、二月も中旬となった或日のことであった。

それは、伊勢守の嫡子（ちゃくし）・上泉常陸介秀胤の死を報じてきたのである。

戦死であった。

常陸介が、小田原の北条氏康の麾下に加わったことは、すでに、伊勢守も承知していた。

京都の相国寺に滞在していたころ、常陸介の手紙を持って、犬胡から使者があらわれ、その旨を告げたからだ。

（やはり、な……）

やはり、自分が考えていたとおりになったので、

（先ず、よかった）

むしろ、伊勢守はほっとしたおもいであった。

いま、ここで、上州の一角に取り残された上泉家の主としては、（そうするよりほかに、道はない）のである。もしも常陸介が、これまでのように、上杉謙信麾下の一将として生きぬくことを熱望したりしては、当然、上州の地で孤立することになってしまう。

（あとは、常陸介の器量しだいじゃ）

伊勢守は、そうおもっていた。

しかし、戦死をしてしまったのでは、その器量を発揮することもできないではないか……。

あまりにも、常陸介の命運（みょううん）は果敢無（はかな）いものであった。この年の正月。

常陸介秀胤は、同盟をむすんだばかりの北条氏康に従い、下総（千葉県）の国府台へ出兵し、安房・館山の城主・里見義弘と戦った。

里見と北条とは、むかしからの因縁で、これまでに何度も戦争を反復している。

そこで今度は、両軍ともに、

『今度こそは、決着をつけよう』という意気込みであったらしい。

『ぜひとも、参加してもらいたい』

と、北条氏康にたのまれた上泉常陸介としては、その麾下に加わったばかりだけに、断わる理由もなかったろう。いや常陸介は勇躍して、出陣したにちがいない。

そして、国府台の激烈な戦闘で、常陸介は戦死してしまい、三十五歳の生涯を終えたのである。

家老・五代又左衛門の手紙をたずさえた上泉家の臣・田島勘蔵は、相国寺へ駆けつけて来たのだが、伊勢守一行は柳生に在（あ）ることを知らされた。

『大殿……』

よびかけて田島勘蔵は、五代家老からの手紙を伊勢守へわたすや、どっと伏し倒れ、男泣きに泣き出したものである。

上泉伊勢守は、黙念として手紙を読み終え、

『御苦労であった。ゆるりと休息いたすがよい』勘蔵へ、しずかにいってよこした。

常夏のハワイムードを…
デラックス・ハウス サウナ つきお室もあります・各室電話設備
■サービス料金
ホテル ニューハワイ
小名浜・米田馬場（鹿島街道）　電58—3034

あんのう
北安濃 胃腸科 内科 医院
平字堂根町4の7（しゃくなげ会館隣）☎23—6000

日ごろのご愛顧を厚くお礼申し上げます
メガネは顔のアクセサリー
高級舶来枠・ベッコウ枠・メタルフレーム
福島県眼科医会推奨店
メガネの松本
いわき市平字二町目　TEL・㉓3851

## NHKテレビ
☆印は白黒

6・05 「悦ちゃん」
30 新八犬伝
45 今晩の番組から
7・00 ニュース
30 新日本紀行「うた声の聞こえる島」小豆島
8・00 花ぐるま 「九重桜の章」島田陽子 三ッ矢歌子 大門正明 正司歌江 ほか
9・00 ニュースセンター9時
40 「言うたらなんやけど」藤田まこと 鳳八千代 大竹修三
10・00 ニュース解説
15 芸能百選 ＜上方舞三題＞話＝高田美和
11・00 ニュース

## NHK教育
☆印は白黒

6・00☆中国語講座「今なん時？」
30☆ピアノのおけいこ〝トロイメライ〟ほか
7・00☆英語会話「電話の相手をさがす」
30 技能講座▽AGC回路
8・00 市民大学講座「沖縄文学の世界」模索から創造へ〜近代文学のにない手〜
9・00☆通信高校講座 現代国語「ふるさと」
30☆通信高校講座 現代国語「木の文化」
10・30☆通信高校講座 古典乙▽天の羽衣＝竹取物語
11・00☆やさしいドイツ語

## 福島テレビ
☆印は白黒

6・00 FTVテレポート
7・00 キックボクシング「沢村忠対チャイパタン」
30 若い！先生「さわやかな金曜日」篠田三郎 水沢アキ 坂口良子
8・00 水戸黄門「黒い牽書紙・福井」東野英治郎 里見浩太朗 中谷一郎
9・00 「マチャアキ・幸代のふたりは夫婦」堺正章 十朱幸代 中山仁 榊原るみ なべおさみ
10・00 夜のヒットスタジオ 沢田研二 天地真理 三善英史 和田アキ子
11・05 特捜記者「殺しのセールスマン」近藤正臣

## 福島中央テレビ
☆印は白黒

6・00 アストロ・ガンガー
30 ニュース
7・00 魔女っ子メグちゃん「まごころの歌」
30 イナズマン・F
8・00 ロードショー「旅情」キャサリン・ヘップバーン ロッサノ・ブラッツイ イザ・ミランダ ほか
10・00 「冬の花・悠子」若尾文子 石坂浩二 加藤嘉 久保実 加藤道子 井上昭文 ほか
11・10 スポーツニュース
15 ワイドショー11PM 大橋巨泉 松岡きっこ

# 今夜の番組

## NHK第1 1340KC

6・00 ニュースセンターから
40 じょうずな話し方＜敬語のきまり＞
7・00 ニュース▽ニュース解説
25 ニュース特集
8・05 人生読本「己に勝つ」
15 趣味の手帳「海女と貝紫」
30 青少年を考える「こどもの悩み」（4）
9・05 お好み邦楽選 琵琶「曽我の夜討」清元「曽我菊」
10・20 若いこだま「おたよりとリクエスト」
11・05 夢のハーモニー〝かもめのジョナサン〟から

## NHK第2 1540KC

6・00 そろばん教室 わり算
20 基礎英語
45 英語会話
7・00 カレントトピックスN
15 続基礎英語
30 中学生の勉強室 英語
8・00 通信高校講座「英語A1〜3」
9・00 通信高校講座 世界史
20 通信高校講座 政治・経済
40 通信高校講座 音楽I
10・20 通信高校講座 数学I
40 通信高校講座 数学I
11・00 大学講座「政治学」
20 スペイン語入門
40 フランス語入門〜基礎編〜

## ラジオ福島 1060KC

6・00 ニュースハイライト
25 サウンド・オブ・ハモンド
7・00 みつるの歌謡ページェント
30 ナウ・スクリーン
8・00 ザ・ディスコティックショウ「青い瞳の恋」「火の玉ロック」「ナイト・ウォーク」ほか
9・00 ラテン・オブ・ラテンズ
10 MUランデブー
10・00 ポップスNOW
30 MUハイフォニック「明日に架ける橋」「コンドルは飛んで行く」
11・45 やぶにらみNO・1

## FM放送
☆印はステレオ

6・00 くらしの話題
7・15☆サウンド・オブ・ポップス「愛はあの人の胸に」「ギリシャにいるジョルジナへ」「哀しみの終るとき」ほか
8・05☆FMコンサート＜クラシック 回復した者の希望に寄せて あけ方に 散歩 眠りに寄せて 新しい愛 ほか
10・20☆FMリサイタル 六つの舞曲 アリア コラール ソナタニ長調
11・05 夜のしらべ「スーパー・スター」「ユーヴ・ガッタ・フレンド」「むなしき愛」 ほか

◆新日本紀行　NHK・夜7・30

# うた声が聞こえる島
## 〜香川県・小豆島内海町〜

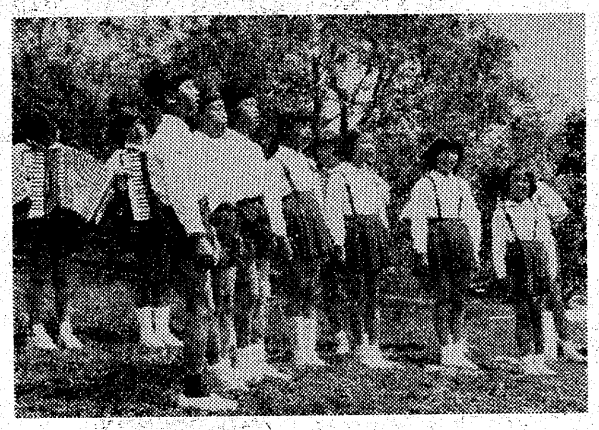
オリーブの木陰で演奏する〝早苗会〟のこどもたち

霊丹栄の「二十四の瞳」で知られる小豆島の内海町には、西日本一の実力を持つ〝早苗会〟という小学校の器楽グループがある。また、町内が十五チームに分かれて歌を競う「皆で歌おう会」という大会もある。そして、高校生の間には、二十年の伝統をもつオペラクラブもあり、内海町は音楽の盛んなところである。

この町に音楽が広まったかげには〝四台のピアノ物語〟があった。今から二十六年前、空襲をまぬかれた静かな村に、四台のピアノがあった。ピアノは、村のあるしょうゆ会社の応援間に、まるで宝物のように置かれていたのだが、それが快く子どもたちに解放され、村の人たちは、このピアノを村の文化財と考え、音楽を通した村作りが始まった。ハーモニカ、アコーディオンなど、音の出るものは何でも集め、小さなオーケストラができあがったが、演奏は、娯楽の少なかった当時の村の人たちを、大いに慰めた。以来、内海町は、歌声の絶えない町になったのである。

## みもの

名作劇場
福島中央・夜10・00
**冬の花・悠子**
死を覚悟して決行した吉原から

の脱走は成功した。悠子（若尾文子）は、植草圭之助（石坂浩二）の下宿で、追手におびえながらも、はじめて自由な一夜を明かした。圭之助は、もはや娼妓ではない悠子には、指一本ふれなかった。

翌日、圭之助は悠子の実家に悠子の無事を知らせにいった。悠子の父・克平（加藤嘉）は泣いて喜んだが、追手が家探しに来た恐怖を訴えた。

一方、圭之助と同宿の大沢（中尾彬）は、兄の出征を見送って戻ると見知らぬ女がいるのに仰天したが、圭之助から一部始終を聞き、気をきかせて外出した。

**若い！先生**
福島・夜7・30
**さわやかな金曜日**
金曜日だけしか学校に出てこない期大馬（赤塚真人）は大騒ぎする生徒として、学校中の厄つまみものだ。しかし、大馬には、大馬なりの理由があった。亡くなった父に代わり、土建屋を仕切って残された家族を養っていたのだ。同世代にはない生活観が、大馬を学校ではしゃぎ回らせているのだ。

受験万能主義の学友たちは、そんな大馬を退学させようと、わなをかけた。

地唄「淀川」を舞う山村たか

## ◆芸能百選

NHK・夜10・15
**上方舞三題**

上方舞を三つ。地唐「茶音頭」「淀川」、それに一中節「椀久道行」をおくる。

地唄「茶音頭」は、地唄の代表作で「茶の湯音頭」ともよばれ、秘曲の一つにかぞえられている。茶の湯の道具や茶室などに関する名前にちなんで男女の心のあやを歌ったもの。舞は楳茂都梅衣。

一中節「椀久道行」を舞うのは吉村雄輝。傾城松山恋しさのあまり発狂して死んだという豪商、椀屋久右衛門の実説をもとにつくられたもので、狂乱の椀久が松山を求め、大阪の町をさまよい歩くさまを描いたもの。

静かな動きの中に、椀久の内面的な心理をたくみに描き出している。

◇地唄「淀川」を舞う山村たか

## 花ぐるま

NHK・夜8・00
**九重桜の章**

花江（島田陽子）が母の吾郎（三ッ矢歌子）といっしょに住み、店で働くようになって二十日間が過ぎた。おなじ店で働くせい子（伊藤利子）は、花江が客に人気があるのでおもしろくなく、店をやめたいと言い出す。

ある日、西谷新一（長澄修）と吾郎（大門正明）と花江（島田陽子）は二十四日ぶりに再会

## ききもの

MUハイフォニック
ラジオ福島・夜10・30
**サイモンとガーファンクル・シリーズ**

ポール・サイモンとガーファンクルは、現在、独自の道を歩んでいるが、今夜は〝サイモンとガーファンクル時代〟のヒット曲をおくる。

サイモンとガーファンクルは、小学生時代からの親友。大学で英文学を専攻したポールと、数学や建築の研究者としても卓越したアートは、ニューヨークで再会、一九六三年にサイモンとガーファンクルのコンビが生まれた。

趣味の手帳
第一・夜8・15
**海女と貝紫**

三重県志摩の海女が身につける磯手ぬぐいや磯衣には、呪符や名前が、みごと紫色の染料で描かれている。

古代、地中海地方において、フェニキアの重要な貿易品の一つは、チリアンパープルと呼ばれる貝からとった紫の染料であったという。

番組では、これらの海女の貝紫伝承のもつ意味を考えながら、日本民俗学会会員の津田豐彦さんに、動物性染料が世界でどのように使われてきたかを話してもらう。

五月晴れにはおふとんのお手入れを…
◉ふとんの打ち直し24時間で承ります
大河原寝具店
夜具よい
平・田町（ひかり座前）　電23—8941代

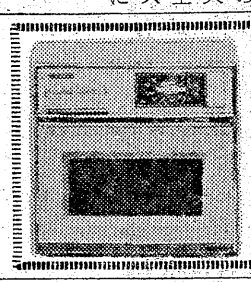
ナショナル 電子レンジ
エレックさん
74,800円から各種ございます
☆いわき信販加盟店
木田電気商会
平・銀座通りかど　電74—400

花
贈答用　婚礼用　霊前用
美しく確実に責任をもってお届けします
生け花教室＝池の坊・小原流・草月流（月）
J・F・T・D加盟店
花一 菅井生花店
平字白銀町29　電㉔2581

お宮と仏壇
橋本屋
平・新川町1
五町目バス停わき
電74—3948

質
平・長橋町43
電22—2016
草野質店

住宅設備機器販売
■浄化槽　無臭トイレ
■ポリバス　ホーローバス
■石油風呂釜　ガス風呂釜
■ステンレス・アルミ流し台
ヤマハセントラルヒーティング
設備一式
ショールームにぜひ一度ご来店下さい
（6号国道沿い）お問い合わせおよび
価格はご相談に応じます
OSK 思川産業株式会社
いわき市平塩字塩向10　電㉞4117代

お座敷をご利用ください
ご宴会に……ご会合に……ご家族連れで
ご利用ください
香港仕込みの本格的な味!!
中国料理 鳳翔（ほうしょう）
平駅前（白銀町・高橋ビル）TEL・23—0251

# いわき伝物志

（37）

画・文　斎藤実

車中、軍隊生活のことから話がほぐれた。岩手で百姓をやっているという人が、一番おそろしいのは火事ではなく、地震よりも洪水の方だと語った。

火事で家が丸焼けになった時、酒はやめたがタバコは相変わらずだった。その後で洪水が来た。新築の家はもちろん田畑も流された。土地はあったが、もはや田でも畑でもなかった。酒もタバコもピタリとやめた。禁酒禁煙が当然のこととなり、再建にがんばった。おかげで今はこうして酒もタバコものめますがね。

南伊豆の地震で、そのおそろしさを知った人が多かろう。地震、カミナリ、火事、オヤジは、オソロシイものの順からならべた江戸時代？からのことばである。オヤジがオソロシイ数のうちにはいっているのが、ふしぎに思う人だったら、その人は青春のさなかに生きている。

青春がすでに飛び去った者にとって、かつてのオヤジはオソロシかった。墓に入ったオヤジが、まだオソロシイオヤジとしてマブタのうらに浮かんでこよう。オヤジのオヤジを知っている者は、大オヤジのオソロシサもはっきり覚えていよう。

## 男だけ郷土史に登場
## 磐城生まれの女性は一人

現在のオヤジは表札に過ぎず、世帯主という名の給料運搬人となって、さっぱり権威がない。影のうすい存在である。

ウーマンリブとかカカア天下という風潮とは関係なく、トウチャンの相場が下落した。斜陽株化したのである。

父権が苦ち目にあっているから、妻権母権が上昇したのではなく、社会基盤が敗戦後ガラリとひっくり返ったまでのことで、歴史的にみると当然来るべきものがきたまでである。おごる平家は久しからず。いい気になった父権もひさしからず、とご同様と相成ったわけだろうか。

〝いわきの歴史〟というマルトモ書店発行、いわき地方史研究会編の手ごろな良書がある。

一読すれば、いわきの政治、宗教、文化、産業、経済の流れが読みとれる。ところが、いわきの郷土史の舞台に登場する女性は、ただの二人きりなのである。

一人は、いわき生まれではなく常陸生まれ。現役女性だったかすら明確でないが、白水阿弥陀堂を建てたとうたえられる徳尼御前である。一体いわきの歴史は一万年前から続いており、市内泉町に残る大畑遺跡がその証拠だといわれるが、女性は一万年前からいて、毎日歴史を今日まで生き続けて来たのであるが、磐城重隆の娘久保姫をめぐっての天文三年（一五三四年）の戦争という紅一点が外に郷土史に登場する女性であるばかり。

これこそ、父権がおごりにおごった証拠である。果たしてそうなのであろうか。

司馬遼太郎は歴史のなかの男をつかまえて、〝ある仕事にとりつかれた場合、ナマ身の哀歓などは無きにひとしく、つまり自分自身を機能化して自分がどこかに失せ、その死後遺跡（こんせき）として残るのは仕事ばかりということが多い（中略）。

一般的に人生における存在感が、男の場合、家庭という重い場にいる女よりもはるかに希薄で、女のほうがむしろ濃厚に人生の中にいて、より人間くさいと思ったりした〟と書いている。

小川江筋を開サクして、残した仕事が歴史のなかにいまも生きている沢村勘兵衛は、彼の妻のナマ身の哀歓にくらべると、その人生はじつに淡いといえるかも知れない。

北條政子とか、日野富子とか、出雲阿国とか、政治や経済や演劇の世界で、日本の歴史に名をとどめている女性がいる。

いずれも仕事にとりつかれ自分自身を機能化して自分がどこかに失せたひとびとである。歴史に名が残るということは、こういう生き方なのか。

名古屋市の西に三つの川が伊勢湾に流れ込む。木曽川、長良川、揖斐（いび）川だが、永仁の壺で有名な陶芸家の加藤唐九郎が、この揖斐川の東と西の両岸が日本の東西をわける境界で、瀬戸物をやくカマ跡が多く残っているが、その焼き方もこの川の両岸でハッキリ違っている。またこの両岸から諸大名が輩出した。揖斐川沿岸は大名の産地であると語ったのをきいた。

つまり、大名の産地であったと同時に、大名の奥方の産地でもあった。

だが日本の歴史に顔を出せるのは、亭主に関白を持った北政所ぐらいなものである。戦前の教科書には、土佐二十万石の城主の妻山内千代女と徳川家光の乳母春日局が取り上げられたが、徳川時代以降の女性はすべて、士農工商のいずれを問わず、サムライという日本独特の芸術品をつくり出すために総動員されたといってよいのではないか。

日本女性のGNPは高度なサムライを生産することであり、養育することであり、奉仕することであった。

社会の基盤そのものに、女性は自分を機能化して自分を失うほどの仕事が、立派なサムライをつくることにあったので、政治、経済、産業、芸術を仕事とすることはまず閉ざされていた。

いわき市史の近世資料を見ても、女性の名が書き残されているのは人口の部に限られ、それ以外の各部門に記されているのはすべて男性名である。

いわき地方にくらべて富有であった土佐藩の郷士坂本龍馬の姉乙女は五尺八寸（一㍍七十六㌢）あり、米俵を二俵くらいらくらく両手でさげて歩いたという。三味線、謡曲、おどり、琵琶歌までこなしたが、自慢は馬術と剣術で、炊事と裁縫はできなかったというが、学問や剣術を弟龍馬に教えたことはよく知られている。

江戸時代の女性には封建的な女の仕事とされる家事、炊事、裁縫などを無視した世界が開かれており、その目的がサムライの完成に集中されていることで、個性の自由な存在が許されたともいえる。

今後いわきの歴史がさらに書きつがれてゆく時、いわき市生まれの女性名が続ぞくと登場することだろう。その時彼女らの人生のナマの哀歓はどうなるのだろうか。仕事を一生のものとして打ちこむ女性は、重い家庭の場をどう生きぬくのか。

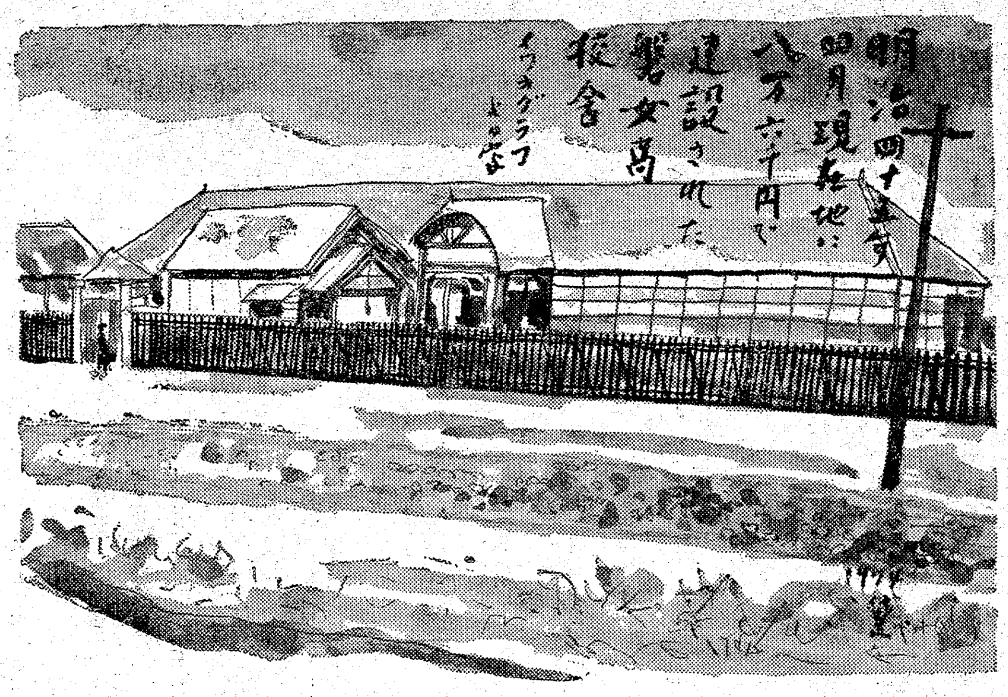


30秒仕上げジップ大幅値下げ。
4,900円ポラロイドカメラの実現です。
2,000円（3割近く）も安くなったポラロイドジップ。わずか30秒待つだけ、写したその場で楽しい白黒写真が見られます。
美しいカラープリント店　株式会社 川口屋写真機店平店　平字十五町目14 TEL・22—0811　本店　福島市中町 TEL・22—9126

28〜6/7
これが映画の面白さ！
これが男の心意気！
西部史上にその名を轟かせた〈首吊り判事〉の華麗なる一代！
カラー作品
ロイビーン
ポール・ニューマン
ビクトリア・プリンシプル
アンソニー・パーキンス
エバ・ガードナー
監督ジョン・ヒューストン
激突！
カラー作品
監督 スティーブン・スピルバーグ
40万トンの殺人トラックに戦慄が走る！
凄まじい迫力で追いまくられる車!!
デニス・ウィーバー／ジャクリーン・スコット
■6/1日〈土〉オールナイト
洋画のアポロ座
世界館ビル地下■電74—4559

建築計画・設計・監理
高城建築創作室
一級建築士事務所　高城健
高城豊
いわき市平字権現塚　電(74)三二八

6号駐車場
平駐車場
平中央駐車場
各指定駐車場
完備
寿し処 千成（せんなり）
平（平和通り）電(74)七七五四

あなたの職場のユニホーム
会社・病院・商店・学校・諸官公署・事業所
作業服・事務服・白衣
いわき市平字大町11
電話 (74)3788 (74)8056
鈴屋
直属工場・有限会社いわき縫製・内郷高坂町 電(26)2510

6ツの個室があります
グループの会議・会食・ご商談
デートなどにご利用下さいませ
1室25名様までご利用できます
あなたのテーブルに
あなたの電話
本格的ビジネス喫茶
ルノアール2
ティータイムスペシャル　15：00〜17：0
営業時間AM9:00—深夜1:00まで　平字田町　TEL・23—6811代

犬の専門店
世界一の名犬➡天然記念物秋田犬
洋犬・優秀子犬が常時在舎
交配・販売・食餌
管理・犬具・薬品
血統書申請その他
なんでも当店にご相談ください
犬の総合メーカー
いわき愛犬センター
小名浜・林ノ上　電53—2389

青写真はコピー事務機
小名浜字林ノ上
（西郵便局東隣）
電(92)4982

# 多い夫婦のもめ事

## 昨年度 家裁支部扱い

# 危険な年代

## 31歳から40歳

福島家庭裁判所いわき支部がこのほどまとめた昨年一年間のいわき市内の家事調停件数は福島、郡山に次いで三番目に多く、百二十九件となっている。このうちのほとんどが離縁（内縁関係も含む）問題で、トップの福島の二百九十件には及ばないが、四番目の会津若松は八十三件と二ケタ。各都市部の中でも、いわき市は夫婦間のもめ事が多い方だ。

百二十九件のうち家裁の調停で離婚が成立（内縁解消）したのは四十九件の三八・八％。その他は取り下げたり、不成立となっている。

調停された離婚問題の原因は、夫の言い分だと①性格が合わない（性的不満がかなり含まれている）十七件②妻の浮気十件③妻が同居に応じない九件④異常性格、家族と折り合いが悪い、それぞれ七件となっている。

妻の方の言い分は①夫が暴力を振るう五十件②夫が生活費を渡さない三十一件③夫の浮気同④酒を飲んであばれる三十件となっている。嫁と姑の対立といった昔風の離婚理由は十八件とだいぶ陰をひそめているが、性格が合わないという理由も二十八件と五番目に多い。"危険な年代"が三十一歳から四十歳までが最も多く、五十一歳以上になると、陶汰も終わりあきらめも手伝ってかグンと少なくなっている。圧倒的に十六歳から五十歳までが最も多く、五十一歳以上になると、陶汰も終わりあきらめも手伝ってかグンと少なくなっている。圧倒的に多い"危険な年代"が三十一歳からはるかに多い。

### 離婚の言い分

### 夫　性格不一致、妻の浮気
### 妻　夫の暴力、生活力、浮気

### 調停は氷山の一角に過ぎぬ

慰謝料（財産分与を含む）は総件数四十九件のうち五十万円が十二件で最も多く、百万円を超すものが八件（一六％）と意外に慰謝料は少ないようだ。子供の養育費も月額一万円以上がほとんどだが、この異常インフレの時代では、数年前に調停してもらったときの額では、とてもやっていけず、再び調停を申し立てる者が多いのも特徴。

福島家裁いわき支部ではこうした離婚調停について、いわき市の場合は都会と異なって問題が起こると直ぐ調停を持ち込むというのは少なく、かなり問題がこじれてどうにもならなくなってから持ち込む場合がほとんどなので、家裁に持ち込まれた調停は氷山の一角にすぎないだろうといっている。

# 近く泉立体橋が開通

## 小里踏切は廃止　跨線橋建設を計画

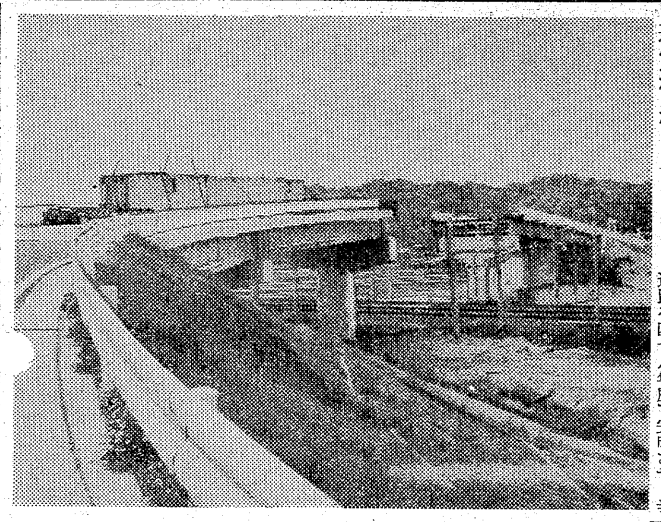

交通渋滞緩和のため、常磐線泉駅西側に建設中の県道釜戸～小名浜線の泉立体交差橋は五月いっぱいで架設され、六月上旬に開通の見込みとなった。

この工事は県が踏切除却事業の一つとして去る四十四年から総事業費三億円で建設。すでに立体橋前後の延べ七百二十㍍の取り付け道路を四十八年度で完成させ、当初の予定では三月末までに架設し四月から開通予定だった。

しかし、国鉄の起重停止、架設工事が列車の合い間をぬっての作業ということや、電車ケーブルを移す工事の遅れで延期されていた。

これまで泉駅裏側に行くには北側の玉露踏切と西側の小里踏切を往来しなければならなかった。交通量の激しさは玉露側を⑩とすると、小里は渡辺町などからの往来もあって⑧といった比率だった。交通量の激しい小里踏切は一日の約半分もしまっており、通称「あかずの踏切」ともいわれ朝晩のラッシュ時になると踏切前後で交通渋滞がしばしば見られ、通勤、通学者の足を止めていた。だが、この六月に開通とあって一挙に交通渋滞は大幅に緩和されることになった。

また同立体交差橋は、石川～遠野～常磐・勿来線を経て小名浜へ結ぶ電要幹線となるもので、現在の小里踏切を閉鎖、十二月までに歩行者と自転車用の"跨線橋"を建設する予定でいる。

【間もなく開通する泉町立体交差橋】

# 山部組合長を再選

## 副組合長に吉川氏　農業共済組合役員

いわき農業共済組合では、このほど役員会を開き、改選後の役員選出について協議した結果、組合長に山部隆雄氏を、副組合長には吉川源三郎氏をそれぞれ再選した。同共済組合では近代経営への飛躍に圃芸施設栽培の指定テストを行うほか、一時中止していた農薬の空中防除も、人手不足のため再開をのぞむ声が増えてきたので、ことしは百％を実施する方針で希望をまとめている。理事と監事は次の通り。

▽理事＝柴谷勝弥（草野）白土二郎（飯野）遠藤藤之丞（豊間）小林豊広（大浦）鈴木文夫（大野）猪狩勇（大久）大平忠一（小川）会田憲（川前）草野三郎（内郷）鈴木角太郎（好間）伊藤茂（江名）坂本幸雄（鹿島）小泉農夫也（小名浜）吉田敏一（泉）赤津善吾（植田）鷲沼章（錦）蛭田豊延（山）金賀進（勿来）田子浦次（川部）坂本福弥（常磐）高木勇（渡辺）三吉友一（入遠野）水野兵輔（上遠野）蛭田繁（田人）

**磐城地区区長会総会**　磐城地区区長会の総会は二十八日午後一時半から磐城農協三階ホールで開かれる予決算、事業報告のほか役員の改選がある。

# 校長さんが職場見学

## 認識を深め就職を促進

いわき市教育委員会主催の「中学校長・進路指導主事の職場見学」は平、勿来両職安の協力を得、六月三日午前九時十分からA、Bの二コースに分かれ、市内の六企業を見学する。このほか、大黒屋展示会場で実施される、求人事業所内容展示会も見学し、懇談会を行うことになっている。

地元企業の定着を高めようと市内四十中学校の校長や進路指導主事が市内の各企業を職場見学し、地元企業の再認識をはかり、一人でも多くの就職希望中学生を地元に就職させるために実施される。

また、平、勿来職安の求人件数は県外が圧倒的に多く、待遇面、厚生関係においても県外がよく完備されているため、生徒達はもちろん先生達も心を動かされると考えられるという。このため、県外と比べ交通面や待遇面、親元のよさ、そして地元のよさを知ってもらうことがねらい。

コースはAコースが平市民会館集合で、小名浜合板～小名浜臨海工業団地～常磐興産工業団地～アルプスモートローラ～内郷総合職業訓練校～スタンレー～展示場～懇談会。Bコースは勿来市民会館前集合で、国井電気～小名浜臨海工業団地～常磐興産工業団地～アルプスモートローラ～内郷総合職業訓練校～スタンレー～展示場～懇談会。

**小名浜で内職相談**　いわき内職相談センターでは、六月五、十二、十九、二十六の四日間、平職安磐城出張所で相談を行う。午前十時から午後三時まで同センター職員が相談に当たる。

# 無事故事業所25を優良表彰

**常磐安全運転管理連絡協**　常磐地区安全運転管理等連絡協議会（松原兼雄会長）は二十四日午後三時から中央署常磐派出所会議室で総会を開き、松原会長、吉成派出所長あいさつのあと、四十八年度事故防止コンクールで無事故事業所二十五を表彰した。

四十九年度交通安全スローガンとして①あせっている今のあなたの赤信号＝対車転者②止まるまで待ちます車の切れるまで＝対歩行者③気をつけよう毎日通る道だけど＝学童＝を決めた。表彰事業所次の通り。

矢吹運送　常磐開発　いわき商事　常磐興産　常磐ハワイアンセンター　吉源材木　日立木材地所　食品部　丸善モーター　白土精麺　三協水道　小林電設　東日本観光　矢吹組　ニッサンディーゼル　福島三菱ふそう　橋本板金　松原商店　常磐支所保健衛生課　常磐消防署　平保線区湯本支区　常磐工業　常磐興産電気工事　吉田恭平商店　常磐縫製工業　常磐生協

# 小名浜でもポスターはがし

東北電力小名浜営業所（坂口俊衛所長）でも二十五日までの期限つきで各党、各後援会に参院選用の電柱のポスター撤去を十六日に連絡しておいたが、さっぱり実行されていないので近く撤去作業を行う。いわき東署も二十三日、各党、各後援会責任者に注意した。

同営業所では市内の美化と景柱作業の危険防止のため三十日に一斉撤去を行い、はがしたポスターなどは六月十一日まで保管、以降は焼却処分することを決めた。

# くらし随筆

## 朝鮮アメ（その二）

菅原邦夫

日本の統治下三十六年間は韓国人にとって全てに満足してはいなかっただろうと思われる。目がたつにつれて日本人に対するいやがらせや、暴力さたが各所で起きて来た。

◇

早くから渡鮮して第二の故郷と定めて住み着いた人々にとっても、敗戦とさらに反日運動の高まる中では、好意を示す一部の韓国人達に迷惑をかけたくないことから、引き揚げねばならなかった様だ。毎日の引き揚げ列車はまさに鈴なりの状態だったし、ソウル以南ではいつ乗れるか分からない毎日を不安と焦燥で奔走している人が多かった。その間私共は進駐軍の指示で、大田にある元基地倉庫から山と積まれた砲弾類を海に放棄する作業を毎日続けていた。かつて私も入隊前は軍需工場に勤めており、銃架、砲架から砲弾までの生産に携っていたので、砲弾一個といえども血と汗の結晶だったことを思うと申しわけなさでいっぱいだった。作業が一段落するころ引き揚げの通達が来た。そのころはほとんどの日本人は引き揚げて釜山に集結させられ乗船を待っていた。私共が引き揚げ列車に乗り、途中窓外に見たものは何の目当てもなく沿道に腰を下ろして、うつろにわれわれの列車を見送っている多数の韓国人の姿だった。また汽車が石炭、水の補給に停車すると、どこからとなく群らがって車窓にかけ寄り、買ってくれと哀願する婦人、子供達、見ればめいめい首から下げた木箱には、真っ白い粉にくるんだ朝鮮アメがぎっしり入っていた。

◇

この『朝鮮アメ』は終戦から引き揚げまでの三カ月間を書いたものである。ちょうどこの稿をもって三カ月となりました。今、思うと前半は非常に長く、後半は実に短く感ぜられます。駄文にもかかわらずご愛読を感謝いたします。

（会社員・内郷）

## ななばち

◉…"アレ、こんなところに大きなカエルが…"と驚くのも無理がない。人の往来が激しい平大通りのバス停前に、四足をふんばっていた。

◉…"生きているのかなあ！"とおばあちゃん。子供が指先でちょいとさわったら、大きくピョン、ピョン。"ゲー、生きていた。こんな大きなカエルは珍しいから、家へ持ってカエロ"。二十四日午後五時過ぎのことだった。

◉…この少し前に雷を伴う雨が降ったが、その雷雨にさそわれて近くにひそんでいたカエルが、飛び出して来たのではないか…と時ならぬ話題をにぎわしていた。

【"ホラ、こんな大きなヒキガエル"】

名入れタオル
タオル製品
ご贈答用品
東商会株式会社
平・田町TEL・㊀3733代

寝具専門
ふとんのスズキ
いわき市平・新川町　TEL・74－2422
（貸ふとん部　多量の貸ふとんを用意してあります）

写真
大型引き伸し
迫力が違います！
正映堂写真店
内郷駅前TEL・26－2068

カバンはフクヤマ
平・2電㊀二三一七

二大スターの対決が巨大な興奮をうむ!!
スコルピオ
バート・ランカスター／アラン・ドロン
★金星座31日まで★二人合わせて30犯★女囚やくざ★
28▷7日 <同時上映> 残酷裸の魔境
コーヒーをのみながら映画を
洋画喫茶 銀星座
54－2535 地下駐車場付

HOTEL fuyo
小名浜にあなたのホテルがハナひらきました
車でおい出のお客様は地下駐車場からどうぞ
金星座ビル1～2F■54－6511ホテルふよう

# 磐城、前半で試合決定

## 県高校野球決勝　白河に10－4で圧勝

㊤…県高野連主催の第二十六回春季高校野球大会決勝戦は、二十七日午後一時から会津若…㊤
㊥…松市営球場で、磐城（いわき）対白河（県南）で戦い、初回から猛攻の磐城が前半で勝…㊥
㊦…負を決めた。午後三時十分終了。…㊦

今大会は二十五、二十六の二日間実施予定だったが、大会一日目の第一回戦第三試合が延びたため、二日目に一回戦一試合と準決勝二試合を行った。そして決勝は一日延期された二十七日午前九時開始の予定だったが、これまた昨夜いらいの雨でグラウンドコンディションが悪く午後一時開始に変更した。決勝戦はグラウンドに砂を入れたりしてコンディションを整えた。

春の甲子園大会出場より一層安定してきた磐城。これを追い夏の甲子園出場に意欲を燃やす白河戦は午後零時五十七分、磐城先攻でプレーボール。

東北大会は六月八日から盛岡市で行われる。

◇決勝

| | | | | | | | | | | |
|---|---|---|---|---|---|---|---|---|---|---|
| 磐城 | 0 | 4 | 0 | 3 | 1 | 1 | 0 | 1 | 0 | 10 |
| 白河 | 0 | 0 | 0 | 0 | 0 | 4 | 0 | 0 | 0 | 4 |

（磐）山崎－渡辺　（白）小林・橋本－鈴木

【評】磐城は一回裏、二死二塁の好機を逸したが二回、小磯右前で無死一塁の絶好機。山崎の送りバントは失敗し、一死一塁から渡辺中前、野地左中間を破る二塁打で2点を先制。川崎のスクイズで一点を追加。渓谷、遠藤の連打でさらに一点を加え4点を先取。四回には連続二塁打の野地が遠藤の中前で返り、一死満塁で鈴木も中前にはじき返し二者生還の3点を加え、五回までに二塁打四本など13安打で8点を奪い、勝負を決めた。

磐城が一点追加した六回裏、白河は3死・四球と2安打で4点を返した。磐城八回に一点追加。

## 大沼、若商問題にせず

### 磐城ナインいずれも完封

県高野連主催の第二十六回春季高校野球県大会は二十五日から二十七日までの三日間、会津若松市営球場で行われた。地元いわき代表の磐城は一回戦大沼を6－0で破り、準決勝で若松商を8－0の八回コールドで連勝した。

一回戦、準決勝で磐城は地元いわき市営平球場で行った地区予選大会のようにギヒギヒとした試合運びに、甲子園大会出場の貫録をみせ圧勝。主戦投手の山崎は二試合無失点で抑える絶好のピッチングをみせているほか、打撃も連打を重ねるなど集中している。これに対し、白河は連日大量の16点を奪う猛打を爆発させ快調。しかし投手力がいまひとつさえないことから決勝は磐城の山崎対白河打線の対決がポイント。だがチーム力からも試合運びからも磐城が一枚上手。

◇準決勝第二試合

| | | | | | | | | | |
|---|---|---|---|---|---|---|---|---|---|
| 若松商 | 0 | 0 | 0 | 0 | 0 | 0 | 0 | 0 | 0 |
| 磐城 | 3 | 1 | 0 | 0 | 0 | 1 | 2 | 1 | 8 |

（八回コールド）

（若）五十嵐－星
（磐）山崎－渡辺

【評】磐城は立ち上がり調子に乗れない若松商五十嵐を攻め、2安打と野選で無死満塁の好機をつかみ、四番鈴木の中前で先制の2点。二死後七番渡辺の二塁打で計3点を奪った。相手のミスをつく磐城お家芸で加点し、八回コールド。山崎は一旦二試合の連投だが、この試合散発の4安打に抑え、完封。

若松商は磐城山崎の切れのよい直曲球に手が出ない。四回一死二三塁のチャンスにサインの見落としでスクイズ失敗、さらにまずい走塁が重なり得点に結びつけなかったことは悔やまれる。

◇一回戦第四試合

| | | | | | | | | | |
|---|---|---|---|---|---|---|---|---|---|
| 磐城 | 0 | 0 | 0 | 1 | 2 | 0 | 0 | 3 | 6 |
| 大沼 | 0 | 0 | 0 | 0 | 0 | 0 | 0 | 0 | 0 |

（磐）山崎－渡辺

▽白（大）井、平田、白井－桜田
▽本塁打＝太田（磐）
▽二塁打＝遠藤（磐）

【評】磐城は四回まで走者を出しながら、まずい走塁と雑な攻めで得点にならなかったが、五回は敵失と連打で、六回は二死後から4連打を集中させ計3点をあげ勝負を決めた。九回にも太田が右翼に今大会2号本塁打して突き放した。大沼は磐城の山崎の速球と方ープに合わすことが出来ず、散発の4安打、17三振を奪われ敗退した。

## 青年が車内で排気ガス自殺

### きのう三和町合戸で

二十六日午後四時半ごろ、49号国道から一・五㌔離れた、いわき市三和町合戸字中山九九ノ二地内県道上で、エンジンのかかった普通乗用車の中に若い男が死んでいるのを通行人が発見し、いわき中央署に通報した。

同署の調べによると、この男は同市渡辺町上釜戸字橋ノ上二〇二、トビ職高木正信さん(三)で、車の排気口からビニールパイプ（長さ約二㍍、直径三㌢）を車内に引き入れており、一酸化炭素による中毒死とわかった。死亡推定時刻は二十四日午後十時ごろとみられている。

高木さんは遊び好きで、周囲の人達もあいそをつかしていたところから、前途を悲観しての自殺らしい。

## 四人が感電して重傷

### 久之浜駅構内　架線にクレーン接触

二十七日午前十一時十八分ごろ、国鉄常磐線久之浜駅構内貨物ホームで、小型クレーンを使って建築資材用コンクリートブロックを貨車に積み上げる作業をしていた同市久之浜町久之浜字中浜九、久之浜運送＝佐藤敏則さん(四三)経営＝のクレーン系斎藤章さん(四〇)＝同市常磐上湯長谷町上ノ台五〇＝は、クレーンのアーム部分（長さ約四㍍）を誤って六千㌣の電流が通っている架線に触れ、感電した。アームの先端部分につながっているワイヤーロープをブロックにかける作業をしていた佐藤敏則さん、同宮沢昌雄さん(三三)＝同市久之浜町久之浜字立下一三四＝、同浜尾吉紀さん(三二)＝双葉郡広野町下北迫字大口三九＝も同時に感電、はねとばされた。四人は松村総合病院に運ばれたが、宮沢さんは意識不明で重体、佐藤さんと斎藤さんも手と足に強いしびれを感じており重傷、浜尾さんは軽傷だった。

いわき中央署で原因を調べている。

**市交通指導員が研修会**　いわき市は二十八日午前十時から、市役所八階会議室で市交通指導員研修会を開く。

**小川で健康相談**　いわき市小川支所は二十八日午前八時半から正午まで、同支所で健康相談を受け付ける。

## 功績章受章帰り重傷

### 大久支団　分団長が酒飲み運転

二十五日午後四時ごろ、いわき市久之浜町久之浜字北田二六地内国道から県道に入るカーブ（大久入り口）で、同町小久字空代内六五、東北電力工事勤務飯島光昭(四七)運転の五〇ccバイクはハンドルを切りそこねて道路右側のガードレールに激突した。この事故で飯島は竹林病院に運ばれたが頭の骨を折って三カ月の重傷。

いわき中央署の調べによると、飯島は無免許のうえ酒を飲んで運転していた。

飯島は市消防団大久支団第二分団の機械分団長を務めており、この日は平市民会館で開かれた市消防幹部大会で県消防協会長功績章を受章、平駅前の飲食店で同僚と祝杯をあげ帰る途中だった。

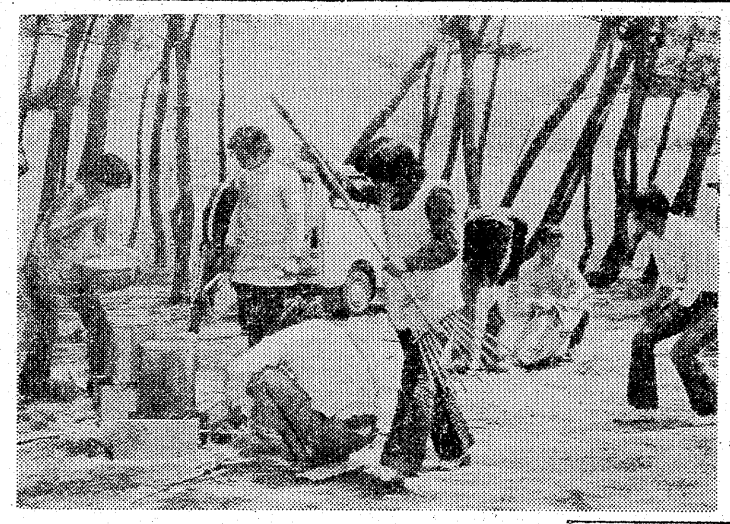

## 青春の記録〝黒松のつどい〟

### 藤間海岸公園を清掃

〝若い芽を永遠のものに〟を合い言葉に郷土を愛する若者が奉仕活動を通して集い、語り合おうという高久青年学級主催の〝黒松のつどい〟は二十六日午前九時から藤間海岸公園に同学級生五十五人のほか市内で働いている若者十人が一般参加して開かれた。

公園野外音楽堂で開かれた開会式では、同学級委員長の鈴木貞久さん(三三)が「この機会を通じて市内の青少年の親睦をはかるとともに学級の発展を期したい」、根本吉敏高久公民館長が「市内の若人がこのように一堂に会し、奉仕活動を行うことは意義深いものがあると思う。この日を青春の一ページにとどめてください」とそれぞれあいさつした。

続いて、奉仕活動に入り、参加者は公園内に散らかされた空きカンを拾ったり、熊手やセメント袋をかかえて集めた落葉を穴の中で焼やした。

公園がきれいになったあと、参加者はおにぎりをほおばりながら、炊事係特製の熱いみそ汁をすすった。このみそ汁は学級生が家から持ち寄ったキャベツやジャガイモなどの野菜や鳥肉がタップリ入っているスタミナ食で、この後〝二人三脚〟や〝仲間づくり〟のゲームをして楽しい一日を過ごした。

【藤間海岸の松林を清掃する黒松のつどい】

**女性同士衝突**　二十五日午後八時半ごろ、いわき市内郷内町堤田一四四地内県道（内郷～小野線）交差点で同市内郷綴町七反田五七、魚販売業関根孝子さん(三八)運転のバイクに、右折しようとした同市小川町下小川字味噌野一一、看護婦西山延子さん(三四)運転の普通乗用車が衝突。関根さんは左足に三週間のケガを負った。

いわき中央署の調べによると西山さんの前方不注意。

**訂正**　【訂正】二十五日付9面の『プロ場火事』で出火が〝藤社慎雄さん〟とあったのは〝金成新平さん〟の誤りでした。訂正します。

**勿来で成人病検診**　いわき市勿来支所は二十八日午前九時半から正午まで、勿来市民会館で成人病検診を行う。

**遠野で日脳の予防接種**　いわき市遠野支所は二十八日午後一時半から三時まで、青年研修所で日本脳炎予防接種を行う。

**平地区日脳予防接種**　いわき市は二十八日午後一時から二時まで夏井公民館、高久公民館、同午後二時半から四時まで藤間出張所、飯野公民館で日本脳炎予防接種を行う。

## 結婚式帰り運転事故で逮捕

### マイクロバスを運転衝突

いわき中央署は二十六日午後三時十五分すぎ、いわき市内郷宮町町田二ノ一、運転手工藤三郎(四〇)を道交法違反と業務上過失傷害の現行犯で逮捕した。

調べによると、工藤は知人の結婚式披露宴に出席して酒を飲み、そのままマイクロバスを運転、同市常磐湯本町笠井地内県道（いわき～小野線）でセンターラインをオーバー、対向してきた同市内郷高坂町一丁目三一、会社員遠藤邦夫さん(三九)運転の普通乗用車と正面衝突した。この事故で遠藤さんの車に同乗していた妻の美智子さん(三四)は、ムチウチで一週間のケガ。

### 交通事故

| | 発生 | 死者 | 傷者 |
|---|---|---|---|
| いわき中央署 | 5件 | 0 | 5人 |
| 〃東署 | 1件 | 0 | 1人 |
| 〃南署 | 0 | 0 | 0 |

（26日・県警交通企画課調べ）

文化住宅に夢を……
（お気軽にご相談ください）
一般建築材・各種建具材・新建材・アルミサッシ・軽量形鋼
株式会社 常磐平川木材
いわき市内郷御台境町　TEL・23－1147(代)1148

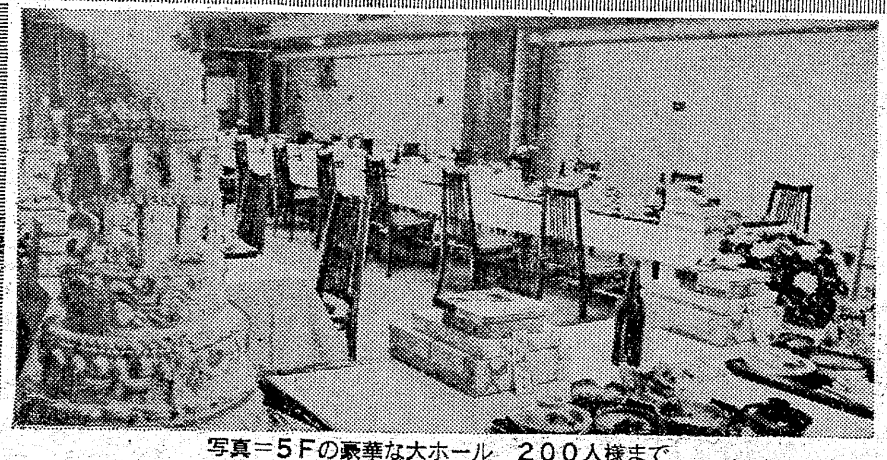

写真＝5Fの豪華な大ホール　200人様まで
輝かしい人生の門出!!
とこしえの愛を誓うにふさわしい 豪華な式場でどうぞ
⊙ご婚礼のお日どりが決まりましたら　お早めにお申し込みください
⊙ご招待状から婚礼衣裳・着付け・ハネムーンまで　一切お世話いたします
⊙お料理は和食・洋食とも1,800円から承ります
⊙ご宴会・会議用にもご利用下さいませ　200人様から20人様まで大小6部屋を用意いたしております
総合結婚式場 ことぶき会館
いわき市平字田町・並木通り　いわき民報ビル3・4・5F　☎23－3500

# 読者の声

きょうのことば

にわかに大きな火を起こそうとするものは　かえって　かぼそいワラしべから始める

シェークスピア（イギリスの劇作家）

## 民族の遺産の保存と展示を

平　坂田竜男

五、六年前、市教委主催で民族資料展が各地区で開かれ〝先人の遺産〟に目を見張ったものだった。その時点で今まで倉の奥底に物置小屋の片すみに埋もれていた農具や衣料品、日用品などが、住民総力で供出された結果、かなりの遺産が発掘された。

久之浜の巨大アンモナイト、中田横穴、最近では白水阿弥陀堂復元とつづけざまに生物や遺跡が発見され、保護策がとられている。が、庶民の歴史の中に息づく民族資料は、どこに影をひそめてしまったのか、その後さっぱり市民の目には触れない。今、平地内に文化センターが建設中で、完成すればここに展示されると聞くが、いわき市の歴史を伝える資料の保存と常時展示について、当事者の積極的な努力が望ましい。

時流の波に乗って発掘も大切、資料集めも大事なことだが、せっかく集めた資料の保存と展示がなかったら〝先人の遺業〟をたたえ、その歴史を探るよすがも無くなってしまう。また、後世に伝えることもできない。

（会社員・40歳）

## 行き過ぎた？市庁舎の節電

平　竹田　俊男

いわき市のシンボル市庁舎は、周囲の環境整備もあらかたできて、広域都市にふさわしい偉容を誇っている。

昨年暮れ降って湧いたような石油危機のあおりで、いち早く暖房制限や電力節減に踏み切り、市民の範を示し、経費面でも大きな節約をしている。エレベーターもその一つに取り上げられ、現在も半減運転を続けている。しかし、本庁職員の使用制限が市民不在の制限となり、行き過ぎの声がある。

エレベーターは常時込んでいて素直に乗れた時がない。それも八階まで各階止まりで、急ぎの用の時など腹が立つくらいだ。そのうえ各階乗降口が節電のため、明るい日差しを通ってきた外来者には真っ暗に感じる。慣れた市職員は不自由しないが、かなり抵抗を感じる暗さである。

一番市民が利用する時間帯の全面運転や市民、職員の使用分離で能率的な作動の方法などについてひと工夫ほしいところ。また乗降口の安全灯点灯についてご研究願いたい。

（商業・45歳）

# 北洋の父へ兄へ

## 江名小が慰問の作品

江名小（高木義久校長・児童七百十人）の子供達は北洋サケ・マス漁場で働くお父さん達に送る作文、習字、図画などの〝慰問品〟作成に大わらわ。

同校児童の八割は漁業関係者の子供で、約半数の父兄が北洋漁場へ出かけている。

毎年、今ごろになると家族の近況報告と慰問品を製作、海で働くお父さんらを励ますこの行事も今年で十六年目を迎えた。児童達はそれぞれ「さけ・ます」「大漁」などと書いた習字、お父さんの似顔絵など、日ごろの勉強ぶりを知らせようと熱心に書いていた。

同校では今月三十一日に地元の漁業組合を通じ、漁業基地の函館港に発送、六月十六日の「父の日」に間に合うよう届ける。

【北洋の父へ慰問の習字】

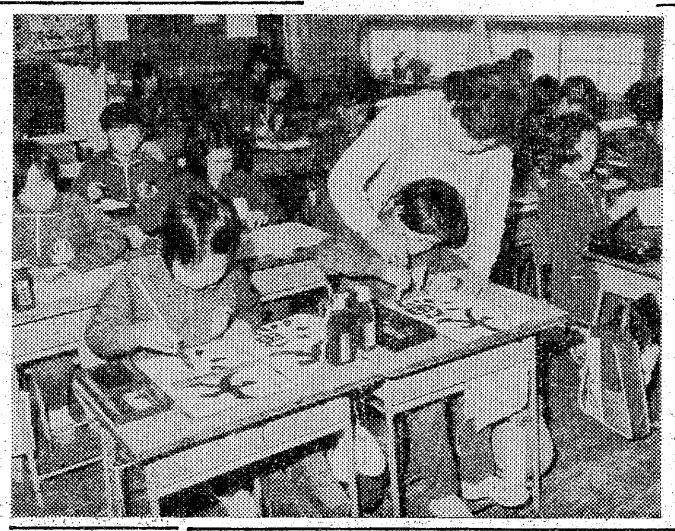

# 今週の株式

## 出来高七～十億株の相場に

前週は、週央にNSB平均四千七百五十四円十九銭の本年最高をつけた。しかし、そのまま走ることはなく、高値警戒感からすぐ整理商状に入り急落する場面さえ見せた。それでも週後半には下げ渋り、週間平均では十四円二十六銭高。

今週は、三証金の残が最高水準にあるだけに、やはり整理が続くと考えられる。しかし、融資残の五二％が鉄鋼、化学、海運などの業種ともいわれるから、これらの業種の回転率はよく、整理による押しにはすぐ買いものが入ってくるのではないだろうか。とくに、化学、海運には空売りの玉も多く、保土ケ谷のように、一動き五十円強の幅で上下を繰り返しているものもあり、売り残の多い銘柄の波乱は前週、前々週同様今週も続くものと予想される。

週末に大量の買いの入った大型株であるが、三十五日の出来高十傑をみると、新日鉄、神戸鋼、日新鋼、川鉄、大同鋼の五社が入っている。整理が進み、やがて一日の出来高が七億株から十億株の数量相場が到来するものと見られるので、法人筋の高値つかみの玉などを頭に入れながら、大型株には十分注意をしながら見ていく必要があるだろう。

今週中には来月受け渡し（二十九日）でもあり、この辺より若干相場もかわってくるのではと考えられるが、大勢は強いことにはかわりがないだろう。日々の動きにまどわされずに、押し目を買っていきたい。

・山吉証券調べ）

# 漁海況速報

## カツオなど暖水系魚は悲観的

【海況】親潮系冷水は県北原釜三十六㌔付近から県中、県南の沿岸部を南下し、鹿島から大吠に達している。本県沿岸は引き続き冷水におおわれ、原釜から請戸にかけての十八～二十七㌔には、九度台の冷たい水帯があり、塩屋埼沿岸でも十一度前後である。

一方暖水舌は常磐、鹿島沿岸に姿を見せず、ますます強勢となっている親潮系冷水に押し戻された模様である。

このように暖水が張り出す時機にもかかわらず、冷水が強勢を保っていることから、今後急速な暖水の張り出しは望めないという。

【漁況】したがって、これからの漁期となるカツオ、イナダなどの暖水系魚の曳き釣りは悲観的な見方が強いようだ。

（25日・県水試発表）

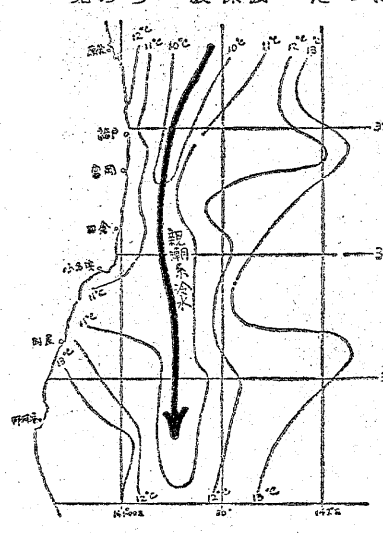


# みんぽう映画案内

※【平】
☆ひかり座（六・〇〇）ドーベルマンギャング（七・二五）ドラゴン危機一発（↓6月21日）
☆聚楽館（五・二五）統・フレンズ（七・〇〇）ロミオとジュリエット（↓6月3日）
☆平東映（七・一〇）ボディガード牙（八・四四）ゴルゴ13（一〇・二六）実録安藤組・襲撃篇（↓31日）
☆平東宝（四・二〇）チョットだけよ全員集合（五・五〇）朝やけの詩（八・〇〇）涙のあとから微笑みが（↓31日）
☆アポロ座（五・五七）夜の大捜査線・愛のストレンジャー（七・三七）シェイマス（↓27日）
☆名画座（六・二五）五べんの蜻（↓31日）
☆平ロマン劇場（五・五〇）廻転ベッドの女（六・五四）トルコテクニック（八・〇一）巡業花電車（↓28日）
※【常磐】
☆三画座　紅毛女の性感　狂性時代　女体めぐり（↓28日）
※【小名浜】
☆国際　赤ちょうちん　神田川（↓6月4日）
☆磐城座　女子大生・かりそめの妻　実録ジプシーローズ（秘）パンマ性感地帯（↓28日）
☆金星座　まむしの兄弟・二人合わせて30犯　女囚やくざ（↓31日）
☆銀星座　アラビアのロレンス（↓27日）
※【植田】
☆うえだ館　御用牙　混血児リカ（↓28日）
☆中央館　ワイセツ譚　やわ肌売ります　SEXとセックス（↓28日）
☆菊多館　非情学園ワル・学生やくざ　聖獣学園　不良少女マコ（↓31日）

# あすの運勢

小川石洲

五月二十八日（火・仏滅）

【1月生】中途半端では結果悪く、最後までやり抜き結果吉す
【2月生】何かと妨害される危険がある、落ちついて対処せよ
【3月生】周囲の動きに従って有利、独走すればマイナス招く
【4月生】親しい人と離れる暗示がある、心機一転し情勢好転
【5月生】未熟な計画には危険がある、再検討して実行しよう
【6月生】無理な貸借は避けるが安全、今は自分の立場を守れ
【7月生】取り越し苦労し消極的になりがち、今は控えめが安全
【8月生】他人まかせでは進展おそい、まず自分でやってみよ
【9月生】徐々に好転するきざしがある、あせらず転機を待て
【10月生】情勢は思いのほか明るい、計画どおり進め成果ある
【11月生】くすぐすれば好機を逃がす、積極的に出て結果吉
【12月生】順調のようでも変化がある、油断せず慎重にやろう

# 市況

## 魚類

二十七日朝は中之作港の釣りガツオ、巻網キワダが豊漁。

【小名浜港】一本釣船一隻二十一㌧、底引船十二隻十七㌧、巻網船二カ統七㌧六百四十二㌔、定置網船七隻二㌧八百五十㌔、小型底引船六隻七百五十㌔、小舟五十隻

▼カツオ　二万一千㌔　二七五一
▼キワダ　一七〇一一二〇▼
二一五（次品）　七千六百四十二㌔（百六十七本）　五八九一三五九▼
▼ソウダラ　五千三百㌔　三〇一
六▼水ダコ　四千四十㌔　一三〇
一五〇▼カワハギ　二千三百㌔
六〇▼ナメタ　千五百六十㌔　四
五〇一一〇〇▼アカジ　千二百㌔
四五〇一七五▼ドンコ　千百㌔
一八〇一一五▼サメサガレイ　千
五十㌔　五〇一一〇▼ソドグロ
八百五十㌔　五七〇一五〇▼ナマ
ギ　六百㌔　二〇〇〇一二五〇▼
メヌケ　六百㌔　四五〇一四〇〇
▼アブライカ　五百五十㌔　二五
〇一一八〇▼ギス　四百㌔　三〇
一一二▼ニクモチ　三百五十㌔
四八〇一七〇▼メヒカリ　三百二
十㌔　二五〇一二三〇▼ダラ
三百㌔　三〇▼カイヤキ　千八百
八十一コ　二三五一二一五

【江名港】小舟二十隻
▼アワビ　百七十㌔　三一五〇一
三〇〇〇▼カイヤキ　七百五十コ
三〇〇一二七五

【中之作港】一本釣船二隻六十五㌧、巻網船二カ統六十㌧
▼釣りガツオ　六万五千㌔　三五
〇一二五〇▼キワダ　五万三千㌔
六三〇一三五〇▼カツオ（巻網）
七千㌔　四三〇一三〇〇

## 野菜

▼白菜二〇一一〇▼ニンジン三〇〇一一〇〇▼ゴボウ八〇一二〇▼ネギ一〇〇一二〇▼玉ネギ五〇一四〇▼キュウリ一二〇一三〇▼ナス二二五一二〇〇▼キャベツ三五一一〇▼ジャガイモ一三〇一三〇▼ササギ八〇〇一五〇〇▼サヤマメ五〇一二〇〇▼トマト一七〇一五〇▼タケノコ四〇〇一四〇▼レンコン二〇〇一五〇〇▼ピーマン二五一二〇〇▼モヤシ二五▼シイタケ七〇〇一四五〇▼根ショウガ四〇〇一三五〇（以上㌔）▼大根四〇一五（本）▼ホウレン草四〇一一〇▼菜類一五一三▼カブ三〇一一〇▼ニラ三〇一一〇▼春菊二〇一五（以上束）▼カリフラワー七〇一二〇▼玉子一九一一五（以上コ）

## 果物

▼リンゴ二五〇一四〇▼夏ミカン一一〇一七〇▼スイカ二三〇一一五〇▼バナナ一五〇一一四〇（以上㌔）▼イチゴ一八〇一五〇（カップ）▼メロン一三〇〇一一〇〇〇（箱）

（丸平青果市場調べ）


<化粧品設置員募集>
男子　若干名（未経験者歓迎）普通免許所有者
●勤務＝午後1時～6時●年齢35歳ぐらいまで●給与＝面談の上決定●委細面談
担当員　伊東順子
連絡先
株式会社シーボン化粧品平販売所
いわき市平字新川町58　電㉓1709

収入は努力次第
チラシ紙交換運転者
株式会社仙昭いわき▽㉔四七三八

募集
バーテン・ホステス（パート可）高給優遇委細面談▽近日開店▽演歌バー・ともしび・平田町電㉓二六七〇夜㉓一六八〇
ウエートレス募集
委細面談・いわき市平字大町『コーヒーの店・ラベ』電㉓二七六七
ウエートレス▽一名▽各種保険あり▽委細面談▽いわき市平・田町キッチン『すが』電㉔二九三九

雑件
譲るチェンバロ（スピネットタイプ）新品▽古典音楽愛好家の方、演奏家の方に▽二台限り　▽連絡先＝電㊷二五一三
貸店舗▽約26平方㍍（8坪）▽約60平方㍍（18坪）喫茶店向き、電話つき▽場所＝平・新田町▽電㉔七五二五（夜7～9時）
貸家台所、水洗トイレ、ガスぶろ付き、駐車可▽場所＝郷ケ丘団地　▽連絡先＝電㊸四五一二
新築マンション▽平駅五分▽セット洋服ダンス付▽水洗トイレバス▽駐車可　▽電㉓〇五一五
貸家新築六畳、六畳、四畳半台所、水洗トイレ、ガス付き、駐車可▽場所＝郷ケ丘　▽連絡先＝電㊸四五一二
貸家一戸建て▽六畳六畳四畳半▽台所バストイレ物置付き▽駐車場あり▽場所＝平大橋近く　▽連絡先＝電㉔八〇〇三

家屋

いわき民報案内広告
◎…一タン四行　一、二〇〇円
◎…同一広告五回以上掲載は一割引き
◎…お申し込み、お問い合わせは本社営業局広告部
電㉓一六六六代＝支社、支局、いわきPRセンター＝電㉓〇六九〇＝へ

ご婚礼家具・漆器
お引きでもの・ご贈答品はぜひ当店で！
卸・小売　オーミヤ家具店
いわき市平・仲間町53　電74―2711

使いやすい学習機器エコールと教科書に合った教材使用の教室
エコール教室
（学習機¥39,800教材¥16,500から月賦可）
小2～中3（国・数・英・理・社・算）
月～土3:00PM～6:00PM入学随時
平駅前東一番通り石島公民館23―4001

社交女性募集
◇年齢18歳以上ただし特技者は別▽収入月12万円以上
◇労働条件優遇保障制度あり
◇その他は相談に応じます
◇面接随時　委細面談
◇場所＝平・才槌小路4の16（堀江工業前横町）電㉔7211
平社交クラブ

急募
男子社員　数名
職種＝営業および運転
年齢不問　普通免許証要
給与＝高給優遇　委細面談
丸善本店
内郷高坂町一丁目59―8
電26―2968

髪の毛が気になる方に
高級発毛促進剤
ヘヤークロン
いちだんと効き目が増した
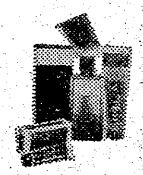
75㍉㍑　1,800円
150㍉㍑　3,000円
理・美容器具総合センター
有限会社よしみ商事
平・尼子町2の5　TEL・㉔8466

記念品・お祝い・贈り物
ご婚礼引きもの　お祝い品に…
特選漆器・堆朱漆器
高級ステンレス製品
楯・トロフィー・飾り物
その他
●各種豊富に取りそろえました　ぜひご来店ご高覧下さい
ギフト専門店
ダイワ物産
平・十五町目14（歩道橋近く）　電74―7028

金融
小口融資・手続き簡単
OL・主婦の方も歓迎
事業資金等の大口もお気軽にお問い合わせを!!
清芳商事株式会社
平字中町二二―二　TEL・㉓四五二四

祝祭日には家ごとに国旗
国旗一式
卸し・小売り
さかいや本店
平・六町目　電㉔二四八五・四七五二

あなたを求めています
一月オープン以来連日満席盛況を続けています　創業二十数年信用と伝統を誇る銀河チェーンの組織のなかで働いてみませんか
・ホステス・案内係・クローク係・レジ係（女性）
増員募集中……市内最高保証給　契約金（支度金）支給
バンス自由・寮設備あり・マイクロバス送り・素人歓迎
・経理事務員　二名募集中……定年退職者（男女）歓迎
給与　六万円～十万円
キャバレーメトロ
平駅前大通り吉久ビル地下
電㉒〇四五五（代）
株式会社銀河チェーン
キャバレーメトロ事務室