夕刊
いわき民報
いわき市平字田町63ノ7
いわき民報社
◎振替口座（郡山）4028
本社 0246 ㉓1666
小名浜支社 0246 ㊷3560
常磐支局 0246 ㊷2380
勿来支局 02466㊷2903

新味の魚清
平・二 電七四ー二六三三

小売物価指数
いわき商議所調べ

5月分ちょっぴり下がる
春野菜の大量出荷で
値下がりは8品目に

悪性インフレの中を狂奔してきた物価上昇線が、平均指数の中で初めて〝一服状態〟になった。いわき商工会議所調べによる五月の小売物価指数によると、同月総平均指数は一二〇・三と四月の一二一・六より一・三ポイントとちょっぴり下がった。原因は春野菜の大量出回りによる一時的な現象で、野菜果実だけは前年同月並に値を戻したが、総平均では二八％高と依然上昇気配で、品目別には値上げ二十品目、値下がりは春野菜を主体にした八品目にすぎず、ただ最近強まっている消費抑制がどこまでブレーキになるか。

依然強い上昇ムード

いわき商工会議所調べによる五月の小売物価は、総平均指数一二〇・三と四月の一二一・六を一・三下がった。インフレ高進の中でストップ知らず、上昇線を描いてきた総指数が、わずかでもダウンしたのは初めてだ。

原因は食料品が前月の一二一から一二一・六・五に四・五ポイント下がったためだが、春野菜の大量出回りで四八・二と大幅に野菜果実が下がり、水産食料品では冷凍物や塩ザケが安くなって指数では八・四の下落となった。

だが内容的には上げ幅は少なくとも小豆、干しうどん、じゃがいも、アジ、牛乳、しょう油、化学調味料、竹輪、落花生、せんべい、清酒、晒木綿、ネル地、作業服、男子メリヤス、男子靴下、男子皮靴、くぎ、飯茶碗、マッチなど二十品目も騰貴品目があって強含み。

＝5月の小売物価表は2面に＝

大根、イカ、キャラコ
安いキャベツ食べよう

下落したのはさつま芋、大根、キャベツ、玉ネギ、ネギ、イカ、塩ザケ、キャラコと八品目にすぎない。しかし、一キロ二百五十円だったキャベツが百七十円も七割近い暴落（指数は一〇〇を割って七四・一に落ちた）したこと、百五十円だったネギが五十円も落ちていることは消費抑制の家計の中で、積極的に利用〝キャベツを食べよう〟と呼びかけることが出来る。

昨年来急進を続けてきた衣類・繊維類と皮靴は、生産過剰によるストックの処分、消費抑制への技術的解決を、とくに〝夏枯れ危機〟が叫ばれている中で、値崩れし警戒の強気な姿勢がどこまで維持出来るか、曲がり角にあるといわれている。

補導員平方部総会　いわき市少年センター補導員平方部総会、研修会は六月一日午後一時から、産業会館五階大ホールで開く。

露地イチゴの出荷が始まる

○…ハウスの普及で〝イチゴ〟の寿命？が長くなったものだ。ハウスものがクリスマス、正月用に顔を見せてからずっと店頭に飾られ、そろそろ終わりを告げるころ。

○…これに代わって露地ものが出始め、ハウスものとは違ったおいしさが好評。平上片寄の石森山中腹にある旧開拓部落は〝イチゴ〟の露地栽培が盛んなところ。九月に定植したもので、品種はやや酸味のある『朝日』と『国交』だが、初夏の日差しを浴びてすっかり色づき、〝イチゴ摘み〟が始まり共同出荷されている。だが、貪欲なカラスや時にはスズメが〝珍味、珍味〟と突っくのには農家も大弱り。

【〝ホラ、こんなに赤くなったよ〟応援部隊もうれしそう】

会長に猪狩校長
内郷一中
市中体連で役員改選

いわき市中体連総会はこのほど開かれ、会長に猪狩友良校長（内郷一中）が再選されるなど、新役員、今年度の行事日程が次の通り決まった。

【役員】▼会長＝猪狩友良（内郷一）▼副会長＝志賀伝一（小名浜三）吉田亀吉（四倉）飯野信一（小川）東海林久（勿来二）鈴木董晴（湯本一）▼理事長＝若松善男（内郷一）▼副理事長＝小玉良次（小名浜二）▼経理長＝江尻茂（内郷一）▼監査＝林定美（勿来一）広田徳一（藤間）鈴木隆景（泉）長谷川貞（平一）

【行事】▼6月25・26日＝野球（市営平球場・平三）ソフトボール（好間）バスケットボール（小・中）バレーボール（内郷一）卓球（豊間）体操（植田）軟式庭球（平庭球場）柔道（四倉）剣道（平二）ハンドボール（小川）サッカー（錦・植田）▼7月9・10日＝陸上競技（市営陸上競技場）▼11日＝水泳競技（小名浜市民プール）駅伝競走（いわき運動公園）

大好評!!
'74御婚礼セット
本格家具専門　家具センター　柏屋
平・中町・大黒屋デパート東隣　電㊷三四七

いわき市交通安全母の会

30日　平市民会館

いわき市交通安全母の会（平井セツ子会長、二万五千人）は三十日午前十時から、平市民会館で四十九年度定期総会を開く。

総会は優秀団体などの表彰、今年度の収支予算、通学路の総点検など八項目の事業計画について話し合う。

平庭球場でテニス教室　いわき市保健体育課は三十日午前十時から正午まで、市営平庭球場でテニス教室を開く。

才言

▼…県高体がきのうから福島市ではじまった。いわき勢は軟式庭球で磐城、平商の男女チームが優勝、重量挙げも逆転優勝し、初日は幸先よいスタートを切った。反面では陸上がふるわなかったが、むしろ記録にこだわらず、参加することに意義ありを強調したい。結果よりも立派な競技態度こそほめたいものである。

▼…昨夜、いわき市救急医療確保対策協の第二回分科会が開かれた。休日・夜間診療所の設置は磐城共立病院に併設することになっているようだが、むずかしい問題をかかえているので、簡単には進まないものだ。医師会も早期開設には異論ないということだが、あとはいかに実施方法を進めるかにある。市民の立場からみれば『早く、早く』と思っているだろう。この気持ちも分かってほしいと思う。

感謝の気持ちをワイドに結集!!　6月2日㊐まで

JM高島屋
1周年記念セール
JMオーダースーツ破格値でご奉仕!!
●38,000円均一　●42,000円均一
●45,000円均一（仮縫付き）
替え上衣・替えズボン・ネクタイ各種ございます
★補正・補修コーナーもございます
《期間中2割引き》

期間中
背広上下ご注文の方に
高級夏ズボン
7,500円をプレゼント!!
（両店共通）

テーラー高島屋
創立13周年記念セール
良いものをひとつ の精神を貫いた13年
その歩調は最高級オーダーつくりへの確かな
一歩一歩のつみ重ねでした
高島屋なら安心と 今 信頼をいただいています
●夏・合・冬・オールシーズン この期間に
服装計画を！今がチャンス！
★高級ものを手軽に買える割賦もご利用下さい
夏・冬のボーナス2回払いもOK
10回払いも可　福島信販

JM高島屋
平・中町大黒屋前国道通り　☎22－0552

テーラー高島屋
平・中町大黒屋前　☎74－6837

軟庭男女 磐城 平商 ともに優勝

県高体 前期

いわき勢、卓球ふるわず

第二十回県高等学校体育大会は、二十八日福島市で陸上競技など前期八種目に熱戦を展開した。前期は三十日まで福島市営信夫丘陸上競技場を中心に、同市内七会場に二千三百三十五人が出場している。初日いわき勢は軟式庭球で男子が賀沢・丹野組（磐城）、女子は猪狩・佐々木組（平商）がそれぞれ優勝して軟庭時代を復活した。お家芸重量挙げではバンタム級に堀江一到選手（平工）がトータル82・5キロで逆転優勝するなど好スタートを切ったが、卓球（学校対抗）では準決勝で敗退、陸上競技もふるわなかった。

【陸上競技】（信夫丘陸上競技場）
◇男子▽四百㍍⑥根本（磐城）▽千五百㍍③遠藤朗典（平工）4分11秒7⑤水野谷（平工）▽走り幅跳び⑥扇州（勿来工）
◇第一日学校対抗得点⑥平工6
◇女子▽百㍍④小林（平商）
【卓球】（福島体育館）
◇男子▽学校対抗
▽準々決勝
喜工4―2平工
田村4―3磐城
若商4―1四倉
◇ダブルス▽準々決勝進出＝菅波・菅野組（四倉）
◇女子▽学校対抗
▽準々決勝
相馬女4―1勿来
田村4―0平商
◇ダブルス▽準々決勝進出＝吉田・押田組（磐女）鈴木・青木組（平商）
【剣道】（福島工）
◇男子▽団体予選ブロック通過校＝湯本、勿来、磐城、小名浜▽個人三回戦進出者＝小野瀬英直（内郷）永井竜夫（勿来）梨本雄二（湯本）阿部照彦（小名浜）瀬賀昭治（四倉）
◇女子▽団体予選ブロック通過校＝小名浜、四倉、内郷、平商▽三回戦進出者＝菊地久美子（勿来）馬上恵美（小名浜）金成ミチ子（四倉）白沼真由美（勿来）
【柔道】（福島高）
ベスト8進出高＝磐城
【軟式庭球】（市営庭球場）
◇男子▽準々決勝
賀沢（磐城）4―0早川
丹野　　大竹（安積）
横山　　力丸
伊東（平工）4―3渡部（郡工）
熊谷　　中井川
丹治（福商）4―0大槻（磐城）
佐久間（幸）
佐久間（寛）（田村）4―2
遠藤
吉田（平工）
▽準決勝
賀沢
丹野（磐城）4―0横山
伊東（平工）
▽決勝
賀沢
丹野（磐城）4―2熊谷
丹治（福商）
◇女子▽準々決勝
鈴木
瀬崎（磐女）4―0渡辺
小林（白農工）
板垣
佐藤（磐女）4―0
横塚
土谷（郡女大付属）
白土
菊田（四倉）4―2大石
芳賀（白農工）
猪狩
佐々木（平商）4―1古山
樋渡（浪江）
▽準決勝
鈴木
瀬崎（磐女）4―3板垣
佐藤（磐女）
猪狩
佐々木（平商）4―0白土
菊田（四倉）
▽決勝
猪狩
佐々木（平商）4―3鈴木
瀬崎（磐女）
【重量挙げ】（福島農業高）
▽フライ級②園部光治（平工）130・0キロ（S60・0、J70・0）⑤新妻（磐城）▽バンタム級①堀江一到（平工）182・5キロ（S77・5、J105・0）③馬上充永（湯本）157・5（S72・5、J85・0）⑥小林（平工）▽フェザー級①阿部善男（湯本）190・0キロ（S99・0、J100・0）②平間久雄（平工）170・0（S75・0、J95・0）④野崎（小名浜水産）
◇学校対抗（一日目）＝①平工13点③湯本8点⑥磐城2点

5月の小売物価

◇安くなったもの

品目	単位	価格	指数	差額
つま芋	1キロ	250円	151.5	50円
さ大根	〃	80	121.2	20
キャベツ	〃	80	74.1	170
玉ネギ	〃	150	130.4	50
ネギ	〃	100	75.7	50
イカ	百㌘	40	76.5	30
塩ザケ	〃	100	104.2	20
キャラコ	1㍍	230	118.0	40

◇高くなったもの

品目	単位	価格	指数	差額
小豆	1キロ	400円	107.2	20円
干しうどん	1束	55	148.6	5
じゃが芋	1キロ	130	134.0	10
アジ	百㌘	55	108.3	20
牛乳	1本	48	133.3	3
しょう油	〃	450	125.7	20
化学調味料	1袋	200	124.2	10
竹輪	1本	18	138.5	3
落花生	百㌘	80	129.0	10
せんべい	〃	80	148.1	20
清酒	1本	1,570	117.9	220
晒木綿	1反	930	138.2	100
ネル地	1㍍	370	166.0	20
作業服	1着	4,800	131.5	300
男子メリヤス	1枚	850	142.6	50
〃靴下	1足	400	123.4	50
〃くぎ	1キロ	200	161.3	20
男子皮靴	1足	4,500	127.1	500
飯茶碗	1個	80	123.5	10
マッチ	1袋	120	196.7	20

あす朝〝小名浜魚市場〟を放送

ラジオ第一

NHKいわき放送局では、あす三十日午前七時四十分から、ラジオ第一の「朝のロータリー」の時間に〝小名浜魚市場〟を放送する。

同魚市場には国の水産物産地流通加工センターの第一期工事として東、西魚市場、仲買市場がこのほど新設された。これによって大量水揚げが出来るようになり、安定した価格で魚を一般市民に供給できることになり、漁組では新しい魚市場の解説、流通面の特徴、問題点などについて、小名浜漁協組合事務大高武さんから話を聞く。

保護司会総会　いわき北地区保護司会総会は三十日午前十時から、市社会福祉センター四階会議室で開く。

勿来地区体育協会総会　勿来地区体育協会総会は、六月八日午後一時から稲田公民館で開く。

いわき球友会野球

◇市長杯六月大会（26日）
アポロ　117　004
いわきサッシ　000　000
0　13
（ア）大橋―小野
（い）国友、山本―佐竹、草野
▽本塁打＝清野、小野（ア）
▽三塁打＝阿部（ア）山本（い）
◇同大会（27日）
ヨーカ堂　100　010
NHK　032　020×
7　2
（ヨ）坂田―深瀬、一戸
（N）桜井―高木、宍戸
▽三塁打＝野口、田辺（N）
▽二塁打＝宍戸（N）川井（ヨ）
◇同大会（28日）
スズブジ　000　005　0
常交整備　200　000　0
2　5
（ス）遠藤兼―遠藤昇
（常）鈴木―清水
▽三塁打＝青野（ス）
▽二塁打＝遠藤昇、遠藤兼、阿部（ス）
◇同大会（28日）
アポロ　000　000　1
みよし　100　000　0
1　1
（みよし抽選勝ち）
（ア）若尾―小野
（み）伊藤―遠藤
▽二塁打＝伊藤常（み）

株式・前場

本日の市況は、ヤシカの粉飾決算問題があったものの、昨日の大型株堅調相場を映し、鉄鋼、電電、造船株に大量の買い物が入って始まった。つれて郵船中心の船株、日産化中心の肥料株、また電極、日産ディの仕手系株も物色されていた。一方昨日急伸した日毛、グンゼ、日清紡等は売り物がちで値をくずしていたが、引けにかけ戻しており、全般商いの伴った堅調な相場に推移していた。

主な高い銘柄は郵船十六円、十條紙十二円、大倉工十一円、日発条十五円、住友軍十二円、日農林十五円。

主な安い銘柄は日清紡十円、洋カン十六円。

【地元銘柄】日化成二百四十円、クレハ二百八十五円、常陽銀二百八十円、七十七銀四百十円、東邦銀出来す、常磐興百八十六円。

旧ダウ三十七円六十銭高の四千七百八十六円五十八銭。出来高概算二億八千万株。

（平・水戸証券調べ）

斎藤栄三郎氏 経済講演会

31日夕、平市民会館で

激動する経済危機

どう乗り切るか

インフレ下の狂乱物価を経て日本経済は、今ほど難しい時機はありませんきにあたり、本社はわが国の代表的な経済評論家斎藤栄三郎氏を招き、次の要領で経済講演会を開催いたします。一般市民のご来聴を歓迎いたします。（入場無料）

とき　五月三十一日（金）午後六時開演
ところ　平市民会館 大ホール
講師　斎藤栄三郎氏
演題　『激動する経済危機をどう乗り切るか』

主催　いわき民報社

（会と催し）30日

【平市民会館】▽いわき市交通安全母の会連合会総会（10時）▽平バレエ学園レッスン（16時）▽労働労校（18時）▽下水道ポンプ運転打合せ（13時）
【勿来市民会館】▽たばこ販売組合会議（9時）▽にしき手あみスクール（18時）▽BPオイルミーティング（18時）
【平公民館】▽民謡会サークル（18時）▽手話サークル（18時）▽平地区婦人講座（13時30分）
【常磐公民館】▽家庭教育学級（14時30分）
【磐城体育センター】▽アートフラワーAコース（10時）▽アートフラワーBコース（18時）▽運転者会総会（13時）▽早起き野球大会会議（17時）▽楽焼サークル（13時）
【ことぶき会館＝いわき民報ビル】▽宿節デザイン（14時）▽東邦銀行（11時）
【しゃくなげ会館】▽市役所敬愛者各位懇談会（11時）▽第3回アン・レディース・ソサエティーヨーロッパ旅行説明会（12時）▽社団法人いわき労務経営協会総会（13時）
【草野ホール】▽丸ほん会議（7時）
【いわき産業会館】▽郵便局長会特殊連合会議（12時）

人事消息　◆小名浜水先区水先人会の新会長に就任した吉田武氏は二十九日、あいさつに来社。

あすの停電

▼錦地区＝（9時～12時）富津

天気予報

玉平提供 ☎五〇三一

（小名浜測候所調べ）
【今夜】南の風、薄曇り。
【明日】南の風、薄曇りのち曇り。
【海上】今夜、明日とも多少波。

あすの暦
5月30日（木）

旧暦	4月9日		日	口	
六曜	赤				
日出	4	18	19	48	
日入	18	13	13	24	
月出	0	11	18	16	
月入		23	15	15	
満潮	C	5	16	49	
干潮	C	16			

おわびとお礼

二十八日夕　ふろ場の外側羽目板小火の際は　お騒がせ致しまして深くおわび申し上げます　さっそくお見舞いを頂き有り難うございました　混雑しておりましたのでお名前のお伺いもれもあると存じますので紙上でお礼申し上げます
（営業にはさしつかえございません）

春木亭
いわき市平・松ケ岡公園内　電☎二九三〇

謹　佐藤イネヨ の葬儀の際はご多忙中のところ遠路わざわざご会葬くだされご丁重なご香料を賜りご厚情誠にありがとうございました
さっそくお伺いのうえお礼を申し上げるのが本営ですが略儀ながら紙上でお礼を申し上げます
昭和四十九年五月二十九日
いわき市平塩字西川原二六
喪主　佐藤久太郎
男　佐藤太司
外　親類一同
佐藤製麺株式会社

優雅さと格調を贈る…
以和貴名羹
梅の香本煉
梅茶羊羹
1本　500円
2本入　1000円
3本入　1500円
シモリプランの
松月堂
本店／いわき市平・鍛冶町23―一五五一代
平駅ビル／小名浜／湯本／稲田
大黒屋／イトーヨーカドー

名代おでん やきとり
久松
平・新田町　電☎三七九一

無線車をご利用ください
◉電話◉
本社　☎2175（代）
☎2640
☎5647
好間営業所☎2532
尼子タクシー

美はあなたに…
装いはオリジナルを！
• オリジナル既製服
ニット製品
舶来生地
ファッションハウス
ツタ
いわき市平・田町5（富士銀行平支店裏通り）
電74―4251
電23―4129

越 フジコシ
なにごとも実験することが
大事です朝お弁当を作るとき余分に一つ作ってお昼に食べてみましょう余ったくなると味の変るものなどがわかりとても参考になります。
ヤマト花弁当箱（中）五三〇円
まんが弁当箱（小）四八〇円
（中）四九五円
箸（メラミン樹脂）四〇円から
グッキングホイル（25㍍×12㍍）一九五円

"泉町の顔"を清潔に

テストの日も 中学生が毎土曜掃除

校内の投書箱に入っていた手紙からマチの"顔"といわれている「駅」をきれいにしよう―と、週に一回、周辺に散らばっている紙クズ、野草などを清掃、美化運動を続けている感心な中学生がいる。

この中学生は泉中学校（松本仁校長・生徒数六百人）の生徒会長緑川靖彦君（三年）ら生徒会役員十人。

掃除のキッカケとなったのは昨年、校内に設置されてある投書箱の中に「駅が汚れているので清掃してはどうか…」と書かれた手紙が二通入っていた。さっそくこの忠告を生徒会で取り上げ、昨年十一月から、毎週土曜日の午後一時十人の役員が駅に集合、駅の掃除用具を借りての清掃が始まった。

階段、歩道などに投げ捨てられたタバコの吸い殻や、チョコレート、チューインガムの包み紙、ジュースのカンやビン、野草の多いのには当初驚いたらしいが、それでも一つひとつ約一時間にわたり残らず片づけた。

冬・春休みなどのときには役員に連絡し合い、日を決めて定期的に行ったり、人数が集まらないときには同校の美化委員会員、一般の生徒も喜んで手伝い、協力した。

テストが近づいたり、その当日でもこれは欠かさなかった。

同駅は年々利用者が増え、現在、一日の乗降客は約三千人といわれ、人の動きが活発なだけにゴミの量も大変なもの。特に月曜日の朝はひどい。一番多いのはタバコの吸い殻。タバコは必ず吸い殻入れにと、緑川君達は言っている。

鶴沼坊泉駅長の話＝最初は気まぐれとしか思えなかったのですが、もう半年以上になりました。おかげでマチの顔がきれいになりました。

三角横断小旗 千本を寄贈

大東京火災が補充用に

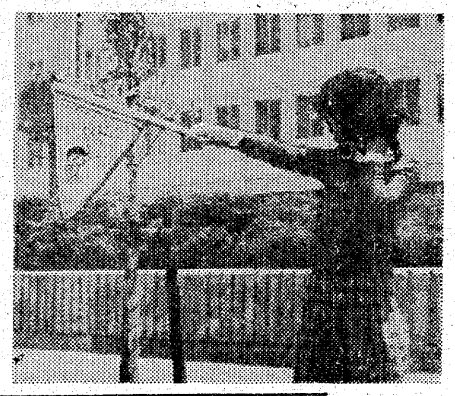

横断歩道などに設置してある交通安全の横断旗が風雨などにより破損して使用できなくなっているのも多い。

このため「破損して使用できなくなった場所の横断旗を補充して下さい」と大東京火災海上保険福島営業所ではこのほど、県いわき地方出先機関運転者会（小林林男会長）を通じて横断旗千本を市交通対策協議会に寄付した。

ビニール製だが工夫をこらした横断旗で、長さは三十四㌢の正三角形。中央にはワンパク坊やが『ストップ』と大きな手を広げている。

市交通対策協議会ではさっそく破損したり、なくなったりした場所の横断旗に使用することにしている。

【三角の姿わり横断小旗】

本番前に熱こもる

平おかあさんコーラス 15年間の年輪見せ

平おかあさんコーラスの十五周年記念演奏会は六月二日午後一時半から平市民会館で開かれるが、団員は発表会を控えて練習会場を平信用金庫三階ホールから本舞台の平市民会館に移し、一段とリハーサルに熱を入れている。

同コーラスは昭和三十四年、いわき市平字八幡小路の元NHK平放送局で歌うことの好きなお母さんが集まって合唱したのがはじまりで、年間行事として野外コーラスやバザー、そして合唱祭を行ってきた。十五年間の合唱仲間は三百数十人にものぼる。

演奏会ではビバルディー作曲、宗教合唱曲「"グロリア・ミサ"より」をはじめ「大きな栗の木の下で」「遠くへ行きたい」など二十四曲のほか、指揮者である石河清さんが演奏会のために作曲した"ポピーおやすみなさい"が初演奏される。

【リハーサルに熱こもるお母さんコーラス】

小名浜RC例会　小名浜ロータリークラブでは、三十一日の例会に村上喜会員（村上歯科医院長）の六月四日の歯の衛生週間にちなんだ挿話がある。

人

研修充実で立派な先生を

県いわき教育事務所長　植田文夫氏

「お帰りなさい―のひと声を聞いて、ふるさとに帰って来たという実感でいっぱいです。土地それぞれの人情、風土の良さがあります。が、いわきの人情は格別、自然も美しい。この良さをますます良くしなければ―。教育行政面でも、先輩が築いた良さを伸ばすのが、ふるさとに対する責任です」故郷に帰った植田さんの弁。

「未来を開く豊かな人間性―が県教委の重点施策。ですから、出先機関としても、これが実現に努力することです。そのため、先生達の研修を充実させ、教育が大事で、尊いことを認識してもらい、第二の国民をつくる立派な先生になってもらうよう効果をあげてゆきたい」と意欲的。

「中学時代は、兵隊ブームで、軍人志望者が多かった。が、教育が大切であることを痛感して」教職を志望。磐城中学から福島師範二部に学んだ。卒業後、渡辺小で教べんをとった。が、「もっと勉強しなければ―」と同師範専攻科で研修した。

勿来一小で終戦を迎え、爆撃で校舎のない平一小に移り、学制改革で誕生した新制平一中で教育の過渡期を過ごした。小玉小教頭、東白川出張所指導主事を経て合戸小、豊間小校長、いわき教育事務所管理主事、主幹、平二小校長、県南教育事務所長など、現場と事務所を往復勤務。事務的手腕は高く評価されている。親分ハダで、部下の面倒みがよいといわれている。

この道三十六年、いつも心から離れないことは「敵時中の戦争遂行教育を受け、少年兵や満蒙開拓少年として巣立った教え子達が、敗戦でどうなったか」であり、敗戦を機に剣道（当時三段）を断ったというのも植田さんらしい教育者としての反省である。

家庭、とく夫人と二女。趣味、盆栽と野草摘み。いわき市平出身。55歳。

磐高OBといわき優勝

地区バスケットボール

いわきバスケットボール協会主催の第八回いわき地区一般春季バスケットボール大会は二十六日、福島高専体育館に男子の部七クラブ、女子の部二クラブが参加して行われ、男子は磐城高のOBクラブ、女子はいわきクラブが優勝、厚生大臣斎藤氏杯を受けた。結果次の通り。

▽男子の部①磐城高OBクラブ②平倶楽部③福島高専、平工OBクラブ

▽女子の部①いわきクラブ②桜ケ丘

平勤労ホーム 6月の行事

いわき市平勤労青少年ホーム六月行事予定は次の通り。

▼生花教室＝3・24日（午後三時）5・12・19・26日（午後五時半）▼料理教室＝6・7・10・12・13・20・21・24・26・27日（午後六時）▼茶道教室＝3・14・17・28日（午後六時）▼書道教室＝11・25日（午後六時）▼社交ダンス教室＝5・10・12・19・24・26日（午後六時）▼卓球クラブ＝毎週金曜日午後六時▼バレーボールクラブ＝毎週水曜日▼フォークダンスクラブ＝毎週金曜日午後六時▼木彫教室＝毎週木曜日午後六時

商店街

パブアン＝小名浜字中平にスナックパブ・アンバーが26日新装開店。

100貨店

「式場での感激をぜひ皆さまに再現して見せて下さい」と、媒酌人があいさつの中で新郎新婦に要望する。そこで、再び指輪を交換し合って一同の祝福を受ける。「下仲人をしてくれた方が△△さん（ボーラ化粧品）です。どうかお立ち願います。この方ですが、心からそのご努力に感謝申し上げます」◆媒酌人のあいさつが長々と続く。紋切型のあいさつとちがって親身に富んだ、細かな神経が働いている。このほど、しゃくなげ会館で行われた小松三郎さんご夫妻が媒酌した結婚式。新郎の方は一男二女をかかえ十何年かのヤモメ暮らし。こどもたちも、大きくなり、ぜひ再婚して！と、せがまれて、相手は旧家の一人娘と、晴れて結ばれたもの◆五十代と四十代の結婚ともなれば、ほんの身内だけで簡単に、とのぞむのが常だが、「結婚は人生のスタート、新しい船出をするのに遠慮はいらぬ…」という小松さんの主張で、当たりまえに行われたもの。てわくい当人たちも、ウエディングケーキに入刀したり、お色直しに、はにかんだり。◆小松さんは、印刷会社の社長だが、もともと画家になろうとはげんだ人。来賓祝辞のあと、屏風大の額に、さらさらと"わらび"の絵と、自作の漢詩を書き込んだ。珍しい演出に、招待客も目を見張ったが、「緑風爽々薫祝賀・人生再起如朋芽」と墨こんあざやか◆祝賀とは、昔花嫁さんをのせたカゴのこと、読んで字の如くだが、「朋芽」とは実にいい。わらびは、山火事にあっても、ぐんぐんのびて出る縁起のよい植物。披露宴の招待は午後五時半からであった。昔は、たそがれ時に結婚式が行われたものである。"人生二度結婚とは羨しい"との声もあったが、墨行にするもしないもお互い縁を大事にしたい。

（龍人）

剣の天地 (267)

池波正太郎作　中一弥画

帰国（一）

柳生の里を去るにあたり、上泉伊勢守は、疋田文五郎と神後宗治へ、

『いまや、そこもとたちとも別離のときが来た』と、いった。

『は、何とおおせられます』

『ぜひとも、大胡への御供を……』

文五郎も宗治も愕然となった。

しかし、伊勢守は、微（かす）かにかぶりを振って、

『そこもとたちへは、この、わしのすべてをつたえつくした』

『何と、おおせられまする』

『この上は、わしの手もとにおるべきではない』

『いいえ、まだまだ私どもは、これより御師の御教えのもとに……』『ならぬ』

厳然として伊勢守が、

『これより尚も、わしの側につき従うていては、そこもとたち、わしの影になってしまうぞよ』

『影……』

『そこもとたちは、これよりのち、みずからの発意（ほつい）によって、みずからの剣法を起すがよい』

師である自分の剣にこだわってはいけない。それでは文五郎なり宗治なりの、独自の道がひらけないと、伊勢守は二人に教えさとしたのである。

その師の言葉が、のみこめぬ二人ではなかったけれども、

『なれど、いま、しばらくは……』

『なにとぞ、御供を……』

と、せがんだ。『ならぬ』

『御師……』『大殿……』

『なりませぬ』あくまでも、伊勢守は突きはなした。

こうなっては、あきらめるより仕方もなかった。

『わしだとて、そこもとたちと別れとうはない。なれど、そこもとたちが剣士として、それぞれに発意せんとするならば、ただ一人にて、これよりの道を歩まねばならぬ。それは、ただ、剣法のみのことではないのじゃ。それぞれの日日の暮し、一刻一刻の歩みは、みな、それぞれに異なっているはず。そうしたものすべてが、剣にむすびつかねばならぬ。わしと共に歩んでいたのでは、わしと同じ一日一日を、そこもとたちも送り迎えねばならぬ……と、かように申せば、両人とも、なっとくが行ったであろう』

このとき伊勢守が、文五郎・宗治へよびかけ、語る、その言葉づかいは以前のものとちがっていた。

家来や門人としてでなく、伊勢守は二人を、一個の剣士としてあつかい、それに対する言葉づかいにあらためていたのである。

『わかってくれましたのう』

『は、はい……』

『御言葉、かたじけのうございます』

二人は両手をつき、あたまをたれた。

"特殊冷風乾燥製造法"の
浜の名産
大川の平や寄ぎ
大川魚店
特殊製造による衛生的な仕上げ，品質・味とも最上級品です。
四季を通して"ふる里の味"を贈物に，食膳に御利用下さい。
（春・夏・秋・冬）　（浜の名産品）
■いわき市四倉町字西三丁目
☎ (32) 2916
四倉駅　当店　木村病院　至平　国道6号

西洋と日本の美感のちがい！

◆文化展望 モナリザと日本人

NHK・夜10・15

――人さまざまの出会いが続いている。

「モナリザ」は、ただ単に、西洋絵画の名作としてばかりでなく、日本人の西欧芸術へのあこがれの一つの象徴として、また、理想の女性、あるいは、女の神秘的な美しさのシンボル・イメージとして、とらえられてきたといえよう。

番組では、さまざまな画家、詩人、俳優、デザイナー、作家の〝私の見たモナリザ〟〝私とモナリザとの出会い〟を中心に構成し、西洋と日本の美感のちがい、絵画の伝統のちがい、ルネッサンスの意味などを探りながら、近代、現代の日本人の西欧の発見、受容の姿をとらえる。

フィルム出演は、画家・林武、詩人・山本太郎、画家・杉山寧、俳優・岸田今日子ほかのみなさん。

「モナリザ」がやってきて一カ月以上たった。上野の東京国立博物館では、毎日静かな対面が続いている。

初めて「モナリザ」をみた人、ルーブル以来の再会を楽しんだ人しかしアパートの隣室の主婦の口から、事件当日の夕方、三上がそば屋の出前持ち久松彰（木下清）と激しく言い争っていたことがわかった。彰の兄はかつてB派の学生と間違えられ、結婚式の最中にA派の学生に襲われて殺されていた。

◆発展途上国の10代

NHK・夜7・30

アジスアベバへの道

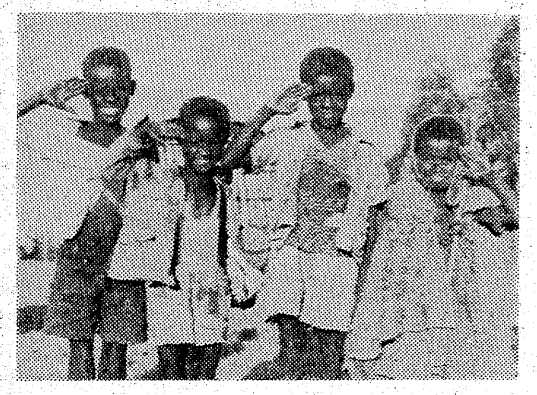

貧しい生活の中でもたくましく育つエチオピアのこどもたち

エチオピアは、今、三千年の歴史のうえで、最も大きな変革を遂げようとしている。二月末、北部アスマラを中心に、エチオピア陸軍第二師団の青年将校たちの「改革三十二項目要求」を掲げての決起が発端となった〝世直し要求〟の風は、今もエチオピア全土に吹き荒れている。

取材班は、一月末、政情不安が起きる一カ月前の二週間をエチオピアに滞在した。この番組は、タナ湖のほとりにある町バハ・ダールと、古都ゴンダールを中心に、当時のエチオピアの状況と、働きながら学ぶ十代の少年たちを紹介する。

みもの

特別機動捜査隊

福島中央・夜10・00

熱風への復讐

過激派学生グループA派の中心人物としてB派から命を狙われていた三上（木村豊年）が、ひん死の重傷を負って交番に助けを求めてきた。一方、三上と同棲中の内妻雅代（橋本たか子）がアパートで死体となって発見されたが、頭部を強打されたのが死因だった。

出動した矢崎主任（亀石征一郎）らは、学生グループの内ゲバとみて捜査を開始、まず被害者三上に証言を求めようとしたが、生死の境をさまよっている状態で証言は不可能だった。

福島・夜11・05

昭和20年2月23日、摺鉢山に星条旗が翻ったことは、硫黄島全体の攻略が時間の問題のように思われた。が、南側の一部を占領しただけであった。

2月24日、アメリカ軍の増援部隊、新鋭の第三師団が上陸を完了し、第四、第五師団と並んで、ローラーのように島の北へ向かって動き始めた。が、このローラーはなかなか進まなかった。主名山を中心として屏風山から阿蘇山に至る日本軍の抵抗は巧妙かつ頑強であったのだ。

◆太平洋戦史

一人十殺の戦い

～硫黄島いまだ陥ちず～

洞窟をめぐる接近戦がいたるところで繰り広げられ、手榴弾を投げあう一進一退が続いた。屏風岩、二枚岩が米軍の手に落ちた。しかし、あまりにも米軍の損害も大きかった。日本軍は、主名山および東山の複郭陣地に立てこもり戦闘を続行した。

三月六日から七日にかけて、米軍は太平洋戦争中いまだかつて例を見ない大規模な夜襲をかけた。慣れない夜襲と複雑な地形のため苦戦したが元山、東山を手中にした。主名山の千田旅団は孤立した。

帽子とひまわり

NHK・夜8・00

一枚の便せん

夜、アパートでステレオを聴きながら探偵小説を読んでいる磯島洋（林隆三）のところへ、三郎（浜田光夫）が会社の同僚・結城洋一（高津住男）を連れてくる。洋一は、九年前に死んだ父から相続した山林を、叔父夫婦が突然、自分たちが兄からもらったものなので登記名義をうつすようにと言われて困っているという。裁判をひきうけた磯島は、叔父（田村正雄）の訴えの裏付けが取れないままに法廷に出るが、相手の小糸弁護士（庄司永建）から、故人が書いたという贈与書を提出され、窮地に立たされる。

結城は死んだ父から相続した山林めぐり磯島と戸川に相談する

わが子は他人＝苦しみ

福島・夜10・00

隆が問題解決に乗り出すが

知らずに育ててきた子どもに、いままで以上の愛情を感じながら、いずれは決着をつけねばならないというあせりが、生活を落ち着きのないものにさせていた。（前週のあらすじ）

子どものことを思うと仕事も手につかない大吉は、工事現場でオートバイにひっかけられ、あやうく大ケガをするところだった。

大吉の弟の隆（喜久川清）は、大吉たちのために問題を解決しようと、和泉家の前をうろつき、和泉元の座で大学生の春生（高沢順子）に近づこうとしたが、それが和子にバレ、大吉が厳しく非難された。

大吉に叱られた隆は、夜のスナックでやけ気味にウイスキーを飲んだが、飲めない酒を飲んで酔っぱらい、偶然出会った春生に送ってもらうありさまだった。

それから数日後、大吉は、親だけで会って子どものことを話し合いたいという元の電話を受けた……。

ききもの

♪MUハイフォニック

井上陽水特集

ラジオ福島・夜10・30

今、若者に人気のある井上陽水の代表的な曲を六曲聴く。

井上陽水は、昭和二十三年福岡県飯塚市生まれ。今年の一月に結婚式を挙げた。歯医者さんの長男である彼は、シンガー・ソング・ライターになっていなかったら、やはり歯医者になっていただろうという。九州男児の彼も、その声やステージ・マナーは意外なほどおとなしくやさしい。

曲目は、「夢の中へ」「人生が二度あれば」「桜三月散歩道」「傘がない」「心もよう」ほか。

趣味の手帳

第一・夜8・15

名人戦と食事

うなぎか、すしときまっているが、ビフテキ派の大山、野菜食の升田と、対照的。

名人戦と食事にまつわるエピソードを、作家の山本字介さんにきく。

識後、大山康晴対升田幸三の対局は、

名人戦と食事にまつわるエピソードは多い。

うなぎか、すしときまっている加藤一二三。うどんしか食べられぬ体調で名人位を守った木村義雄。名人戦と食事にまつわるエピソードを、作家の山本字介さんにきく。

NHKテレビ

☆印は白黒

6・05 「悦ちゃん」
30 新八犬伝
45 今晩の番組から
7・00 ニュース
30 発展途上国の10代「アジスアベバへの道」～エチオピア～
8・00 帽子とひまわり「一枚の便せん」林隆三　高橋悦史　樫山文枝
9・00 ニュースセンター9時
40 言うたらなんやけど　藤田まこと　ほか
10・00 ニュース解説
15 文化展望「モナリザと日本人」岸田今日子　林武　山本太郎
11・00 ニュース

NHK教育

☆印は白黒

6・00☆中国語講座「5月の復習」
30☆ピアノのおけいこ
7・00☆英語会話「電話を終える」
30 技能講座＝テレビジョン技術「同期回路」
8・00 市民大学講座＝現代の科学「空から測る」～緑の指標～
9・00☆通信高校講座　英語A
30☆通信高校講座　英語A「はしごをのぼる魚」～リーディング～
10・00☆通信高校講座　英語A
30☆通信高校講座　日本史「荘園と武士」
11・00☆やさしいドイツ語

福島テレビ

☆印は白黒

6・00 FTVテレポート
7・00 日本一のおかあさん
30 ナイター　「阪神＝巨人」＝中止の時＝7：30劇映画「シカゴ・アンタッチャブル」～血ぬられた対決～ウィリアム・ボガード　フィリップ・ハーセント
9・00 「寺内貫太郎一家」小林亜星　悠木千帆　梶芽衣子　西城秀樹　加藤治子　浅田美代子
10・00 わが子は他人　「苦しみ」松山省二　杉浦直樹　音無美紀子　ほか
30 ただいま恋愛中
11・05 カラー秘録太平洋戦史

福島中央テレビ

☆印は白黒

6・00 電撃！ストラダ5
30 ニュース
7・00 空手バカ一代
30 特ダネ登場！？
8・00 天下のおやじ「初恋裁判」長門勇　草笛光子　寺尾聰　渡辺篤史　田崎潤　市原悦子　ほか
9・00 ご存知蔵山の金さん「人情地獄を見た男」市川段四郎　天知茂　宮園純子　武藤英司　楠年明　ほか
10・00 特別機動捜査隊「熱風への復讐」倉石功　佐竹一男　橋本たか子
11・15 ワイドショーIIPM　愛川欽也　立木リサ

今夜の番組

NHK第1　1340KC

6・00 ニュースセンターからじょうずな話し方
15
25 ナイター「ロッテ＝太平洋」＝中止の時＝6：00午後のロータリー　6：40じょうずな話し方7：00ニュース▽ニュース解説7：25ポップスコンサート8：05人生読本8：15趣味の手帳8：30科学千一夜9：05放送演芸会
9・30 ニュース解説
40 放送演芸会「落語」
10・20 若いこだま「ヤング・ネット・ワーク」
11・05 夢のハーモニー「イエスタデイ」ほか

NHK第2　1540KC

6・00 そろばん教室　わり算
20 基礎英語
45 英語会話
7・00 カレントトピックスN
15 続基礎英語
30 中学生の勉強室　数学
8・00 通信高校講座　数学I
40 通信高校講座　地理B
9・00 通信高校講座　数学I
20 通信高校講座　古典乙I（漢文）
40 通信高校講座　政治・経済
10・20 通信高校講座「現代国語（1）」
11・00 大学講座「政治学」
20 スペイン語入門
40 フランス語入門

ラジオ福島　1060KC

6・00 ニュースハイライト
25 ナイター　「阪神＝巨人」＝中止の時＝6：25ヒットヒットで歌謡曲7：00人気一番歌謡スターワイド
9・10 MUランデブー
20 RFCミュージックトゥナイト
55 ニューボイスコーナー
10・00 ポップスNOW
30 MUハイフォニック～井上陽水特集～夢の中へ　人生が二度あれば　傘がない　心もよう　闇夜の国から　ほか
11・20 イングリッシュフォーヤング

FM放送

☆印はステレオ

6・00 くらしの話題
7・15☆サウンド・オブ・ポップス「フレンズ」「心の友」「君はひとり」「恋のファンタジー」
8・05☆FMコンサートくクラシック　リクエスト＞三つのブルゴーニュのプランルと新しいプランソル・ゲイ　ほか
10・20☆大作品家の時間くシューマンの作品＞アベッグ変奏曲作品1
11・05 夜のしらべ「二人の愛の詩」「花」「詩人に恋して」「胸のときめきは愛のしるし」ほか
35 朗読「今昔物語」

福島県知事 般 第47―7786号
建築・店舗室内装飾・設計施行
Sato Kensо
佐藤建装
いわき市平・七町目　電74―6527

事務所移転のお知らせ
今般都合により当社並び当組合事務所を下記に移転いたしました
移転先・いわき市平字菱川町1の1（平大黒屋ボウリング二階）
いわき信販株式会社・いわき信販協同組合

小鳥と金魚と犬
ペットフード
ペット器具
ワンチャン美容室
ホテル
総合ペットセンター
カワマタ
十五町目店　電☎0892
電☎0893
ヨーカドー前店　電☎9049
大家門店　電☎7055

写真＝5Fの豪華な大ホール　200人様まで

輝かしい人生の門出!!
とこしえの愛を誓うにふさわしい　豪華な式場でどうぞ
⊙ご婚礼のお日どりが決まりましたら　お早めにお申し込みください
⊙ご招待状から婚礼衣裳・着付け・ハネムーンまで　一切お世話いたします
⊙お料理は和食・洋食とも1,800円から承ります
⊙ご宴会・会議用にもご利用下さいませ　200人様から20人様まで大小6部屋を用意いたしております
総合結婚式場　ことぶき会館
いわき市平字田町・並木通り　いわき民報ビル3・4・5F　☎23―3500

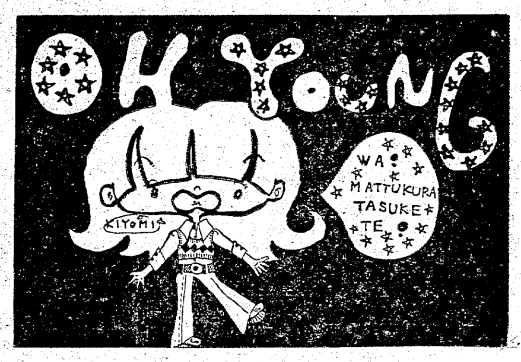

▲キヨミ（内郷）

夜のメルヘン

夜の砂浜を歩きながら
シャボン玉を飛ばします
色は緑の月
私はみとれて海の中

月の光にさそわれて
人魚が波間にあらわれる
目は緑の月
私と人魚の距離は時

時の谷間の緑色
月の緑とシャボン玉
月の緑と人魚のひとみ
なぎさは時のセレナーデ

（魔夜）

若者へ

下山田民部さん（51）

山を登りながらよく思うことがあります。いま登っているこの山、いましっかりと踏みしめているこの姿、二度と再び通ることはあるまいと。

人生にはその長短こそあれ、一回限りの生命です。だからこそ尊いのかも知れません。特に青春時代はまたたくまに過ぎてしまいます。時々は立ち止まり、現在自分のおかれている立場を客観的に見つめる余裕がほしいものです。

（平・平公民館長）

大人へ

吉田恭子さん（17）

人間は年下の者を師とするのを嫌う傾向があるようです。それもその差が大きくなるにつれて強まっていくのです。しかし、人間は正しいことを認めなければならないのです。それにはどうして年齢の相違ゆえに、真理を裏した人間の心に何かを訴えるに違いない。肩苦しい事を書いたが、三度三度の食事のように決まった生活を一度ぐらいくずして"カラ"から脱皮してはどうだろう。仕事に生きがいを、心の中に充実感を…。もしかしたらそんなものはないのかもしれない。一度じっくり周りを見まわしてみながら、あなたの机の上に白い白いミニ額を。五人の方へ。

＝ダイコクヤブックス提供＝

私と花

日曜日の私は朝露の紅いバラ。やる気十分で心もはずんでいて、一番美しく花開く時…

月曜日の私は恥じらうピンクのスイトピー。あなたに声かけられ、幸福におぼれそうな可憐な時…

火曜日の私は純白の百合。高貴なプライドを身につけて、ちょっぴりおすましてみるオトナの時…

水曜日の私はさわやかなコスモス。一週間で一番あどけなく無邪気に笑う、まだまだ子供の時…

木曜日の私は燃えるガーベラ。激しい情熱、胸に秘めてアバンチュールを楽しむような女の時…

金曜日の私は神秘的なスイレン。水に浮かぶゆったりとした気分で、落ち着いた静けさをもつ魅力の時…

土曜日の私は紫色のアジサイ。移り気な心は、また風に乗ってさまよう幸福の時…

でも、本当の私は野に咲く名もない小さな花。いつか私に目をとめてくれるやさしい人を待ちながら、今日も広い野原で咲いています。

（内高・NON）

よおっ大会

☆★☆★☆★☆★☆★☆★☆★

アメリカで音楽を吸収した高橋政光クン

「本場の音楽には"魂"があった」と、ナッシュビル仕込みのブルーグラス奏法（ギター奏法の一種）でギターを弾くいわき市平南白土の土建業手伝い高橋政治君（三七）。

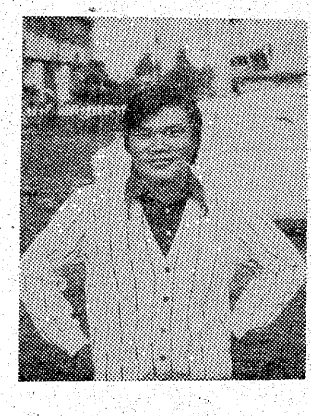

昨年三月、ひょんなことからアメリカ行きの切符を手にし、ナッシュビルやニューオーリンズなどを巡回、カントリーアンドウエスタンやジャズを聴きあさった。

「ハンク・ウィリアムス、チャーリー・プライドらのコンサートに接してC&Wのよさを再認識した」のは最大の収穫だったが、コンサート狂いがたたって現地で無一文に。

それからの生活は「無残」のひとこと。軍艦に乗り込んだといえば勇ましく聞こえるが、実はまたまた沖縄に音が寄港する船があったため、三カ後には追い出されるように沖縄へ。しかし、沖縄でも音楽に情熱を傾け、沖縄海洋博の建設現場で働きながら、民謡の採譜に各地を歩き回った。

「アメリカのC&W、ジャズにしろ、沖縄の民謡にしろ生々しい生活の歌がある。それに、アメリカも沖縄も聴いていたのとはだいぶ違う」と旅の重さをかみしめているこのごろ。

だが、ひるがえって福島県の、いわき市の音楽は、というと。「ニューオーリンズでは朝日が昇る前からピアノの聞こえてくる。音楽なしでは生活が考えられないのだろう、誰も『ウルサイ』といわない」

音楽にすら神経をイラだてる現代人の複雑さ、せちがらさ。「こら、哲也！」のようにはいかない事情が高橋君の周囲にはワンサカ。

けれども、やはり音楽は心の真実。「民謡を劇化できれば…」と夢をふくらませる。アメリカ西部や沖縄の空、海、名もない親切なひとたち。そして音楽。高橋君の目にはギターを通じて得た貴重な体験の一コマ、一コマがいまも鮮やかに映っている。

ミニ額

プレゼント　新緑豊かなキセツ。チョット、オセンチになりそうな今日この頃ですネ。"ホッ"と肩をおろして我に返る時、ふと昔のことが頭をかすめるものです。

横丁の小さな茶店で、コーヒーかた手にとめどない会話をしているヤングも「なに、今週のプレゼントは、ダイコクヤブックスの画材部？」と横目でチラチラみているヤング諸君も、みんなそれぞれに…。

そんな時、この白いミニ額の中から遠い昔をのぞき込んでみませんか。田んぼ一面に咲くれんげの花を両手いっぱいに摘み、日が暮れた幼い日。日だまりの干し草の土手に寝ころんで「人生とは」と考えた日々…etc。

いろいろな思い出を胸にきざみながら、あなたの机の上に白い白いミニ額を。五人の方へ。

＝ダイコクヤブックス提供＝

◇「愛は夢の中に」当選者＝吉田美恵子（四倉・大野中三年・14歳）若林永子（平・平二中三年・14歳）大野和子（植田・学生・15歳）片寄輝男（平・平工高二年・16歳）松崎美枝（平・団体職員・23歳）

◇応募規定▽ハガキに上の民報マーク貼付▽住所氏名、年齢、職業あるいは学校学年明記▽締め切り5日▽発表12日▽あて先は投稿規定に同じ

49・5・29

◇投稿規定◇　今週は単身アメリカへ渡り、アメリカの裏表というか、外国から自分を見直した高橋クンを紹介したが、ヤングは何を求めて生きているんだろう。

ノリタケチェーン
日本陶芸チェーン　いわき店
陶芸食器　武田陶器店
■本店／いわき市平・一町目　☎74—4811～2
■平駅ビル店／3階　☎22—0619

通産省認可（協）日本店装チェーン会員
店舗診断・企画・設計施工
特注備品・室内造作家具
株式会社　家具のスズキ（店装部）
店舗／いわき市平・松ヶ岡公園表入り口TEL・(74)3741
工場／いわき市好間町下好間字渋井TEL・(36)3246

看護婦・家政婦の
求人、求職は
(平)74—2307へ
労働大臣認可
平看護婦家政婦紹介所
いわき市平字南町76

らくらく
メーカークレジット
3回払い～20回払い
カメラ月販（株）加盟店　カワノカメラ店
平・中町・大黒屋近く
TEL・74—7557

普通特殊専門販売
浜通り唯一の修理工場
石城計量社
いわき市平谷川瀬字三十九町
電(74)3468・8059

内科・胃腸科・循環器科・放射線科
山尾内科胃腸科医院
・入院設備あり　院長　山尾昭二
いわき市平字古鍛冶町12の3　TEL・(23)2120

入院随時
井苅整形外科神経科外科医院
院長　井苅義憲
いわき市平字下の町（常磐交通第1営業所東）電(74)—2566

▼脳神経外科▼整形外科
▼胃腸科　▼外科　▼内科
▼麻酔科
大河内病院
院長　大河内一郎
いわき市内郷御厩町折返21の1
電26—2588（代）

山田胃腸科泌尿器科外科医院
小児科　内科　泌尿器科　胃腸科　外科
院長　山田均
副院長　山田静
いわき市平字下川原
市内バス五色町下車
電(74)三〇八三

内科・胃腸科
遠藤医院
院長　遠藤英一
入院応需
いわき市平字長橋町51　電(74)三一一一
（長橋町バス停前）

白木沢産婦人科
院長　白木沢長史
〔入院応需〕いわき市平字月見町51の4
☎(74)八三七五・(23)九四七七

志賀整形外科
院長　志賀柳一
〔入院随時〕
・駐車場あり
いわき市平字銀治町27電
昼（院内）(23)五〇五〇
夜（自宅）(23)五〇五一

若松内科小児科胃腸科医院
若松寿彦
いわき市平字大町二四　電(74)二五〇五

皮膚科
三浦皮膚科医院
三浦正男
いわき市平字材木町（堂ノ前遊園地隣）電(74)四二四七

ペルーの留学生

園芸試いわき支場に

花き栽培に打ち込む

移民の後継者 アマドール・スガノさん

【好きな花き栽培に打ち込み抱負を語るアマドール・スガノさん】

太平洋を渡ってはるばるとペルーから父の故郷である福島県に農業技術を学びに来た留学青年が県園芸試験場いわき支場で三菜、花き栽培の指導を受けている。来日してからすでに一年を過ぎた。初め日本語が話せず苦労したが、いまでは言葉もすっかりおぼえ、楽しい留学生活を送っている。来年三月には帰国するが、それまでに日本の優秀な農業技術を身につけ、本国に帰ってから効率的な農業経営を進めていくつもりだと意欲を燃やしている。

留学生は両アメリカ、ペルーのリマ市チャンカイ町、アマドール・スガノさん（三）で、昨年四月十日日本に渡り、福島県農業短期大学の留学生として入学したが、スガノさんが特に希望していた花き専攻科が同大学にはないため、特別のはからいを受け、いわき支場の講習生となったもの。

スガノさんが留学したきっかけは、数年前木村県知事がペルーのリマ市などを訪問した際、リマ市を中心としてペルー国内には本県出身の移民が多く、農場、そ菜栽培など農業経営で成功している移民者がめたち、経営もすでに後継者に受け継がれていた。リマ市の市長は木村県知事と話し合った際、移民の中には「ふるさと福島の農業経営の進め方」「日本の優秀な農業技術を身につけさせるため後継者を留学させたい」ということも多いということから、てペルーに渡り、山野を開墾しては農地を切り開くという苦労の連続で、現在は十二町のそ菜、花き畑を所有しているが、すべて両親が苦労して畑にしたところという。その苦労した母もいまはなく父だけとなった。男四人、女四人の八人きょうだい、スガノさんは三男だが、兄達皆共同で農業経営に当たっている。

スガノさんも帰国すると兄達と一緒に農業経営に専念することになるが、現在いわき支場で学んでいる花き、そ菜栽培を生かしたいといい、特にリマ市では行われていない花きの球根、盆栽などに力を入れたいと抱負を語っていた。

いわき支場に来たばかりの時は、言葉の不自由さもあったが、千葉事務主任など十一人の職員が一丸となって私生活から言葉のアドバイスまで親切にめんどうをみたかいあって、今では日本語もペラペラ。支場内では〝まじめな留学生〟として評判もよい。

スガノさんの話＝支場の皆さんは私にとっても親切にしてくれる。ここで学んだ農業技術を本国に持ち帰り、一生懸命がんばります。

福島県は父の故郷

もう日本語もおぼえて

話はトントン拍子に進み、県は移民の後継者受け入れ制度を設けた。

スガノさんの両親は伊達郡大玉村の出身。約六十年前に移民とし

〝家庭教師を増員して〟

肢体不自由児親の会で要望

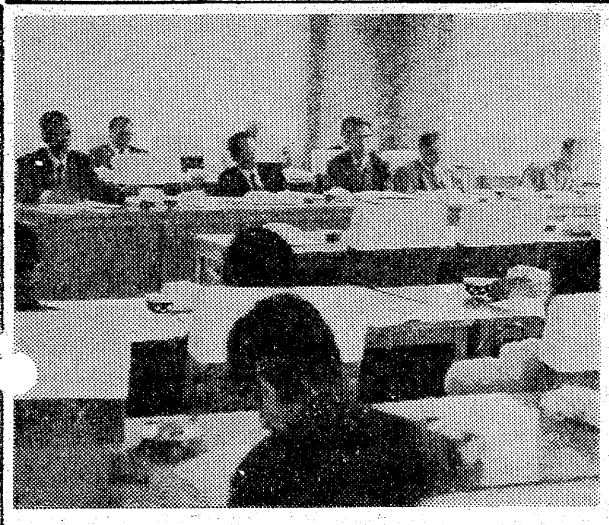

いわき市肢体不自由児親の会（大和田千代子会長、六十人）の四十九年度総会は二十八日午前十時から、市社会福祉センター四階第二会議室で開かれた。

総会には村田朗副会長ら会員二十三人が出席、大和田会長が「身障者を持つ親は、たいへんだろうが、身障者を持っているからといって甘えていてはいけない。子供の福祉を考えるなら、積極的な姿勢であって欲しい」とあいさつした。

続いて、浜児童相談所の佐藤光雄所長らのあいさつのあと、四十九年度の事業計画、予算などを決めた。

今年度は、脳性マヒにより運動機能がマヒしている子供達のために電動カナタイプの使用法講習会、肢体不自由児在宅家庭教師の派遣など十五項目の事業を計画している。このうち、家庭教師派遣について出席者から「市内には肢体不自由児のための家庭教師が四人しかいないと聞いている。もっと増やして」という要望があった。

次に、一般賞賜が行われ「今日の総会に出席しない親が市内にはもっといるはず。連絡を密接に」という意見が出された。市内には約六千人の肢体不自由児がおり、うち五千三百三十四人の所在はつかめているが、あとの六百六十六人はばっきりしていないという。

最後は任期満了（二年）を迎えて役員改選が行われ、会長には大和田千代子さんが再選された。

新役員は次の通り。

▼会長＝大和田千代子▼副会長＝村田朗　遠藤はるこ▼会計監査＝佐藤三郎　水野房子

【市肢体不自由児親の会総会】

盲ろう生が楽しく運動会

平盲ろう学校（鈴木節長校長、四十九人）の運動会は、二十六日午前九時から十一時半まで二十六種目の多彩なプログラムが展開され、ダンス「青空おんど」や障害物競走などの昔からおなじみのゲームが繰り広げられた。

特に、半径十三㍍の中心にボールが立てられて二本のロープがつながり、二つのロープのはしを持って円を一周し、同じようにしている子どもにタッチするという盲学校児童の「円周リレー」、半径四㍍の円の中心にボウリングのピンが立てられ、それを二人一組で反対側から棒でサッカーボールをころがし、ピンを早く倒した方が勝ちというろう学校児童の「ピンたおし」などの独特のゲームを楽しんだほか児童、父兄、職員、保母さん全員が参加しての紅白綱引きではみんなが気持ちのよい汗を流していた。

また、寮に入っている子はお母さんやお父さんに会うのは久しぶりとあって、昼食時には特製の弁当に舌つづみを打つなどして思いきり甘えていた。

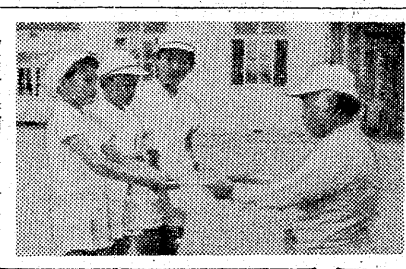

【オリンピック並に表彰台に立つ平盲ろう学校運動会】

小名浜石油埠頭 新社長に副知事

小名浜石油埠頭会社では二十五日株主総会を開き、新社長に折笠与四郎氏（副知事）を選び、[illegible]田厨男常務取締役を再選した。

グリーンベルトに草花移植

常交労青婦部が計画

「若さで社会に奉仕を」と常磐交通労働組合青年婦人会議平支部（吉田公男幹事、部員二十人）は、三十一日午後三時から同平営業所前の平大通りグリーンベルトに草花を植える。

この奉仕は、いわき商工会議所が展開しているキャンペーン「グリーンいわき」の運動に協力し、街の美化とドライバーの心をなごませようと行われるもの。当日は部員が各家庭から持ち寄った菊、サツキなどを植える。

同会議はこれまで街の清掃、交通標識の清掃、種々の街頭募金活動を行っており、社会奉仕に一役買っている。

福島臨鉄の新陣容

福島臨海鉄道では二十二日、株主総会を開き、次の新陣容を決めた。

▼取締役社長＝磯野波▼専務取締役＝薄井好治▼常務取締役＝小野信一（以上再）▼取締役＝大和田弥一　鈴木学　折笠与四郎　志賀正治　北郷徳助　三村勲（以上再）室井健　天沼茂（以上新）▼監査役＝木山茂彦（再）田畑千春（新）

県高校PTA連合大会

6月14日、常磐市民会館

第二十四回県高等学校PTA連合大会は六月十四日午前十時半から常磐市民会館で行われ、最後に山室英男NHK解説委員による『国際情勢の見方について』の講演がある。

磐城丸運サービス会で役員再選

磐城丸運サービス会では二十四日、磐城商工会館で定時総会を開き四十八年度事業報告、決算報告を承認、四十九年度事業計画案、予算案を審議した。役員改選では渡辺金作理事長以下次の全員を再選した。

▼理事長＝渡辺金作▼副理事長＝吉田三郎▼副理事長兼専務理事＝渡辺学▼理事＝菊田重次郎　薗田正　大沢勝雄　根本正枝　渡辺郁夫　若松忠久　鈴木正▼監事＝阿部正男　鈴木春夫　藤堂正二

くらし随筆

バラの花見

後藤一郎

農家の片隅に、ひっそりと古木が植えられているのを見ることがある。その家の主人にきくと、何代前のじいさまが植えたものなど、一本の木でも、その家の歴史をうかがえるものがある。

◇

そもそも植木といえば、子供を育てあげた主婦や、仕事の責任を次代に譲った年寄りが、育てることの楽しみを求めた素材であったものと思うが、最近は若い層へと、ぐんとその幅が厚くなってきたとのことである。

三年ほど前、新築の祝いにと親類よりサツキを一株いただいた。百年以上風雪にあった古木とのことであったので、一日がかりで掘り起こし植えつけたものの、枯れはしないかと心配が先にたち、気をもんだものであった。毎日水をやり、手を加えた結果、季節毎に花をつけ、やっと庭の主としての落ち着きをみせてきたようである。

私は、植木は好きな方なのであるが、なかなか思うように時間がとれず、手入れするよりも植えることの方が主体となり、いつになっても庭木として落ち着かない。

まあ子供の代までには何とか見られるようになるだろうと、気長に構えることにしているのだが、最近は、早起きを励行し、チョコマカと朝七時までを動き回っている。

そのせいかどうか、今年はバラだけは何とかものになりそうな気配で、クイーン・エリザベス、ピースなど、ボツボツ咲き始めた大輪をながめ、梅・桃・桜など、どれも咲かなかったかわりに、バラの花見をしようと、さかんに知人に売り込み中である。

◇

この稿を担当してから、三カ月にわたる雑文にお寄せいただきました感想・ご愛読に、心から感謝いたします。

（食肉販売業務常磐）

開店1周年記念セール　5月29日㈭から6月5日㈭まで

ニューロマンの美　カラフルな夏の色

トミーが大切に心をこめて育て上げた豊かなセンスとバラエティの花ひらくクールな作品の数々

¥10,000以上お買い上げの方にはもれなく記念品を差し上げます

・プレタポルテ（春もの2・3割引き）

・生　地（舶来ものの春もの2割引き）

ミッシーショップ　トミー

いわき市平大通り（南町バス停前）　電74―7764

ご婚礼・ご宴会は

新館大ホールは一〇〇名様

中ホールは八〇名様

新日本間は八〇名様

までのお席がございます

挙式から記念撮影

ご披露宴までご予約承り中

ただ今ご予約承り中

総合結婚式場

内郷会館

いわき市内郷駅前　☎26―3161代

最新の流行をアレンジする

福島信販加盟店

いわきテーラーズクラブ会員

注文洋服専門　大貝洋服店

平・月見町　TEL・㉔7672

市が医師会に具体構想示す

名称は『休日夜間急病診療所』

常時 医師・看護婦を各二人

休日・夜間救急診療所の設置に取り組んでいる、いわき市救急医療確保対策協議会の第二回分科会は二十八日午後六時から平保健所所長室で開き、市から運営方針、診療科目など具体的な構想提示があった。これに対し、医師会は早期開設に異論はないが、構想の内容などを医師会にはかる必要があるとしてこれを持ち帰り、来月下旬に行われる同分科会で医師会の見解を表明することになった。

分科会には行政側から長浦平保健所長、佐藤同保健所次長、坂本いわき市民部長、国井同公衆衛生課長、医師会からは吉田副会長、北山地域医療対策委員長、鈴木洋三同委員が出席した。

【救急医療確保対策協議会】

初め市側から休日・夜間診療所の具体的な設置構想についての説明があって討議に入り、それぞれの立場から意見を述べ合った。

市の設置構想によると、運営主体はいわき市とし、運営の方法は①医師会の協力を得て、市が運営する②医師会に委託して運営してもらうという三つの方法を打ち出している。名称は「いわき市休日・夜間急病診療所」とし、診療科目、診療時間については休日・夜間等の内科系、小児科系の急病患者を対象とする。時間は夜間については毎日午後六時から午前零時までの六時間、しかし日曜、祝祭日は午前九時から午後六時までの九時間。医療要員は常時医師二人、看護婦二人、事務員一人。設置場所は暫定的に市立総合磐城共立病院内としているが、現在同病院が救急病棟として使用している二百三十六・九平方㍍の建物をあてる計画。

問題は開設時機だが、市では医師会とのツメを急ぎ、六月定例議会後の定例議会で議決を得て、できるだけ早い時機に開設したいとしている。

これに対し、医師会側は早期設置の趣旨には賛成だが、医師の派遣方法、看護婦、事務員の配置、診療所の設置場所などには多くの問題があるとしながらも、市民の救急医療確保という観点に立って早期開設できるよう努力したいという意見もあった。しかし、構想は全面的に賛成できるものではなくあくまでタタキ台とし、同案を持ち帰って医師会にはかり、六月二十一日同保健所で行われる同協議会の第三回分科会の席上、医師会としての見解を述べることにしている。

酒飲み運転ひき逃げ

昨夜泉県道で ハイヤーが追跡・逮捕

いわき東署は二十八日午後九時四十七分すぎ、いわき市小名浜字林ノ上一九ノ三、清掃業伊藤清司(㊟)をひき逃げの現行犯で逮捕した。

伊藤は同時刻ごろ酒に酔って普通乗用車を運転、同市泉町滝尻字菅俣二ノ一地内県道を進行中、前方を自転車で走っていた同字清水一二ノ二、土工鈴木力作さん(㊟)に追突、肩の骨を折るなど一カ月の重傷を負わせ、そのまま逃走した。

この事故を目撃した同市小名浜玉川町北二九ノ七、ハイヤー運転手樋村栄一さん(㊟)がハイヤーで約五百㍍追跡、車を停止させて伊藤をつかまえ、駆けつけた同署員に引き渡した。

伊藤はこの日午後七時ごろから自宅でウイスキー約一・二㍑を飲んだと自供した。

春木亭でボヤ騒ぎ

二十八日午後五時十五分ごろ、いわき市平字薬王寺台二七、料亭「春木亭」＝鈴木ノワさん(㊟)経営＝のふろ場付近から出火したが、発見が早かったため腰板の一部をこがしただけで十分後に消し止めた。

いわき中央署の調べによると、火の出る十五分前まで業者がふろ場外側の水道管溶接工事を行っており、この溶接用トウチランプの接炎が腰板に付着、燃え移ったもの。損害はわずか。

又則金からバレる

拾った免許証使用の男

道路交通法違反で三回も反則金を取られながら、拾った他人の免許証で二年間も車を乗り回していた男が二十八日午後九時半、パトロール中のいわき中央署員にいわき市常磐湯本町八仙地内市道で、無免許運転の現行犯で逮捕された。

この男は山形県東田川郡三川町生まれ、住所不定、無職、菅正一(㊟)。

調べによると菅は二年前、茨城県水戸市元吉田町一一九〇、佐藤進一郎さん(㊟)の免許証を拾ったが、たまたま佐藤さんが自分とそっくりだったことから佐藤さんになりすまし、普通乗用車を運転、宮城県内でこれまでに二回、道路交通法違反で反則キップを交付されたが、見破られず、さらに今年になってからも五月初め、同市常磐地内で常磐派出所所員に駐車違反の反則キップを交付されたが、見破られなかった。

菅は無免許がバレるのを恐れて、その日のうちに反則金を納めに行ったが、たまたま土曜日の午後だったため、銀行、郵便局は閉店、しかたなく地検いわき支部に送金した。しかし地検いわき支部では反則金の取り扱いはしていないため、免許証の本人に返送したところ、佐藤さんから同署常磐派出所に連絡があり、菅が佐藤さんの免許証を拾い、無免許運転をしていることがわかった。

このため同署員が連日パトロールして菅を捜していた。

側溝泥ざらいなど5件

市がスピード処理作戦

スローモーだ、責任のなすり合いだと批判されているお役所仕事の悪いイメージを一掃し、市民の苦情や要望をすみやかに処理しようと、いわき市は四十九年度から五百万円の予算でスピード処理制度をスタートさせたが、五月末日までの二カ月間(ただし四月はゼロ)に処理した件数は九件の要望に対して五件とまずまずの成績。

担当課の広報課では「なかったときの状態に比べてグンと効果があがっているはず」と胸を張っている。

この制度は本庁および各支所の窓口に寄せられた苦情や要望のうち、支所長が必要と認めたものについて広報課を通じて総務部長が判断を下し、処理するもので、広報課では①市の仕事だが担当課が二課以上にまたがったりして明らかでないものの担当課が明らかでも予算措置などの手続きが長くなりそうなもの③総務部長が必要と認めたもの―の三点を基本に、問題の早期解決にあたっている。

これまでに勿来地区の共同肥溜の取り壊し、泉駅前ほか三カ所の側溝の土砂さらい、道路修理などをスピード処理したが、作業が終了するまでには担当課との内部協議や業者への委託手続きなどで二週間前後かかっている。それでも、肥溜の取り壊しを例にあげると、これは補正予算に組むとか次年度に回すとかして早くとも半年以上はすえ置かれる性質のもの。以前に比べてかなりスピード・アップが図られていることは評価できる。

処理費は当初一件三万円前後が見込まれていたが、材料の値上げなどを考慮、十万円程度まで引き上げた。

広報課では「きめ細かな市民サービスの一環としてこの制度をスタートさせた。今後もどしどし利用してほしい」といっている。

勿来公民館で成人病検診　いわき市勿来支所は三十日午前九時半から正午まで、勿来公民館で成人病検診を行う。

〝若人の輪〟選考委員会　いわき市青少年課は三十日午前九時から、いわき地方行政連絡室で若人の輪選考委員会を開く。

磐城支所で生ワクチン　いわき市磐城支所は三十日午後一時から二時半まで、同支所で生ワクチン投与を行う。

上平で心配ごと相談　いわき市小川支所は三十日午前十時から午後三時まで、上平新公民館で心配ごと相談を受け付ける。

【横断の訓練をする園児たち】

○小旗を先頭○○○に横断訓練○○○

九品寺幼稚園児

今春四月開園したばかりのいわき市平字九品寺前の九品寺付属幼稚園(遠藤頭道園長)では、二十九日午前十一時から初の〝交通安全教室〟を開いた。

この日は父兄の参観日でもあり、午前十一時から交通安全についてのスライドを見たあと、百二十人の園児らが五月晴れのグランドに集合。実物さながらの信号機を使って、いわき中央署から派遣された交通指導員のお姉さんから〝ホラ、緑色になりましたね。さあー手を高く上げて…〟と黄色の小旗を先頭に道路横断の練習を繰り返し、心配そうに見ている父兄をよそに、よい子達はすっかりマスターして得意顔だった。

交通事故

(28日・県警交通企画課調べ)

	発生	死者	傷者
いわき中央署	4件	0	6人
〃東署	2件	0	2人
〃南署	0	0	0

●平駅から徒歩2分●
江戸前・小料理 みしま寿し
いわき市平字田町　電⑭2915

●平駅から車で10分●
郊外和洋レストラン みしま城
いわき市好間町大利　電㊱3636

自樺の郷(きと)が丘(おか)
第1期開発許可 福島県指令 都第177号
第2・第3期開発許可 福島県指令 都第94号
宅地から建築まで
宅地免許 福(2)第187号
建設業登録 福(わ)1678号
株式会社 第開発
いわき市平字小太郎町1ノ8
電話 (0246)㉒1331代

読者の声

きょうのことば

裸体は美しい限り純潔だと一般に言われている　しかし裸体は純潔な限り美しいと言った方がよかろう

アラン（フランスの哲学者）

旅情慰める駅内川柳板

内郷　近藤　春美

勿来駅に最近いわき川柳連盟の『川柳告知板』ともいえる、川柳が書いてあるコーナーができた。

同連盟の方々が一般に目の触れる場所で、川柳を広く多くの人に楽しんでもらおうとする努力はりっぱであり、多くの人達から共感を呼んでいる。その川柳を声をだして読んでいるご婦人の姿は楽しさにあふれていた。風刺とユーモアに富んだ川柳の数々に、ニヤッと笑って朝は元気づけられ、夕はうっぷん晴らしして一日の疲れを、酒とは別の形で解決してくれる。感じている人は多いのではなかろうか。

このような試みは、熱心な婆方さんが欠けると永続せず、いつの間にか断ち消えとなり、取り払われるというケースが多い。が、いつまでも継続して多くのファンをつくり、全国から乗降客の口コミで国内の名物の一つになる位までがんばってほしい。『俳句』だったか、そんな事例があるのを写真誌『フォト』で紹介されていたのを見たことがある。

『いわき民報柳壇』は、その質、意義ともに当地方の雄であり、推進役をつとめているがファンも多い。地方文化を育てるためにも勿来駅の掲示はすばらしいアイデアである。（教員・30歳）

競輪ファン道の交通規制を望む

平　佐藤　三郎

競輪ファン道路という名の道路拡幅工事が、今、競輪場西入り口前から明治団地に通じる坂道を施工中である。現在、競輪開催時の車、人の流れは大変なもので、これが完成によって周辺の交通混雑はかなり緩和されよう。

心配されるのは、これらの車が団地内をいやおうなしに通ることである。今でも鹿島街道の常交独身寮、ガソリンスタンド、とんかつ大宝前三入り口から出入りしているが、これに輪をかけることになる。住宅団地なので最近はかなり建物が増え、児童や幼児数も多くなっており、安全対策として開催中には特に各家庭では子供達に注意をうながしているのが現状である。

当局にお願いしたいのは、この道路が完成すると同時に鹿島街道への出入り口を一カ所に規制してほしいこと。坂道上からすぐ左折する大宝前入り口道路のみを使用するよう標識により指導し、団地内をみだりに通過しないような方針で望んでいただきたい。まだ同団地道路は市道編入されていないので、規制の障害にはならないと思っている。

（会社員・40歳）

繭生産は150トン目標

昨年より5.5%増収見込む

県いわき蚕業技術指導所はいわき市内の今年度上繭生産計画をまとめたが、それによると百五十トンで前年より五・五%の増収を見込んでいる。蚕期別では春繭が一番多いが、伸び率では晩々秋蚕が前年対比で一八・九%とトップだった。

蚕期別では春蚕が千七百七十五箱（一箱二万粒）で生産量は六万一千三百九十㌔、次いで晩秋蚕が千六百六十二箱で五万五千八百四十㌔、初秋蚕七百十九箱で二万一千五百五十㌔、夏蚕二百四十二箱、七千九百四十㌔、晩々秋蚕百五箱、二千二百八十㌔となっている。

電柱のはり紙公害撤去

東北電力

東北電力いわき営業所は二十九日午前九時から六地区に分かれ本格的な電柱のポスター、ビラはがしを行った。平市街の目抜き通りはすでに実施したので、この日は鹿島街道、湯本、内郷、高坂団地、四倉に六班、五十人がそれぞれ車に七つ道具を乗せて向かった。

のりづけのビラ、チラシは厄介。水で濡らしてやわらかくしてからタワシでこすり落とす手間、ヒマは責任者から費用をもらいたいほどだという。

車内には取りはずしたポスターが呉越同舟で見るみる詰まり、削りとった紙くずでいっぱいになる。見えざる公害源との戦いのようだ。

すでに各党、各後援会には連絡済みだが『ダメだといっているのに、だれかがやってしまった』といずれも無責任な答えしか返って来ない。次回からは市、県、国道工事事務所、電電公社などと、いっせいにビラはがしをやるべく申し入れをした。

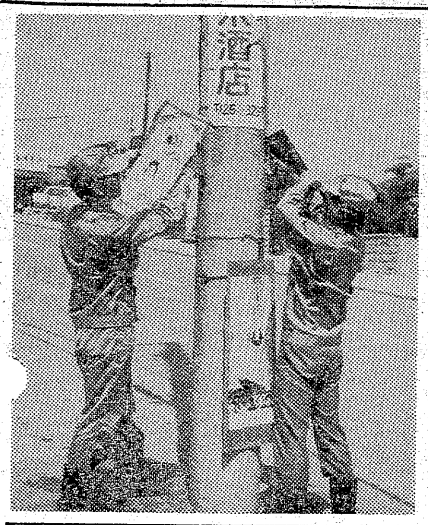

【電柱一本にポスターが三枚】

いわき市商工名鑑を発刊

いわき商工会議所

いわき商工会議所は初の〝いわき市商工名鑑〟を発刊した。二千部。

昭和四十七年九月一日現在の市内商工業者を基礎に作製したもので、①農林水産・鉱業②建設③製造④卸売⑤小売⑥金融・保険⑦不動産⑧運輸・通信・電気・ガス供給⑨サービスの九業種に分類、七百ページに編集したもので、一万四千事業所を掲載した名鑑の総集編ともいうべきもの。

商工会議所合併後初の名鑑作製で、今後三年ごとに改正版を発刊したい考えでいる。一冊五千円（会員は三千円）。

アマ無線技師の養成講習会　常磐公民館では六月九日から八月四日までの毎週日曜日午前九時から「電話級アマチュア無線技師養成講習会」を開く。百二十人が参加。

あすの運勢

小川石洲

五月三十日（木・赤口）

【1月生】去る人を未練がましく追うな、新しい協力者求めよ

【2月生】あせって後悔する暗示がある、冷静に転機を待とう

【3月生】いま一押しの努力が必要、積極的に出て順調に運ぶ

【4月生】何かとトラブルを起こしやすい、控えめを心がけよ

【5月生】直面することに全力を尽くせ、ぐずぐすすれば自滅す

【6月生】情勢は徐々に好転する辛抱し転機つかんで動こう

【7月生】多少の困難あるが前途明るい、努力続けて成果ある

【8月生】目的を達するきざしがある、誠意を持って行動せよ

【9月生】情勢あまくみれば失敗する、十分に検討してかかれ

【10月生】計画どおりになかなか進まない、無理せず転機待て

【11月生】、に走ってつまずく

市況

魚類

【小名浜港】二十九日朝の小名浜港は、巻網の小キワダが出回った。巻網船一カ統二十二トン、底引船十三隻九トン、小型底引船六隻五百㌔

▼小キワダ　一万九千三百㌔　三九三―一九八▼水ダコ　三千五百㌔　一三五―三〇▼カツオ　二千七百㌔　三七五―一五▼サメサガレイ　千三百三十㌔　五〇―一〇▼ドンコ　千㌔　一五〇―一二▼アカジ　九百五十㌔　四一〇―一八〇▼ノドグロ　七百㌔　六〇〇―一七五▼ナメタ　五百㌔　三五〇―一八〇▼ヤナギ　五百㌔　二〇〇―〇一三五〇▼ヒラメ　三百㌔　一三〇〇―八七〇▼アワビ　二百五十㌔　二九〇〇―二八〇〇▼メヒカリ　二百㌔　二三〇▼メヌケ　二百㌔　四七〇―二三五▼ニクモチ　二百㌔　五〇〇―七〇▼カイヤキ　四千百四十二コ　三〇〇―二一五

【江名港】まとまったものなし

【中之作港】一本釣船三隻三十五トン▼カツオ　三万五千㌔

野菜

▼白菜二〇―一〇▼ニンジン二五〇―一〇〇▼ゴボウ八〇―二〇▼ネギ一〇〇―三〇▼玉ネギ四五―四〇▼キュウリ一三〇―三〇▼ナス二五〇―二〇〇▼キャベツ二〇―七▼ジャガイモ二三〇―三〇▼ササギ九〇〇―七〇〇▼サヤマメ四〇〇―二〇〇▼トマト一七〇―五〇▼タケノコ三五〇―三〇▼ピーマン二五―二三▼モヤシ二五▼シイタケ七〇〇―四〇〇▼根ショウガ四〇〇―三五〇（以上㌔）▼大根四〇―五（本）▼ホウレン草二五―三▼菜類一〇―一▼カブ三〇―一五▼ニラ一五―五五▼春菊一五―三（以上束）▼カリフラワー八〇―二〇▼玉子一九―一二（以上コ）

果物

▼リンゴ二二〇―四〇▼夏ミカン一〇〇―五〇▼スイカ二五〇―一八〇▼バナナ一五〇―一三五（以上㌔）▼イチゴ七〇―四〇（カップ）▼メロン一二五〇―九〇〇（箱）

（丸平青果市場調べ）

みんぽう映画案内

※【平】

☆ひかり座（六・〇〇）ドーベルマンギャング（七・二五）ドラゴン危機一発（↓21日）

☆聚楽館（五・一五）続・フレンズ（七・〇〇）ロミオとジュリエット（↓23日）

☆平東映（七・一〇）ボディガード牙（八・四四）ゴルゴ13（一〇・二六）実録安藤組・襲撃篇（↓31日）

☆平東宝（四・二〇）チョットだけよ金貸集合（五・五五）涙のあとから微笑みが（七・二〇）朝やけの詩（↓31日）

☆アポロ座（五・五二）激突！（七・一七）ロイビーン（↓7日）

☆名画座（六・二五）五べんの椿（↓31日）

☆平ロマン劇場（六・一九）女淫の館（七・四八）乱行！女子学生寮（↓4日）

※【常磐】

☆三函座　ためいき　人妻残り火　愛戯お仕込ごと（↓4日）

☆国際　赤ちょうちん　神田川（↓4日）

☆磐城座　OL日記・濡れた札束　馬性陰獣　女遊び初体験（↓4日）

☆金星座　まむしの兄弟・二人合わせて30犯　女囚やくざ（↓31日）

☆銀星座　スコルピオ　残酷課の魔境（↓7日）

※【植田】

☆うえだ館　御用牙・鬼の半蔵やわ肌小判　鬼輪番（↓4日）

☆中央館　女風呂色ざかり　不倫交情　夜の仕置人（↓4日）

☆菊多館　非情学園ワル・学生やくざ　聖獣学園　不良少女マコ（↓31日）

求人案内

平職安調べ　22日現在

【県外】◇男子＝▽製造工10　八王子　18～54歳　九万四千六百円▽作業員5　東京　20～50歳　十万～十三万円▽化学プラント1　同　18～25歳　七万七百～八万六千九百円▽機械保守1　木更津　18～40歳　七万二千七百～九万六千六百円▽製菓工3　東京　16～30歳　五万八千～六万六百円▽コンクリート工2　立川　18～45歳　六万六千百～九万五千六百円▽圧延工5　東京　20～45歳　五万四千六百～七万九千六百円▽運転手3　同　18～35歳　六万百～七万三百円▽製造工5　同　18～24歳　五万八千五百～七万五千円

◇女子＝▽準看・看護婦3　東京　18～45歳　五万七千百～十万四千九百円▽給食婦1　同　35～50歳　六万五千～七万円▽事務員3　同　18～30歳　五万七千円▽キャディー5　取手　16～35歳　九万～十万円▽医務・事務1　東京　18～25歳　四万八千～五万円▽デパート店員1　同　18～30歳　五万六千～八万五千円▽包装工3　同　15～21歳　五万二千五百～五万八千五百円

【本所取り扱い】▽布団カバー縫製＝三人、一枚四〇円、個人▽リード線加工＝一〇人、一〇〇本当たり九〇円より、個人▽人形組み立て＝二〇人、一個四円より、グループ、個人▽人形ミシン縫製＝一〇人、工賃各種、グループ、個人▽婦人服縫製＝一〇人、工賃各種、グループ、個人

【常磐支所取り扱い】▽人形組み立て＝一〇人、一個四円より、グループ、個人▽和服仕立て＝三人、工賃各種、個人▽紳士服まとめ＝一〇人、一枚二〇〇円より、グループ

【勿来職安取り扱い】▽紳士ズボンまとめ＝一〇人、一本一五〇円より、グループ▽人形組み立て＝一〇人、一個四円より

【平職安磐城出張所取り扱い】▽紳士服まとめ＝一〇人、一枚二〇〇円より、グループ▽時計バンド組み立て＝一〇人、一本二〇円より、グループ、個人▽ビーズ刺しゅう＝二〇人、一枚二七〇円より、個人。

内職案内

28日現在・内職センター

いわき民報案内広告

⊙…一ダン四行　一二〇〇円
⊙…同一広告五回以上掲載は一割引き
⊙…お申し込み、お問い合わせは本社営業局広告部
電㉓一六六六代＝支社、支局、いわきPRセンター＝電㉓〇六九〇＝へ

家屋

アパート▽六畳、三畳▽台所トイレ付き▽日当たり環境良▽場所＝平・胡摩沢▽連絡先＝電㉔二〇一二

高級アパート▽新築六畳四畳半台所六畳▽ガスぶろ水洗トイレガレージ付き▽平谷川瀬字三十九町▽連絡＝電㉔二三五二

貸家一戸建て▽六畳六畳四畳半▽台所バストイレ付き環境良駐車可▽場所＝平下平窪・児童公園先▽連絡＝電㉔二八〇二

貸家一戸建て▽六畳六畳四畳半▽台所トイレふろ物置付き▽駐車可▽賃二万二千円▽場所＝平二中東がわ▽電㉔三八五八

新築貸家一戸建て▽六畳六畳四畳▽食堂兼台所▽バストイレ付き・駐車可▽場所＝平中塩▽連絡先＝電㉔六八五六

新築高級アパート▽六畳六畳四畳▽DK水洗トイレガスぶろ付、駐車可、電話便有▽場所＝平・鎌田▽連絡先＝電㉔七三二三

新築マンション▽平駅五分▽六畳六畳四畳半キッチンセット洋服ダンス付▽水洗トイレバス▽駐車可▽電㉓〇五一五

アパート新築▽六畳三間DK▽場所＝平倉前県道面平三小西側▽連絡先＝電㉔五六九一

雑件

譲るチェンバロ（スピネットタイプ）新品▽古典音楽愛好家の方、演奏家の方に▽二台限り▽連絡先＝電㉔二五一三

募集

営業部員・女子従業員・マイクロバス運転者▽若干名▽委細電又は来社・湯本温泉白鳥湯本ヘルスセンター電㉔三五六六

庶民金融

低利・敏速
お気軽にご来社下さい
福島県庶民金融業協会会員
杉山商事
平・十五町目一六（佐藤事務所2階）電㉓四四一四

女子社員急募
写植オペレーター・和文タイピスト各若干名
◉経験1年以上でファイトのある方を望みます（残業はありません）
◉全祝日休み月1回土曜休み年間休日80日
◉高給優遇・詳細面談
いわき市平谷川瀬字明治町25
株式会社　平和印刷所
TEL・74―6776

急募
男子社員　数名
職種＝営業および運転
年齢不問　普通免許証要
給与＝高給優遇　委細面談
丸善本店
内郷高坂町一丁目59―8
電26―2968

収入は努力次第
チリ紙交換運転者
株式会社仙昭いわき▽㉔四七三八

ウエイトレス▽一名▽各種保険あり▽委細面談▽いわき市平・田町キッチン『すが』電㉔二九三九

ウエイトレス募集
委細面談　いわき市平字大町『コーヒーの店・ラベ』電㉓二七六七

バーテン・ホステス（パート可）高給優遇委細面談▽近日開店▽演歌バー・ともしび・平田町電㉓二六七〇夜㉓一六八〇

計算機なら明和商販
平・五町目　電（二三）〇五九七

牛豚肉問屋
配達敏速
合資会社　伊東牛肉店
本店／平・六町目　電㉔4753
平駅前　電㉔3180
支店／平大通り　電㉔5510
電㉔8314

料亭いま田
いわき市平字中町二三　電㉓一六一三

はる
いわき市平字田町（紅小路）電㉔三一六五
『はる』は皆様の静かな憩いの場！

三越商事株式会社
信用第一
平・佃町　電23―1630
中小企業・商店
手形割り引き
その他
ご相談に応じます
平駅　6号国道　NHK　小名浜　常交本社　三越商事

三越建物
県知事（48）8130
新しい住まいの相談所
平・佃町　電22―2417
快適な
お住まいを
お届けするのが
当社の
モットーです
設計・施工・資金まで
お気軽にご相談下さい

三越不動産ガイド
県知事（1）第509号
土地の未来と共に進む
平・佃町　電23―7184

売地	平 郷ケ丘近	165平方㍍（50坪）	住宅地適	3・3平方㍍5万
売地	草野 旧国道沿	281平方㍍（85坪）	住宅地適	3・3平方㍍4・5万
売地	平 明治団地	314平方㍍（95坪）	住宅地適	3・3平方㍍4・8万

仲介