夕刊
いわき民報
いわき市平字田町53ノ7
いわき民報社
◎ 振替口座（郡山）4028
本社 0246 ㉓1666
小名浜支社 0246 ㉒3560
常磐支局 0246 ㊷2380
勿来支局 02466㉒2903

斎藤栄三郎氏の
経済講演会

景気回復は10月から

市民は衝動買い慎め

雨の中聴衆千人入場

51年は『高原景気』に

本社主催による経済講演会は、三十一日午後六時過ぎから平市民会館大ホールで開かれ、あいにく雨が降り続く一日だったが聴衆がぞくぞくつめかけ、開会時には約千人にも達する盛況ぶり。講師は、経済評論家として知名度の高い斎藤栄三郎氏で『激動する経済危機をどう乗り切るか』と題して講演、〝十月まではどん底景気、それから二年間は上向き、五十一年には高原景気になろう〟とユーモアを交じえての講演に、会場は爆笑や拍手にわいた。

＝講演内容は2面に＝

三十一日朝東京を発ち、会津若松市と郡山市で講演会を開き、その足で来市した斎藤氏は、本社主催の講演会に出席したあと、午後七時五十二分平駅発の急行〝そうま〟1号で帰京するという忙しさ。この日は、あいにく朝から雨が降り続き、梅雨を思わせるような日だったが、夕方から雨も小降りとなり、マイカーやハイヤーで乗りつける人達が目立ち、とくに昨年秋の石油危機以来、狂乱物価に悩まされて来た市民にとっては、これからの経済がどうなるのかと大きな関心を寄せている時だけに、代表的な経済評論家である斎藤氏の講演を聞こうと、開会前には一般市民や主婦、若いサラリーマン、OL、学生など約千人がつめかけた。

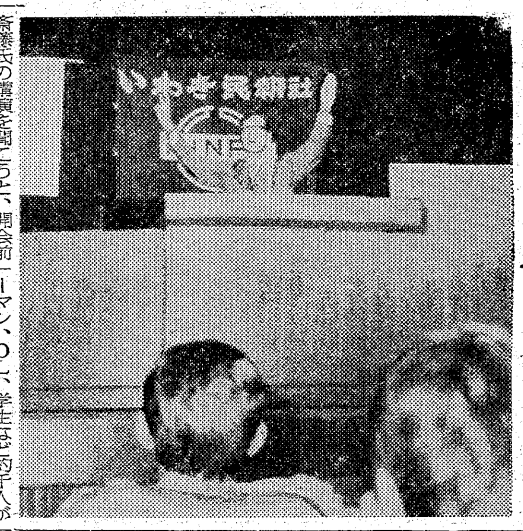

【斎藤栄三郎氏の講演】

海水浴場の汚染調査

三保健所が7カ所で

いわき市内の三保健所は海水浴シーズンに先がけ、沿岸の海水が汚染されていないかどうかを調べるため七日、市内の七海水浴場の海水をサンプリングして水素イオン濃度、油分、大腸菌群などを検査する。

サンプリングする海水は各海岸から深水一・五㍍の地点で午前と午後の二回採取するが、検査の対象となる海水浴場は、昨年の入り込みが五万人以上のところ。

それによると波立、四倉、薄磯、豊間、二見ケ浦、永崎、勿来の七海水浴場。

囲碁大会 いわき市平字紺屋町のいわき囲碁クラブでは、二日午前十時から囲碁大会を開く。参加自由。

今日暑さの中に衣替え

午後六時過ぎに開会。まず主催者側の、本社社長野沢武蔵氏があいさつに立ち「今日は一日中雨が降り続き、しかも三十一日という月の終わりの忙しいところをお集まりくださいまして、本当にありがとうございました。日本の経済は石油危機以来、狂乱物価が続き、しかも高賃金時代を迎え、さらには電気料金の値上げなど一般物価に及ぼす影響が心配されています。こうした時に当たって、経済評論家の斎藤栄三郎氏を招き、『日本経済はどうあるべきか』についてお話をうかがうことになりました。斎藤氏は、これまでにも何回か来市されておられます。大正二年生まれの江戸っ子で、早大商学部を卒業後、日本経済新聞社に入社、上海、シンガポールなどの支局長をつとめたことがあるジャーナリストでもあり、またNHKやTBSの時事放談でもおなじみの方です」と斎藤氏を紹介。

演題に立った斎藤氏は、ユーモアたっぷりに講演、次の点を強調した。

今度のインフレは世界的なインフレも大きな原因の一つではあったが、国民の衝動買いもさらに拍車をかけた。だがこのどん底経済も十月ごろまでで、十月以降は景気が上向いて来ると思う。中小企業に対する国の予算は、わずかに〇・四％である。農林関係が一〇％なのに、これでは少な過ぎる。少なくとも一〇％以上は回すべきであり、税も不公平過ぎるし、これも改善の必要がある。また現代の教育も変えなければならない。

今は世界的インフレ

税の不公平を改善せよ

本日10ページ

才言

▼…小名浜港の東側に突き出ている三崎公園の近くにある『平の磯』で、文政年間の石碑が漁民の手で発見された。この付近では昔から気候がよく、樹木がうっそうと茂り、半農半漁の人たちが集団で暮らしていた。こんど発見した碑も百五十年前の先人たちの生活を知るのに貴重なものになる。大切に保存と決まって〝海神さま〟もさぞご満足だろう。

▼…五十三歳になる会社員が無機水銀中毒で労基署が職業病と認定した。水銀中毒による職業病は市で初めてだという。水銀中毒といえば、あのイタイイタイ病を思い出す。たとえ職業病が認められても、病気は軽くならない。なんともお気の毒な話である。幸いにこの人は、職場復帰もできるというから不幸中の幸いである。

しゃくなげ
あすの日曜日は
大黒屋・今年の夏のテーマは
こころ豊かな一
My Summer Life
大黒屋デパートが協力する
よい子のための
世界動物博本日から堂々開催！
●1階受付カウンターで入場券を販売しております
大黒屋は心と心のふれあいを大切にします
大黒屋

ご家族おそろいで大黒屋デパートでお楽しみ下さいませ
初夏のお買得大作戦
好評開催中!!
'74ブドー ムウムウ発表会
■2階婦人服売り場
今年もムウムウのシーズンになりました
真夏の一瞬を思いきり楽しむ本格的リゾートファッションです
■ロングでは 花柄プリントドレス中心（サイズ9号・着丈140㌢） 6,900円から
■ミニドレスでは 細かい花柄やかわいいアニマルプリント（サイズ9～11号・着丈82㌢） 4,300円から
ジャックニクラウスウエア
レジャーウエア 旅行にスポーツに「ニクラウス」のセーターを……
■2階紳士服売り場
●ハイネックセーター（ポリエステル50%綿50%）…3,200円
●ポロシャツ（ポリエステル50%綿50%）…3,500円
●プリントシャツカラー（ポリエステル50%綿50%）…4,500円
しゃくなげ

斎藤栄三郎氏の経済講演内容（上）

三十一日夜、いわき市平市民会館で行われた本社主催の経済講演の主な内容は次の通り。

私は三十二年間ジャーナリストの生活を送りましたが、TBSの時事放談は十七年も続いています。こんなに続いている番組はほかになく、視聴率が高いわけですが、これより視聴率が高いのはNHKの時報です（笑声）。

さて経済問題ですが、定額の利率が年六分二厘五毛、これに対して小売物価の値上がりが一割五分。利率の二倍半にもなった。田中総理はインフレではないというが、小売物価が金利以上に上がった場合をインフレというのであり、この場合は明らかにインフレと言える。

金利上回る小売物価
インフレの様相濃厚に

その主な原因は世界もインフレだったことが挙げられる。昭和四十六年八月十五日、ニクソンがドルを金と交換しないと言い出した。アメリカはベトナム戦争に千五百億ドルも使い、その半分が世界に残っている。アメリカが持っている金は百億ドルしかないから交換できないわけだ。だから各国はドルをダイヤや油などに替え、そのダイヤが四倍に、油が四・五倍にもハネ上がり、日本は輸入インフレとなったのです。その日本は三十二兆一千億円の金をバラまいた。これは大変な金だ。一万円札で積むと富士山の高さの九十五倍の高さになる。そこで財界では鉄とか銅とかを買いあされば、一般家庭でもトイレット・ペーパーから洗剤、果ては塩までも買いためした。塩はそんなに使うものではないのに、これではどうにもしようがない（笑声）。私が旅行にいった時、旅館の女中が〝買いためした方が良いでしょうか〟と聞くので家族は？と聞くと一人だという。それでは必要はないというと〝実はトイレット・ペーパーを一年分買いました〟という返事。普通在庫は一カ月分あれば十分であり、トイレット・ペーパーなら一カ月に五本、石けんはいくら使っても三個あれば良いし、それ以上使うとしたらそれは異常体質だ。こうした衝動買いがインフレを増長させた原因にもなった。

日本列島改造は必要と思う。日本の工業は表日本に七五%、裏日本に二五%あるが、その工業を過疎地帯の裏日本に移そうというわけで賛成である。だが、政府は二十二兆一千億円の金をバラまいた。これは大変な金だ。一万円札で積むと富士山の高さの九十五倍

炭鉱離職者20人に春
井上工業福島進出　委託訓練の全員就職

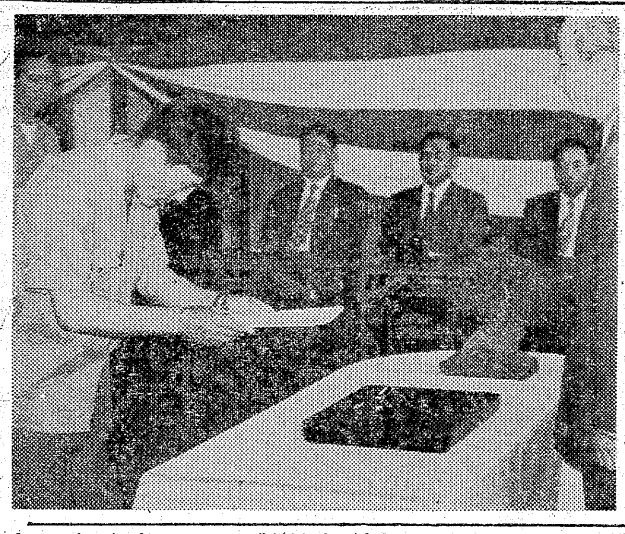
【井上工業での訓練修了式】

内郷総合高等職業訓練校はバフ（羽布）研磨科（ステンレスの研摩）生の訓練をいわき市常磐岩ケ岡町、クリナップ常磐工業に委託していたが、五月三十一日、三カ月間の速成訓練が終わり、同市常磐水野谷町、井上工業鹿島工場内で修了式を行った。

同訓練校にはバフ研磨科がないため、この委託訓練となったものだが、修了生二十人は一日から井上工業に入社し、同工業で製造しているステンレス浴槽製造などに、訓練で得た技術を駆使して第二の人生をスタートすることになった。

修了式には井上工業関係者をはじめ、清水義夫職訓校長、平山保平職安指導官、二瓶利夫雇用促進事業団仙台支部班長らが出席、同市常磐上湯長谷町湯台堂一〇三、元採炭夫石島一二さん（三七）が「今までに学んだ技術を生かして、しっかりやっていくつもりだ」と力強く答辞を述べた。

修了生のうち最高年齢者は同市内郷高坂町桜井九三、元機械夫佐々木秀雄さん（三七）で、修了生の平均年齢は四十二歳と高齢者が多い。

井上工業系列会社では四十六年四月の常磐炭砿の閉山以来、一貫して炭鉱離職者の再雇用に努力しており、常磐鹿島工業団地に設立した同工業鹿島工場の従業員も、新採用の修了生二十人をはじめほとんどが炭鉱離職者。同工場は六月二十日までに設備設置を終え、製品製造を開始する。

市牧野組合連協で総会　いわき市牧野組合連絡協議会（合津義雄会長）に三日午後二時から市社会福祉センターで総会を開き、過年度報告、新年度予算・事業を審議したあと役員を改選する。

男女ソフト県大会
20チームが三会場で対戦

第二十回、二十六回全日本一般男子、女子ソフトボール大会県大会は、県内から男子十六チーム、女子四チームが参加して一日午後一時半と三日午前九時から、小名浜製錬所、新日本化学小名浜工場、磐城市民公園運動場で別記の組み合わせにより開かれる。

久之浜小などで結核健康診断　いわき市久之浜・大久支所は三日、次の通り一般住民結核健康診断を行う。▼午前九時半～正午＝久之浜二小▼午後一時～二時＝猪狩忠一さん宅前▼午後二時十分～三時＝根本利美さん宅前。

男子
- 十條製紙勿来
  - 白鷺通信都山
  - 都山自衛隊
  - 松下電器福島
- 開成
  - 小名浜製錬所
  - 上保原球友
  - 牡丹クラブ

女子
- 保原クラブ
  - たちばなクラブ
- 松下電器
  - 十條製紙
- オール日本大学都山
  - 田人クラブ
  - 都山市役所ロートロズ
- 保原クラブ
- レッドベアーズ
- 右板下クラブ
- 日本化学都山
- 常磐共同火力

株式・前場

本日の市況は活況のうちに続伸場面となった。朝方は石油、化学の出遅れ、海運、含み資産株の一角などが買われた。反面、鉄鋼、電電などの大型株や、昨日株価規制が発表されたトキコ、鶴場工などは波乱含みとなっていた。後半にかけ郵船中心の海運株が一段高となったほか、住友鉄、三井金といった非鉄株も値を飛ばしていた。来週の注目株は新日鉄、郵船、サンノ。

高い銘柄は郵船九円、グンゼ十二円、日石十一円、昭石二十円、住友鉱七円、三井金十三円、日通五円、商船十四円。

安い銘柄は松下四円、東圧五円、川鉄五円、鶴場工三十二円、科研化十円、重工四円。

【地元銘柄】クレハ二百七十四円、化成二百五十七円、常陽銀二百八十三円、七十七銀四百二十円、東邦銀三百十五円、常磐興百八十六円。

ダウ平均は十四円八十八銭高の四千七百八十七円五十四銭。出来高四億株。（平・水戸証券調べ）

会と催し　2日

【平市民会館】▽箏曲演奏会（9時）▽平おかあさんコーラス15周年記念演奏会（13時30分）
【勿来市民会館】▽大和田弥一後援会発会式（13時）
【平公民館】▽水石万部婦人会総会（13時30分）
【常磐公民館】▽身障福祉総会（9時）▽常磐青協総代会（9時）▽モダンバレエ例会（9時）
【磐城体育センター】▽演奏会（10時）
【しゃくなげ会館】▽東芝電子レンジ・押阪忍と一緒に試食しよう（9時）
【草野ホール】▽金成キミ個展（10時）
【いわき産業会館】▽田中カメラ店写真教室（9時）

※3日――
【平市民会館】▽演劇教室（グッド・ラック）（9時15分）▽産炭地域進出企業連絡会総会（12時）▽中・高校校長及び指導主事企業視察研修会（14時30分）▽労働学校（18時）▽茶道裏千家淡交会いわき青年部（18時）
【平公民館】▽中教研英語部会（13時30分）▽平民踊会（13時）▽華道サークル（13時）▽詩吟サークル（18時）
【常磐公民館】▽若者サークル（18時）▽民謡サークル（13時）
【磐城体育センター】▽着付け教室Bコース（10時）▽着付け教室Cコース（18時）
【しゃくなげ会館】▽東亜火災（11時）
【草野ホール】▽金成キミ個展（10時）

あさってのお停電
▼植田地区＝（12時～13時）東田町、金子平、塩田

天気予報
玉半提供 ☎五〇三二
（小名浜測候所調べ）
【今夜】南の風、曇り時々晴れ。
【明日】南の風、曇り。日中晴れ間出るが、にわか雨の降るところもある。
【あさって】南の風、晴れたり曇ったりだが、にわか雨の降ることがある。
【海上】今夜、明日、あさっても波、うねりがやや高く、霧のため見通しが悪くなるため注意。
（濃霧・波浪注意報継続中）

あすの暦
6月2日（日）
旧4月12日　暦　負
曜　先　17
出　4:50　入　19:24
出　18:04　入　20:46
月　19:20　月　19:15
満　20:15　潮　20:54
干　8:19　干　19:54

訃報

父吉田祐三郎は病気療養中のところ薬石効なく五月三十一日午後四時十五分死去いたしました　ここに生前のご厚誼を深謝し謹んでご通知申し上げます

追って告別式は六月三日午後一時から平字長橋町の妙源寺で執り行います

昭和四十九年六月一日
いわき市平字鍛冶町一〇

喪主　吉田誠吉
男　吉田元彦
妻　吉田いね
親類代表　吉田トク
友人代表　牛久英

全　吉田屋呉服店

きょうはところもがえ花ぞのメニューかわらず【日曜定休】たいら新田町㉓三〇八四
花ぞの

今がチャンス！（例）
住宅金融公庫 250万
＋
提携住宅ローン 300万
＋
自己資金 250万
計800万円
株式会社 鈴広建設 住宅部 電74－3934

「きむらえんの」「お抹茶・玉露・煎茶」
茶の本村園
本店／いわき市平・五色町 電七四－五七〇四
駅前店／平駅前白銀町大通り 電七四－六一一一

豪華な大ホールで結婚披露宴会を！
◆お膳、お酒（ビール）三、五〇〇～五、〇〇〇円（税込み）
◆立ち食いパーティー一、五〇〇～二、〇〇〇円（税込み）
※会場予約受け付け中　※駐車場あり
ホテル まるいち　常磐湯本町三函　電㊸三七六二代

髪の毛が気になる方に
高級発毛促進剤
ヘヤークロン
いちだんと効き目が増した
75ミリリットル 1,800円
150ミリリットル 3,000円
理・美容器具総合センター
有限会社 よしみ商事
平・尼子町2の5　TEL・㉔8466

昆布生そば　自家打ち新麺・味
新扇屋そば店
※駐車場設置
平・大町　電㉔三三九二（みなさんくいに）

金子提灯店
いわき市平字才槌小路一　電七四－七七八一

プランデー入りの名菓
全国地方発送承ります。
シェリブラン
本舗の松月堂　レストラン松月
IWAKI TAIRA
平銀座店／平駅ビル店／小名浜店／大黒屋店
イトーヨーカドー店／植田店／湯本店

縁は異なもの
世の中の人間関係や出合いはまこと不思議なもの。これは、なにも人間関係だけでなしに懐かしい味とのめぐり合いにもいえること。
■田舎仕立てのふるさと料理【鯛ばた定食】
夢ごたえ　花乃木
いわき市平駅前中央通り（藤田ビル）2階　電話23－七一八九

牛舎　朝鮮料理講座　8
焼肉　その4
ロース、カルビは焼肉の代表的なものです。カルビはアバラ肉を言いますが、その脂身が焼けるとタレとマッチして芳しい匂いと味がするのです。特に骨付きカルビは骨ごと肉のかたまりを焼くのですから丸かじりすると焼けた部分とレアーの部分が入りまじり焼肉の真髄を味わうことができます。万遍なく焼きながら最後の骨膜の部分まで食べられます。
☆焼肉定食始めました　500円（休日除く）
焼肉・朝鮮料理　牛舎
平字白銀町10　TEL・22－1055

越　フジコシ
早く泥をはけせいせいするぜ
浅利やハマグリの砂をはかせるには塩をごく少し加えた水にひたひたにつけ暗い所に半日くらい置けばOKしじみは真水で結構です
浅利（一パック）一〇八円
ハマグリ（一〇〇㌘）五五円
しじみ（一パック）九八円
ほたて貝（一パック）二三八円
赤貝（一〇〇㌘）二〇〇円
（平店本館一階売り場）

高卒就農わずか17人

将来は後継者ゼロの恐れ

いわき市内の農家では農業の後継者不足が深刻な問題となっている。現状のままだと数年後には農業後継者がほとんどいなくなる。これは農業後継者でありながら、義務教育、農業高校を卒業しても農業をきらい、他産業に就職する者が目立って多くなったためだ。

県いわき農業改良普及所の調査によると、三月に学校を卒業し、後継者として就農したのは男子十二人、女子五人の合計十七人。昨年は三十二人だったから、四四%の減少。今後もこの状態が続けば十年後にはゼロという恐ろしい推測もなりたつわけで、脱サラやUターンを待つばかりという。

四日、市庁舎で行われる新規就農者激励会の該当者は十七人だが全員が必ずしも農業に従事するとは限らないと、関係者は農業後継者確保対策に頭を痛めている。

無医村で無料検診

"歯の衛生"作品を募集

歯の衛生週間は四日から十一日までだが、いわき歯科医師会（市川文雄会長）では期間中の一環行事として、広報車を繰り出し、市民に歯の衛生を呼びかけるほか、市教委と共催して児童、生徒を対象に関する図画、ポスター、書写の作品募集を行う。また、無医地区の児童、生徒の無料検診など期間中は多彩な催しを行う。

広報車による市内巡回では「歯みがきの励行で歯はいつも清潔にしておくこと」などを書いたチラシを市民に配布する。市教委と共催で行う作品募集は図画、ポスター、書写の三部門で入賞者は表彰される。さらに虫歯にかかっている児童、生徒の少ない学校を選び「よい歯の学校」として表彰する。

一方、無医地区学童検診として川前小中学校、桶売小中学校、小白井小中学校の児童、生徒の無料検診を行う。

歯の衛生に関する正しい知識の普及では、高坂小、湯本一小を選び、児童に正しい歯みがきの仕方を指導する。

四倉民踊クラブで例会　四倉民踊クラブは二日午後一時半から四倉公民館で例会を開き「秋田おばこ」と「相馬カンチョロリン」の練習を行う。

労働安全週間説明会　いわき労基署では十二日午後一時から、平市民会館大会議室で、七月一日から始まる労働安全週間についての説明会を開く。

商店街

▽家具五百点大処分＝小名浜名店街の永木家具では五百点大処分を2日まで。

▽G線平和通り店営業再開＝平字十五町目「G線平和通り店」は休業中のところ、31日から営業を再開。

▽盛況御礼＝マルト小名浜店で売り出しを2日まで。

▽ブラジルで3・4連休＝いわき民報ビル2Fレストランブラジルでは従業員慰安旅行のため3・4日連休。

▽二楽会館で総入れ替え＝植田町台町通り会館では30日から最新型機を総入れ替え。

100円店

六月は、いろいろと行事が多い。気象記念日（一日）計量記念日（七日）時の記念日（十日）などあるが、そのうち制定された年が、いちばん古いのはどれか。気象記念日は昭和十七年に制定された。計量記念日は昭和二十六年の現行の「計量法」公布にもとづくもの。時の記念日は大正九年に制定された◆というわけで、正解は時の記念日だが、この時の記念日の起源は、日本書紀によると、天智天皇が即位されて十年目の西暦六七一年に漏刻（ろうこく＝水時計）を築き、人びとに時を知らせた、とある。その記念すべき日が四月二十五日＝太陽暦の六月十日。漏刻がつくられたところは大津京。これにちなんで、滋賀県大津市・近江神宮境内に、時計博物館が建造されている◆ことには日時計、香時計、枕時計ほか珍しい時計や和時計を中心とした関係文献がたくさん揃ってある。昔の漏刻をしのぶ水時計が、日本・スイス修交百年を記念して、昭和三十九年にオメガ社が寄建・寄贈。人類初の月着陸に同行した時計とまったく同じもの◆漏刻がどこまで正確であったかはわからないが、水を絶やさないように費やされた労力はたいへんなもの。専任の人びとが交代で四六時中見守り、水を補充していたはずだからである（サンデー毎日から）◆日本よりはもちろん中国の漏刻起源は古い。専門家の研究家によると、原理は秦の始皇帝ごろ開発され、紀元二世紀に水力によって天球を動かす渾天儀を造り、漏刻の原始形を造ったことが晋書巻十一の天文志にでている。それと比べて、今日の腕時計のなんとすばらしいこと。小さな電池一つで一年間動き続け、テレビを通じてユリ・ゲラーが超能力を出すと、電池がなくても始動するんだから？

（龍人）

剣の天地（270）

池波正太郎 作
中一弥 画

帰国（四）

『これは、わが子の遺言ではあるが、大胡の城主・上泉秀胤の遺言でもある。ちがうかの』

『ま、まさに……』

『主の遺言をまもるが、家臣の道ではないか』

『はあ……』

『又左衛門。よう聞かれよ。いまここに、自分が大胡へもどり、ふたたび城のあるじとなってみても、為（な）すことは同じじゃ。この戦乱の世に、大胡の一城が、どのように我身をまもるかは、わしがしても、そこもとが考えても、同じことではないのか……』

『なれど……』

『いまのわしは、もはや、戦国の将としてのちからをうしなっているのじゃ』

無責任だと家臣たちはおもうであろうか……。

（なれど、そのとおりじゃ）

と、おもわざるを得ない。

伊勢守は、いま、一個の剣士としての自覚しかもっていない。

このような伊勢守が大胡の城主にもどったとして、そのために、すべてが、よい結果を生むことになるはずがない。

『千丸は、何歳に相なったろう？』

『十八歳になられました』

『ふうむ……』

大胡の城で見た千丸は、半年の間に、（見ちがえるほど……）の、成長を見せ、凛々（りり）しげに、伊勢守へあいさつをした。

また男子をもうけていなかった常陸介は、千丸を、わが弟のようにおもい、親しく懇悃（くんこう）をあたえていたそうである。

常陸介の遺言は、ごく短いものであった。

『……われの跡目を、千丸につがせよ。かまえて、父上を引きもどしてはならぬ』

と、いうものである。

伊勢守は、遺言を筆記した紙片を凝視した。

紙片ほくろずみ、血痕が付着している。

これは、筆記をした伊豆原蔵人の手についていたものか、または、常陸介が読みあらためたとき、その血がついたものか、定かではない。

伊豆原も、その後の戦闘で戦死しているからだ。

『大殿……』

『む……』

『いかが、おぼしめさるる？』

祝
新築落成
高級マンション
全館冷暖房完備
Don-Don
不二屋第三ビルディング
平・堂根町2—7
連絡先　株式会社 不二屋第一ビル3F事務所

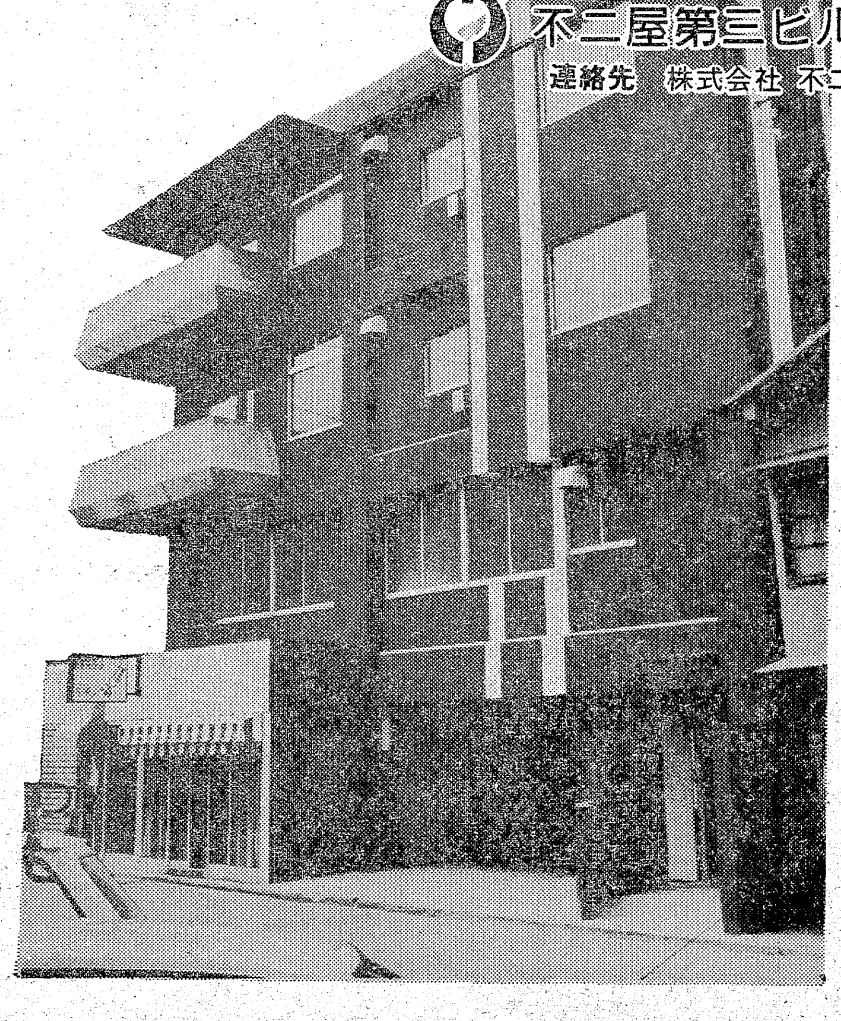

■4Fマンション　3戸　入居済み
■3Fマンション　3戸　入居済み
■入居者募集
2F　事務所・診療所・ショールーム等　●2—Aタイプ 78.5平方㍍　●2—Bタイプ 86.5平方㍍
■1F　店舗　入居済み
車庫　8台スペース
■建築主
株式会社 不二屋
いわき市平字田町1　TEL・23—1313
■設計・監理
1級建築士事務所
白石建築設計事務所
いわき市平字旧城跡27—5　TEL・23—9209
■施工
株式会社 桑原工務店いわき支店
いわき市平谷川瀬字明治町4—1
TEL・23—2486～8

土曜日

歌はともだち

♪♪♪NHK・夜6・05

ゲストはあべ静江と尾崎紀世彦。まず、六月のつゆにちなんで、〝雨のメドレー〟で幕あけ。続いて、ピアニスト・前田憲男とドラムの猶俣猛が登場、ジャズのフィーリングについて聞く。

みもの

ローマの休日

◆ロードショー　福島・夜11・05

ヨーロッパ各国を親善旅行で歴訪中のアン王女は、お年ごろ。連日のレセプションぜめにうんざり。女官や待従長の目をかすめ、宿舎のローマ大使館から抜け出した。ローマの街は、お城育ちのアンには見るもの聞くものめずらしいものばかり。風変わりな少女がまさか王女様とは知るすべもなく、フォロ・ロマーノの古代遺跡のベンチで無邪気に眠りこけるアンを、アメリカの新聞記者ジョー・ブラドリーは、親切に自分の下宿へ連れて帰った。スペイン広場、トレビーの泉、コロシアムなど、風光明媚なローマの名所旧跡を舞台に繰り広げられる。おきゃんな王女様とアメリカの新聞記者との、大人の童話ともいうべきラブロマンス。

求婚旅行

福島中央・夜9・00

わんぱく意地悪みそっかす

結婚してはじめての授業参観日がやってきた。昭子（新珠三千代）は先生の質問にハキハキと答える笑子（北村佳子）に大満足だが、なぜか一緒に参観しているPTAママたちは、昭子に冷たい視線を投げかける。昭子は出来の良い笑子に対するやっかみかと思うが、事実はちがった。笑子は男の子を泣かすほどの札つきの乱暴者だったのだ。

継母の自分にはよくなついているのに、学校では男の子たちに乱暴するのはなぜか。昭子は子供の教育について、深く考えさせられるのだった。

日曜日

洋画劇場

福島中央・夜9・00

グレート・レース（前編）

映画の世界でなければ見られない、まさに奇想天外な、そして大スペクタクル・シーンのある、冒険映画。

ニューヨークからパリまで、アメリカ西部をつき抜け、サンフランシスコから北へアラスカに渡り、さらに氷上をこえてシベリア沿岸、ソビエトを経てパリへと、二万二千マイル（三万五千キロ）の距離を、ふたりの発明家が世紀の自動車レースを繰り広げる。

すこみの中に漂うユーモア

◆勝海舟

天誅

スタジオで坂本竜馬役の藤岡弘㊨と語り合う以蔵を演じる萩原健一

NHK・夜8・00

海舟が咸臨丸で渡米してから三年。京の町は、開国派に対する攘夷過激派の〝天誅〟と称する殺人にゆれにゆれていた。

江戸の海舟も攘夷浪士につけ狙われており、千葉重太郎、坂本竜馬と名のる二人の浪士が刺客としてやってきた。が、海舟の学識、人柄にすっかりうたれてしまった竜馬は、たちまち海舟に弟子入りしてしまう。

なお、今回から以蔵役で萩原健一、重太郎役で原田大二郎、お糸役で仁科明子が出演、若さと熱の入った演技で、ドラマがいっそう見ごたえのあるものになりそうだ。

NHKテレビ ☆印は白黒

- 6・05 歌はともだち　あべ静江　尾崎紀世彦　ほか
- 45 ネットワークNHK
- 7・00 ニュース
- 20 海外の話題
- 30 ナイター　「南海―太平洋」＝中止の時＝7：30連想ゲーム8：00刑事コロンボ「二つの顔」9：15きらめくリズム
- 9・30 ニュース▽ニュース解説
- 10・30 テレビリサイタル〝メロディー〟〝バイオリンソナタ〟　ほか
- 11・00 ニュース

NHK教育 ☆印は白黒

- 6・00☆テレビスポーツ教室「ボクシング」
- 7・00 技能講座＝テレビジョン技術「電気回路」
- 30☆中国語講座「どこにありますか？」
- 8・00☆教養特集「新劇の五十年」千田是也　杉村春子　今日出海　ほか
- 9・00☆通信高校講座　英語A
- 30☆通信高校講座　英語A「はしごをのぼる魚」～復習～
- 10・00☆通信高校講座　英語A▽ジュディはしあわせ
- 30☆通信高校講座「新しい仲間たち」
- 11・00☆たのしいフランス語

NHKテレビ ☆印は白黒

- 6・00 レッツゴーヤング
- 40 ふるさとのアルバム
- 50 今晩の番組から
- 7・00 ニュース
- 20 お笑いオンステージ「占い番頭手柄話」三波伸介　由紀さおり　小松政夫　ほか
- 8・00 勝海舟「天誅」松方弘樹　丘みつ子　久我美子　藤岡弘　萩原健一
- 40 ビッグショー～都はるみ・歌は女の心だよ～
- 9・30 ニュース▽ニュース展望
- 10・05 芸術劇場「頼朝の死」中村歌右衛門　ほか
- 11・00 ニュース

NHK教育 ☆印は白黒

- 6・00☆若い広場「音楽とわたしたち」
- 7・00 セサミストリート〝パートの昼寝〟〝フィルム　だ鳥〟　ほか
- 8・00☆教養特集「アンドレ・マルローにきく」～人間・社会・芸術～
- 9・00☆通信高校講座　数学Ⅰ「集合のまとめ」
- 30☆通信高校講座　数学Ⅰ「整式と次数」
- 10・00☆通信高校講座　数学Ⅰ「ベクトルの和と差」
- 30☆通信高校講座　数学Ⅰ「ベクトルの成分」
- 11・00☆大学講座＝自然科学

福島テレビ ☆印は白黒

- 6・00 アルプスの少女ハイジ
- 30 ニュースコープ
- 7・00 マジンガーZ
- 30 「お笑い頭の体操」ジェリー藤尾　今陽子　篠ヒロコ　湯原昌幸
- 8・00 8時だヨ！全員集合　佐良直美　都はるみ　西城秀樹　優雅　ほか
- 9・00 どてらい男「嬢はんさいなら」西郷輝彦　田村亮　新藤恵美　ほか
- 10・00 助け人走る「忠誠大心外」田村高広　佐野厚子　山村聰　津坂匡章
- 11・05 ロードショー「ローマの休日」オードリー・ヘプバーン　ほか

福島中央テレビ ☆印は白黒

- 6・00 時間だヨ！アイドル登場　フォーリープス　三善英史　マリア
- 30 ニュース
- 7・00 クイズチェック！NOW
- 30 ナイター「巨人―ヤクルト」＝中止の時＝7：30挑戦！8：00全日本プロレス中継
- 9・00 求婚旅行「わんぱく意地悪みそっかす」新珠三千代　北村和夫　永井秀和　高橋洋子ほか
- 10・00 映画劇場「荒野の逃亡者」ジョン・ウェイン　ウォード・ボンドほか
- 11・45 うわさのチャンネル！

福島テレビ ☆印は白黒

- 5・30 「青葉繁れる」（最終回）森田健作　沖雅也　香山美子　津坂匡章
- 6・30 ニュースコープ
- 7・00 進め！ファンガー5　西城秀樹　優雅　ほか
- 30 不滅のメロディ　大競演！「古賀政男・遠藤実・平尾昌晃大ヒット集！」島倉千代子　森進一　五木ひろし　小柳ルミ子　森昌子ほか
- 9・00 日曜劇場「縁結び」和泉雅子　松山省二　渡辺美佐子　宝生あや子
- 10・00 ラブラブ・ショー　中条きよし・美津子夫妻
- 35 ぶらり信兵衛道場破り

福島中央テレビ ☆印は白黒

- 6・00 笑点
- 40 スター登場ＨＯＴ歌謡曲　中条きよし　殿さまキングス　ほか
- 7・00 全日本歌謡選手権　ゲスト＝五木ひろし
- 30 侍ジャイアンツ
- 8・00 われら青春！「オレはお嬢さんなんかじゃないぞ！」中村雅俊　島田陽子　日色ともゑ
- 9・00 洋画劇場「グレート・レース（前編）」トニー・カーチス　ジャック・レモン　ほか
- 11・00 チャレンジゴルフ
- 45 ジス・イズ・トムジョーンズ

今夜の番組

NHK第1 1340KC

- 6・05 謡曲・狂言　謡曲「鵜飼」～観世流～
- 7・00 ニュース▽ニュース解説
- 25 ニュース特集
- 8・05 人生読本「えんぴつ80年」（3）
- 15 趣味の手帳「横浜イングリッシュ始末記」
- 30 健康百話▽病気と風土
- 9・05 文芸劇場「さい果て」　此島愛子　関口正幸　丸谷小一郎　ほか
- 10・20 若いこだま「ロック特集」
- 11・05 NHK特派員報告
- 23 夢のハーモニー「エデンの少女」ほか

NHK第2 1540KC

- 6・00 定時制高校「ホームルームの話題」「ここに学ぶ」
- 45 英語会話
- 7・00 カレントトピックスN
- 15 統基礎英語
- 30 イングリッシュアワー
- 8・00 通信高校講座　数学Ⅰ
- 40 通信高校講座　地理B
- 9・00 通信高校講座　数学Ⅱ
- 20 通信高校講座　漢文
- 40 通信高校講座　倫理・社会
- 10・20 通信高校講座「現代国語（2）」
- 11・00 大学講座「英語」
- 20 中国語入門
- 40 フランス語入門

ラジオ福島 1060KC

- 6・00 ニュースハイライト
- 25 ナイター「巨人―ヤクルト」＝中止の時＝6：25ナイタージョッキー7：00歌謡アラカルト8：00ザ・ピーナッツ・ワンマンショー
- 9・10 メルシャンミュージックインランデブー
- 20 RFCミュージックトゥナイト
- 55 ニューボイスコーナー
- 10・00 全国歌謡ベストテン　私は泣いています　さらば友よ　積木の部屋　ヤング歌謡ボックス
- 30
- 11・00 土曜！ヤングイレブン

FM放送 ☆印はステレオ

- 6・00 日本の民謡「えんころ節」「舟漕ぎ流し唄」「デカンショ節」「紅花満唄」ほか
- 7・15☆軽音楽ホール「トレーロ」「ルンバ・ラプソディー」「アドーロ」「想い出の届く日」「野ユリのように」ほか
- 8・05 NHKシンフォニーホール　オラトリオ「森の歌」　楽劇
- 9・00☆FMコンサート「ネヴァザレス」「さよならは悲しい言葉」「自己陶酔」
- 10・20 芸術展望「映画時評」
- 11・05 音楽夜話

日曜夜の番組

NHK第1 1340KC

- 6・05 ラジオリサイタル「バイオリンソナタト長調K.301」ほか
- 7・00 ニュース▽ニュース解説
- 25 国会討論会
- 8・25 上方演芸会　漫才「犬が飼いたい」「エネルギー革命」ほか
- 9・05 民謡をたずねて～北海道と九州の唄から～
- 30 日曜名作座「ほら男爵現代の冒険」（7）
- 10・20 新聞をよんで
- 35 私の読書案内
- 11・05 夢のハーモニー「サムホエア」「モア」「しあわせの家路」ほか

NHK第2 1540KC

- 6・00 通信高校講座　地理B
- 20 通信高校講座「現代国語（3）」
- 7・00 精神薄弱児のために「幼児グループをつくろう」
- 30 イングリッシュアワー
- 8・00 通信高校講座　音楽Ⅰ
- 20 通信高校講座　保健
- 40 通信高校講座　数学Ⅱ
- 9・00 通信高校講座　数学Ⅱ
- 20 通信高校講座　漢文
- 40 通信高校講座　漢文
- 10・20 通信高校講座　英語A
- 40 通信高校講座　英語A
- 11・00 イングリッシュアワー「CQ，CQ」「変わり種」

ラジオ福島 1060KC

- 6・00 こちら情報センター
- 25 ナイタージョッキー
- 7・00 歌謡大全集～歌謡アラカルト～＜グループコーラス＞ダーク・ダックス　赤い鳥　ブルーコメッツ　ほか～菅原洋一ショー～今日でお別れ　知りたくないの星　恋の別れ道　ほか
- 9・10 ミュージックトゥナイト
- 10・00 レコードアワー
- 30 ヤングタウン丸光
- 11・15 マイクでこんにちわ
- 45 ふるさとのうた

FM放送 ☆印はステレオ

- 6・00 リクエストコーナー
- 7・15☆軽音楽の手帳「シャイニー・ストッキング」「ユーヴ・ガッタ・フレンド」ほか
- 8・00☆音楽のおくりもの　歌劇「オルフェウス」
- 9・00☆FMコンサート＜ラテンタイム＞「ガウチョの嘆き」「踊り子」「ボエミオの魂」ほか
- 10・20☆現代の音楽　演奏詩「呼びかわ詩」　ホウット・ネックスト
- 11・05 名曲のたのしみ＜モーツァルトその生涯と音楽＞

大野写真館 ☎74―2372

新鮮な山海の珍味をそろえて
料理の味が楽しめます
なべ料理　宴会料理　和定食　盛り込み料理
◉小宴会、ご家族づれ　お友だちの団らんをお待ちしております
《毎週月曜日は定休日です》
大衆割烹　鯛万
いわき市内郷みまや・下宿　電㊱2391

おいしい かまぼこ
（無漂白）
源氏
株式会社㊀志賀四郎商店
いわき市平薄磯字中街道　☎(39)3500代

土地・建物・電話＝分譲仲介
飯野不動産株式会社
いわき市平字大町二〇　電㊷三〇一〇代・㊹六五四六

肥り過ぎで気になる人
10日で5キロ
ムリなくやせるＪＯＣＡ方式
御指導致します
日本肥満コンサルタント協会員
さこう薬舗
中ノ作市場バス停前　電㊺7411

のれん＋新鮮＋誠意　①
味ひとすじに
のれんの伝統を大切に常に新鮮な材料を仕入れ海の幸を豊富に真心こめてしかも安価で手軽に味わっていただいております
割烹　つ乎
小名浜／電㊹3311代

どう響く電気料値上げ

電気料金はこのほぼ二十年ぶりに引き上げが決まり、本日から全国一斉に実施されることになりました。わたしたちの生活は、電気なくしては生活できない状態にあるだけに、家計に対するハネ返りが早くも心配されています。

【電力値上げのハネ返りは家計簿に】

家庭婦人

心配される物価へのハネ返り

産業用は平均73.9%も

九社一斉の値上げは、戦後の混乱期がおさまった昭和二十九年十月一日実施以来、二十年ぶりのものです。今回の値上げ幅は九社平均で家庭用電灯二八・六%、産業用電力七三・九%とかなり大幅なものになっています。

今までの電気料金は一キロワット時当たりの単価について、家庭用が産業用の約二・一倍と高くなっており、消費者団体から「産業を優遇している」と批判されてきました。今回の値上げは燃料費の高騰によるもので、相対的に産業用が高くなるようにしてありますが、「福祉型の料金改定なんてごまかし」。家庭用電気料金は絶対に据え置くべきだ」という声が、全国の消費者団体から出ています。

電力会社のPRマンは、今回の値上げについて「総理府の家計調査によると、電気料金の家計簿に占める割合は一・九%です。月収十万円の家庭では、電気料金は千九百円ということになります。それが今度は約二千四百円程度になるわけですが、給料の上がっていることから考えれば、比率は変わらないのじゃないでしょうか」と語っています。

が、実際はこれほど単純に割りきれるものではないようです。消費者団体では「電気はどんな製品にもかかわりのあるもの。ナマものをあつかっているところでは冷凍代に、照明を使っているところでは光熱費にという具合で、たとえそれぞれが、わずかの値上がりにすぎないとしても、トータルして考えてみると、当然にかなりの額になりますよ」と反論しています。

電力会社のPRマンは具体的な数字をあげて「原価の中の電気構成量はきわめて小さいですよ。たとえば冷蔵庫を使う肉屋で〇・四%、魚屋で〇・九%、レストランで二・三%、また、美容室で二・九%ぐらいです。今回の電力値上げで、そんなに大きな影響はないでしょう」と説明していますが、産業用の電気料金を七三・九%値上げしたはねかえりが、どれだけあるかについては、電力会社のPRマンもふれていません。

暮し

書類の保存期間

電気、ガス、水道、電話などの領収書は、念のため一年は保存しておき、税金の領収書は五年間は保管しておきましょう。保険や家賃の領収書などは二年間保存し、書留郵便などの引受証は、一応二年間保存ということになっています。

たたみをふくとき

たたみをふくときは、日本手ぬぐいよりも、タオルを使った方がゴミがよくとれますし、たたみをいためません。ふく場合には、普通、住まいの洗剤をうすめてふきますが、食酢をつけてふくと、いっそうよくゴミがとれ、たたみも白くなります。なお、いずれの場合も、そのあと水を使って清ふきする必要があります。

トタンのさび落とし

しゅう酸を湯に二%の割合でとかし、これをヘチマにつけてトタンのさびた部分に数秒間のせ、擦ぐこするとさびがとれます。鉄分のある水道のジャロや、トタンの流しなどのさびもこの方法でとります。あとを水で流しておくことはもちろんです。

晩酌のすすめ

お酒が好きでも奥さんが全然飲まないため、外ばかり飲んで帰る旦那さんはいないでしょうか。家庭で飲むのが経済的にも健康上からもよいのですから、たまには奥さんもおつきあいしましょう。

この場合、おつまみをじゅうぶんに出して、酒量は度をこさないようにしましょう。おつまみの種類も、栄養や健康の面を考えてくふうすることが必要です。日本酒に合うさかな、うに、塩辛、さしみなど、さっぱりしたもの、ビールにはつけ物、チーズ、ポテトチップ、生野菜などが合います。」

ママの本だな

日曜大工のよい指針書
工夫して作る楽しみを

ひまなときに、手づくりの工作をたのしむのはいいことです。レディメイドの商品に反抗して、ハンドメイド（手づくり）の品を大切にする風潮が、次第に広まっています。自分でなにか作ってみようと考えている人も少なくありません。

ところが、なにを、どう作ったらよいかわからない、というのが多くの人の本音ではないでしょうか。「なにも難しく考える必要はありません。ここに棚があったら、壁が汚れているな、建て増ししたい、と思ったら、自分でやってみましょう。手づくり工作は参加することに意義があるのです」（著者の木村さんの話）。

また、最近は半製品セットなど、材料を図面どおりに作っていけば、できるものが市販されています。たしかに作っているときのたのしみはありますが、自分なりに工夫する余地のないものは、おしきせの完成品と大差ありません。自分で工夫し、自分の手でつくることが大切です。

この本は、以上のような考えを前提に書かれています。内容は大きく二つに分けられています。ひとつは実例集（三十八例）、あとは用具と材料についての知識、使い方のポイントです。

実例集の説明は、この種のものとしては大まかに書かれています。たとえば、巻頭の「工作コーナー」では、まず材料が書いてあり、あとは「くぎ箱」「削り台」などについて、大きさと型式が書かれているだけ。実際の作業については、巻末に一般的な説明が書かれているので自分なりに応用しなければならない。そこに著者のねらいがあるのだが、初めての人は一瞬とまどうかもしれない。

しかし、実例はいずれも家庭に必要な、身近なものばかりで、たいへん便利。日曜大工の本としては役に立つ本である。

（四東社刊・松下紀久雄監修・木村鉄雄著・八百六十円）

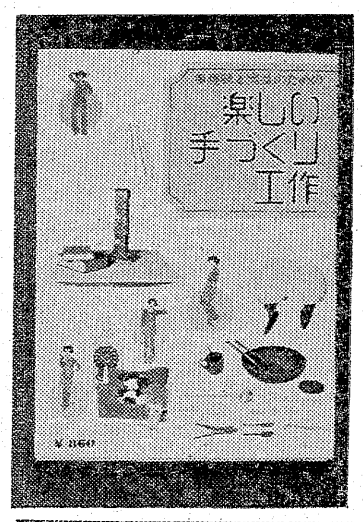

【発売中の新書】

各メーカー網戸　電話連絡あり
次第　見積もり配達いたします
玉村硝子店
☎56－6068

ノリタケチェーン
日本陶芸チェーン　いわき店
陶芸食器　武田陶器店
■本店／いわき市平・一町目　☎74—4811～2
■平駅ビル店／3階　☎22—0619

建設業　設計・施工
◆土木一式工事　◆建築一式工事
◆軽量鉄骨工事
どんな小工事でも施工いたします
電話一本で係員を参上させます
株式会社 阿部組
代表取締役　阿部春
いわき市常磐湯本町下浅貝2　電43—2968

ラウンジ・コーナーでの
グループ・パーティー！
企画からご予算など
お手伝いいたします
グランド・スナック
平ゴンパ
平駅前不二屋ビル地下☎23—3003

夢をみたす
世界の味！
●平駅前店（マルサビル3階）は
夜10時まで営業！
お気軽にご利用くださいませ
〈小宴会・ご会合などにお座敷の用意がございます〉
中国料理 蘆山
平・二町目（平和通り）　電23—3321～2
平・駅前店（マルサビル3階）電74—3820

火災を予防し
生命財産を守ろう
防炎加工
当社は消防庁の厳重な検査を受けて合格した日本防炎協会の指定業者で　防炎加工に関しては責任ある仕事を行っております
適合施設登録番号甲NC 001
全国防炎加工振興会員
日本ドライクリーニング協会員
株式会社 オギノ
本社　いわき市内郷綴町一之坪61
電㉖1051
平店　いわき市平字紺屋町13
電㉔5852