江戸時代の政治と生活 ⑫

〝百姓に学問は無用〟

楽しみを講中に求めて

その内容は冠婚葬祭から、いろいろの厄除け、安産祈禱など多岐にわたっている。

①祭り一般
②地鎮祭
③上棟式
④家屋災払
⑤家屋普請の方位見
⑥石碑建立の祈禱
⑦舟や橋の竣工式
⑧金神様除け
⑨雨乞い　永雨払い
⑩葬式、法事一般
⑪病気災払い
⑫子供の引き付け虫落し
⑬疫病、はやり目、歯痛み止め
⑭ほうそう送り
⑮子供の夜泣き止め
⑯虫除け、虫送り、野鼠除け
⑰火災、盗難除け
⑱長虫の祟一般
⑲安産祈禱
⑳不浄除けの法
㉑蛇が井戸に這った時
家に怪異があった時
狐が荒れ泣く時
㉒首切り祈禱（法印五人で行う最大の祈禱）
死霊、生霊の怨を受け、永患を癒す法
㉓狐着きを落とす法
㉔異国船退払いの祈禱
などである。

(4) 村の拝みや

昔は不慮の災難にあったり、永患いをすると、先ず一番先に法印様か拝みやに行くのが常識であった。〝拝みや〟とは、不動様とか稲荷様または奥の権現様等を信仰して、神が乗り移り得る人に、いろいろな出来事を拝んで貰うと神霊が乗って、金神様の方位を動かしたとか、また病門に当たるところに不浄物があるとか、あるいは井戸の方位が悪いとかいわれ、気を病んで厄払いの祈禱をして貰い、心をすめていた。占師等も運命判断や方位、年回りの良し悪しはやうが、厄払いの方は拝みやの断りであった。こうした拝み祓い信仰は、民間に深く根を下し、今なお残っており、迷信として簡単に払拭することはむずかしい問題である。

(5) 講中

働くことと服従以外に何も許されず、唯苛斂誅求に怯えながら生きていた百姓、生活の中にも、楽しみは彼等なりに見い出していた。

例えば二月十七日、十月十七日の若衆の遊山講、二月十九日、十月十九日の嫁達の十九夜講や二十三夜講、農家の世帯主の庚申講、老人達の念仏講等である。次に其の講中の内容を述べて見よう。

○遊山講中

男子十五歳に達すると、武士の元服に倣って前髪を剃り、小鬢を結い、元結で三巻し、角袖の着物を着て、村の若衆に仲間入りして一人前となった。二月と十月の遊山は、若者たちが指折り数えて待っており、毎日の仕事にも張り合いがあった。遊山当日は湯殿山の掛抽を掛けて信仰した。年長は『御一統様に申し上げます』と新加入者を一統に紹介した。次に礼儀作法二式と生活の仕方万事万端教えられ、教養として謡なども教えられた。宴会になり、歌などが出来ない者は〝みんみん〟をやる。飯時にはお高盛りを食わされる。これは〝たくさん飯を食う者でなければ満足な仕事が出来ない〟という古い考えからだそうである。

遊山で初めて酒呑みも覚え、また処によっては社会人の見解も入さまざまで「筆下し」と称して、花柳の巷で特別教育をする処もあった。江戸時代には百姓に学問は無用であり、習うなら庄屋の子ぐらいでよいとされていたので、遊山青年で年長に教えられるぐらいで十分であると考えたものであろう。武士の子弟なら会津の日新館、水戸の弘道館、仙台の養賢堂等で学ぶのと同じ訳であった。

○十九夜講

十九夜講は〝如意輪観世音善薩〟の掛軸を掛け、縁日の二月と十月の十九日に御詣りし、安産育児を祈願した。嫁達は十九夜様を指折り数えて待っており、この日ばかりは嫁達が羽根を伸ばしたものである。また老人達がこの日、十九夜様の念仏供養をしてくれた。この辺では平上神谷の子育て観世音は、代表的なりっぱな十九夜様のお堂である。

（平中神谷字苅萱七四・いわき地方史研究会会員・志賀佐吉）

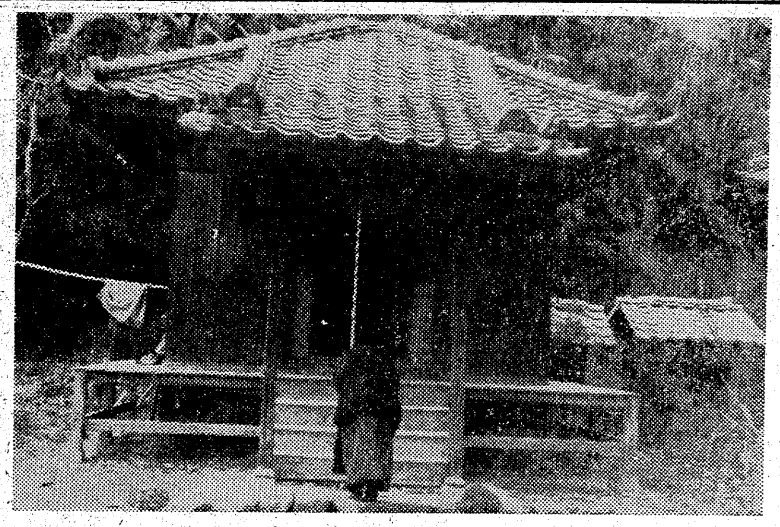

【平上神谷にある如意輪観世音堂（別名子安観音ともいう）】

みちのく同人

鍛錬句会

奥会津只見吟行

鈴木陽光子　選

特選

山肌に残れる雪の美しき　はるみ
　佳作
野の墓所の往き来もならず残る雪　はるみ
残雪の庭あたたかし鶏遊ぶ　告天子
残雪や折れ木の跡のそのままに　告天子

会津　目黒　里枝　選

特選

残雪の庭あたたかし鶏遊ぶ　はるみ
　佳作
残雪をそびらの句座に雨の音　陽光子
てのひらに載せたき程に雪残る　はるみ
野の墓所の往き来もならず残る雪　はるみ

特選

乳牛の地肌のでとく残る雪　告天子
　佳作
てのひらに載せたき程に雪残る　陽光子
せき込みて残雪朗るき朝きあり　告天子
残雪や折れ木の跡のそのままに

研究生　遠藤告天子　選

特選

野の墓所の往き来もならず残る雪　はるみ
　佳作
残雪をそびらの句座に雨の音　陽光子
てのひらに載せたき程に雪残る　はるみ
残雪が林中を圧しゐたり　はるみ
一句高点句
野の墓所の往き来もならず残る雪　はるみ

黒井はるみ　選

【後記】遥る方ない旅への誘（いざな）いに揺れて、風流人仲間と奥会津、みちのくへの鍛錬句会に試みる。残雪厳しい彼方は果てなく準備で、積雪の中耐えて、冗己する生活の息吹いている世界は、温暖ないわき地方に見られない風土があった。なだれに傷ついた樹木、積雪に傷ついてきた長い沈黙の歴史は、ああ何と偉大な生への願望であったろうか。雪嶺は幾重にも、行けども行けども連として輝いているのだ。私は大きな声で叫ばずにはいられなかった。何度も切なる友情をうちあけようと叫んだ。叫んでしまいには牡牛のようにならざるを得なかった。俳句はつぶやきの文学だという。俳句の何たるかも知らない私達がたどり着いたところは、案外そんな所にあったのではないだろうか、とも思案してみる。

奥会津には春の息吹きに大きく生活の動きがはじまっていたのだ。いわき地方では、けにお祭りのように、人々に汚れのようなものを遺して足早に北上して行ったが、生きるために花を咲いて、はや天地の有情を感じて散りそめているさくらは、私にこんな句の影を灯してくれた。

さくらシベ頭に降り東北に祭り来る　陽光子

この有意義であった、生への真摯な営みを感じて来た二泊三日の旅は、終わったのである。明日は今日からの出発であるように——。

（陽光子記）

住宅設備機器販売
浄化槽　無臭トイレ
ポリバス　ホーローバス
石油風呂釜　ガス風呂釜
ステンレス・アルミ流し台
ヤマハセントラルヒーティング設備一式
ショールームにぜひ一度ご来店下さい
（6号国道沿い）お問い合わせおよび価格はご相談に応じます
OSK 思川産業株式会社
いわき市平塩字塩向10　電④4117代

輸入洋酒　食品
市内配達・地方発送
みとわ
小名浜シ■ッピングセンター㊸3472

カバンはフクヤマ
平・2電㉔二三一七

ヤマハの楽器
内郷のコヤマ
TEL・26－3576

論より証拠
物価高に反対の皆様に奉仕する
天竹の100円ラーメン
味量100値

仕出し料理
折り詰め

天竹 仕出し部誕生!!
電話一本で万事OK
TEL・74－6041・8564
〝やっぱり仕出しは天竹ネ〟
・天竹　平字鍛冶町店・パンプー　鹿島街道

日本ドレスショップチェーン店
ハイファッション コルエ
●全国でたった35店の選ばれたお店●
ファッション専門店の店内をぜひごらん下さい
●洋装生地
●プレタポルテ
●ニットドレス
●ブラウス
パンタロン
●スカート
●Tシャツ
9・11・13号も取りそろえてございます
DSC 日本ドレスショップチェーン店 ハイファッション コルエ
いわき市平・三町目TEL・23－6611

火災を予防し
生命財産を守ろう
防炎加工
当社は消防庁の厳重な検査を受けて合格した日本防炎協会の指定業者で　防炎加工に関しては責任ある仕事を行っております
適合施設登録番号甲NO2001
全国防炎加工振興会員
日本ドライクリーニング協会員
株式会社 オギノ
本社　いわき市内郷綴町一之坪61
電㉖1051
平店　いわき市平字紺屋町13
電㉔5852

贈って喜ばれる手づくりの
いわきおられ
味覚堂
平・古鍛冶町　電㉔3922
大黒屋国道前　電㉔4274
平駅ビル1F　電㉒1932

豪華な大ホールで
結婚披露宴会を！
お膳、お酒（ビール）　三、五〇〇～五、〇〇〇円（税込み）
立ち食いパーティー　一、五〇〇～二、〇〇〇円（税込み）
※会場予約受け付け中　※駐車場あり
ホテル まるいち
常磐湯本町三函　電㊸三七六二代

見直されてきたボウリング

家族グループで楽しむ傾向が

いつでも出来るのが魅力

◇…一時は大変なブームで二時間以上も待たなければゲームができなかったボウ…◇
◇…リングが、最近はブームも去り、各センターともガラガラ。いつ行っても自…◇
◇…由にゲームを楽しめるようになったことから、今ではグループや家族の和や…◇
◇…かな風景が見られ、手ごろなレジャーに変わって来た。　…◇

いわき市内には、かつて十五のボウリングセンター、三百七十二レーンあったが、一昨年松竹ボウリングが閉鎖して以来、二、三のボウリング場が次つぎに店じまいした。寒微をたどったブームで、各ボウリングセンターとも平日はガラガラ。日・祭日でも満員になることはないというのが現状。現在は十一センターとなってしまった。このため業界では苦肉の策として、いろいろと趣向をこらしたアイデアを取り入れ、家具、日用品などを景品に入り込みを見込んだが、それでもブームが去った後のボウリングだけに客足はさっぱり。

しかし、いつ行ってもガラあきのボウリングはグループ、家族でゲームを楽しむには格好なところとなったようだ。最近は空席は目立つものの、ピクニックにでも行ったつもりで弁当を広げながら、ノンビリとゲームをしている姿がよく見受けられる。

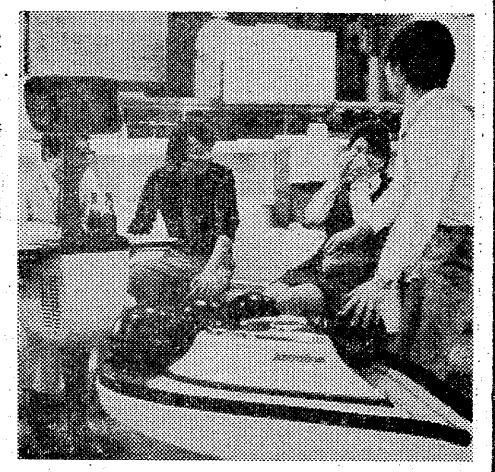
珍ゲームに笑いこけるグループ

根強いファン多い

入りは最盛期の60%減

各センターでは、ブームが去ったボウリングを、再び〝魅力あるボウリング〟にしようと、昨年十二月に経営システムの大幅な改革を行い、営業時間も平日は正午、日・祭日は午前九時からと改めた。

平日と祭日では料金も違い、平日はオープンの正午から午後五時まで大人二百円、友の会などの会員百五十円、学生百円、五時以降は大人二百五十円、会員二百円、学生百五十円。

日・祭日は午前九時のオープンから終業時まで大人二百五十円、会員二百円、学生は午後五時まで百円、五時以降二百円となっている。

「いままではボウリングをしたいと思っても、いつも満員で出来なかったし、最近はいつ行っても自由に楽しめるようになったため、喜んでいる」市民も結構多い。

一方、数年前から続けているというある市民は「病弱だったが、ボウリングをするようになってからはすっかり健康になり、いまでは健康管理のためと思い、週一回行っている」、さらにある女性は「美容にもよいと聞いて始めたが、私たちのようにうに事務所で仕事をしている者には、うってつけ」というように人気は衰えたものの、根強いファンが多い。

市内のあるボウリングセンターの話によると、確かにブームが去り、入り込みは三年前のピーク時と比較すると六〇%の減となった。しかし、最近はまた見直されたというのか、入り込み数が増えてきた。また、以前は成績を競い合ったものだが、最近はグループ、家族で訪れ、ノンビリとゲームを楽しむという傾向になってきた。

ハワイアン次週の催し

【大ホール】
☆9日＝「花物語」の桜田淳子
▽毎日上演
【ビーチステージ】
▽専属芸能ショー＝フラダンス、タヒチアンダンス、フラメンコ、少女コーラスグループ、ハワイアンバンド、ジャズバンド
▽ショータイム＝(ウイークデー)13時30分、19時20分(日・祭日)11時、14時30分、19時20分
照島ランド
☆第1部＝「アシカのショー」「アシカのスポーツ大会」
☆第2部＝「トドのショー」
☆舞踊ショー＝中村京也
▽ショータイム＝(ウイークデー)10時30分、11時50分、14時、15時30分(日・祭日)9時30分、10時30分、11時50分、14時、15時30分

レジャー

つり

八崎で黒ダイやタナゴ　横川で大型のウナギ

海

各ふ頭とも投げ釣りでアイナメ、ドンコ、メバルなど。アイナメは二十～三十㌢位のもの。夕方がよい。また、三崎でタナゴ、八崎ではタナゴ、黒ダイ。上げ潮と下げ潮時をねらうのがポイント。黒ダイは珍しく数多く揚げられている。エサはエビ、アオイソメ、アゼなど。

(小名浜・平野釣具店調べ)

川

ツユを迎え各河川、特に上流では雨のため濁りがひどく、期待薄。だが、夏井川河口、横川でウナギ、ハゼが釣れ出した。ウナギは中、大型で四、五本が限度。エサはアオイソメ、キジ、オカイなどが食いつきが良い。しかし、本格的なハゼ釣りはこれから。鮫川では、発電所裏付近でカイズ、コハダが釣れる。

(平・西丸釣具店調べ)

IWAKI TAILORS CLUB
いわきテーラーズ・クラブ
あなたの思い出にのこるご結婚の佳き日のために　礼服をどうぞ!!
大貝洋服店　いわき市平字月見町　TEL 74 7672
テーラー高島屋　いわき市平字中町　TEL 74 6837
高野洋服店　いわき市平南町　TEL 74 4460
大平テーラー　いわき市平字堂ノ前　TEL 23 4029

犬の専門店
世界一の名犬➡天然記念物秋田犬
洋犬・優秀子犬が常時在舎
交配・販売・食餌管理・犬具・薬品血統書申請その他なんでも当店にご相談ください
犬の総合メーカー
いわき愛犬センター
小名浜・林ノ上　電53—2389

きものと帯　三井呉服店
平・三町目　電二三—〇二三代

婚礼着付
一生一度の晴れ姿は経験と技術
近代的な設備の当院で!!
カツラはあなたに合わせて結いあげます
ハセガワ美容院
平字三町目　電(4)四五五六

浜のおみやげ・郷土の民芸
いわきの再発見！郷土の民芸品
おみやげなど　なかなか珍しい
ものが豊富です
丸市
いわき市平字四町目　でんわ74—2213

8▷17
カンヌ映画祭審査員特別賞受賞の感動の秀作!!
ジョニーは戦場へ行った
(カラー作品)
ダルトン・トランボ
監督・原作・脚本
ティモシー・ボトムズ
カラー作品　監督ミシェル・ボワロン
個人教授
ひたむきに燃える青春の愛とかなしみの名作!!
ルノー・ベルレー／ナタリー・ドロン
■8日・15日(土)オールナイト
洋画のアポロ座
世界館ビル地下　電74—4559

赤い殺意
巨匠・今村昌平監督作品
8日(土)大公開!
暴行の秘密が秘密をうんで……強盗との愛欲に悶える人妻!「にっぽん昆虫記」の今村昌平が〝性〟と対決して描く最高巨篇!
■原作・藤原審爾／西村　晃／春川ますみ／露口　茂／小沢昭一／他
■名作1本立て(¥300)
名画座
世界館ビル5階　☎23—9465

（第三種郵便物認可）　いわき民報　（夕刊）　昭和49年6月7日（金曜日）第8768号（10）

どの会社にすっぺか？

地元企業を見直そう

高卒予定者が巡回見学

来春高卒の就職希望生の職場見学は四日、好間高を皮切りに、二十七日まで続けられる。このほか、市内全高校で平職安職員による「就業講話」も行われることになった。

職場見学のトップを切って四日午前九時十分から、好間高校生百八十人が貸し切りバス四台に分乗し、男子は岡本ゴム、いわき電子、小名浜合板、吉野石膏と求人事業所内容展示会。女子はアルプスモートローラ、ボン、東日本計算センター、岩崎金属、求人事業所内容展示会と、男女とも五カ所を見学した。

今回の職場見学により、いままで県外を希望していた生徒が地元企業、事業所を見直し、県外から県内に希望変更する生徒や、単純作業に疑惑を持った生徒などさまざまだった。だが、職場見学によって県内外の事業所、企業などについて職業選択がほぼ決まったという。四日現在まで職場見学の決定している学校は次の通り。

▼6日＝湯本一中、湯本三中▼7日＝四倉高▼11、13、18、27日＝平工（科目別）

【地元企業や展示会を見学した高卒就職希望者】

学校から帰って来るまで心配

施設の充実訴える

東署で民談会　東警察署

地域住民と協力、明るく住みよい社会をーといわき東署では三日午後一時から今年初めての〝民警懇談会〟を東邦銀行小名浜支店三階ホールで開いた。

同署からは菅野署長、小山次長、大野防犯課長、幕田交通課長、新妻刑事課長、市民側からは主婦、農業、会社員、商店主など二十二人が出席した。菅野署長が警察の組織、役割など説明してあいさつ、その後懇談会に入って活発に意見が交換されたが、やはり一番多かったのは交通問題。ある主婦は子供二人を小学校に通学させているが帰ってくるまでが心配、歩道橋や信号をもっと増やしてほしいなどと、切実に訴えていた。

なお、五日午後一時から常陽銀行江名支店、十一日午後一時から泉公民館で開かれる。

俳誌〝ひこばえ〟特集号を発行

俳誌〝ひこばえ〟五十四号昭和四十八年度特集号が、このほど発行された。A5版38㌻。発行者いわき市平下神谷字沢帯二二・中根昔己。

ひこばえ会は結成以来十二年目を迎え、会員四十余人をもつ。月例会も三十人前後を数える盛会ぶり。俳誌若葉、みちのく、野火、雪解、鶴、辛夷、その他の同人に推挙された会員が二十四人もいる。地方俳句研究会としては珍しい。

成人病は日常生活と食事に気をつければ予防が可能であり、常に自分の健康への関心を持つことが大切。市では健康相談などを通じて早期発見、早期治療を広く実施し、市民の健康の保持、増進を図っていく。

日程次の通り（時間は前部が午前九時半から同十一時半まで、後部が午後一時から同三時まで）。

▼三日＝上平窪地区（上平窪公民館）、中平窪地区（中平窪公民館）▼五日＝川和久・原地区（高久公民館）、根岸地区（根岸公民館）▼六日＝北白土地区（北白土公民館）、上高久地区（上高久公民館）▼十一日＝南白土地区（南白土公民館）、大倉地区（鈴木守さん宅）▼十二日＝展目地区（龍蔵寺）、下神谷地区（下神谷公民館）▼十七日＝四ツ波地区（四ツ波公民館）、菅波地区（菅波公民館）▼二十日＝上神谷地区（上神谷公民館）▼二十五日＝上大越地区（上大越公民館）、菅波地区（菅波公民館）▼二十六日＝窪田地区（窪田公民館）、諏訪原地区（大野幸雄さん宅）▼二十七日＝原高野地区（原高野公民館）、八幡地区（八幡公民館）

業務打ち合わせ会　平郵便局では十八、十九の二日間、午後五時から同局で業務打ち合わせ会を開く。

四倉北に立体橋建設

地下、自転車・人道も　総事業費に五億円

いわき市四倉町と小川町を結んでいる県道は、日鉄八茎に通ずる重要道路でもあり、年ごとに交通量が増大しているため、県いわき建設事務所では今年度から五カ年計画で、四倉駅の北側を走っている同県道に、立体橋を建設することになり、近く用地買収と測量設計に入る。総事業費は約五億円が見込まれている。

同県道は四倉町の市街地から西に抜け、常磐線を通って柳生～駒込～小川町下小川地内で、県道いわき～小野線と結ばれており、県道小川～四倉線と呼称されていたが、市道だった柳生～八茎間が県道に編入されたため、四倉～中島～八茎間を八茎～四倉線とし、柳生～下小川間を小川～柳生線と改めた。

同事務所は現在建設中の泉立体橋が今秋完成することもあって、今年度は比較的交通量が多い、将来の内陸幹線となる四倉地内県道に立体橋を建設することにしたもので、近く、四倉小、四倉商工会館、本町通り商店街や公営住宅などのある交通の要衝。

現在考えられている立体橋は、前後の取り付け道路を含めて延長四百二十五㍍、幅員も十二㍍で、橋の部分は七・五㍍にする計画で、自動車やバイクの専用橋になる。

この近くには住友セメント四倉工場をはじめ、四倉小や四倉高、公営住宅などがあり、通勤者や通学生らの通行が多いところ。このため歩行者と自転車が通れる専用地下道を設ける構想があり、それも平の才槌小路の立体橋に設置された地下道のように、自転車を押して通らなければならないような不便なものでなく、ゆるいスロープを設けて、自転車に乗ったまま通れる地下道にする考え。

今年度は用地買収に取りかかるが、完成までには五カ年かかるものとみている。

【立体交差橋が建設される四倉町北踏切付近】

ヘアさん

8162　中島安男

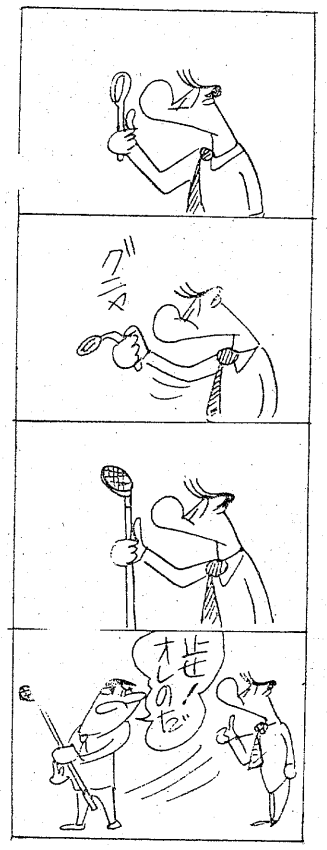

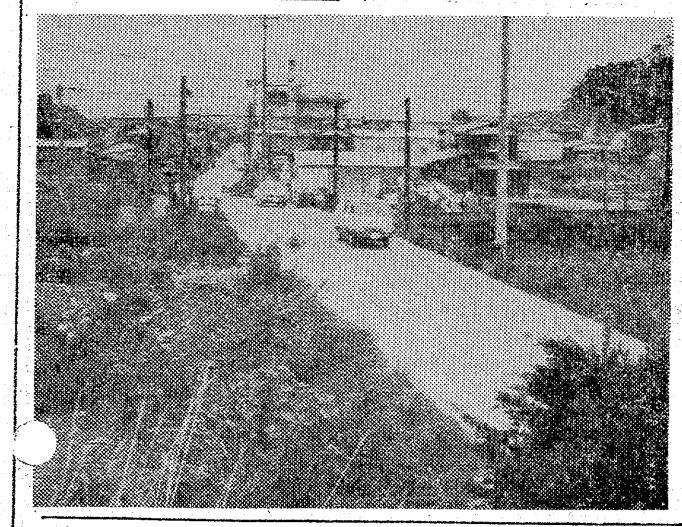

東北高校野球　大会実況放送

NHKが9・10日に

NHKいわき放送局では九、十の二日間、東北六県高校野球大会の実況をラジオとテレビで放送することになり、ラジオ第一では、九日午前十一時から始まる磐城高の熱戦ぶりを放送する。日程など次の通り。

◇ラジオ第一

▽九日（準決勝）＝午前十一時～同十一時五十五分、午後零時十五分～同四時

▽十日（決勝）＝午後零時半～同三時

◇総合テレビ

▽十日（決勝）＝午後零時五十分～同三時

県平均上回る成人病死亡率

平で早期検診呼びかけ

県でも死亡者の六二・六㌫という高い率をみせている。

平地区でも成人病は全体の死亡者の七二・五㌫を占める。死因別を見ると、脳卒中三七・九㌫（福島県三二・四㌫）、ガン二〇・三㌫（同一八・一㌫）、心臓疾患一四・三㌫（同一二・一㌫）、不慮の事故一〇㌫（同五・七㌫）、老衰二・四㌫（同四・二㌫）と、ほとんどが県の死亡率を大きく上回っている。

偶然

初沢富一

「くらし随筆」

今の職場は、久之浜漁協、書かれてあるのは、久之浜農協。字はたった一字のちがいではあるが全然別な職場。しかし大したことではないと思ったのだが……。

私は二十数年前、たしかに、久之浜農協にいたのである。終戦で満州から引き揚げて来て間もなく、当時の農業会があちらさんの指示によって解体され、新しく協同組合が発足することになり、創立総会が開かれたばかりだったので、知人の理事さんが待っていましたとばかり就職させてくれたのである。その農協に五年余りお世話になったあと、いろいろな事情から、別な職場へ。そして、昨年、今度は、久之浜漁協へ落ち着いたのである。

しかし、岡田さんは私の農協時代は知らないはず。紹介欄の農と漁との違いは、奇しくも、私の前歴を、あわせて紹介してくれたことになる。偶然のあやまりについて一言。

（久之浜漁協・久之浜）

東北高校野球　大会実況放送

NHKいわき放送局では九、十の二日間、東北六県高校野球大会の実況をラジオとテレビで放送することになり、ラジオ第一では、九日午前十一時から始まる磐城高の熱戦ぶりを放送する。日程など次の通り。

◇ラジオ第一

▽九日（準決勝）＝午前十一時～同十一時五十五分、午後零時十五分～同四時

▽十日（決勝）＝午後零時半～同三時

◇総合テレビ

▽十日（決勝）＝午後零時五十分～同三時

風呂、住宅設備のことなら

大黒釜屋へ

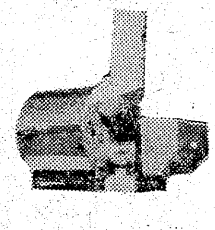

◆じょうぶで安全　ワンタッチタイムの……大黒石油釜
◆厚銅製　わきの早い　10年保障の……大黒風呂釜
◆銅製　お湯がきれい　高性能の……大黒給湯ボイラー
◆わが独自の製法と意匠最高級浴槽……木曾檜特製浴槽

渡辺工業所

本社・工場　いわき市平・正月町19　電㈹9251　店電

常磐共同ガスも値上げ

平均57.3%アップ申請

常磐、内郷地区に都市ガスを供給している常磐共同ガスは、このほど平均五七・三%の料金値上げを仙台通産局に申請した。市内では平の市街地を中心に都市ガスを供給している東部瓦斯が平均四六・四四%の値上げをしたほか、すでに小名浜瓦斯でも平均八三%の値上げを通産省に申請している。

申請によると、基本料金（六立方㍍まで）を現行三百十円から四百八十九円に百七十九円引き上げるとともに、八段階の一立方㍍当たり加算料金を五七～五八%それぞれ値上げする。加算料金は第一段階（六～三十立方㍍）が七十円三十八銭（現行四十四円六十銭）、第八段階（一万二千立方㍍超）が六十三円五銭（現行三十九円九十銭）などとなる。これにより一立方㍍当たり平均単価は現行四十四円四十三銭から六十九円強になる。

値上げの理由は原料のブタン価格（一㌧）が昨年四月に十四円だったのが二・五倍の三十五円に高騰し、四十九年度の原料費が前年度の三・二倍にふくれ、採算が悪化するため。また、供給区域を拡張するための中圧配管設備投資といった資本費増が六千万～七千万円見込まれ、人件費の増加も加わり、四十九年度は約三千万円の赤字になる見通しだといっている。

清風幼稚園児が花の日慰問

お行儀よく声をそろえて

「いつもおしごとにくろうさん」と、清風幼稚園児百五十三人が花の日にちなみ、市内の公共事業所である市役所、平駅、平消防署、いわき中央署などを訪れ、香り高いバラやユリの花束を贈った。

キリスト教では六月の第二日曜が花の日。この花の日にちなみ…幼稚園＝向山自助園長＝の園児達は社会公共事業についている人達に、日ごろお世話になっている感謝の気持ちをと七日、いわき市役所、平駅、いわき中央署、平消防署を訪問、本社では野沢社長に大きな声をそろえて『ありがとう』をハッキリあいさつ、赤いバラや白いユリの花束を贈ったあと、『小さなお手でさささげるお花を…』とお行儀よく斉唱、締め切り間際で殺気立つ社内の空気を一時和らげた。

【野沢本社社長に花束を贈る清風幼稚園の園児たち】

水恋し　プール掃除

平三小、消防団も協力

日差しがだんだん強くなり、水遊びが恋しくなってきたこのごろだが、平三小（米本恒久校長、千百人）では七日午前十時半から六年一、三組の九十人の児童が、タワシやブラシを持ってプール清掃に汗を流した。

プールに入るのは昨年九月二十日に納会をやって以来八カ月ぶりとあって、ふだんならイヤがる清掃もこの日ばかりはわれ先。しかし、長い間使っていなかったのとすぐ前の6号国道を走る自動車によるホコリが水底に沈み、一歩以上ものドロと化していたうえ、心ない者が捨てていく紙くずや空きカン、ガラスのかけらまで入っている始末で、児童たちはクツをはいたまま注意しながらたまった泥をとり、藻をブラシでこすり落とし、拡張するための中圧配管設備投資

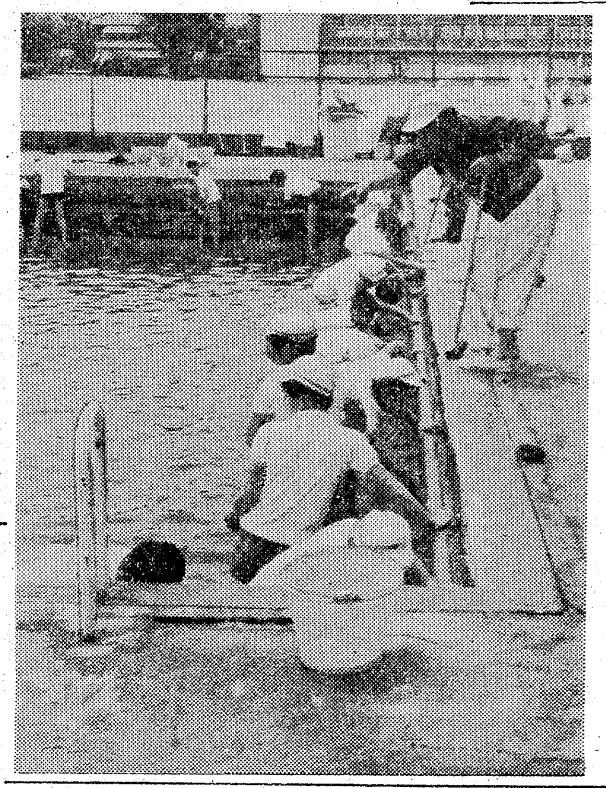

していた。

午後からは旧三小校庭で平支団第一、二分団の定期ポンプ操作訓練が行われることになっていたが、プール清掃を耳にした消防団員が「節約運動はかも例外ではない。ただ水をまいたのではもったいない」と清掃に協力。ポンプ車二台を使ってホースから勢いよく出る水で汚れた水を流すなど、児童が掃除した後の総仕上げを行った。

【平三小でトップを切りプール掃除】

同校は昨年十一月に新校舎に引っ越したため、しばらくの間は約五百㍍離れた旧校舎に残してあるプールに通うことになる。

プールから水しぶきや子どものはしゃぎ声が上がるのももうすぐ。

講習会　いわき市教委では十七日から二十二日まで、常磐公民館で視聴覚教育講習会を開く。

成人病検診　いわき市勿来支所では十三日午前九時から植田公民館で成人病検診を行う。

社員募集

◎営業局販売部員（男子）
▽高校卒・18歳～40歳まで
▽普通免許または二輪免許所有者
※ご希望の方は履歴書持参の上ご来社下さい

いわき民報社
いわき市平字田町六三　電㉓一六六六代

交通事故

	発生	死者	傷者
いわき中央署	2件	0	2人
〃 東署	3件	0	3人
〃 南署	1件	0	1人

（6日・県警交通企画課調べ）

新しい時代の幕開け…

激動する時代に真に価値ある美術品を愛する皆さまに、中堅の本格的作家から文化勲章受章大家までの作品を一堂に集め、〝現代洋画家・日本画家新時代展〟を開催いたします。新しい時代が今来ようとしているこの時機に、明日の画壇を担う作家群の力作をぜひご鑑賞ください。（入場無料）

現代洋画家・日本画家 新時代展

とき　6月22日（土）～24日（月）
　　3日間　午前11時～午後7時30分
ところ　いわき民報ビル3F　ことぶき会館（平安の間）

主なる出品作家
〈洋画家〉
三雲三郎　四次龍二　青木繁　松岡寿　三輪晃勢　原精一　本郷新　高畠華宵　中村研一　藤島武二　岡鹿之助　野口彌太郎　小磯良平　宮本三郎　猪熊弦一郎　脇田和　鳥海青児　荻須高徳　林武　鶴岡政男　麻生三郎　山口薫　吉岡堅二　小野忠弘　池田満寿夫　根津孝太　三雲祥之助　三雲祥一　三雲祥史　麻生三郎　三雲祥之助　三雲祥一　三雲祥史
〈日本画家〉
奥村土牛　小林古径　前田青邨　堅山南風　山口蓬春　上村松園　伊東深水　川端龍子　小倉遊亀　橋本明治　山本丘人　平山郁夫　加藤東一　杉山寧　小野竹喬　福田平八郎　奥田元宋　上村淳之　小茂田青樹　岩橋英遠　高山辰雄　片岡球子　入江波光　宇佐美圭司　秋野不矩　堂本印象　上野泰郎　牛島憲之　小倉遊亀　上村松園　伊東深水　川端龍子　小倉遊亀　橋本明治　山本丘人　平山郁夫　加藤東一　杉山寧　小野竹喬　福田平八郎　奥田元宋　上村淳之　小茂田青樹　岩橋英遠　高山辰雄　片岡球子　入江波光　宇佐美圭司　秋野不矩　堂本印象　上野泰郎　牛島憲之　土田麦僊　小野竹喬　村上華岳　入江波光　小野竹喬　村上華岳　入江波光　小野竹喬　村上華岳　入江波光

月ぎめ定価500円　1部20円　（第三種郵便物認可）　いわき民報　（夕刊）　昭和49年6月7日（金曜日）第8768号（12）

読者の声

きょうのことは

決めてかからず白紙でのぞめ
先入観があると　事情をありのままにつかむ事ができない　白紙の気持ちで客観すれば　正しい判断を下すことができる

＝鳳翔提供＝

水資源の確保にモニターを

三和　合津　恒雄

自然の中で育ち生活してきた私ですが、改めて自然と人間関係、特に森林と酸素・森林の貯水機能についてのお話や、野鳥の果たす役割の偉大さを更に認識しました。自然を破壊したのが人間なら人間の力で自然を回復する責務がある。石森山の森林公園に珍しいくさんの樹木を植え、新緑子には種子もまかされていたが、心ないのない特種苗木を供給するなど、官民一体となった施策で、今後さらに森と水の自然回復に努力されるよう望みます。

（新生協役員・62歳）

セキレイの巣立ち祈る

平　田崎　文蔵

セキレイが今度はブルの中でヒナをかえした。私の庭先にも毎朝のように遊びにきては、辺辺でエサをついばんでいるが、人なつこくてかわいい小鳥である。

今までまあ聞かれなかったニュースだが、今年に入って二度目である。自然環境の変化で卵を産む場所がなく、エンジンカバーの下に巣づくりしたのかどうか追跡はできないが、作業を休んでもヒナが生育するまで育てているその思いやりに心温まる思いである。

小動物たちは、ふとしたはずみに人の心の中に飛びこみ、やすらぎを与えるが、今度のようにみんながそろってマスコットとして育てている姿。この中から人間同士の融合も生まれてくる。すばらしいことである。

今、環境週間のさ中にあるだけに意義深い出来事だったが、小鳥が巣づくりする場所もなくなった？環境破壊に注目し、自然を守る努力をいっそう深めたいものである。また、みんなの愛情で育てられたヒナが無事巣立てできることを祈りたい。

（会社員・40歳）

田人、遠野、三和、川前の森林地帯を保護して、いつまでもきれいな水資源を確保するために、水資源保護のお目付け役を設けられてはいかがでしょうか。公害防止行政についてはすでにお目付け役として、市内八地区にモニター役を委嘱し、どしどし貴重な意見の具申を求められておられるとのこと。

水源地帯への投棄物、汚水流出などの監視を地区の保健委員に委嘱し、権威ある監視できれいな水の確保につとめると共に、意欲を失いつつある造林事業にも目を向け、市当局から永久に切ることのないよう、人達に荒らされはしまいか！無事に育ってくれと祈る気持ちでした。

（新生協役員・62歳）

危険個所に警戒を

子供の水遊び釣り始まる

危険な場所での釣り、海で泳ぐ児童・生徒などが目立ってきたことから、いわき市少年センターでは市内の危険個所に「ここで泳いでは、遊んでではいけません」という立て札の設置を急いでいる。このほか、市内小・中・高校の生徒指導員に対し、水難事故防止へ細心の注意を呼びかけている。

初夏の各浜などでは水遊びを行う児童や生徒が目立ってきたほか、釣りシーズンも加わり川や沼の危険な場所での釣り、水遊びをしている児童・生徒が増えてきた。

昨シーズン中の水難事故はゼロ。今年も現在までゼロのことから、このゼロを長く続けて市内から水死事故をなくそうと、いわき市少年センターでは一日も早く危険個所に禁止の立て札を立てようと急いでいる。

とくに山間部で沼の多い地区や、夏井川沿線、鮫川沿線など近くに川、沼のある小・中学校はもちろん、海に面している小・中学校の補導員や生徒指導の先生に対しては補導を行うさい、水遊びにも注意をはらうよう呼びかけている。

優良運転者など表彰

交通安全協会常磐支部総会

交通安全協会常磐支部（白土正義支部長）の定期総会は五日午後三時から、常磐市民会館会議室で開き、前年度事業報告、決算報告の後、四十九年度の事業計画、予算案を承認した。席上、交通功労者六人と優良運転者五十六人に表彰状が贈られた。表彰者は次の通り。

▽交通功労者＝小川八郎（四統）北郷孝長（藤原）矢吹ヒサ子（栄田）田中藤雄（上町）高原康明（関船）鈴木光男（水野谷）

▽優良運転者＝中野正義（猪狩敏雄（湯台堂）八代哲男（仲井孝夫（中野寛（八仙）高木伸一（吉田誠（角田アキイ（村上恒雄（高木克之（高木忠男（関船）小笹大郎（武田栄蔵（里見三郎（沼知弘文（笠井表町）宮本義雄（大井川正典（星千賀子（比佐啓子（相田一男（上町）佐藤清正（大槻英雄（岡本栄一（山崎丙午（矢内弘道（大王崎）佐藤郷（三森久夫（木田秀雄（大立淑子（渡辺恒一（佐藤英雄（菊川）（崎）阿部正征（佐藤彦輝（吹谷）高木邦男（江尻正彦（大井川仁子（佐藤貞雄（矢内孝直（高木洋一（郡司喜雄（藤原）佐原純平（佐原忠男（江尻泰良（国井俊幸（鷲谷幸子（鹿島）岩野留作（橋谷田昭夫（吉田耕造（本郷武夫（四杭）坂本好弘（磯上典子（水野谷）小林健策（沼里武（傾城）比佐英夫（常磐支所）坂田秀昭（品川）

なお、今年度の役員改選も行われ、支部長には白土正義さんが再選された。役員は次の通り。

▼支部長＝白土正義▼副支部長＝村上江善（矢内正二（本滝誠▼幹事＝鈴木栄晃（磯上久美（矢吹勝定

豊間で広報〝しあわせ〟創刊

安全運転者会役員改選

積極的な活動を展開しているいわき市平の豊間安全運転者会（高橋誠会長、会員十二百人）といわき中央署豊間駐在所（佐藤和則巡査長）はこのほど、広報紙「しあわせ」を創刊、交通事故防止にひと役買っている。

「しあわせ」は同地区の無事故無違反を目さし、幸せな郷土造りを進めようと作られたもので、警察署のしくみや速度規制個所の掲示などがくわしく載せてあり、交通関係〝ミニ事典〟といったところ。今回は千五百部印刷し、千三百戸の家庭に配った。年四回刊行する予定。

なお、さきに同運転者会は今年度の総会を開き、次の通り役員を決定した。

▼会長＝高橋誠▼副会長＝四家富蔵　山野辺嘉幸　遠藤篤▼書記＝鈴木俊昭

身障者福祉会　財団法人福島県
盤城支部総会　身体障害者福祉会盤城支部（馬上幸男支部長）では、八日午後一時から磐城市民会館日本間で例総会を開く。二十五周年記念行事として記念植樹や重度身障者の慰問なども行う。

求人案内

5日現在平職安調べ

【県外】◇男子＝▽製缶工5　横浜　16～45歳　七万～十二万六千円▽製造工5　東京　18～30歳　六万～七万円▽造船工5　横須賀　18～40歳　七万～十万円▽フォークリフト運転手一　東京　18～45歳　八万～九万円▽製造工5　同　16～45歳　八万～十一万二千円▽溶接工5　千葉　18～45歳　五万五千～八万六千円▽紡織工5　茅ケ崎　15～25歳　七万三千～七万五千円▽寿司職見習3　東京　18～25歳　四万～六万円▽鋳物工5　川口　18～55歳　十万～十六万円▽製材雑役6　東京　20～50歳　十万円▽メッキ工5　市川　30～45歳　七万二千五百～八万七百円▽製薬店3　東京　16～20歳　五万五千～六万円

◇女子＝▽包装工5　川崎　18～30歳　六万五千～七万円▽事務員2　東京　18～45歳　五万六千～八万円▽事務員3　同　18～30歳　六万～七万円▽美容師3　同　16～25歳　五万～七万円

あすの運勢

小川石渕

六月八日（土・先負）

【1月生】思いがけぬ障害に直面しよう、落ちついて対処せよ

【2月生】運気は低調で思うようにならぬ、無理押しをするな

【3月生】あれこれ思案し悩む傾向がある、周囲の協力得よう

【4月生】順調のようでも急変があるので油断せず慎重に当たれ

【5月生】徐々に好転するきざしがある、努力続けて成果ある

【6月生】甘言に迷って重荷を背負いがち、無理すれば自滅

【7月生】過ぎたことにくよくよするな、心機一転し好転する

【8月生】取り越し苦労し消極的になりがち、周囲の動きに従え

【9月生】あれこれ迷う傾向がある、確信なければ控えよう

【10月生】感情に走って争いを起こすな、協調はかり結果よい

【11月生】甘い誘いに心が動きやすい、軽率に乗ればマイナス

【12月生】心に思っただけでは進展しない、積極的に出て有利

【12月生】他人事に関わり不利を招く、ほどほど心がけて安全

市況

魚類

七日朝の小名浜港はビンナガが豊漁。中之作港に釣りガツオが出回った。

【小名浜港】一本釣船一隻三百十五ン　巻網船一カ統四十二ン　定置網船二隻一ン七百五十ケ　北転船七十九ン六百三十五ケ　小舟三十隻

▼ビンナガ　三十一万五千ケ　二五三一七八▼アカウオ　二万六千八百五十ケ　二〇〇一五〇▼カツオ　二万五千ケ　三九〇一三三五（次品）二万二百三十ケ　二〇〇一二〇〇▼オヒョウ　二万百三十ケ　四七七一三四五▼無頭ダラ　一万五千九百十九ケ　一五五一八九▼キチジ　一万四千六百八十五ケ　六七〇一四一〇▼キワダ　一万二千ケ（四百本）五七一一三九▼キメジ　五千ケ　二七五一二五〇▼メヌケ　二千五十五ケ　四七〇一三〇〇▼スズキ　三九〇ケ▼タイ　六百五十ケ　一三五〇一五〇一一六〇〇▼サバ　六百二十ケ　三二五▼ヒラマサ　三百ケ　一一五二〇一〇〇〇

【江名港】定置網船二隻三ン百▼サバ　二千八百三十ケ　四〇〇一〇〇〇一六六▼タイ　二百ケ　百コ　二九〇▼カイヤキ　一本釣船一隻十五ン

【中之作港】▼カツオ　一万五千ケ　四八〇一一六〇（小ガツオ）一四二一三五

野菜

▼白菜二〇一一〇▼ニンジン一五〇一三〇▼ゴボウ二五〇一一五〇▼ネギ八〇一六〇▼玉ネギ五〇一三〇▼キュウリ一三〇一二〇▼ナス二七〇一二〇〇▼キャベツ五一一▼サヤキ五〇〇一二〇〇▼ジャガイモ九〇一三〇▼サヤマメ二〇〇一五〇▼ピース三〇〇一二〇〇▼トマト一二〇一三〇▼タケノコ二〇〇一七〇▼ピーマン二五一二〇〇▼モヤシ二五▼シイタケ一〇〇一五〇▼根ショウガ四〇〇一三〇〇（以上ケ）▼大根三五一二（本）▼ホウレン草二五一五▼菜類一〇一一▼カブ二五一五▼ニラ二五一一〇▼ミツバ五〇一四〇▼春菊一〇一一（以上束）▼カリフラワー七〇一二〇（コ）

果物

▼サクランボ四〇〇一三〇〇▼ウメ四〇〇一二〇〇▼スイカ二〇〇一一五〇▼バナナ一五〇一一三〇〇▼メロン三五〇一二〇〇（以上ケ）▼イチゴ一五〇一四〇〇（カップ）

（丸平青果市場調べ）

みんぽう映画案内

※【平】

☆ひかり座（六・〇〇）ドーベルマンギャング（七・二五）ドラゴン危機一発（↓21日）

☆繁楽館（五・三五）コーザ・ノストラ（七・三五）ダーティハリー2（↓7月1日）

☆平東映（七・四一）夜の演歌・しのび恋（八・五六）暴力街（↓11日）

☆平東宝（四・四〇）悪名・縄張荒らし（六・三〇）危うし！タイガー（八・〇〇）子連れ狼・地獄へ行くぞ！六五郎（↓13日）

☆アポロ座（五・五一）激突！（七・一七）ロイヒーン（↓7日）

☆名画座（七・〇五）智恵子抄（↓7日）

☆平ロマン劇場（四・五七）四畳半襖の裏張り（六・一七）ロスト・ラブ・あぶら地獄（七・三七）鍵（↓11日）

※【常磐】

☆三国座　御用牙・鬼の半蔵やわ肌小判　危うし！タイガー（↓11日）

※【小名浜】

☆国際　白い娼婦・花恋のたかまり　好色性教育　変態を逃げる女（↓11日）

☆繁盛座　悪名・縄張荒らし　子連れ狼・地獄へ行くぞ！六五郎　駅前大学（↓18日）

☆金星座　山口組外伝・九州進攻作戦　殺人拳2（↓11日）

☆銀星座　スコルピオ　残酷裸の腐境（↓7日）

※【植田】

☆うえだ館　追いつめる　盛り場渡り鳥（↓11日）

☆中央館　馬性妖獣　ベッドママ　男いびり　ヤング混浴時代（↓11日）

☆菊多館　日本最大の顔役　続・四畳半襖の裏張り・しのび肌（↓7日）

募集

■ダンプ運転者（普免にても可1名）　3名
■ショベル運転者　同助手　2名　若干名
■高給優遇・委細面談
東北海事株式会社
小名浜字港廻13－5　電㊾3558㊹4316

収入は努力次第　チリ紙交換運転者
株式会社仙昭いわき▽㊾四七三八

募集

チリ紙交換運転手▽日収六千円以上確実▽初心者歓迎　親切指導▽平・6号線新舞子入口坂本商店電㊾四四一一・二三七〇

高級アパート▽六畳、四畳半台所ガスぷろ水洗トイレ物置付き賃物便良駐車可▽場所＝平中神谷▽連絡先＝電㉓七七五九

新築コーポ▽六畳二間DK六畳駐車場あり▽場所＝平新町前、遊園地隣、平一小一中学区▽電㉔六六七〇夜㉓二六六六

新築貸家▽六畳、六畳▽台所タイルぶろトイレつき▽場所＝平中神谷（国道事務所前）バス停近し▽電＝㉓一四六一池田

高級アパート▽新築六畳四畳半台所六畳▽ガスぷろ水洗トイレガレージ付き▽平谷川瀬字三十九町▽連絡＝電㉔二二五三

新築マンション▽平駅五分▽六畳六畳四畳半キッチンセット洋服ダンス付▽水洗トイレバス▽駐車可　▽電㉓〇五一五

高級アパート▽六畳四畳半、DK▽水洗トイレ、バス都市ガス付き▽駐車可▽平字手掘ヨーカドー八五分▽電㉓九〇六一

新築貸家▽一戸建て▽六畳四畳半▽台所付き▽場所＝平・月見町（カタクラ洗車南隣）▽連絡先＝電㉓一五九二

貸家　一戸建て▽六畳六畳四畳半半四畳半▽台所トイレふろ場付き日照良▽場所＝平神谷農協近バス停から2分電㉔二八四九

貸家　一戸建て▽六畳四畳半▽台所付き▽場所＝平・月見町（カタクラ洗車南隣）▽連絡先＝電㉓一五九二

家屋

いわき民報案内広告

⊙…一ダン四行　一、二〇〇円
⊙…同一広告五回以上掲載は一割引き
⊙…お申し込み、お問い合わせは本社営業局広告部　電㉓一六六六代＝支社、支局、いわきPRセンター＝電㉓〇六九〇＝へ

質

平・長橋町43　電22－2016　草野質店

コーヒー　ダイヨコーデン

電㉔5005

募集

相互扶助を目的とする会です！
☆本部付き社員
パブリックプロデュース担当
男子（既婚者）　10名
女子（既婚者）　10名
年齢不問　履歴書持参下さい
融成会本部電㉒2320
平字新川町58　根本ビル3F

ハイセンス…
記念品・贈答品
気のきいた贈り物各種

見るだけでも楽しい店
探山堂
いわき市平字南町　電23－2022
高級品専門の店　探山堂本店向かい側
●本店　いわき市平字三町目3－3　●駅店　平ステーションビル2F

●堂々7時間30分25秒の戦前に浸る！
オリジナル原盤による
日本の流行歌全160曲収録
映画主題歌戦前篇
30センチLP（ADM・1021～30）
10枚組　¥20,000　分割可
予約受付中！　6月25日発売
●全10枚に160曲を収録し　その総演奏時間は　実に7時間30分25秒に及びます
●映画の名場面（写真）をふんだんに折り込んだ豪華解説書付き
ミュージック・センター　天地堂
平店／平・電㉔2589■大黒屋店■小名浜店

「はる」は皆様の静かな憩いの場！
料亭　はる
いわき市平字田町（紅小路）電㉓三一六五
いま田
いわき市平字中町二三　電㉓一六一三