夕刊
いわき民報
いわき市平字田町63ノ7
いわき民報社
振替口座（郡山）D4028
本社 0246 ㉓1666
小名浜支社 0246 ㉒3560
常磐支局 0246 ㉒2380
勿来支局 02466㉒2903

金利引き下げ

市の中小企業融資制度

きょうから特別措置

年八・四％と大幅低利

地場産業振興のためいわき市は中小企業の金融救済対策として、県信用保証協会に市費を預託した「いわき市中小企業融資制度」を行っているが、金融引き締めのあおりで、せっかくの〝制度資金〟も高金利を敬遠して利用が激減したため六日、各金融機関と県信用保証協会の参集を求め、同制度に限り金利を年八・四％に大幅な引きトげをする、保証料も〇・七％に引き下げる特別措置を決めた。この低利融資（九・一％＝保証料込み）はきょう十日から実施されるが、一般金利より一～二％安く、資金需要期に入った中小企業にとっては救いのカミ。なお一件五百万円までだった融資限度額も七百万円に四〇％引き上げた。

限度額は七百万円に

四十一年十月の合併とともにスタートしたいわき市中小企業金融制度は中小企業、とくに零細企業にとっては低利長期の〝制度資金〟として金融緩和に大きな福音となり、当初八百万円の市預託（貸付ワク四千万円）だったのが、たくましい資金需要に昨年の四十八年度には当初で預託一億円、貸付ワク五億円に増え、これも十二月には超過補正するありさまで、四十九年度には預託を一億四千万円に大幅引き上げ、貸付ワクも七億円の大台に上った。

同制度は一口五百万円まで、返済一年以内が年利七・七五％、五年以内が八・一％という低利長期が特徴で、これが市民に親しまれた原因。ところが石油危機に端を発した総需要抑制、インフレ防止の金融引き締め政策、貯蓄奨励による預金利子引き上げとともに銀行の窓口規制、貸付利子が急上昇して短期でも九％を超え、ついでニケタが普通となり、同制度の金利は実情に即さず金融機関から敬遠され、事実上ストップの状態に追い込まれた。

保証料も引き下げ

市中金融機関が協議

このため市は二月十五日付で短期を八・六五％に、長期を九％にそれぞれ〇・九％引き上げて金融機関との調整を行った。ところが、県信用保証協会の保証を経由する同制度は、これに保証料一％を支払わなければならないので、実質的には短期が九・六五％、長期が一〇％と金利負担が高く、〝花の制度〟も制度資金としての神通力を失ってたちまち見放され、新年度月平均五千八百三十万円ワクに対し四月が十六件の三千八百四十万円、五月が十二件、二千八百五十万円に激減した。

中小企業の訴えとともに、事態を憂慮した市は制度資金復活のため六日、県信用保証協会いわき支所と関係市中金融機関の参集を求めて事態解決のため協議要請した結果、金融機関も零細地元企業の資金救済という特別処理として返済期間を五年以内に一本化、金利を八・四％に大幅引き下げ断行を決定、また信用保証協会も保証料一％を〇・三％引き下げた〇・七％に決めるなど全面的に協力、さらに融資ワク一口五百万円を七百万円に増額することに決定をみた。これは直ちにこの十日から実施に移され、低利長期の〝市中制度資金〟に生まれ変わる。

今回の金利引き下げにより市民負担は金利八・四％、保証料〇・七％の締めて九・三％になり、一般が一〇％～一一％の金利で借りているのに比べると数段有利になる。

これから需要増える見込み

一方、停滞していた金融の動き対策について協議する。漁場、資源、公害などの問題のほか、異常な物価高に見舞われている中での大会だけに、例年にない盛り上がりが予想される。

13日に県漁協大会

県漁業協同組合連合会（鈴木常松会長）は十三日午前十時から、常磐ハワイアンセンターで同組合大会を開き、県下全漁民が参加して、当面する漁業危機を乗り切る

日本そばを用意されて上機嫌の佐藤さん

ニコニコ顔の長髪佐藤さん

日本青年会議所東北地区会員大会に出席のため佐藤栄作前総理は九日、いわきに来市、平市民会館で記念講演を行った。

佐藤さんはすっかりトレードマークとなった長髪に、若向きのネクタイ姿。JCでは佐藤さんが大のソバ好きを知って、市内の店から日本そばを取りよせ用意すると、ニコニコ顔で『これは良い』とばかりにスルスルとたいらげて上機嫌。食事中はソッとしてーと報道陣もシャットアウト。〝いわきの昼休み〟をほんのちょっぴり楽しんだあと記念講演会に出席した。

才言

▼…いわき市は明五十年度にこれだけは優先して着手してほしいと県や国に重点事業の要望をする。内容をみると高速道、ニュータウン建設、大学誘致、小名浜西六区の移転など、大きなものばかり五十件もある。このうちどれだけ実現するかは、県や国の方針に大きく左右されるし、またこれからの運動いかんによる。ねばり強い折衝を期待しよう。

▼…四倉高校新校舎の水道から亜鉛が検出され問題になっている。亜鉛は多量に飲むと胃腸をこわしいろいろな症状が出るという。同校の生徒九百人のなかに腹痛や下痢を訴えた人はいないというから不幸中の幸である。水銀も汚染魚を知らずに食べてイタイイタイ病患者を出した。こんども知らずに亜鉛の水を飲んでいたら体をこわすことは必死。イタイイタイ病を引き合いに出すのはオーバーかも知れないが、それ位の用心がこの際は必要でないか。

新味の魚清
平・二　電七四ー二六三三

玉屋のメガネ
なら 安心です
技術と品質
各眼科医指定・日本眼鏡光学士の店
玉屋メガネ
●平本店／平・二町目
●平駅ビル店／平ステーションビル3階
●小名浜店／小名浜ショッピングセンター
●原町店／原町市栄町一丁目

安全!!　全自動!!　そして経済的!!
日立セントラル クーリング・ヒーティング
日立住宅機器
■給湯だけをお考えなら
ご予算は約20～28万円
■給湯と暖房を同時にとお考えなら
ご予算は約40～80万円
ルームエアコン（セパレート形）を使った簡単な暖・冷房システム
クーリングの場合3・3平方㍍当たり　25,000円加算
給湯設備　ボイラー　ルームエアコン（セパレート形）　ルームヒート
快適なお住まいのコンサルタント
株式会社 平新
TEL（サブロク）3322代
いわき市好間町下好間字鬼越93

市長選 大和田氏を推薦

自民党総会で満場一致

自民党いわき総支部総会は九日午後二時からいわき民報ビルことぶき会館で開き、〝保革逆転〟阻止に結束を固めて参院選に当たり二議席必獲、九月いわき市長選挙には現市長大和田弥一氏の推薦を決め、ここでも保守の必勝を期すことを決議した。

大和田 弥一氏

この日の総会は参院選公示を目前に控えているだけに熱気にあふれ、会場は満員。橋本副支部長の開会の辞のあと菅波茂労働省政務次官が総支部長として『国民の自由を守れるのは自由民主党しかない、野党の〝保革逆転作戦〟を一致団結して打破するため、地方区の現二議席必獲、全国区の圧勝をさせなければならない』といつになく強い調子であいさつ。

大和田市長、鈴木市議長の来賓祝辞があって議長に馬目県議を選出議事に入った。

過年度報告のあと新年度予算、活動方針、参院選対策を原案通り決めたあと、いわき市長選については、『大和田市長から五月十二日に推薦申し入れがあり、党県連とも協議を重ねてきた結果、これを受け入れることにした』と役員会としての報告があって、満場一致で推薦を決定した。九月いわき市長選には、すでに社会、民社、共産の三党が田畑金光氏を推薦しており、これでいわき市長選もハッキリ保革の決戦となった。

このあと作山健一青年部代表が宣言文、長岡福婦人部長が決議文を朗読、鈴木亨政県副議長の音頭で万歳三唱、蛭田警県議の閉会の辞で午後四時過ぎ閉会した。

【決議】▼闘う組織体制を確立し、総力を結集して参院選の必勝を期す▼市政県政の成果を確信し、より豊かな郷土の創造をめざし、人間優先の諸政策を強力に推進する▼党の団結を固め、党の近代化を急ぎ、自由社会を守るため行動する

〝激動期は進歩の好機〟

JC大会 東北の未来へ 意見交換

日本青年会議所第二十二回東北地区全員大会は、八日から二日間の日程でいわき市の平市民会館を主会場に開かれた。東北地方の五十七青年会議所から代表千七百人が参加〝創ろういわき〟で新しい思想を東北の未来のために〟をスローガンに大会、分科会で意見を交わした。大会最終日の九日は佐藤栄作前総理の記念講演があり、自己の開発など六項目の大会決議文を採択して二日間にわたる大会の幕を閉じた。

開会式は八日午後零時半から平市民会館で盛大に開かれ、斎藤厚生大臣、木村県知事、菅波労働政務次官、大和田市長ら来賓多数が出席した。大会主管の平青年会議所を代表して髙佐弘理事長が「変化の中にこそ発展があるとすれば、激動のことしこそ進歩の好機。また、参加することによって得られる友情の和、共に語り合い、認識し合って生まれる東北の和」と大会の意義を強調した。

大会に続き指導力開発、社会開発、青少年問題開発、経営開発、交通問題について各分科に分かれ熱心に討議し合った。

二日目は午前十時から平市民会館で本会議が開かれ、分科会で取り上げられた問題をさらに討議した。この後、午後零時半から佐藤栄作前総理の記念講演があり「物心両面が豊かにならなければ真の幸福はつかめない。いまこそ物と心の調和、人間と自然の調和を考えなければならない…」と精神面の開発を強調した。さらに、壇上に設けられた特別席で日本青年会議所辻兵吉元会頭と内外の情勢について、約三十分にわたり対話形式の話し合いを行った。

記念講演に続いて午後二時半からは閉会式に移り、六項目の大会決議文を読み上げ、この後昨年度の役員に感謝状、活動が目立ったクラブを表彰した。いわき市関係の受賞は次の通り。

◇感謝状＝安島幸平（勿来）◇表彰状▼アクセンドオンユース・最優秀賞＝平▼会員拡大・優秀賞＝平▼努力賞＝磐城▼社会開発推進・優秀賞＝常磐

【JC東北地区会員大会】

いわき高校野球チーム診断

ムラのない攻・投・守

チーム再建計画最終年

内郷

すばぬけた選手はいないが、打撃、守備にもムラがなく、大いに期待できるチーム。今年は三年目でチームの立て直しを図ってきた最終年だけに選手の意気込みはまた格別。勝機ムードに乗ればこわい存在となろう。しかし、悩みも多く、ここ一番に以外なモロさがある点が取れない。エース比佐は昨年はリリーフとして活躍したが、今季はいっそうみがきがかかり、変化球に威力を増したことは力強い。

【投手力】昨年からリリーフとして投げていた比佐は、変化球も投げ分けられる本格派の投手となった。特にアウトコース低目の球はスピードもあり、コントロールさえよければ大きな武器となる。また、ライトを守っている青柳はリリーフとして起用されているが、エースをしのぐ球威を持っており、内角低目に入ってくるナチュラル・シュートは打ちにくい。

【守備力】内野のまとまりに対し、外野はもう一歩といったところ。大事な場面で外野が凡ミスで点を取られることもある。このため猪狩監督は凡ミス一掃のため、外野の特訓を行ってきたが効果は目に見えて現れ、現在は実際プレーを指導中。動きは敏しょうになってきたものの、ゴロさばきに多少難のあるのが気がかり。

【打撃力】一番から四番まで試合経験の豊富な三年生で固めた。この中でも一番の藤沢、二番前島は出塁率もよく、毎回塁に出ている。三番佐野からはじまるクリーンアップトリオには長打が期待できる。このうちでもまた試合経験は浅いが小柳の豪快な打力は定評がある。

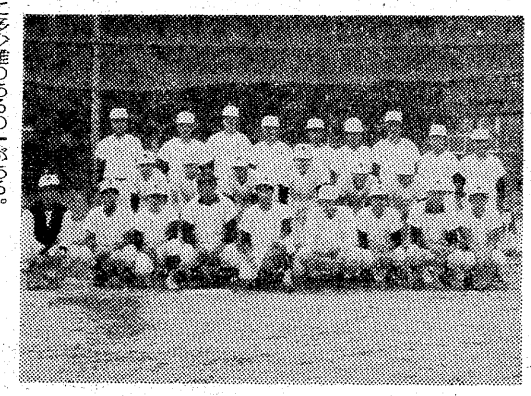

【内郷】
◉三一遊捕中右二投左補
藤沢英
前島幸
佐野忠
小柳孝
小菅田雄
太田勝
比佐坂功
熊内康
堀本栄
三瓶宣
荻野典
関泰
監督 猪狩庸平
部長 桜井幸男

会と催し

11日

【平市民会館】▽現場長の品質管理講習会（9時）▽社会党いわき集会（18時）▽施設業務連絡協議会（11時）▽毎日奨学生制度説明会（12時）

【平公民館】▽丹野民踊会（13時）▽囲碁サークル（18時）▽手話サークル（18時）▽平青年学級（18時）

【常磐公民館】▽詩吟サークル（13時）▽市民セミナー手あみ教室（18時20分）▽市民セミナー和裁学級（18時20分）▽バレーボール教室（18時20分）

【磐城体育センター】▽料理教室Bコース（10時）▽野田・島婦人学級（13時）▽おかあさんコーラスサークル（10時）

【ことぶき会館＝いわき民報ビル】▽県商酒販SSK第六回定時総会（10時）▽箔飾デザイン講習会（14時）▽電電公社会合（18時）

【しゃくなげ会館】▽福島民友女性社会課教室（12時）▽東北鋳鋼労務担当者会議（12時）

【いわき産業会館】▽日本不動産管理協会講習会（10時）▽いわき法人協会税経セミナール（13時）

株式・前場

週明けの市況は、先週末同様見送り気分が強く、ジリ安の商状で推移した。特定銘柄の郵船が利子補給辞退白紙問題などのうわさなどから十六円安で寄りついたのを筆頭に、このところの主力株である新日鉄中心の鉄鋼株や、トキコ、日産ディなど仕手系株が小安く推移。またソニー中心の弱電値がさ株が相変わらずさえずに推移した。

全体高いものは興亜石八円、興村組五円。

主な安いものは大倉一九円、東伸鋼二十円、ソニー六十円、アルプス二十円、トキコ二十円、郵船十六円、商船三井九円。

【地元銘柄】呉羽化二百六十八円、日化成二百五十三円、常磐興百九十二円、常陽銀商できず、七十七銀四百十八円、東邦三百二十二円。

出来高六千五百万株。旧ダウ三十四円七十八銭安の四千六百四十七円十五銭。

（平・水戸証券調べ）

天風会大講演会

日時 六月十五日（土）午後六時三十分から約二時間
場 いわき市平字二町目 平信用金庫三階
講師 財団法人天風会副会長 医学博士 杉山彦一先生
演題 生きがいと働き
聴講 無料

主催 財団法人 天風会いわき支部

あすの停電

▼小名浜地区Ⅱ（12時30分～16時30分）下神白字千速、上神白

天気予報

（小名浜測候所調べ）

玉半提供 ㊗五〇三二

【今夜】南よりの風、曇りで小雨の降ることがあり、霧のところもある。

【明日】東よりの風、曇り時々小雨で雨の強まることもある。

【海上】今夜、多少波、霧が濃くなるので注意。明日、波、うねりやや高く、ところどころに霧がかかる。

あすの暦

6月11日（火）

旧暦	4月21日		口
六曜	赤		口
日出	4	16	
日入	18	54	
月出	22	51	
月入	9	44	
満潮	6	40	
	20	42	
干潮	1	26	
	13	41	

父木村十一は病気療養中のところ六月九日午前三時四十分死去いたしました　ここに生前のご厚誼を深謝し謹んでお知らせ申し上げます

追って告別式は六月十一日午後二時から平上片寄の本行寺において執り行います

昭和四十九年六月十日

いわき市平上片寄字藤倉三一

喪主 木村吉一
外妻 木村ヨシ
親類 一同

父鈴木福司は病気療養中のところ六月九日午前六時十分死去いたしましたここに生前のご厚誼を深謝し謹んでお知らせ申し上げます

追って葬儀は六月十一日午後二時自宅を出棺いたします

昭和四十九年六月十日

いわき市平字北目町一三六ノ二

喪主 鈴木基司
親類代表 鈴木彦一郎

故母白土キクの葬儀に際しましてはご多忙中のところ遠路わざわざご会葬下されご丁重なご香料を賜りご厚情誠にありがとうございました

さっそくお伺いしてお礼を申し上げるのが本意ですが略儀ながら紙上でお礼を申し上げます

昭和四十九年六月九日

いわき市平字田町六九（山形家・ひさご）

喪主 白土健勲
男 白土勲
親類代表 白土作三
友人代表 会川キミ

★冷して召し上りください
フランデー入りの銘菓
シェリブラン
平餅の 松月堂
本店／いわき市平銀座 ☎23－1551（代）
平銀座店・平駅ビル店・小名浜店・湯本店・植田店
大黒屋店・イトーヨーカドー店・うすい売店

桃の缶詰めがおいしい初夏です
冷やしてどんどん召し上がれ　うまい
サンヨー白桃　八五一㌘缶　三九〇円
〃　白桃　四二五㌘缶　二一〇円
〃　黄桃　〃　一八五円
ひがき白桃　〃　一八五円
あけぼの白桃　〃　一八〇円
明治の黄桃　〃　一六〇円
（輸入品）オーストラリヤン黄桃　八二二㌘缶　二五〇円
さかいストアー
平・1　電㉓3336～7

建築計画・設計・監理
高城建築創作室
一級建築士事務所　高城健　高城豊
いわき市平字権現塚　電㊹三二一八

活魚料理
福鮨
支店 小名浜・本町ショッピング前
電㊸二〇五六

タカオはコーヒーが自慢です
タカオ
平駅前不二屋ビル電23－7727

越 フジコシ
サヨリやイナダはあきらめた
サヨリやイナダなどがたくさんとれる時期なのに今年は海水がつめたく少しもとれないで困ったと仕入係がなげいていました
まぐろ（一〇〇㌘）二七〇円前後
はまち（一〇〇㌘）二〇〇円〃
めぬき（一〇〇㌘）二〇〇円〃
ひらめ（一〇〇㌘）七〇円〃
（平店本館一階）

ここでも自転車公害

草野駅前

国鉄さん置場造って〝

列車通勤通学　三百台が街路ふさぐ

バイコロジー運動が市内各地で盛んになっているが、ここにも自転車〝公害〟がーいわき市平の草野地区、常磐線草野駅東側の道路には通勤・通学者の足となっている自転車約三百台が、連日、乗り捨ててあり、同駅を利用する市民や道路沿いの商店、一般住民の支障をきたしている。

このため、同駅周辺の住民は「何とかしてほしい」と区長を通じ近く市に陳情する。

この現象は十年前ぐらいから続いている。同駅の乗降客は一日約八百人。このうち八割の五百人は平方面へ通う高校生で、遠くは同駅まで八キロという同市四倉町の大森地区から自転車で来る学生もいる。同駅の入り口付近には、一応自転車置き場らしい場所があるものの、正式に許可を得ていないため収容することはできず、まして三百台全部は収容不可能。

近くのタバコ屋、鈴木コトさん(四七)方では倒れた自転車のため家の周りをかこっているトタンに穴があいたり、ふろ場の戸があかないなどの被害を受けている。また、この道路を利用してLPガス配達をする人の話では「通行できないため電いボンベを手で運ばなければならない。営業妨害もはなはだしい」とカンカン。

これに対して同駅の渡辺正敬駅長は「正式な自転車置き場は、駅を管理している原町保線区長の許可が必要で、駅長の権限ではどうにもならない。建設には住民や市の陳情が必要」とお手上げの様子。自転車置き場を造るとすれば、四百九十平方㍍の駅前広場の両サイドが、近い将来取り壊す予定だと聞いている駅長、駅員の公舎跡地しかない(渡辺駅長)ということだった。

自転車の乗り捨て問題は泉、小川郷など市内の常磐、磐越東線の各駅で続出しており、火災や地震など緊急災害時に支障をきたさないとも限らない。双葉郡の大野駅には町役場の陳情によって、りっぱな自転車置き場が完成しており、問題は解消されている。草野駅でも住民の要請で近く、渡辺駅長が市を通じ設置方を陳情する。

【草野駅前の街路を占領している列車通勤通学者の自転車】

卒業生に『声のアルバム』

平三小が初の試み

平三小(米本恒久校長)はこのほど、県内でも珍しい「卒業記念声のアルバム」という卒業生の生の声を収録したレコードを作製、八日午後、昨年度卒業生百七十九人を同校に集めて当時の担任の先生から一人ひとりに手渡した。

レコードは三十枚LP盤で、校舎のベランダに卒業生が並んでいる写真入りのジャケットに入っている。題して「昭和四十八年度第四十四回卒業記念声のアルバム」。

この試みは、写真のアルバムや文集はありきたりで面白味がない、その時の様子を残して懐かしい学校生活に触れるには生の音を聴いた方がいい、というのがきっかけで一昨年度から始められた。

レコードには器楽部の伴奏、合唱部の斉唱による校歌や時限を知らせるチャイム、朝会での校長先生のあいさつ(6号国道を走る自動車の騒音でところどころ聞きとりにくい)がおさめられているほか、各クラス(四組)が趣向をこらし、呼びかけや流行歌などを歌って学校を紹介。続いて一人ひとりが約十秒の持ち時間内に名前を言って「ボクはサッカーの選手になるから試合の時は応援に来て」「あまり勉強しなかったから中学校ではやる」などと、将来への希望や反省を述べている。

【おそくなったが…と待望のレコードを贈られる卒業生=平三小】

テープ録音は去る一月初めに終わり、すぐ業者に発注したが、折からの石油危機でレコードに使う塩化ビニールがなくなり、学校側は一時見送りも考えた。だが、せっかくの卒業記念だから何とかしてやりたいと交渉を続け、卒業式から二カ月半近くも遅れてやっと完成にこぎつけた。

それだけに学校側もホッとした様子で、卒業生は思い出がいっぱい入っている声のアルバムを、大事そうにかかえながら帰っていった。

《監督さんに聞く》③

夢は甲子園

先輩の胸借り追いつく

高専　高橋邦雄

十二年目にしてわが校野球部も高野連加盟がなり、部員ことを一つ一つ身につけ、レベルの高いいわき地区で先輩の胸を借りてそれらを実戦し、一日でも早く書さんと肩をならべて良い試合の出来るチームに育ちたいと思いながら、部員ともども毎日の練習にはげんでおります。

高校野球において、学生として、スポーツマンとして学ぶべき

しいたけ・なめこ協議会総会

いわき地方しいたけ・なめこ振興協議会の総会は十二日午後一時から、いわき農協ビル三階会議室で行い、前年度経過報告の後、四十九年度事業計画を決める。

商店街

夏の超特価作戦

亀宗小名浜店では11日まで夏の超特価作戦中。

パン食の料理実演会

11日、七十七銀行ホール

パン普及会協議会と県パン協同組合は、食生活におけるパンの普及をめざして十一日午後一時からいわき市平の七十七銀行三階ホールでパンを使った料理の実演会を開く。

講師は平・旧城跡、佐々木クッキングスクールの佐々木貞子さん。会費は無料。

100貨店

中華人民共和国展覧会が大阪(七月十三日～八月十一日)と東京(九月二十日～十月十日)で相次いで開かれる。いずれも主催は中国。大阪での会場となる吹田市千里丘陵の万国博跡地では晴れのオープンまであと一カ月とあって事務局は準備に大わらわ(週刊時事)◆広さは七千二百平方㍍。協力団体である大阪中国展覧会協会が総額五億八千余万円をかけ、建物はほぼ完成、あとは冷房など付帯工事を残すだけ。主力展示館に、また一千四百席の万国博ホールを使うことになっており、まず万国博時のソ連館並となりそう。お祭り広場東側の池に面した大通りの両側には、特産品の記念即売場、中国料理を中心としたレストランも建ち並ぶ◆この中国展の目玉とされているのは北京原人、故宮博物館展示品、金縷玉衣(ヒスイと金でつくった遺物で、漢代の皇帝の遺体を包んだもの)などだが、モナ・リザやパンダ並の評判をとれるかどうか。一万八千点にのぼる展示品の内容はまだ明らかにされていないが、出土文物など古い中国の紹介よりも現代中国の紹介が中心となることは確実◆この計画は佐伯大阪商工会議所会頭の提唱で実現したものだが、むずかしい中国側との交渉のなかで、入場料に対する日本と中国側の考え方が違う。日本では入場料は管理上とるのが妥当と提案したのに対して、中国側は「過去百七十数回、世界各国で開いたこの種の催し物に、入場料をとった例がない」と反対、懸命の交渉で、大人三百円、中高生二百円、小学生百円にこぎつけた◆一日平均十万人を動員できないと協会が赤字をかぶるわけだが、歩いた、並んだ、疲れたーで六千万人におなじみの万国博広場跡地が、再びブームをよぶかどうか。(龍人)

剣の天地 (277)

池波正太郎作　中一弥画

将軍の夜討ち(三)

上泉伊勢守が、あくまでも独(ひと)りの人間として、これからの余生を送ろうとしているのに対し、塚原卜伝は依然、塚原の領主であり、その声名の派手やかさにおいて、伊勢守とは全く対照的であったといえよう。

いつであったか塚原卜伝は、京都から上泉の居館へ手紙をよこしたとき、将軍・義輝について、『……妻も子もない自分は、若い公方様を手もとに引きとり、我子にしてしまいたいようなおもいがする』と、書いてよこしたことがある。

義輝は、父・足利義晴(十二代将軍)と共に、幼少のころから流寓の生活を送った。長い戦乱がつづいて、京都は幕府の諸大名の勢力争いの絶間がなかった。

日本の首都でありながら、天皇や将軍は、『名のみのもの……』に、すぎない。その名を借り、幕府という政治機構をわがものとしているのは、大名たちである。

義輝の父などは、彼らに京都を追われ、近衛家から迎えた義輝の母と婚儀をあげたのは、近江の山寺に隠れているときであった。

そのうちに、父・義晴も京都へもどることができ、折しも上洛中の塚原卜伝を招いたことがある。

そのとき、義輝は、わずか十歳の少年であったが、

『ぜひにも……』

と、熱望し、卜伝から剣術の手ほどきをうけた。足利義輝が父の跡をつぎ、十三代・足利将軍になったのは天文十五年という。

このときまで、義輝は父と共に近江で暮していたという説もあり、それならば卜伝は、近江をまわっていたときに、はじめて将軍父子を見たことになる。

足利義輝は将軍位につき、やがて京都へもどり、二条新邸へ入るや、細川晴元を阿波国から迎え、あらためて幕府の【管領】とした。

細川氏は、代々、足利幕府の【管領家】と知られた名家である。

管領は、足利幕府の最高職名で、いまでいうなら【首相】ということだ。

細川晴元も若い将軍をたすけ、どうにかして京都に平安をもたらそうとしたのであろうが、どうにもならなかった。

晴元は、わが家臣の三好長慶に京都を追われ、のちに摂津の富田で死んだ。晴元亡きのち、管領・細川氏の声名は完全に絶える。

このとき、将軍義輝も京都を追われ、またも近江の坂本へ逃れた。

のち、京へもどったが、三好長慶の怒りを買い、今度は近江の朽木へ逃れた……というように、この若い将軍の悲運は、つきるところを知らなかった。

しかし、義輝は屈しない。

おとろえきった足利将軍の子としては、義輝が兼ねそなえていた剛毅(ごうき)で闊達(かったつ)な性格は、注目にあたいする。

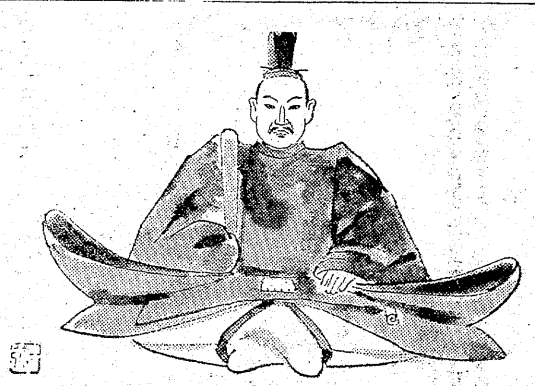

足利義晴像

いつでも
おふろが わいてます
暖冷房バス・トイレ付き
旅館 秋山
平・下の町 ☎74—8868

純喫茶
お気軽にどうぞ
AM7:30～PM9:30
センシュウ
平・南町(草野ビル2F) ☎23—7765

■カメラを持って全員集合!!
フジカラー大撮影会と写真教室
■と　き　6月23日(日)AM10:00～PM3:00
■ところ　開成山公園(雨天の場合　福島県総合体育館)
■モデル　岡田可愛・石川さゆり・泉　朱子
■撮影指導　秋山庄太郎先生
■主催　福島県写真材料商組合■後援　福島フジカラー■提供　富士写真フィルム株式会社

マチャアキ・幸代の……ふたりは夫婦

福島・夜9・00

雪夫（堺正章）は千代のすすめで作曲家の権藤（井上孝雄）のレッスンを受けるが…

千代（十朱幸代）と雪夫（堺正章）は料亭「荻野」で共かせぎ。生活のメドも立ち、ホッとするが、アパートでも「荻野」でも姉弟で通さなければならないのが悩みのたね。とくに雪夫はだんだん欲求不満が高じてくる。

そんな時、「荻野」の客で作曲家の権藤（井上孝雄）が千代に一目惚れ。雪夫に歌のレッスンをして売り出してやると千代をよろこばせ、言い寄ろうとした。雪夫はカッとなって思わず俺たちは夫婦なんだとどなってしまう。

その頃、千代は千代で、アパートに訪ねてきた店の女の子、咲子（山口紀子）から雪夫さんに恋をしてしまったと打ちあけられて大弱り。実は私たち夫婦なのと謝まったが、あとが大変。

掘り割りのある街

◆新日本紀行　NHK・夜7・30

佐賀市は、鍋島藩三十六万石の城下町で、現在、人口は約十五万。市街地は、掘り割りと楠が多く、水の都とも、楠の都とも呼ばれる。

楠の老木に若葉が萌え立つころになると、掘り割りの水が落とされ、市内では、町内ごとに、掘をきれいにする川干（かわさらえ）が行われる。この川干は、三百六十年の昔から、城下の人々が受け継いできた年中行事である。

同じころ、周辺の村々では、田植えに備えて、農民総出の水路の掃除―水公役が行われ、市内の掘り割りでは、水神に、水にたわむれる子どもたちの安全を祈願する、河神祭が催される。

みもの

若い！先生　福島・夜7・30

おれの胸へ飛んで来い

二年生の松本志郎（川代家継）は、スポーツ万能、頭脳明せきであったが、それをハナにかけて先生たちを打ち負かし、鼻高々となっていた。松本は、表面的な明るさとはうらはらに、片思いの絵美（坂口良子）に自分の名を記さないラブレターをしつように送りつけるような陰湿なところもあった。

その松本が、新任してきたばかりの海堂健太（篠田三郎）に挑戦し、はじめて苦杯を喫した。それを根にもった松本は、健太を傷つけようとし、誤ってナマズ先生の異名をとる田丸（名古屋章）に傷を負わせた。だが、田丸は、翌日、何事もなかったように学校へ出た。

自己顕示欲の強い松本にとっては、それが軽蔑されたことを意味し、意外な行動に走るのだった。

名作劇場　福島中央・夜10・00

冬の花・悠子

今回は、圭之助に赤紙がきたと勘違いした悠子が、寝を抜け出しはるばる圭之助を訪れたものの喀血して倒れ、圭之助が、これを機会に悠子を引きとり、ふたりだけの生活をはじめようと決意するまでを描く。大沢との男の友情、その姉夫婦の親身の善意が、薄幸のふたりに、しみじみと人情のぬくもりを与える。

ラブシーンに照れて冷や汗

17日・総合　"花ぐるま"で南ゆき子役

はりきる京唱子

四月からスタートした「花ぐるま」（月・後8・00総合）は、しっとりとした関西ドラマとして好評だが、六月十七日放送の第十一回から、NHKドラマ初出演の京唱子が旅館の女主人・南ゆき子役で登場する。

南は、若者（三ツ矢歌子）の店の隣に引っ越してきた旅館の女主人。

「ゆき子は、花江から工藤先生のことをきき出す前後では、役柄がちがうのかと思われるくらい大きく変わり、まるで二重人格のようですね。こんな役は初めてなので、スタジオに入るまでは心配でした。とくに、二枚目の栗塚さんとのラブシーンでは、照れて冷や汗が出ました」

ハートの模様など、赤と緑のカラフルなシャツに身を包んで登場した京唱子は、陽気でにぎやか。彼女がスタジオ入りすると、あたりがパッと明るくなるといった感じで、リハーサルの時から、おどけた仕草で、花江役の島田陽子を笑わせる。

担当の土居原作郎プロデューサーは、「京唱子さんは、普段、舞台やテレビの公開番組でナマの観客に接しているので、そのふん囲気をスタジオに持ち込んでほしいと思い、出演をお願いしました。さいわい、彼女の目に見えないプラスアルファが、スタジオのムードを盛り立てたようです」と話す。

ききもの

◆趣味の手帳　第一・夜8・15

九九を歌う♪

九九が中国から日本に伝わったのは約千三百年前。現在のような形になったのは昭和四年という。

四国女子短大の北原雄一教授は、「九九の旅行進軍」など、子どもたちが歌いながら覚えられるような歌を作ったり、英語の歌詞をつくったりして、わが国独自の九の歌」をも紹介する。

かけ算の九九に、リズムを与え、世界中に普及させようと努力している。

北原さんに、九九に苦しめられた体験、九九の歴史などについてきき、あわせて「九九の歌」をも紹介する。

NHKテレビ　☆印は白黒

- 6・05　「悦ちゃん」
- 30　新八犬伝
- 45　今晩の番組から
- 7・00　ニュース
- 30　新日本紀行「掘り割りのある街」～佐賀～
- 8・00　花ぐるま
- 9・00　ニュースセンター9時
- 40　言うたらなんやけど　藤田まこと　扇八千代　野川由美子　ほか
- 10・00　ニュース解説
- 15　芸能百選―創作舞踊「天狗問答」藤間章作　花柳輔三朗　ほか
- 11・00　ニュース

NHK教育　☆印は白黒

- 6・00☆中国語講座
- 30☆ピアノのおけいこ〝ラルゴ〟〝小さな兵隊さん〟　ほか
- 7・00☆英語会話「食事を注文する」
- 30　技能講座―テレビジョン技術　「水平偏向回路」
- 8・00☆市民大学講座「食物と文化」料理文化の歴史
- 9・00☆通信高校講座　現代国語「掌の中の卵」
- 10・00☆通信高校講座　現代国語「舞姫」
- 30☆通信高校講座　古典乙「天の羽衣」
- 11・00☆やさしいドイツ語

福島テレビ　☆印は白黒

- 6・00　FTVテレポート
- 7・00　キックボクシング
- 30　若い！先生「おれの胸へ飛んで来い」篠田三郎　水沢アキ　坂口良子　岡本信人　ほか
- 8・00　水戸黄門「弥七の幽霊・福知山」東野英治郎　里見浩太朗　中原早苗
- 9・00　「マチャアキ・幸代のふたりは夫婦」堺正章　十朱幸代　中山仁　榊原るみ　なべおさみ
- 10・00　夜のヒットスタジオ　殿さまキングス　奥村チヨ　南沙織　欧陽菲菲　浅田美代子　ほか
- 11・05　特捜記者

福島中央テレビ　☆印は白黒

- 6・00　アストロ・ガンガー
- 30　ニュース
- 7・00　魔女っ子メグちゃん「月よりの使者」
- 30　イナズマン・F
- 8・00　ロードショー「禁じられた遊び」ブリジット・フォッセイ　ジョルジュ・プゥジュリィ　リシュアン・ユベール　ルイ・サンテープほか
- 10・00　「冬の花・悠子」若尾文子　石坂浩二　河内桃子　加藤道子　今井和子　ほか
- 11・10　スポーツニュース
- 15　ワイドショー11PM　太橋巨泉　松岡きっこ

今夜の番組

NHK第1　1340KC

- 6・00　ニュースセンターから
- 40　じょうずな話し方＜面接＞
- 7・00　ニュース▽ニュース解説
- 25　ニュース特集
- 8・05　人生読本　「芝居平生記」（1）
- 15　趣味の手帳「九九を歌う」
- 30　青少年を考える
- 9・05　お好み邦楽選　長唄「連獅子」（正治郎）全曲～胡蝶入～
- 10・20　若いこだま「おたよりとリクエスト」
- 11・05　夢のハーモニー「愛の物語」「エアー」ほか

NHK第2　1540KC

- 6・00　そろばん教室「6級のわり算」
- 20　基礎英語
- 45　英語会話
- 7・00　カレントトピックスN
- 15　続基礎英語
- 30　中学生の勉強室　英語
- 8・00　通信高校講座「英語A 1～3」
- 9・00　通信高校講座　世界史
- 20　通信高校講座　政治・経済
- 40　通信高校講座　音楽1
- 10・20　通信高校講座　数学I
- 40　通信高校講座　数学I
- 11・00　大学講座「政治学」
- 20　スペイン語入門
- 40　フランス語入門

ラジオ福島　1060KC

- 6・00　ニュースハイライト
- 25　サウンド・オブ・ハモンド
- 30　歌謡スター物語
- 7・00　電話リクエスト
- 8・00　ザ・ディスコティックショウ
- 30　レコードアワー
- 9・00　ラテン・オブ・ラテンズ
- 10　MUランデブー
- 10・00　ポップスNOW
- 30　MUハイフォニック
- 11・35　心の友

FM放送　☆印はステレオ

- 6・00　くらしの話題
- 7・15☆サウンド・オブ・ポップス「異邦人」「ミュージック」「オー・ベリー・ヤング」「ゴースト・タウン」「愛」
- 8・05☆FMコンサート＜クラシック＞実験室　二人管弦楽
- 10・20☆FMリサイタル　バイオリン・ソナタ第3番ニ短調作品108　バール・シェム
- 11・05　夜のしらべ「イエスタデイ・ワンス・モア」「太陽は燃えている」「やさしく歌って」
- 35　朗読「サハリン島」

新登場　安全な快適経済車
カローラ30　1200　1400　1600
SEDAN・HARDTOP・LEVIN・VAN
ご存じ……ぐんと大きくなりました
カローラ30を自宅や、お勤め先でご覧になりたい　またご試乗をご希望される方は　下記へお気軽にお電話ください　さっそく現車をお持ちいたします
トヨタカローラいわき株式会社
• 本社　電（平）㉔6166 • 神谷カローラセンター　電（平）㊹5220
• 小名浜　電（平）㊸2321 • 勿来　電（勿来）③6131 • 富岡　電（富岡）②3607
• 原町　電（原町）③4131 • 相馬　電（相馬）⑤4011

平けいりん
6月　15 16 17　22 23 24
■テレホンサービス　本場　電(0246)22―1234～8　郡山場外　(0249)44―3413
発走12時　A7B3
平場外売り場　いわき市平字新町　有料指定席増設
郡山場外売り場　郡山市方八町
• 平駅から直通バスあり……5分

健康飲料
新発売
天然しいたけエキス
ホレステリンソーダ
いわき地区特約店
ときわ
常盤電設産業株式会社
〒974　いわき市佐糠町八反田77　TEL・(02466)②4151代
製造元　森産業株式会社　東京・桐生

湯本　旅館　御屋
ハワイアンセンターで遊び終えたら何か忘れておりませんか
（四二）二二三四（TEL）寄るにニコニコみんな良し
土曜・日曜特に大歓迎　車庫あり

青写真はコピー事務機
小名浜字林ノ上（西郵便局東隣）電(92)4982

いわき伝物志

(39)

画・文　斎藤実

昭和二十年八月十五日正午敗戦の玉音放送を聞いた日のことだ。帰宅の途中内郷病院下の炭砿長屋を通り抜けていた。大きなだみ声で「これからはギン飯が食えるなあ」と五十歳位のオヤジが叫ぶようにいった。ひとりごとであった。妙になまなましく聞こえた。オカユやオジヤやカテ飯つづきの毎日で、米ばかりのご飯をギンしゃりとか銀メシと呼んでいた当時だった。ギン飯になったのは敗戦の日から六、七年たった後ではなかったろうか。

明治維新の時、ご一新と呼んで新時代の夜明けだとよろこび、暮らしも楽になり、税金も安くなるだろうと胸をはずませた人もあったに違いない。

だが、よろこんだ武士のなかで、自分が生まれる時から身につけていた武士のタマシイである刀をさせなくなり、侍でなくなる日が来ることを知っていた者はまれであろう。

昭和の敗戦で職業軍人は、自分が軍人でなくなることは自明だったかも知れないが、明治維新の軍人である侍は、イモの煮えたもご存知なかったようだ。

明治三年六月十七日薩長土肥以下諸藩主の版籍奉還を許し、各藩主を知事に任命。同二十五日藩知事に禄制改革を達す。と年表にある。

ハッキリいえば廃藩大減封への布石だ。五万石の大名は五千石。百石侍は十石、五石三人扶知はその十分の一にされてしまう。大名は十分食えるが、三十石の武士が三石の年収ではヒボシ。明治三年の十二月は武士の家計にとって大変な年の暮れ"となった。

新政府の台所は火の車。それでも明治三年二月には帰農商出願者の武士定額に賜金制を設けてめんどうみている。その一方この年九分利付英貨公債百万ポンドをロンドンで募集し、十二月も押し迫った二十三日には

武家の商法"牛乳屋"

百余頭を上小川村で飼う

各藩に常備兵編成定則を決めて、武士失業の動揺心を押える心配りも忘れていない。

職業軍人としては有為な人材も、日本帝国陸海軍を離れると翼をもがれた鳥のように、社会人としては全く動きのとれない男性がいた。維新でも武士の俸禄を失って国民に編入されたとたん、シャチコばったデクノボーと化し、落語に登場する武家の商法という悲喜劇が続出した。

長州足軽出身の山県有朋が自白の椿山荘を入手できた一方、息女を芸妓遊女に売る大身の徳川旗本もあり、ご一新の混乱は大東亜戦争の敗戦後におとるものではない。パンパンの呼び名もつい昨日のことに思われるが、明治維新もそれほど遠いものではない。

いわきでカマボコ屋と牛乳屋はどちらが先に商売を始めたのか。カマボコは室町時代に関西でつくられていることを知っていたので、なんとなくカマボコが先だろうと思った。調べてみたらいわき名産となっているカマボコは、明治末から大正初年にかけて創業されている。

それにくらべ牛乳ははるかに古く、明治八年武家の商法で始められている。岡田牛乳が草分けかと思い込んでいたが、これは明治二十七年で、六頭の乳牛で始められたに過ぎない。

驚いたことに、最初の牛乳屋は規模拡大で百二頭の乳牛をもち、平、郡山、本宮、福島で牛乳販売を行うという大掛かりなものであった。

この会社"牧牛共立社"と名付けられ、五年でつぶれてしまうのだが、当時の収支決算書も残っている。詳しくは福島県史十八巻産業編を参照されたい。

明治新政府が明治二年から十三年間に輸入した牛が合計千百七十頭、馬が百八十三頭だったという。政府が畜産熱を大いにあおっていたことがわかる。

ところで内務省農務局の官庁輸入牛がデボン、ショートホーンといった養用種の種牛であったのに、民間輸入牛は安い肉用牛で、これが全国大部の士族の牧畜経営と結びつく。

いまでこそ貧富の差は牛肉を食べる回数で計られるといわれるほど、モテモテの牛肉であり、赤ん坊の生活必需品である牛乳、乳製品であるが、明治の初期はまず一般民衆の生活とは何の関係もない。

牛乳など飲んで味のよいものでなし、飲んで酔うものでもない。そんなものが売れて暮らしが立つわけではないと思うのが当時の本音だった。第一高価すぎる。

牛の魔力にみいられて、つかれたように、牧畜事業にのめりこんだ二人の士族がいわきに現れる。官庁関係の奨励賞付もあったから渡りに舟だったろう。

明治八年十月資本金六千八百二十四円で、牧牛共立社が磐前県権中属細谷直英、士族平駅区長大悲山重一の名で上小川村に発足する。資本金の内訳は県から無利子の三千九百十三円と株式募集による二千六百円である。株式がこの時代流用したかと思うと大した新知識ぶりだが、額面だけの株式で払い込み済みなどはありえない。県からの借金だけで、十二月岩手県から牛六十八頭を買いつけている。

東北本線が開通したのは明治二十四年九月一日。雪の奥州路を六十八頭の牛をひいて磐城平の上小川村までくる。まさに西部劇ではないか。

さらに明治九年一月には、浪江町大堀当時は小丸村の山田秀朝から十二頭、上小川村草野庄蔵から二十二頭、計百二頭を二千八百八十六円で買い、畜舎を新築して上小川村八茎山で飼い始めた(この八茎山が不明確でどこやら不明)。

この年六月一日明治天皇が東北巡幸に出発。七月二十一日まで巡幸をつづけられる。共立社の動きは派手だ。須賀川の乳牛を三本松まで運び、毎朝の飲用に供したほど。明治十年の内国勧業博覧会にはチーズを出品するのだが、百頭の乳牛をかかえているのに牛乳売り上げが年間十五円。一升四十銭。つまり三斗七升五合、毎日平均二合も売れなかった。牛肉も売った。

苦肉の策で平上小川から郡山へ、本宮へ、福島へと出張販売所を広げてゆくが、たよる収入は県からの借入金しかない。

明治十一年あたりは乙から借りて甲に返し、丙から借りて丁へ返すありさま。役員は金策一方に従事するしかない。

解散に追いこまれた明治十二年までに、政府資金借用書は八千七百二円七十三銭一厘となった、米一升六銭五厘の時である。

名入れタオル
タオル製品
ご贈答用品
東商会株式会社
平・田町TEL・㉓3733代

＊暖かいムードのあなたの談話室＊
スナックバー
営業時間PM5:30～11:00
平駅前(世界館ビル東隣)
☎74―4897
フレール

鮨
味ときっぷのよさを売る!!
魚河岸
■定休日
毎週月曜日
平駅前中央通り　電㉓3120代

東京名物酒蔵　養老乃瀧
地階・一階　TEL・23―0723
席料サービス
大衆割烹　黒潮(クロシオ)
二階・三階　TEL・23―9640
中・小宴会、ご商談、ご家族づれに!!　■1,000円からご予算に応じます
いわき市平・田町(平駅前・中央通り)

エステー化学工業株式会社いわき工場 新築工事完成

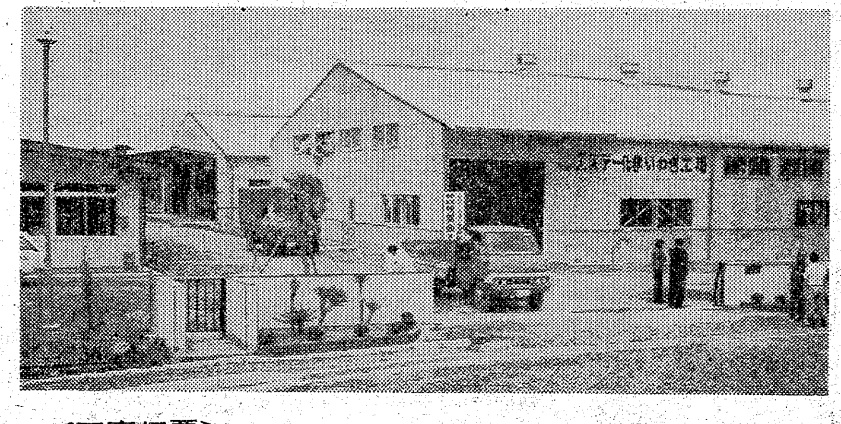

〔工事概要〕
・鉄骨造りスレート葺　平屋建て1,700平方㍍　着工昭和49年2月
・総工費6450万円　昭和49年6月完成
・施工者　呉羽建設株式会社

建設大臣許可　(特―47)　第307号
建設大臣許可　(般―47)　第307号
一級建築士事務所　福島県知事登録　第(608)197号
宅地建物取引業　福島県知事登録　第484号

総合建設業
クレハ　呉羽建設株式会社
取締役社長　美野光
本社　いわき市錦町落合16　TEL・(勿来)3―4111代
営業所　茨城県新治郡玉里村大字上玉里字中合48―9　TEL・(02992)2―2601

重点事業

国・県へ要望

ぜひ来年度着手を

小名浜西六区の移転

高速道、ニュータウン、大学誘致

いわき市は六日、五十年度の最重点事業十七件、重点事業三十三件をまとめ、来年度着手を期して国・県に要望した。環境の整備、社会福祉、教育文化施設の充実などが主眼で、最重点事業には内閣総理大臣指定（四十八年七月）による公害防止計画の推進、小名浜西六区住宅集団移転、いわきニュータウンの建設、大学誘致、県営体育館の建設ほか常磐高速自動車道をはじめと、する交通通信ネットワークの整備などがある。主な要望内容は次の通り。

◇小名浜地区住宅集団移転事業＝特別の財政措置がないと事業が困難なので国庫補財事業として採用してほしい（公害課に入った情報によると、環境庁では現在小名浜地区をはじめとする公害による住宅集団移転についての協議会を発足させるべく準備中）。

◇いわき臨海工業地帯防災対策事業の促進＝石油コンビナート化などによる臨海工業地帯の安全と防災の確立のため、小名浜港に三十トン級化学消防艇（一億五千万円）を配置、その専用係留ふ頭の設置と水上分遣所の敷地確保が必要なので助成を。

◇いわきニュータウン建設＝五百五十九㌶、七千戸二万四千人（計画）のいわきニュータウンは用地買収も間もなく完了するので県住宅供給公社事業として採択、早期着工を図ってほしい。

◇大学誘致＝青少年の向学心を満たし、あわせて産業の発展に対処できる人材の養成を図るため大学誘致の早期実現を（大学設置候補地はいわきニュータウン内三十四㌶。国立科学技術大学院の誘致が有望）。

◇県営体育館の建設＝浜通り地方におけるスポーツ活動の拠点地区として、また市民体力づくりを積極的に進めるため県営体育館を建設してほしい（当初は敷地に平三小跡地が予定されていたが手狭なため、上荒川の市総合運動公園内に変更）。

◇中央卸売市場建設事業＝四十七年度から継続事業として実施しているが、五十年度は卸売建物など主要な建築物を設置するので補助してほしい。

◇その他（交通通信ネットワークの整備）＝①高速道路網の整備促進（常磐自動車道の日立～いわき間の早期建設、同道予定路線の延長、東北横断道・いわき～新潟線のうちいわき～郡山間の基本計画組み入れ）②常磐自動車道の建設に伴うアクセス道路（国道399号線、主要地方道のいわき～石川線バイパス、馬場土取線、国道49号バイパス）の事業促進③常磐バイパスの事業促進④都市計画道路（船引場～鎧ノ腰、内郷～湯本、長橋町～小島谷線）の事業認可と所要予算（計十一億七千万円）の確保。

盛りだくさん50件も

◇公害防止計画の推進＝現在、県が策定中の公害防止計画は今年十月に内閣総理大臣から承認される予定だが、市としては計画通り実施するため現行制度以上の補助率を要望する。

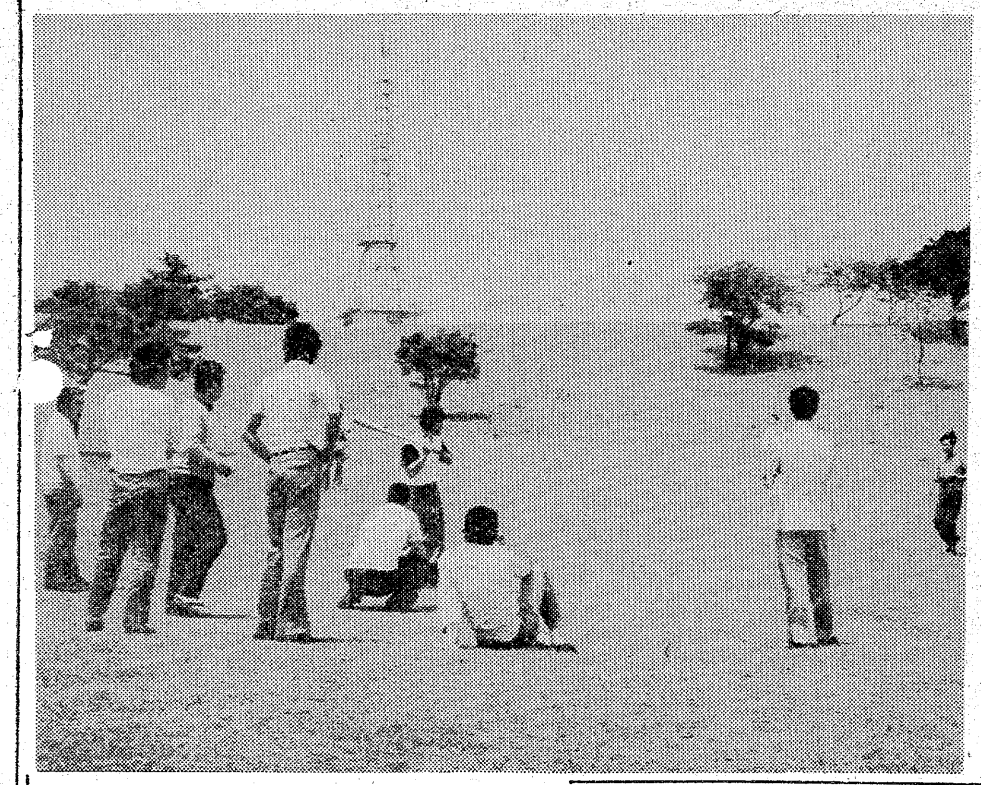

ホッキ貝50万個放流

県が沼ノ内で養殖図る

県水産試験場は七日、いわき市平沼ノ内の海にホッキ貝の種貝約五十万個を放流した。

最後、いわき地方の海岸からほとんど姿を消してしまったホッキ貝をよみがえらせようというのがねらい。県内では三十八年と四十年の二回、相馬市磯部で十万個の種貝を放流しているが、磯部では天然ものもわずかに産出するため、人工ものがどの程度育ったのか決め手はつかめなかった。しかし、沼ノ内は天然ものが絶滅している状態なので、正確なデータがとれるものと関係者はみている。それに今年は冷水帯も進出しており、生産条件は上々だと同水産試験場ではいっている。放流の成否が分かるのは約一年後。

放流した種貝は磯部海岸の保護水面から持って来た母貝からとったもの。一個の大きさは〇・五㌢前後。一年たてば二㌢ぐらいに成長、九㌢になると食用になる。

なお、ホッキ貝は主に北海道方面でとれ、いまは一㌔三千円前後の高級品。いわき地方では二十六年ごろまで勿来、豊間などの砂地の海岸すべてでとれたという。

別天地でソフトボール

水石山にぎわう

○…きのう九日は朝から好天に恵まれ、水石山山頂は若いハイカーたちで大にぎわい。グループで訪れるものや家族連れが、さわやかな初夏の空気を胸いっぱいに吸い、ソフトボールに興じたりしたが、午後から降り出したあいにくの雷雨に早々に引き上げた。

【広大な原で遊ぶ楽しみはまさに別天地】

新会長に遠藤氏

勿来行政嘱託員総会

勿来地区行政嘱託員区長連絡協議会総会は、二十七日午後一時半から勿来市民会館で開き、中根三男氏が議長となって四十八年度の事業報告後、四十九年度の事業計画と予算案を承認、役員を改選した結果次の通り選任した。

▼会長＝遠藤金作（植田）▼副会長＝沢田多積（山田）山野辺徳雄（錦）青天目弘（勿来）柏村緑（川部）▼事務局長＝荒井光男（勿来）▼会計＝中根三男（植田）

白銀商店会親善ゴルフ　白銀商店会第一回親善ゴルフ大会は十四日午前九時スタートで平カントリークラブで行われる。

ヘイさん

8164　中島安男

くらし随筆

幼時の思い出

広沢　栄太郎

夕映えに照りはえる阿武隈川の川面。黒くかすむ奥羽の山脈がくっきりと緩線をうつし出す中に、馬を洗う二人の少年の姿。どう見ても一幅の絵であり、映画の一シーンを思い起こしていただきたい。

◇

私の両親は阿武隈川をはさみ、両村に分かれた白河の田舎出身で、百姓や養蚕が主な生計であった。私は平で生まれ平で成長はしたが、それだけに、親戚は一軒もなく、そのかわりに父、母方の村には従兄弟達がたくさんあり、夏、冬の休みに泊まりに行くのが何よりも楽しみであった。父が早くなくなったせいもあり、田舎に行くと父、母方両方の親戚から引っ張りだこで、当時子供心ながら困った。私はほとんど母方の方を泊まり歩き、何しろ一部落が全部といってよい位皆母の親戚なので、思い切り毎日、近くの阿武隈川で水遊びや魚すくい、手づかみで大きな五十㌢程のナマズが悠然と手の平の上にのって来たり、釣りでも面白いように十五㌢位のフナなどが釣れたまに父方の実家に行くと父の従妹というオバさんが、ザルに小さなどじょうをいっぱいもって来てくれたり、私の手や足にさわって「富（父の名）にそっくりだ」といっては涙をボロボロこぼした。

◇

私もいつの間にか二児の父になり、時折あの幼いころの楽しい思い出にひたる。

過日二十五年ぶりに訪ねたが、当時の伯父伯母達はとうに亡く、ただ阿武隈川は昔のまま静かに流れていた。昔はよき時代であったな……と私にささやきかけているようであった。（会社員・内郷）

ダンホット温沸器
ガス器具の平酸素

スムーズな流れ
冷暖房・給水・排水・トイレ
ハイプ PC クリーニング 保障
株式会社 日昌　営業センター　電(74)7309
いわき市平谷川瀬字堂ノ入63の2

御婚礼・免許証写真とDPE
スタジオマツモト
平・駅集会館通り　電74―6363

日ごろのご愛顧を厚くお礼申し上げます
メガネは顔のアクセサリー
高級舶来枠・ベッコウ枠・メタルフレーム
福島県眼科医会推奨店
メガネの松本
いわき市平字二町目　TEL・(74)3851

常夏のハワイムードを…
デラックス・ハウス サウナつきお室もあります・各室電話設備
■サービス料金
ホテル ニューハワイ
小名浜・米田馬場（鹿島街道）　電58―3034

あんのう
安濃 胃腸科 内科 医院
平字堂根町4の7（しゃくなげ会館隣）☎23―6000

一点差で秋田に惜敗

東北六県高校野球決勝　磐城の追撃ならず

第二十一回東北六県高校野球選手権大会は八日から、岩手県盛岡市の岩手県営球場で開幕し、十日午後零時半から本県代表の地元磐城高と秋田県代表の秋田市立が対戦、磐城山崎、秋田市立石崎両投手の投げ合いとなり、緊迫した試合を展開。秋田が七回表均衡を破って1点を先制し、そのまま逃げ切った。この日は肌寒くにわか雨が降るなどグラウンドコンディションは悪かったが、両投手ともよく戦った。

▽決勝

秋田市立	0	0	0	0	0	0	1	0	1
磐城	0	0	0	0	0	0	0	0	0

(秋)石崎－渡辺
(磐)山崎－渡辺

【評】秋田市立石崎投手は一八一センチの大柄な体から投げる速球に時折カーブをまぜる絶妙なピッチング。磐城山崎も左腕から伸びのある速球とカーブ、シュートを決めるなど、両投手の投げ合いのまま六回まで無テンポで試合が進んだ。均衡を破ったのは秋田市立七回表、この回トップの宮本が中前、続く大高は四球で無死一、二塁で石崎が送り、一死二、三塁で鎌田が左翼打を放ちタッチアップし先制の1点。

磐城は敵失で再三塁上をにぎわすが決定打が出ない。八回無死で山崎が中前に石崎から初安打を奪い絶好のチャンス。渡辺は送りバント失敗で一死二塁。山崎二盗失敗とチャンスをつぶした。

最終回磐城は一死から深谷が中前安打で出塁。遠藤の三ゴロで二進したが、三番太田は二ゴロで万事休す。

準決勝は最終回好機いかす

▽準決勝第一試合

磐城	0	0	0	2	0	0	0	4	6
弘前	0	0	0	0	2	0	0	0	2

準決勝は九日午前十一時から盛岡市の岩手県営球場で行われた。地元磐城高は第一試合で弘前高(青森)と対戦、2－2の同点で迎えた最終回、二死満塁から深谷が走者一掃の殊勲三塁打で計4点をあげ、逃げ切った。

(磐)山崎－渡辺　(弘)増田－村上
▽三塁打＝深谷(磐)
▽二塁打＝野地(磐)

【評】2－2で迎えた最終回、磐城は二死満塁で深谷の三塁打でサヨナラで出塁、一死後渡辺が安打、野地四球で満塁。絶好の勝ち越しのチャンスに高橋が凡退し二死満塁。続くトップの深谷が左翼ラインギリギリを痛烈に破る、走者一掃の三塁打。三走者がおどりながらホームイン。四回表には山崎の中前で1点。小磯四球後、渡辺の三遊間で2点目をあげ先攻。

弘前も六回裏に好投手山崎に安打三本を浴びせ同点に追いつめ、一進一退の好ゲームを展開し、ねばり強い試合運びだった。

あすから一般質問戦

いわき市の六月定例議会は十一日から一般質問戦に入る。十三日までの三日間に、新政会の久田正議員ほか七氏が登壇する。

質問内容は次の通り。

▽久田正議員(新政会)＝①市長の市政担当の抱負②総需要抑制を背景とした予算執行上の問題③市民の保健体育上の問題④市政執務上の問題⑤常磐地区の問題(温泉、湯の岳道路など)

▽佐久間昭議員(同志会)＝①交通安全対策②環境衛生③都市計画④市政一般

▽斎藤喜之助議員(新政会)＝①交通安全問題②文化施設の充実③海員会館の建設④住吉地区内の工業用地域について⑤その他

▽星啓光議員(社会党)＝①市長の施政方針と現状②福祉行政③商工行政④その他

▽四家啓助議員(新政会)＝①社会教育②消防行政

▽鈴木光雄議員(共産党)＝①公害対策②開発行為と水利権の問題③福祉問題④その他

▽菅野留之助(公明党)＝①道路行政②教育行政③災害対策④公害問題⑤その他

▽鈴木正平議員(社会党)＝①農業政策②開発行政③模写電送装置の効率④社会体育の振興⑤その他

白い汚濁"亜鉛"と判明

四倉高新校舎の水

平保健所が分析

四倉高校(上遠野丈夫校長、生徒九百八十三人)で、新校舎の水道から飲料に適しない高濃度の亜鉛が出ていたことが分かり、同校では七日、新校舎の水道水飲用を再度全面禁止にした。これに伴い上遠野校長は八日県教育委員会を訪れ、水道施設の早期改善や健康管理などについて今後の対策を訴えた。

同校で水道異変に気づいたのは第二期工事に入った昨年十月ごろからで、第一期工事完成当時は異常はなかった。水道の水が白く濁り、コップに入れておくと一部が沈殿するため、新校舎の一部の蛇口を使用禁止にしたほか、一月初旬からは全面使用禁止の張り紙を蛇口近くに掲示、飲用を禁じるとともに、平保健所に水質検査を依頼した。

今年の五月までに四回にわたり同保健所では水質検査を実施した。この結果、水道法による亜鉛の水質基準一PPMに対し、五カ所から採取した水は最高が六・一PPM、最低二・一PPMと、いずれも基準を大幅に超える亜鉛が検出された。また、白い濁りは出始めは濃いが、しばらくすると薄れていくという。

新校舎は今年四月に第三期工事が終了して全面工事が完成した。新校舎の水道は上水道を受水槽と高架タンクを通し、各教室や水飲み場に配水している。同保健所によると亜鉛は旧校舎や旧設置水道からは検出されず、また新校舎内でも受水槽、高架タンク内は異常がなかった。このため高架タンクから蛇口までの鋼管に問題があるとみられ、同保健所では①新校舎は三期工事で鋼管をつぎ足したので、亜鉛メッキの鋼管のクズが管内に残っていたのではないか②接合部分の接着部分にも亜鉛が含まれ、これがとけ出したのではないか③管はJIS規格だが品質に問題はなかったか－などについて工事関係、鋼管の製造会社を調べている。

亜鉛は多量に摂取すると胃痛、下痢、嘔吐などの症状が出るといわれるが、今年一月上旬から飲用禁止などの処置を行っていることから、現在のところまだ生徒、先生から胃痛や下痢などの症状の訴えはない。同校では七日、平保健所の分析結果に基づき上遠野校長が改めて校内放送で全校に「飲用厳禁」を伝えるとともに、各担任教諭からも注意を呼びかけ、廊下にはポスターなどを張り出した。八日には各水道蛇口に「飲用不適」のベニヤ板も取り付けた。

酒飲み運転男

現行犯で逮捕

ぶつけられ四人ケガ

いわき南署は九日午前一時二十五分ごろ、茨城県北茨城市磯原町磯原一九〇〇、会社員引田米一(三九)を業務上過失傷害現行犯で逮捕した。

引田は同時刻ごろ、いわき市内郷町九面坂下二二ノ一地内国道で乗用車を運転しているうち、前からきた双葉郡浪江町大字菅迫字川原二八四、木材業松本十郎さん(三五)の運転する乗用車と側面衝突、松本さんを始め同乗者の花房ツル子さん(四〇)ら四人が一～二週間のケガをした。

同署の調べでは引田が酒飲みジグザグ運転し、センターラインを越えたため。

出合い頭に衝突

九日午前十一時四十五分ごろ、いわき市平字五色町地内市道交差点で同市平字新川町五二ノ二、商業関内和介さん(三三)運転のバイクと同北白土字原後二、精米業加藤英子さん(三三)運転の普通トラックが出合い頭に衝突。関内さんは左足や頭などに三週間のケガを負った。

いわき中央署の調べによると、見通しの悪い交差点にもかかわらず、加藤さんが左右の安全確認を怠ったため。

田人地区でソ反接種

いわき市田人支所は十一日午前十時から正午まで、石住小中で、また夫ノ川、緑川貫さん宅前でソ、ベルクリン反応接種を行う。

免許停止中に逮捕

酒飲み無免許

通夜に行く途中

いわき中央署は九日午前零時半すぎ、茨城県北茨城市大津町北町六二二、大工関根和男(三三)を道交法違反の現行犯で逮捕した。

関根は同時刻ごろ、いわき市植田町の友人宅で日本酒〇・五四㍑(三合)を飲んだあと友人の普通乗用車を運転、同市常磐水野谷町阿諏訪ケ崎地内国道を時速八十㌔(制限速度を三十六㌔オーバー)の猛スピードで走行していたところを、取り締まり中の交通機動隊員に発見されつかまった。

関根は三月中ごろ北茨城市内でスピード違反、追い越し違反をして四月一日から九十日間の免許停止処分を受けていた。この日は同市四倉町の友人の通夜に行く途中だった。

きのう十カ所に落雷

火災三、千百戸が停電

九日正午過ぎから、いわき地方に雷を伴った激しい雨が降り、塩屋埼灯台をはじめ市内十カ所に落雷、うち三カ所で火災が発生し、千百戸が停電した。

▼同日午後一時十四分ごろ、いわき市好間町愛谷字花輪地内の国鉄磐越東線愛谷踏切(管理責任者、堀井実平駅信号支区長)の非常用発煙筒に落雷、発煙筒一本を燃やして六分後に消し止めた。損害はわずかで列車運行に支障はなかった。

▼同日午後一時二十九分ごろ、同市内郷高坂町立野九五地内の電柱上のトランスに落雷、トランスのP・Cスイッチ(一次側開閉器)が壊れ、付近一帯が停電した。損害は六千円。

▼同日午後二時二十分ごろ、同市平薄磯字宿崎三三、塩屋埼灯台＝江本義太郎燈台長(五一)＝の電線に落雷、電線を伝わり動力室の自動電圧調整器に引火、燃え出し、二十六分後に消し止めたが調整器は使用不能になり、損害は二百万円。この火事で無線が一時ストップしたが、同五時過ぎ復旧した。

江本燈台長は「全国の無人燈台などに落雷という話はあるが、塩屋埼では初めて」と驚いていた。

▼同日午後二時四十分ごろ、同市常磐上湯長谷町湯台堂一ノ二三地内の電柱上のトランスに落雷、引火したが七分後に消し止めた。このため重さ二十㌔のトランスが送電不能となり、付近一帯が停電した。損害は四万五千円。

東北電力いわき営業所が十日正午現在までまとめた落雷による停電地区は、市内で三十カ所合わせて千百戸にのぼり、損害額は九十万円。なお、停電地区の復旧作業は雨のあがった九日午後二時半ごろから行われ、同日午後五時半までに全部終了した。

交通事故

	発生	死者	傷者
いわき中央署	1件	0	1人
〃東署	0	0	0
〃南署	1件	0	3人

(9日・県警交通企画課調べ)

シンナー遊びの少年が死ぬ

ナイロン袋で窒息死

八日午後六時半ごろ、いわき市平赤井字淺口七二、公衆浴場従業員谷キノさん(五一)方で、三男の林業手伝い利夫さん(一七)がナイロン袋(タテ六十㌢、ヨコ四十五㌢)を頭からすっぽりかぶって死んでいるのを、帰宅したキノさんが見つけ、いわき中央署に届け出た。

同署の調べによると利夫さんがかぶっていたナイロン袋はクリーニング店用のもので、そのファスナーを閉め、テレビに寄りかかるようにして死んでいた。ナイロン袋や部屋にはシンナーの匂いが残っており、利夫さんはこれまでもシンナー遊びをしてキノさんに注意されていたことから、シンナー遊びをしているうちに誤って死んだものとみられている。死因は窒息死で、死亡推定時刻は同日正午ごろ。

利夫さんは近くの材木店で手伝いをしていたが七、八の両日は休みだった。

家庭教育研究会　いわき市教委は十一日午前十時から、常磐公民館で家庭教育研究集会を開く。

いまや水晶時計の時代です

6月10日は時の記念日

一瞬の持続。

水晶が生んだ完璧の1秒システム

月差10秒以内――39,000円より(ローンをご利用ください)

水晶発振電子腕時計
リクォーツ
リコー時計

ヒサダ時計店
いわき市平字鍛冶町1／電㉓8282

有限会社 吉栄時計店
いわき市平字三町目10／電⑭4956

読者の声

きょうのことば

古木は燃やすべく　古酒は飲むべく　旧友は信ずべく　古書は読むべきである

ベーコン（イギリスの哲学者）

恐ろしい降ヒョウ被害

平　沢田　栄次

いわき地方の山間部地方に降ったヒョウで葉タバコや麦、野菜類に大きな被害がでたようである。今ではあまり見られなくなった麦秋のたたずまいだが、終戦前後は茶褐色にいろどられた田園風景が各地で見られ、麦の秋と呼ばれて六月の風物詩だった。いつもその季節には降ヒョウがあり、ひどい時はタマゴ大のものが降って、結実した麦を穂からバラバラに離してウネ間をうず高くしたものである。キャベツは芯だけ残し葉タバコは穴だらけで、ヒョウ害の恐ろしさを味わったものだった。

昔のようなひどいヒョウは最近降らないが、収穫期に入った主要作物の大麦、小麦を台無しにしてしまうだけに、雷鳴がとどろきわたると、農作物の無事を祈ったものだった。今は栽培農家が少なく麦秋そのものも遠のいた存在となったが、それに代わって野菜類や葉タバコなどの換金作物が植えられているのは寂しいことだ。が、降ヒョウがないよう祈る気持ちは昔と変わっていない。

（農業・52歳）

他人にも迷惑かかるタバコの煙

平　草野　良平

喫煙しない人が他人のタバコの煙で肺ガンになるかも知れない。外国ではすでにこの分野まで研究した結果がでています。日本の専門家も〝環境汚染源として本気で考える必要がある〟と指摘し、タバコ公害が取りざたされています。

タバコを吸う人はある程度〝肺ガン〟で死ぬのを覚悟のうえでしょうが〝巻き添えを食うのはいやだ〟という禁煙グループの活動がでてくるかも知れないほど、環境保全の面でも真剣に考えられています。

自分で吸わなくて被害を受けたのでは、たまったものでありません。喫茶店やオフィスの休憩では、もうもうと煙が立ちのぼるほどですが、この中の空気を吸えば一日に一～二本の紙巻きタバコを吸ったと同じ結果になり、タバコの煙が全くない場所で生活した人に比べると、二倍のガン発生率というショッキングな発表もされています。

いま成人者の間でも禁煙問題が取り上げられ〝健康のために吸いすぎに注意しましょう〟の紙巻きタバコの表示以上に、神経質になって自分の体のためにやめようとする努力をしている人がいっぱいいます。が、まして未成年者の場合は身体も未熟なら精神も発達過程にあり、喫煙すれば大人達より肉体・精神両面にわたって強い影響がでることは当然のことです。

〝吸い始めたらやめられない〟あなた達の一本のタバコが自分を害し、他人にも迷惑がかかるとしたら大変なことです。もうやめられなくなったという前に〝健康〟と〝他人への迷惑〟両面からタバコをやめる努力が、大人にも未成年者にも必要なのではないでしょうか。

（会社員・41歳）

馬上支部長を再選

県身体障害者福祉会いわき市磐城支部総会は八日、磐城市民会館で開いた。四十八年度事業、決算報告、四十九年度事業計画、同予算案を承認、次の役員を選んだ。▼支部長＝馬上幸男（再）▼副支部長＝渡辺正夫　松村正義（以上再）▼監事＝中野広造　高槻功（以上再）

今週の株足

引き続き整理場面か

先週は、福田蔵相の税制調査会に対する資産再評価の検討要請や、日銀総裁の秋口以降の政策手直しを示唆する発言が刺激となり、含み資産株、鉄鋼、機械、財投、セメント、その他仕手株などが循環物色されてダウ平均は本年高値に接近したが、週末には増加している信用取引買い残高の店内整理で再び調整局面となり、一転してダウ平均は四千七百円を割り込んで終わってしまった。

今週は、いよいよ参院選の公示、五月の卸売物価指数、国際収支概算の発表などが予定されているのが、これらの材料はすでに織り込み済みと思われるので、それほど株価の刺激材料要因とはならないが、一応は株価の下支え要因として注目しなければならない。

また、大手四社の営業体は投信、公社債などの募集物に注力することもあって、週前半は株式に対する営業努力は余り期待出来ない傾向にある。従って引き続き整理色の強い展開が予想されるかも知れない。だが、これが過ぎる後半には募集物も終わって、また株式への復帰も考えられるので、鉄鋼、化学、紙・パルプ、海運など主力株中心の押し目買いのほか、秋口以降の財政支出増大期待から財投関連株、出遅れの優良株など回復基調に転じる可能性も考えられるが、全般には整理色は残ろう。

（平・山吉証券調べ）

あすの運勢

小川石洲

六月十一日（火・赤口）

【1月生】計画どおりに進展しよう、だが万全の準備は必要だ

【2月生】現状苦しくも先行き明るい、周囲の協力得て好転す

【3月生】外形にまどわされるな内容を十分に検討してかかれ

【4月生】イライラする傾向がある、明るく振る舞い向かと有利

【5月生】何かと期待はずれの傾向がある、用心して行動せよ

【6月生】順調のようでも不安がある、今は控えめが結果よい

【7月生】他人に深入りすれば不利招く　どにしよう

【8月生】思いがけぬことに直面する、あわてず冷静に対処

【9月生】情勢は心配するほど悪くない、対人関係は柔軟的に

【10月生】無理せず成り行きにまかせよ、堅率に先走れば目減

【11月生】周囲の忠告を聞いて得ること多い、独断はつつしめ

【12月生】争えば立場を不利にする、ゆとり持って協調し有利

市況

魚類

十日朝の小名浜港は巻網のカツオ、キワダが好漁。

【小名浜港】巻網船三カ統百九十七㌧　定置網船一隻四百五十㌔　九万一千㌔（二千二百五十本）▼キワダ　四七九一三〇九▼カツオ　八万五百㌔　三〇〇一二三〇▼小キワダ・ダルマ　二万㌔　二五〇一二〇〇▼シイラ　四千㌔　三四一六五▼サバ　二千五百㌔　五〇〇▼キメジ・ダルマ　五百㌔　二五〇一二〇〇▼バチ　四百七十㌔（二百六十本）　四三九一二三二▼本マグロ　二百㌔（三本）　一八一〇一一九〇

【江名港】底引船六隻二トン七百㌔　定置網船一隻一トン九百五十㌔▼ワカメ　二千二百㌔　三七▼サバ　千九百五十㌔　四〇一三五▼水ダコ　千五百㌔　一四〇一三六一一〇▼マコガレイ　百五十㌔　四五〇▼ハモ　百五十㌔　二五〇

【中之作港】巻網船四カ統三十八㌧　一本釣船一隻九トン六百㌔（九百十本）　五五三一三〇〇▼カツオ　九千六百㌔　四〇〇一二三〇（巻網）三六〇一二八〇▼キメジ　八百㌔　二〇〇一一五〇▼シイラ　七百㌔　一二〇一八〇▼ダルマ　三百㌔　二三〇

野菜

▼白菜二〇一一〇▼ニンジン一〇〇一五〇▼ゴボウ二五〇一一〇〇▼ネギ八〇一六〇▼玉ネギ五〇一三〇▼キュウリ二五〇一二〇▼ナス三〇〇一二〇〇▼キャベツ一五一七▼ジャガイモ七〇一二〇▼ササギ六〇一二〇〇▼サヤマメ二〇〇一一〇〇▼ピース三〇〇一二〇〇▼トマト一二〇一五〇▼タケノコ二〇〇一三〇▼ピーマン二五一二〇▼モヤシ二五▼シイタケ一〇〇〇一六〇〇▼根ショウガ四〇〇一三五〇（以上㌔）▼大根四〇一五（本）▼ホウレン草三〇一一〇▼菜類一〇一三▼カブ二五一五▼ニラ二五一一〇▼ミツバ五〇一四〇▼春菊一〇一五（以上束）▼カリフラワー七〇一二〇▼玉子一五一一二（以上コ）▼サクランボ二〇〇〇一一五〇〇▼ウメ三五〇一一〇〇▼スイカ二〇〇一一〇〇▼バナナ一四五一一三〇▼メロン二五五一一〇〇（以上㌔）▼イチゴ一六〇一五〇（カップ）

（丸平青果市場調べ）

果物

みんぽう映画案内

※【平】

☆ひかり座（六・〇〇）ドーベルマンギャング（七・二五）ドラゴン危機一発（↓21日）

☆蔦楽館（五・三五）コーザ・ノストラ（七・三五）ダーティハリー2（↓7月1日）

☆平東映（七・四一）夜の演歌・しのび恋（八・五六）暴力街（↓11日）

☆平東宝（四・四〇）悪名・縄張荒らし（六・三〇）ダイガー（八・〇〇）子連れ狼・地獄へ行くぞ！大五郎（↓13日）

☆アポロ座（六・二〇）個人教授（七・三五）ジョニーは戦場へ行った（↓17日）

☆名画座（六・四〇）赤い殺意（↓14日）

☆平ロマ　半襟の（四・五七）四畳（六・一七）ロス

※【常磐】

☆三國座　御用牙・鬼の半蔵やわ肌小判　危うし！タイガー（↓11日）

※【小名浜】

☆国際　白い娼婦・花芯のたかまり　好色性教育　変態を逃げる女（↓11日）

☆磐城座　悪名・縄張荒らし　子連れ狼・地獄へ行くぞ！大五郎　駅前大学（↓18日）

☆金星座　山口組外伝・九州進攻作戦　殺人拳2（↓11日）

☆銀星座　あの胸にもう一度　卒業（↓17日）

※【植田】

☆うえだ館　追いつめる　盛り場渡り鳥（↓11日）

☆中央館　馬性妖獣　ベッドマン　男いびり　ヤング混浦時代（↓11日）

☆菊多館　世界悶絶トルコ風呂　スーパー・ガン（↓14日）

ト・ラブ・あぶら地獄（七・三七）鍵（↓11日）

※【常磐】

☆三國座　御用牙・鬼の半蔵やわ肌小判　危うし！タイガー（↓11日）

※【小名浜】

☆国際　白い娼婦・花芯のたかまり　好色性教育　変態を逃げる女（↓11日）

☆磐城座　悪名・縄張荒らし　子連れ狼・地獄へ行くぞ！大五郎　駅前大学（↓18日）

☆金星座　山口組外伝・九州進攻作戦　殺人拳2（↓11日）

☆銀星座　あの胸にもう一度　卒業（↓17日）

※【植田】

☆うえだ館　追いつめる　盛り場渡り鳥（↓11日）

☆中央館　馬性妖獣　ベッドマン　男いびり　ヤング混浦時代（↓11日）

☆菊多館　世界悶絶トルコ風呂　スーパー・ガン（↓14日）

いわき民報案内広告

⊙…一ダン四行　一、二〇〇円
⊙…同一広告五回以上掲載は一割引き
⊙…お申し込み、お問い合わせは本社営業局広告部
電㉓一六六六代＝支社、支局、いわきPRセンター＝電㉓〇六九〇＝へ

家屋

新築　一戸建て貸家▽六畳六畳四畳半▽台所ガスぶろトイレ付き駐車可▽場所＝平・下平窪児童公園東▽連絡電㉔六六四八

新築　マンション▽平駅五分▽セット洋服ダンス付▽水洗トイレバス▽駐車可　▽電㉓〇五一一五

アパート▽六畳、三畳、台所トイレ付き、日当たり良し▽場所＝小名浜諏訪町▽連絡先＝電㊹二二一五（阿野）

新築　貸家▽六畳、六畳▽台所タイルぶろトイレつき▽場所＝平中神谷（国道事務所前）バス停近し▽電＝㉓一四六一池田

貸家▽六、六、四半、バス、トイレ、キッチン▽平下平窪字大念仏児童遊園地先▽駐車可日当良▽連絡先＝電㉔二八〇二

貸店舗　求む▽66平方㍍（20坪）以上▽洋品店向き一階▽場所＝平市街地希望▽連絡先＝電㉓三九〇一

譲る　店舗▽スナック・喫茶▽約四〇平方㍍▽居抜きのまま▽盛業中平・白銀町『城園』電㉔五七九七

新築　高級アパート▽六畳六畳ベランダ水洗トイレガスぶろ付駐車可、電話便有▽場所＝平・鎌田▽連絡先＝電㉔七七七九

高級　アパート台所ガスぶろ水洗トイレ物置付き買物便良駐車可▽場所＝平中神谷▽連絡先＝電㉓七七五九

雑件

生徒　募集▽華道（池坊・小原流）茶道（裏・表千家）教室▽入会随時▽場所＝平・南町（花友生花店2階）電㉔三九四六

募集

募集　高齢者夫婦者▽住み込み▽時給二五〇円以上▽委細面談の上優遇いわき市倉戸・モーテル『白樺』▽電（〇二四六〇六）四二三

求む　パートタイマー▽軽作業▽時給二五〇円以上いわき市平字五色町有明ポリエチレン　電㉓〇七三〇

チリ　紙交換運転手▽日収六千円以上確実▽初心者歓迎親切指導▽平・6号線新舞子入口坂本商店電㉞四四一一・二三七〇

収入は努力次第　チリ紙交換運転者　株式会社仙昭いわき▽㉔四七三八

社交女性募集
◇年齢18歳以上ただし特技者は別▽収入月12万円以上
◇労働条件優遇保障制度あり
◇その他は相談に応じます
◇面接随時　委細面談
◇場所＝平・才槌小路4の16（神江工業前横町）電㉔7211
平社交クラブ

事業拡張のため募集
クレーン運転手及び見習　数名
・年齢18歳～25歳
・委細面談
株式会社佐藤ポデー
いわき市平字祢宜町
TEL・㉓3653

募集
◎男子社員　1名
・運転免許所有者
・年齢　18歳～30歳
・日曜祝日休み・委細面談
履物卸問屋
株式会社大協和
平字童子町4の19電㉓7575

社員募集　数名
▷給与　その他委細面談
▷各種保険完備　履歴書持参下さい
フルヤマオーディオ
平・二町目　電㉔2972

コーヒーとサラダの店
サンレモ（大工町・ヨーカドー近く）で働いてみませんか
ウエーター　1名
ウエートレス　1名
初任給　60,000円
委細面談の上（電23―9587）

＊ご婚礼着付け専門の店
クボタ美容院
平・町（丸真ビル1F）電㉔五二七四

募集
男子化粧品拡張員および販売店
募集地域　いわき市全地域
・年齢不問　身体と時間は自由
・家庭主婦やサイドビジネスに良適
・優秀高級新製品ですので将来はあなたの利益が確保されます（高歩合制です）
この仕事に関心のある方はご一報または直接ご来社下さい
新洋興事化粧品販売部
平字尼子町一ノ一〇（尼子町遊園地前）電㉓一〇六三

学生寮寮生補充募集
■いわき学生寮（東京都杉並区和泉町四丁目・地下鉄新宿から10分方南町駅下車）　募集人員　一名
■潮　学生寮（川崎市多摩区三田二丁目・小田急新宿から30分生田駅下車）　募集人員　二名
■経費は一カ月寮費が五千円、食費六千円の計一万一千円。
申込先　いわき市平字梅本二一　いわき市役所本庁七階
いわき市教育委員会財務課

募集
■ダンプ運転者　3名（普免にても可1名）
■ショベル運転者　2名（同助手）　若干名
■高給優遇・委細面談
東北海事株式会社
小名浜字港廻13―5
電㊸3558㊹4315

急募
経理事務職員（男女）若干名
お電話下さい面接日お知らせいたします　各種保険あり
いわき市平字紺屋町1
星明税務会計事務所
電(23)3393　夜間・休日(74)3040

麗人を求む
（アルバイト歓迎）
委細面談
高級クラブ　あざみ　薊
平・仲田町　電㉓1029昼㊷2516

使いやすい学習機器エコールと教科書に合った教材使用の教室
エコール教室
（学習機¥39,800教材¥16,500から月賦可）
小2～中3（国・数・英・理・社・算）
月～土3:00PM～6:00PM入学随時
平駅前東一番通り石島公民館23―4001

男子職員募集
◇堅実な方を求めております◇
◉営業部（納品担任）　若干名
お仕事の内容　当社の指定した得意先へ製品を納品・販売業務
当社の製品　大阪・江戸前・両用玉子焼製品一式　完全包装品軽量取扱簡易（品種20品目程度）素人にわかりやすく修得簡単
資格　40歳くらいまでの方　普通免許（軽自動車以上）
給与　独身及び家族のある方　年齢等により独身10万円・妻帯者10万～13万円（税込み）
待遇　社保・失保・労災・自動車保険・退職金制度完備　昇給年1回　賞与年4回　社宅・寮共完備
休日　毎週(木)曜日　毎月第3(水)(木)両日連休
面接　当社にご来社の場合は（往）旅費支給　または下記の事業所にご照会願います（履歴書郵送願えればご返事いたします）
ご照会先　株式会社栄食品　いわき市江名字荻之作143　電(95)7635
求人先　株式会社玉栄　横浜市西区岡野1の5の3　電(代)045(311)5678

不動産売買　金融
信用貸付
担保貸付
手形割引
誠実・親切にご相談に応じます
福島県知事免許(2)第271号
大竹不動産有限会社
平・七軒町　電74―4757　23―8105

金融
小口融資・手続き簡単
OL・主婦の方も歓迎
事業資金等の大口もお気軽にお問い合わせを!!
清芳商事株式会社
平字中町二二―二　TEL・㉓四五二四

古本・書画・骨とう　古いものなんでも買い入れ
・お電話くだされば当方からお伺いします
白銀書房
平駅前　白銀通り　電㉔二八四〇

業務拡張のため
社員募集
■作業内容　どなたでも手軽にできます
■募集人員　パートも可　男子…8名／女子…20名
■応募資格（未経験者歓迎）　男子55歳・女子60歳くらいまで
■給与　男子　面談の上決定　女子　日給1,600円以上
※各種社会保険制度あり
有限会社サンモール食品
いわき市平北白土字笊田22　平冷蔵株式会社内　電㉔5728