いわき民謡

(16)

いわき安波さま

唯一の『海の祝い唄』
歌い込んだ三つの神社

この唄を初めて知ったのは、昭和四十二年十月のことである。江名地区に『海に関する唄がある』という情報が入ったので、早速、当時六十六歳で江名公民館長をつとめていた金成茂男氏（昨年他界された）のばからいで、江名民謡の保存者である当時九十歳の鈴木金三郎氏（他界された）を筆頭に、七十七歳の坂本スエさん（他界された）佐藤モトさん、鈴木イチさんの方々に、江名公民館に集まっていただき、九種目の唄を集録することが出来た。〝鳥追唄〟〝大漁唄〟〝舟歌句〟（櫓漕ぎ唄）〝舟歌句〟（櫓漕ぎ唄）など、こんなに多くの民謡があるとは思ってもいなかったので、それだけに感無量であった。その数ある中から、今回は〝安波さま〟を紹介させていただきます。

四月二日のその一で掲載した〝いわき地固め唄〟の際に、この係統の唄が四種目あると申し上げましたが〝安波さま〟が、そのひとつなのです。私は、各民謡会にこの唄を指導しているが、面白いことに、会員達は先に〝いわき地固め唄〟を覚えているから、どうしても中程から〝地固め唄〟になってゆくのです。いわば宮崎県の〝苅干切り唄〟と、岩手県の〝南部牛追唄〟が同係統の唄で、やはり、これも歌っている途中から、どちらの唄にも通じることに気がつくと思います。

私が、ある民謡会の発表会に招待された時のことである。〝苅干切り唄〟を歌ったのであるが、途中から〝南部牛追唄〟に変わってしまうのを聞いた。何べんやり直しても、そのようになってゆくのです。そのようなことから、こちらは、いわき市内でのことであるから、なおさらのことです。

この唄は、江名地区の人々は豊間、薄磯地区の唄であるといっているが、実際には中之作、江名、豊間、薄磯と、いわゆるいわき七浜の中心的役割を果たしていた地区での『海の祝い唄』であったといわき地方における唯一の『海の祝い唄』であったといった方が、妥当かも知れない。

いわきのあらゆる民謡がそうであるように、この〝安波さま〟も、宗教的色彩がもっとも強い唄であることはいうまでもない。昔の漁師達は何を目標に、何をたよりに『りょう』をして来たのであろうか。海に対する警戒と疑惑の連続であったに違いない。そのようなことから、代々の生活の知恵とでも申しましょうか、昔は昔なりに、天気予報とまではいかなかったが相当信ぴょう性のある予知は出来たようです。しかし、現代化学時代の天気予報とは全く比較にならなかった訳で、そこで表れたのが〝安波さま〟ではないかと思う。それ以上のことは神におすがりする以外、方法はなかった訳で、親、兄弟はもちろん、親戚縁者に至るまで航海の無事を祈念したものと思う。この唄の文句に〝安波さまから吹き来る風は、いわし取れ取れ杉の風〟とある。また〝西に明神、東にあんば、中の古峯さんがりょうさせる〟と歌い込んでいる。

そこで、以前から当地の〝安波さま〟の名手志賀テツさんに、それとなくこの唄の由来を聞いていたので、やもたてもたまらない気持ちで、自分の体で確かめることにし、再び石井栄三郎カメラマンを伴って由来の地を訪ね、唄の文句に出て来る明神こと一村社薄井神社、安波こと一安波大杉神社、古峯さんこと一古峯神社をこの目で確認し、カメラに納めることが出来た。この日は運が良かったのであろうか、安波大杉神社を取材中、当地の元小舟組合長をつとめたという鈴木善太郎氏(ぇ)が何気なく現れ、けげんな顔で「あなた達は何を測量しているのか」ときた。

（いわき市小名浜字林ノ上二四七一七・いわき民謡保存会会長・坂脇尚基）

沖からも見える安波大松一惜しくも大杉は伐採された

「大漁」カット　坂本勇

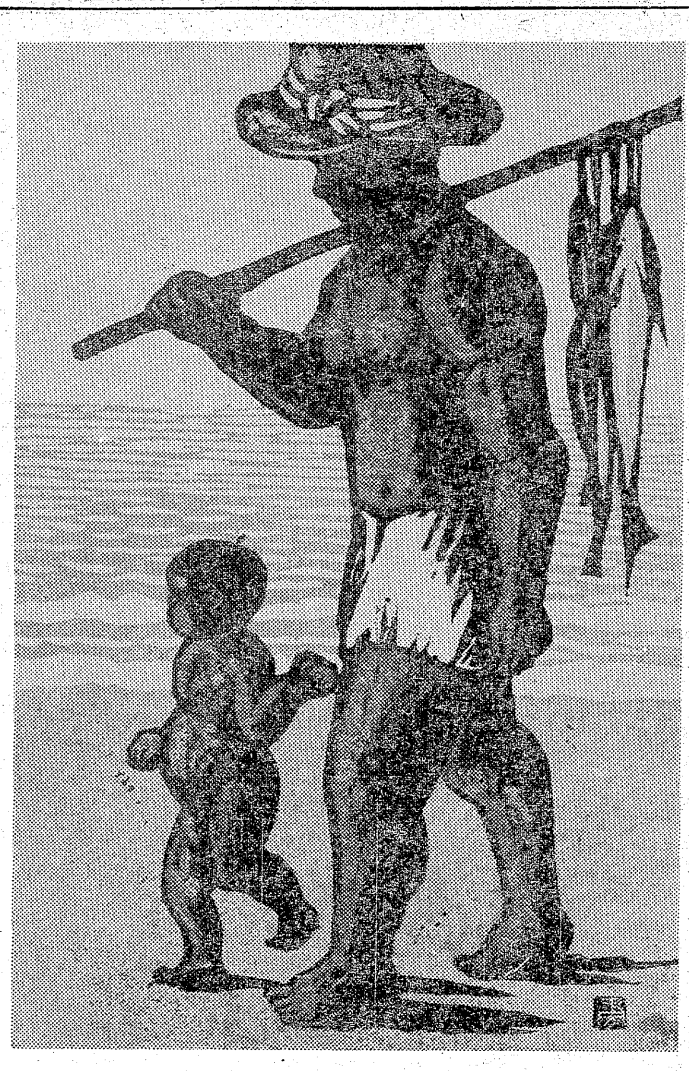

暮らしの中の唄声

〝いわき安波さま〟

一、安波さまから　吹き来る風はいわし取れ取れ　杉の風

二、西に明神　東に安波中の古峯さんが　漁させる

三、ともに大黒　おもてにえびす　仲に十二の　お舟玉

豊間民謡会

グループめぐり

三味線に合わせて……

鈴木ユキさん

〝何か生活にうるおいのあるものを……〟と以前から願っていた地区民、それに努力体制づくりをした豊間公民館とが呼応して誕生したのが去る四十四年四月。もうあれから五年になる。

会長の鈴木ユキさんを筆頭に、現在の会員は約三十五人。中年婦人が多く、平均年齢は三十七・八歳といったところだが、今年二月同公民館で開かれた民謡講習会で坂脇いわき民謡保存会会長が講義にかけつけて以来、若い青年男女の入会者が増えてきたという。坂脇会長の奥さんであるシナさん(ぇ)が指導に当たっているが、時には三味線持参の熱の入れ方に、会員の上達ぶりは驚くばかり。また会員の中にはNHKから時折放送している〝安波さま〟〝矢送り唄〟の名手志賀テツさんもいて、練習にひとしお熱気がこもるのも当然。

発足当時は県外の民謡が中心だったらしいが、近ごろは地元民謡に愛着が増し、とくに郷土の歴史的背景や良さを理解する上においても必要な唄ばかりであり、〝ぜひ後世に残したい〟と専らその練習に余念がない。

会員の中には民踊も習っている人達がいるため、唄と踊りの調和が良く、毎年一度は敬老会を開き、発表会を兼ねて日ごろの練習ぶりをご披露ということになるのだがその都度楽しげに歌い、楽しげに踊る会員達に拍手の嵐が送られる。

〝市内の文化振興と郷土芸能の保存に寄与したい。とくに豊間の「安波さま」が小学生から老人に至るまで歌えるよう普及したい」というのが鈴木会長の願いでもある。

お宮と仏壇　橋本屋　平・新川町！　五町目バス停わき　電74—3948

美しい街……美しい看板　総合看板　プラスチック看板　自動車文字入れ　有限会社　コマツ看板店　工房　いわき市内郷御台境町新町前(たいらトルコ裏)　TEL・(74)7466　夜間(74)3347

・子犬の売買・犬具・医薬品　・犬舎・化粧品・交配指導・フード　・ワンワン・美容室・ホテル　犬の専門店　ドッグセンター　カワマタ　いわき市平・十五町目5—1　☎23—3106

世界館ビル5階　平ロマン劇場　〈西独ポルノを世界的にした空前の大傑作！女子学生シリーズ第3弾史上最高の圧巻〉　12日(公開)　土曜オールナイト

シーズン前に海水検査

波立海水浴場など七カ所

いわき市内の三保健所は海水浴シーズンに先がけ、十日市内の七海水浴場の海水検査を行った。検査は水素一・五好の地点から海水をサンプリング、透視度、油分、大腸菌群などの項目について行われたが、結果が出るのは二十日ごろになる。

平保健所管内の波立海水浴場で行われた海水検査では、係員が海水パンツになり水深一・五好の地点まで行き、試験管とバケツに海水をサンプリングするが、この日は朝から曇天で海水もかなり冷たく、ブルブルふるえてのサンプリングだった。

サンプリングした海水は一升ビンにつめて同保健所に持ち帰り、分析検査する。

なお、七月三十日には二回目の海水検査を行う。海水検査をした

【波立海岸での海水サンプリング】

海水浴場は昨年の入り込み人数五万人以上の波立、四倉、薄磯、豊間、合磯、永崎、勿来の七海水浴場。

分解掃除忘れずに

時の記念日 業者が無料時計検診

十日は〝時の記念日〟。平地区時計眼鏡貴金属商工組合（吉田光次郎会長）は、午前十時から三時まで国鉄平駅平安橋下で時計の無料検診を行った。

テーブルにタイムグラファーという〝時計の心電図〟をとる機械を設置、道行く人に「時計は正確に」と色とりどりの風船を渡しながら検診を呼びかけるなど会員はサービスに大忙し。駅から出てきた人や通りがかった市民は、かけていた腕時計をはずして遅速の程度や故障していないかどうかを調べてもらいながら、時計屋さんの診断にひとつひとつうなずいていた。

この日は正午までに約五百人の市民が診断を受けたが、機械の中にホコリが入っていたり油が切れていたものもあるなど、「手巻きは年一回、防水は二年に一回は分解掃除をして大切に使って下さい」と時計屋さんのアドバイスを受けていた。

【平駅前での時計の無料検診】

ヘアさん

男安島中　8165

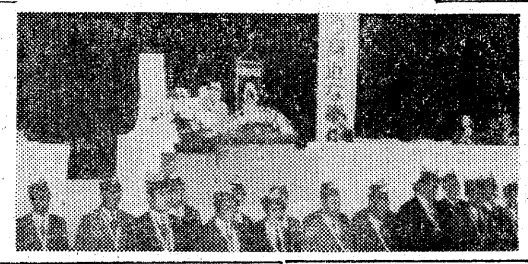

ヤンヤン商店会が寄付

ヤン・ヤン商店会長杯争奪ボウリング大会は、七日午後十時半からいわき市平字菱川町平大黒屋ボウリングに七十二人が参加して開かれ、雪印フードコーナーが優勝、ヤン・ヤン商店会長杯を獲得したが、同商店会は十日、大会の残った経費四千五百五十円を〝カナン村へ寄付したい〟と本社に寄託した。成績は次の通り。

▼団体優勝＝雪印フードコーナー▼個人一位＝滝川文雄（雪印）▼同二位＝吉田時子（ヤマト）▼同三位＝渡辺勇（同）▼H・G賞＝新妻純男（採山堂）▼鳥目県議賞＝半沢武男（あさ川）高橋とし子（市川パン）

いわき球友会野球

◇市長杯六月大会（10日）

みよし　000 100 0―1
平クラブ　000 300 0―3

（み）板垣―遠藤
（平）榛本―永山
▽二塁打＝和田、榛本（平）板垣（み）

晴れて認証伝達

勿来ライオンズクラブ

勿来ライオンズクラブ認証状伝達式典は九日午後一時から勿来市民会館で盛大に行われた。キャビネット関係来賓三〇二F8地区ガバナー渡辺秋蔵氏はじめ、船引、会津高田、石川、会津喜多方、小野町、いわき、矢吹、白河、福島中央、本宮、米沢、会津若松鶴ケ城、郡山中央、小名浜、郡山、郡山開成、郡山あさか、仙台中央、栃倉、福島、勿来各クラブから約四百人が参集、櫛田幹事、中根副幹事の司会で幕をあけた。はじめ物故者に黙とうを捧げてクラブ歌を合唱、県山勿来クラブ会長のあいさつがあって渡辺ガバナーに記念品を贈った。

なお、スポンサー会長遠藤金作氏は次の五項目を実施することを発表した。

①子供と老人を交通事故から守りましょう（横断歩道も）②街路をきれいにしましょう（くずかごを植田駅前、勿来駅前、勿来の関の三カ所に設ける）③肢体不自由児者に愛の手を、お日さまといっしょに遊ぼう④不自由児に車椅子を贈ろう。

【勿来ライオンズクラブの認証状伝達式】

くらし随筆

音痴と声痴

山尾昌子（主婦・平）

初めての、わが家の職員旅行は、那須温泉までの、マイクロバスでの、日帰りコースであった。

◇

夜来の雨もやみ、窓から眺める景色は、あざやかな、緑一色でおおわれ、都会の公害や、自然破壊をよそに、その美しさは、また格別でありました。

車内では、行きも、帰りも、少人数ではあるが、バス旅行ならではの歌がたけなわになり、なかなかのノド自慢の人もあり、大変楽しいものにしてくれました。

しかしその反面、相当な音痴の人もおり、別な意味で、その楽しさを盛り上げてくれました。

考えてみれば、私は音痴ですからと、固辞するのを、無理矢理に歌わせるのですから、お気の毒の限りです。

自称音痴の私が思うに、すばらしいノド自慢の人も、音痴の人も、頭に入っている歌の旋律には、たいして変わりなく、ただ音痴の人は、声を出すと、とんでもない音が出るだけで、頭に入っている旋律を、正しく声として、再現出来ないのであり、音痴という言葉は、適当とはいえず、むしろ「声痴」と呼んでいいかがかと。

音痴でない人とは、訓練によって、楽器としての声帯を駆使出来る人の事をいうので、私の様な音痴でも、みずからの声、痴をなげかず、ただ声帯という楽器の使用法になれていないだけの事だと、自分を慰めてみました。

◇

音痴の私にも、次に計画している職員旅行が、深山の紅葉と共に、車内の「歌会」もまた、楽しみの一つである。

楽しさを川面に映す
那須の旅
歌声はるか緑なす山

スムーズな流れ
冷暖房・給水・排水・トイレ
パイプクリーニング PC保障
株式会社 日昌
営業センター　電(74)7309
いわき市平谷川瀬字堂ノ入63の2

DPE・免許証
カラープリント
タカツ写真店
平・新川町交差点きわ
TEL・23―2750

ご婚礼・ご宴会は
新館大ホールは一八〇名様
中ホールは一〇〇名様
新日本間は八〇名様
までのお席がございます
挙式から記念撮影
ご披露宴までただ今ご予約承り中
総合結婚式場
内郷会館
いわき市内郷駅前　☎26―3161代

のれん＋新鮮＋誠意 ②
味ひとすじに
ご商談や会議・ご宴会にどうぞ　ご家族おそろいでお食事どころにもぜひご利用くださいませ
割烹 つや
小名浜／電(34)3311代

いわき市常磐地区宅地建物取引業組合
組合員　常磐開発株式会社　常磐不動産株式会社
ゆもと不動産株式会社　昭和土地開発株式会社
物件
• 釜ノ前住宅団地分譲中（ゆもと不動産㈱）
• 矢津住宅団地分譲中　（昭和土地開発㈱）
■土地・家屋の売買・貸地・貸家・貸間のご斡旋をいたします　多少にかかわらずご用命下さい
組合　昭和土地開発株式会社内
事務所　常磐湯本町天王崎1の166　電42―2224

ご婚礼・ご宴会承ります
・一〇〇名様までのお席がございます
・環境閑静
・駐車場完備
子安荘
いわき市平字旧城跡一九　電(23)一四〇一代

いわき海岸に渡り鳥が集団死

県水試で餓死と判断

ミズナギドリ セグロイワシ不漁で？

十日夕、いわき市勿来町・勿来海岸にウミドリ約二百羽が打ち上げられて死んでいるのが発見され、これと同時に海面が〝真っ赤〟になっていると、近くの住民からいわき簡署と小名浜海上保安部に連絡があった。その後の調べでは、この現象はいわき海岸一帯にあり、渡り鳥の死因は餓死で、主食のセグロイワシが沿岸にいなくなったため…といわれている。

すぐ同保安部では巡視船「てるかぜ」を出動させ調査したところ、真っ赤になっていたのはプランクトンの異常発生による〝赤潮〟だった。打ち上げられたり、海面に浮いていたこのウミドリは保護鳥の「ミズナギドリ」と判明した。同保安部では引き続き十一日午前九時半から同十時半まで勿来海岸の調査をしていたが、この日になってまたミズナギドリの死骸が三羽発見され、赤潮は徐々に北上、照島簡方沖約四㌔の地点に約十㌔幅、一㌔の長さで帯状となって集中しており、いわき沿岸一帯にわたってな散しているといっている。

一方、死んでいたミズナギドリはカモメをひと回り小さくしたような大きさで、色は黒。やせており、同日午前、県水産試験場で解剖したところ胃袋には何も入っていなかった。このためしばらく食事をしていない、〝餓死〟したのではないかとみられ、赤潮との関係はまったくないといっている。

またこの日、同試験場でも指導船「拓水」を出動させ調査したところ、菊多浦海岸に飛べない鳥や死体が約三百羽、小名浜沿岸にも約二百羽浮いているのが発見された。このほか、新舞子海岸でも、死んでいるのが見つかった。

餓死したとみられている原因について同試験場では、今年は十年ぶりに冷水帯がいわき沿岸にきた。これが冷水塊となり、いわき沿岸や茨城沿岸に居座ってしまって、この影響でミズナギドリの主食といわれているセグロイワシがいなくなり、連路飛んできたミズナギドリは食い物がなく死んだものといっている。

赤潮は例年発生しており、昨年も菊多浦でみられた。同試験場によると今年の赤潮はノクチルカといわれる夜光虫のプランクトン。この赤潮現象で海中の酸素が欠乏し、炭酸ガスが出ることからワカメ、ウニ、アワビなど海産物にも被害がだいぶ出るかも知れないといっている。

約一カ月前、茨城県沿岸でもミズナギドリが多数死んでいたことを発明していた同県公害技術センター田口勝久所長は、これらのミズナギドリは渡り鳥で、今年も季節となったためオーストラリアから渡ってきてアリューシャンに向かう途中で、ほとんどが餓死しているといっている。九州や西日本でも同じような現象が起こっており、これから北上する時期なので、今後も同じようなミズナギドリの集団死の現象が増えるかも知れないという。

この日、県いわき地方行政連絡室ではこれを重視、公害センター、同試験場、保健所、林業事務所など関係機関と協議、それぞれの分野で原因の究明を急いでいる。

【いわき中央署に抜き打ちの排出ガス検問】

公害自動車が34台も

いわき中央署 排出ガス抜打ち検査

環境週間中の十日午後、いわき中央署では同署交関前で6号国道を通過する自動車を無作為に抽出して排出ガス検問を実施した。

これは同週間に伴い、現在問題となっている自動車公害にメスを入れてその減少を図ろうというもので、排出ガス減少装置を備えていない車、一酸化炭素排出濃度をオーバーしている車などの整備不良車を発している車などの整備不良車の指導、取り締まりの実施に当たった。

時間は午後二時から同四時までの二時間、対象検問車は二百十台に及び、同署員三人のほか、いわき方部自動車整備振興会員四人の協力を得て一酸化炭素濃度測定器を使って行った。

この結果、一六%に当たる三十四台が基準CO濃度の四・五%を超えた。二十五台のドライバーには整備通告書を渡し、基準の二倍近い車両に乗っていた九人はその場で検挙した。中には三倍近い一二%以上も一酸化炭素をまき散らしていた車もあった。

検問に当たった吉岡朝雄交通係長は「六カ月ごとの車両定期点検を行い、早期発見、調整をしていればこのような結果も出なかったはず。定期点検は環境保全ばかりでなく交通事故防止にもつながる。ぜひ実施してほしい。排出ガス検問は期間後も続けていきたい」といっている。

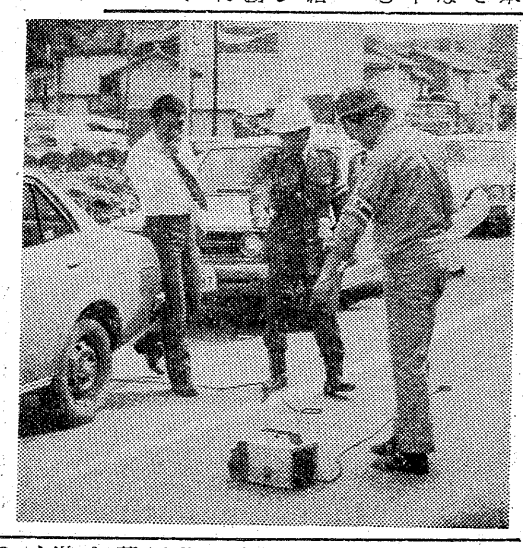

きょうツユ入り宣言

小名浜測候所 昨年より5日遅く

★…小名浜測候所は十一日、いわき地方のツユ入りを宣言した。これは昨年の六月六日より五日…★

★…遅いが、平年と比べると一日早い。しかし、中旬ごろまでは割り合い晴れ間の多い天気が続…★

★…く。下旬から月末あたりには梅雨前線が上がって活発になり、時々冷涼な寒い期間もあり、…★

★…ところによっては月末から七月初めにかけ大雨の降る恐れもある。ツユあけは、例年どおり…★

★…べやや遅く七月下旬ごろになりそう。

きのう ボーナス支給

市内の第一号 東北電力が二・二カ月

いわき市内のトップを切って十日、東北電力が夏季ボーナスを支給した。いわき営業所（佐久間仁所長）関係の支給額は三百九十八人、八千九百三十五万一千円。

社員一人平均二・二カ月分、二十二万四千五百円。昨年冬のボーナスと同率同額で、今回は電力料金値上げの直後だけに、自粛ムードの中でひっそり支給された。

それでも、入社二年目で二十一万一千七百円、満二十七年の係長で三十万二千七百五十円と、社員はずっしりと重い賞与袋を手にしてえびす顔だった。

内町で移動市民相談　いわき市内郷支所は十二日午前九時半から十一時半まで、内町消防詰所で移動市民相談を受け付ける。

江名公民館で健康相談　いわき市鹿島支所は十二日午前九時半から午後二時半まで、江名公民館で健康相談を受け付ける。

常磐で日脳の予防接種　いわき市常磐支所は十二日午後一時半から三時まで、同支所で日本脳炎予防接種を行う。

水野谷で健康相談　いわき市常磐支所は十二日午後一時から三時まで、水野谷公会堂で健康相談を受け付ける。

牧場と直結で 牛肉の専門店

平に新しい形の店

市内山間地の牧場から直接ルートで供給を受け、ふんだんに牛肉を食べてもらおうというかわった店がいわき市に現れた。これはいわき市平の三田小路、三田ビル三階にあるステーキとスキヤキ専門店〝大広〟で〝牧場の味〟が楽しめるご自慢の肉は同店系列の田人の牧場と直結した新鮮さが売りもの。肉の量が多いので評判。

70歳老人がバイクで衝突ケガ

十日午後二時…

交通事故

発生　死者　傷者
いわき中央署　4件　0　4人
〃東署　1件　0　1人
〃南署　0　0　0
（10日・県警交通企画課調べ）

横断中はねられて重傷　十日午前七時ごろ、いわき市平字小太郎町三ノ四地内（常交平営業所前）の県道いわき～小野線で、横断歩道を渡っていた同市平字月見町三三、労務者牧野元さん(五七)は同市鹿島町船戸字狭下一五ノ七ノ家事手伝い渡部イエ子さん(三)運転のライトバンにはねられ、竹林病院に運ばれたが頭を打ったほか右足骨折で三カ月の重傷。

いわき中央署の調べによると、渡部さんの前方不注視。

二十分ごろ、いわき市小川町下小川字前原二七二地内県道T字路で、右折しようとした同市四倉町薬王寺字高玉三、農業古市正三さん(三)運転のバイクと、対向直進してきた同市平中山字柳町二二ノ一〇、会社員笹沼信義さん(四九)の普通乗用車が側面衝突。このため古市さんは転倒して左足に二週間のケガを負った。

いわき中央署の調べによると、古市さんが無理に右折したため。

G·4 GROUP FOUR GROUP FOUR GROUP FOUR GROUP FOUR GROUP

味覚クーポン〔グループ・フォー〕

5/10⇒7/20

■自慢料理がいっぱい
全国ぐるっと回ると224味
下記はほんの一例
五浦…五浦観光ホテル…鯛五浦磯料理
飯坂…ホテルたかのは…せせらぎ
安房白浜…白浜館…舟盛り込み姿作り
伊香保…伊香保グランドホテル…上州いでゆの夕暮れ

■有名旅館の自慢料理が味わえるお得な宿泊クーポンです
ご家族・友人など4人以上のグループでご利用下さい
職場旅行・出張・招待旅行などにもご利用いただけます

■お得な宿泊料金＋■国鉄運賃は2割引き

おとな1人分 3,500円 {自慢料理 税・サービス料 1泊2食付き オール込み}

出発地から国鉄が指定した駅までの往復乗車券を〈味覚クーポン〉といっしょにおもとめになると2割引きになります(ただし往復201㌔以上に限ります)

旅する心で 旅行を創る
日本交通公社平支店
いわき市平字田町52　TEL・0246(74)8161代

声の欄

きょうのことば

すべての赤ちゃんは　神様がまだ人間に絶望していないというメッセージを持って生まれてくる

タゴール（インドの宗教家）

『事業費の収支決算明確に』…回答

平　久野長次工門

六日付本欄『事業費の収支決算明確に』に回答いたします。

一、中塩地区土地改良事業の会計については、昭和四十三年度以降、各年ごとの総代会で報告し、承認ずみである。

一、地権者で会計について疑義のある方は、矢吹興平会計理事が会計帳簿、ならびに預金通帳を保管し明確となっているので、前もって連絡のうえ閲覧下されたい。

一、余剰金は繰り上げ償還金に充当の予定である。

（平土地改良区理事長）

死につながるシンナー遊びを防ごう

平　村田清二

シンナー遊びが再燃して気づかれていた矢先に、十七歳の少年が自宅でシンナーを吸い込んで死亡する事故が発生した。

三、四年前は全国的にはでどりシンナー・ボンド遊びは死につながり、後遺性から廃疾になる有害薬物として、その防止対策に警察当局を始め、民間の青少年保護育成の諸団体が、必死になって動き出した結果、昨年あたりから激減し関係者をホッとさせていた。

しかし、公園の片すみや海岸の松林等には、薬物の空きびんや、使用したと思われるナイロン袋の残骸物がかなり発見され、潜在化したのではないかと憂慮されていた。

シンナー・ボンドは特有な強いにおいを発するので、容易に家族間では発見できるものだが、工作などにも多く使用されるので〝わが子に限って〟の甘い判断から見過ごされているのが現状のようだ。

家庭でも子供の動向に留意すると共に、販売者の協力や一般人の強い関心で乱用者を発見、あるいは不審者があったら関係機関へ通報し、絶滅を期したい。

（会社員・35歳）

花火遊びは安全第一に

内郷　佐藤芳蔵

唇のうえでは十一日が『入梅』先月末からどんよりとした日が続いて、梅雨に入ったような天候だが、まだ正式な宣言はでていない。

庭先のアジサイが花芽をだし、サツキが深紅とした花色をほころばせている、そのうえには、クモが網の手を広げ細い雨が水滴をつくる。それにカタツムリが登場すれば梅雨の描写はできあがるなど考えていたら、突然付近の空き地からにぶい爆発音がひびいて花火が庭先に飛び込んできた。アジサイの花芽に落下して爆発、無残に芽をとばしてしまった。

もう花火が出回る季節になったのかなあと思った反面、花火の強い音と爆発力にマユをひそめた。軽くこの花火は二、三十匁は飛ぶものだ。花火遊びからの火災や失明事故が起きるのもこれからで、花火の安全については毎年騒がれているのに、子供相手の小さなお店屋さんには、これらの花火が並んで売られている。

揚げ方の注意が簡単に記されているが、遊びに夢中の子供達は無関心である。危険性の少ない花火でも使用方法を間違えばヤケドなど負うケースも多い。花火を扱うときは保護者同伴で良く指導し、安全第一に楽しみたいものだ。

（会社員・45歳）

精神面の高まり強調

長髪スタイル　佐藤前総理が講演

九日、いわき市で開催の日本青年会議所東北地区会員大会に出席した佐藤栄作前総理は「これからの日本」と題し、約一時間にわたりゆったりとした口調で語りかけるように内政から外交、さらには精神面の高揚について語りかけた。講演概要次の通り。

諸外国の日本に対する関心は高まる一方。しかし残念ながらあまりよい評価は受けていない。エコノミックアニマルといわれ、最近はイエロージュー（黄色いユダヤ人）とさえ陰口される。このままでは日本の信頼は失われていく。信頼される日本にしなければならない。

われわれの食糧を自給点からみれば、世界的にみても極めて低い。日本は大豆までいれても四〇％の確保しか出来ないのが現状。一方、米国では六〇％以上の自給率がある。昨年まで行っていた米作の減反も終わったので、食糧問題は最も重要な問題として、国民が一体となって考えていかなければ大変なことになる。

また、物心両面が豊かにならなければ真の幸福はつかめない。いまこそ物と心の調和、そして人と自然、さらに日本と外国との連係調和を求め、そしてお互いに幸せになろう。」

功労者、優良運転者を表彰

勿来交通安全協会勿来支部（合津定之支部長）は十一日午前九時半から同警察署会議室で総会を開き、新年度事業と予算など審議し、四十九年度の交通功労者と優良運転者を次の通り表彰した。

【交通功労者】▼植田町＝山際金彦　飯山勇　鷲三郎▼錦町＝佐久間寧一　金成通之　鷲一男▼勿来町＝鈴木清　長久保金弥　小林好栄　坂森儀雄▼川部町＝茶原泰夫▼山田町＝矢田勇二▼上山田町＝鈴木唯一▼上遠野＝生田目公雄　瀬谷国重▼入遠野＝佐藤唯七　佐川芳男▼滝＝佐藤幸三郎▼田人町＝小松久米寿　斎藤寿男▼呉羽＝安富豊　鈴木七郎

【優良運転者】▼植田町＝佐藤政秀　山野辺忠雄　太平利春　秋山好道　太平幸男　皆川弥三郎　大塚憲一　山崎彰　黒子晴夫　赤津正文▼錦町＝助川富弥　大津又男　稲坂堅持　根本正孝　武藤コノエ　七次　江坂百子　磯貝昇　志賀善勝　赤津道尚　江坂優子▼勿来町＝安島威智　片倉康雄　北郷治作　加藤興吉　平山久　小松栄二　大和田君一　渡辺清隆　秋元一雄　荒川一夫▼川部町＝芳賀東　笹田暁躬　胡口秀子▼山田町＝沢田一郎　笹田実　大井川驍▼上山田町＝白石明男　武者留雄　皆川洋▼田人町＝緑川一　大平繁　小宅明　小玉文雄　小宅勇▼上遠野＝雲藤和夫　大野康　佐藤実▼入遠野＝平楽あや子　折笠三夫　佐藤藤太郎▼滝＝鈴木久平　雲藤義一　荒川武雄▼呉羽＝松本長寿　清野光行　根本俊雄　鷲沢雄　荻野正三▼十條製紙＝平山守　呉羽稔▼勿来支所＝八柳信夫▼教職員＝芳賀弘▼常磐交通＝佐々木学　菱沼勝治　笹田勝利▼東邦交通＝長瀬忠一▼植田タクシー＝川原吹功▼いわき貨物＝小島邦次　藤枝靖

【感謝状】森合英　黒田富美夫　大高登美子　三瓶孝　福島マツダ　勿来営業所従業員一同

市況

魚類

十一日朝の小名浜港はビンナガが出回った。

【小名浜港】一本釣　船二隻百五十九㌧　底引船十二隻　三十九㌧　小舟百隻

▼ビンナガ　十三万八千㌔（入札中）▼カツオ　二万一千㌔　二八〇一一八〇▼スケソウダラ　二万八千三百六十㌔　五〇一一三▼サバ　三千㌔　三五▼ドンコ　二千三百㌔　一二五一一二▼水ダコ　千六百二十㌔　一三〇一二〇▼ナメタ　千五十㌔　三五〇一一〇〇▼ソドグロ　千㌔　七〇〇一一二▼小アカジ　八百五十㌔　七〇一五〇▼サメサガレイ　七百十五㌔　六〇一一五▼マナギ　六百㌔　五〇〇一四五〇▼ニクモチ　五百㌔　五〇〇一五〇▼キチジ　四百十㌔　三七〇一二五〇▼水ダラ　二百㌔　二五▼ヒラメ　二百㌔　一七〇〇一一〇〇〇▼メヒカリ　百五十㌔　三〇〇一二八〇▼アワビ　百五十㌔　三一〇〇▼メヌケ　百十㌔　五〇〇一二五〇▼ガイヤキ　四千五十コ　三〇〇一二一〇▼カニ　五百匹　一五〇〇一七〇

【江名港】水揚げなし

【中之作港】一本釣船二隻三十五㌧

▼カツオ　三万五千㌔　二六五一九〇（次点）二一〇一一四〇　▼白菜二〇一一〇〇〇一五〇▼ゴボウ二五〇一〇〇▼ネギ八〇一六〇▼玉ネギ五〇一二〇▼キュウリ一七〇一二〇▼ナス三五〇一二〇〇▼キャベツ二五一一〇▽ジャガイモ八〇一二〇▼サヤマメ三〇〇一二〇〇▼ピース二〇〇一一〇〇▼カボチャ一七〇一六〇▼トマト一七〇一五〇▼タケノコ二〇〇一五〇▼ピーマン三〇一二〇▼モヤシ二五▼シイタケ一〇〇〇一六〇〇（以上㌔）▼大根三五一一（本）▼ホウレン草四〇一二〇▼菜類一五一五▼カブ四〇一一〇▼ニラ二五一一五▼ミツバ五〇一二〇▼春菊一五一五（以上束）▼カリフラワー七〇一一〇▼玉子一六一二二（以上コ）

果物

▼リンゴ七〇　ランボー三〇〇一九〇〇▼ウメ三〇〇一七〇▼スイカ一八〇一一三〇▼バナナ一五〇一三〇▼メロン二五〇一一五〇（以上㌔）▼イチゴ一五〇一三〇（カップ）

（丸平青果市場調べ）

あすの運勢

小川石洲

六月十二日（水・先勝）

【1月生】平穏のようで波乱をふくむ、油断せず慎重にやれ

【2月生】多少苦労するが見通しは明るい、辛抱して転機待て

【3月生】思わぬチャンスに恵まれる、タイミングよく当れ

【4月生】あせって早合点しやすい、情勢を冷静に判断し動け

【5月生】予期しないことが起こりやすい、十分に用心しよう

【6月生】運気は低調で思うようならぬ、だが努力続けて好転

【7月生】あれこれ図案にミスをしやすい、今は控えめが安全

【8月生】思いのほか順調に運ぶ確信あれば積極的に当れ

【9月生】現状は苦しいが前途は明るい、最後までやり抜こう

【10月生】感情に走って争いやすい、自重し協調して成果ある

【11月生】花はいつまでも咲いていない、チャンスを逃がすな

【12月生】甘い口車に乗れば後悔する、マイペース守り結果吉

みんぽう映画案内

※【平】

☆ひかり座（六・〇〇）ドーベルマンギャング（七・二五）ドラゴン危機一発（↓21日）

☆聚楽館（五・三五）コーザ・ノストラ（七・三五）ダーティハリー2（↓7月1日）

☆平東映（七・四一）夜の演歌・しのび恋（八・五六）暴力街（↓11日）

☆平東宝（四・四〇）危うし！タイガー（六・三〇）子連れ狼・地獄へ行くぞ！（八・〇〇）大五郎（↓13日）

☆アポロ座（六・二〇）個人教授（七・三五）ジョニーは戦場へ行った（↓17日）

☆名画座（六・四〇）赤い殺意（↓14日）

☆平ロマン劇場（四・五七）四畳半襖の裏張り（六・一七）ロストラブ・あぶら地獄（七・三七）鍵（↓11日）

※【常磐】

☆三画座　御用牙・鬼の半蔵やわ肌小判　危うし！タイガー（↓11日）

※【小名浜】

☆国際　白い娼婦・花芯のたかまり　好色性教育　変態を逃げる女（↓11日）

☆螢城座　悪名・縄張荒らし　子連れ狼・地獄へ行くぞ！大五郎　駅前大学（↓18日）

☆金星座　山口組外伝・九州進攻作戦　殺人拳2（↓11日）

☆銀星座　あの胸にもう一度　卒業（↓17日）

※【植田】

☆うえだ館　追いつめる　盛り場渡り鳥（↓11日）

☆中央館　馬性妖獣　ベッドママ　男いびり　ヤング混機時代（↓11日）

☆菊多館　世界閃絶トルコ風呂　スーパー・ガン（↓14日）

海況

一時は水温が下がることも

【海況】黒潮流軸は鹿島灘沖七十二㌔、北緯三十六度、東経百四十一度四十分を北東に流れている。親潮系冷水塊は引き続き原金から犬吠沿岸までを広くおおっており、冷水塊の中心水温は十三度に上昇したが、これは大気のふく射による上昇とみられている。沿岸の表面水温は、大気のふく射と今後の南東の風によって、着実に上昇するものと予想されているが、親潮系冷水がベースとなっているので、今年度は例年よりも温度躍層が著しくなる模様。

さらに梅雨期を控えたこの時期は、暖水舌の本県沿岸への北上が考えられないことから、むしろ一時的な水温の下降もあり得るという。同水試の下神白では、今年になってからまだ十五度を記録していない現況。

【漁況】底引きは全県的に不調で、過去の冷水年には漁期終了が早くなっている。

（8日・県水試調べ）

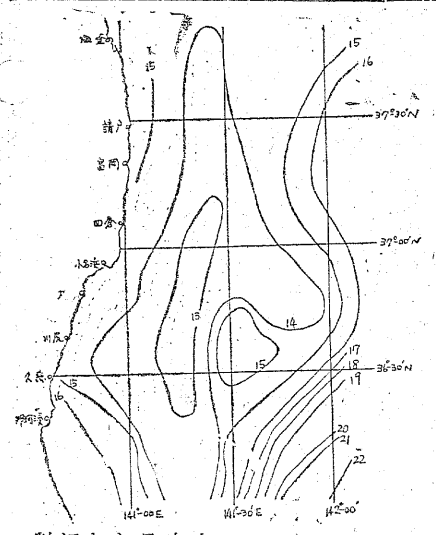

いわき民報案内広告

⊙…一ダン四行　一、二〇〇円
⊙…同一広告五回以上掲載は一割引き
⊙…お申し込み、お問い合わせは本社営業局広告部電㉓一六六六代＝支社、支局、いわきPRセンター＝電㉓〇六九〇＝へ

家屋

アパート▽六畳・三畳▽家賃六千円　▽場所＝平字鎌田町一四（ゆかり荘）　▽連絡先＝電㉔七九七三

新築マンション▽平駅五分▽六畳六畳四畳半キッチンセット洋服タンス付▽水洗トイレバス▽駐車可　▽電㉓〇五一五

新築貸店舗付き住宅▽事務所商店向き▽二階建て76平方㍍水洗トイレガスふろ付き▽内郷・金谷団地中央▽電㉓三五〇一

募集

お座敷係女性求む▽年齢55歳くらいまで▽給料は面接の上決定▽高給優遇　▽連絡先＝電㉔二三〇八

職員　募集▽看護婦・保母三名　肢体不自由児を世話できる方▽歴持参・委細面談▽平上平　▽福島整肢療護園電㉔八一三一

女子　従業員募集▽二名▽年齢18歳～40歳くらいまで▽委細面談の上▽平・田町ひかり座前『すゞ木』電㉔八四八五

チリ紙交換運転手▽日収六千円以上確実▽初心者歓迎　親切指導▽平・6号線新舞子入口坂本商店電㉞四二一・二三七〇

自分の実力を発揮したい方・何かを求め努力する方・業界最高を求め躍進する仙昭いわき　平・赤沼入り口▽㉞四七三八

募集

男女化粧品拡張員および販売店
募集地域　いわき市全地域
・年齢不問　身体と時間は自由
・家庭主婦やサイドビジネスに良適
・優秀高級新製品ですので将来はあなたの利益が確保されます（高歩合制です）
この仕事に関心のある方はご一報または直接ご来社下さい
新洋興事化粧品販売部
平字尼宇町一ノ一〇（尼宇町遊園地前）電㉒一〇六三

募集

男子社員　若干名
・高給優遇・35歳ぐらいまで
・各種保険あり・通勤費全額支給
事務機商社　萩金庫
平谷川瀬字堂ノ入　電74—2631・3352

募集

ダンプ運転者　3名（普免にても可1名）
ショベル運転者　2名（同見習　若干名）
高給優遇・委細面談
東北海事株式会社
小名浜字若廻13—5
電㊾3558㊾4315

女性を求む

・アルバイトも可
・18歳以上の方
・委細面談
☆連絡は午後5時以後
スタンド姉妹
平・田町　電74—7641

常磐線一安い　菓子の赤札堂
▽小売卸　平・南町（大和田医院隣）電㉔四六三二　電㉔五五八二

免許番号　福島県知事（3）第43号　建設業県知事（般—48）第（2825）号
東北土地開発株式会社
いわき支店　平字白銀町　電23—1188・1189・2677

売地　平神谷住宅歩2分　330平方㍍（100坪）3.3平方㍍　5万　住宅抜群・環境最高　仲介

売地　小川町上小川　991平方㍍（330坪）10㍍県道面　3.3平方㍍2.1万　格安に付買い得　仲介

売地　平中神谷　353平方㍍（107坪）格安　3.3平方㍍4.3万　交通便　仲介

免許番号　福島県知事（1）第439号
まこと不動産株式会社
電92—5315（夜間）02466③6197

売地　泉ニュータウン　住居最適　330平方㍍（100坪）3.3平方㍍3.4万から　（仲介）

売地　小名浜中原　326平方㍍（99坪）車庫工場最適　3.3平方㍍3万　6㍍公道沿い　（代理）

売地　鹿島町下蔵持　991平方㍍（300坪）住居投資　3.3平方㍍2.5万　（代理）

配達敏速
牛豚肉問屋
合資会社伊東牛肉店
本店／平・六町目前　電㉔4753
支店／平大通り　電㉔3180　電㉔5510　電㉔8314

小鳥は平和のシンボル
九官鳥が入荷しております
卸小売　ペットのコンサルタント
橋本小鳥店
74—4013
大黒屋デパート小鳥部
23—1191
小鳥・小鳥用具・餌料・小動物・金魚餌　剝製・犬猫用品・薬品・各種ドッグフード

季節の味とまごころを盛りこんだ
今週の味自慢
山菜釜めし
平駅前電話二三・七九〇
正午から午後11時まで
※第2・第4月曜日＝定休日