夕刊
いわき民報
いわき市平字田町63ノ7
いわき民報社
◎振替口座（郡山）4028
本社 0246 ㉒1666
小名浜支社 0246 ㊷3560
常磐支局 0246 ㊷2380
勿来支局 02466㉒2903

御婚礼用
家具は……
漆器類　御贈答品
の御用命はぜひ……
平家具センター
あるが
いわき市平字田町
銀座通り☎㉒2223

市内の自動車
55,972台を保有

この一年で六千台も増加
県下の18%を占める
石油危機が響き鈍化傾向

県が四月一日現在でまとめた県内の自動車所有台数は、三十一万九千五百台に上り、一年前に比べて四万三千九百三十九台も増え、一四%以上の増加ぶり。いわき市内の場合は五万五千九百七十二台で、県全体の一八%を占め、この一年で六千二百八十五台も増えた。年間六千台以上の増は初めて。だがいわき県税事務所の話によると、これでも昨秋の石油ショック以来、増加率は下降線をたどり、一三%弱に鈍って県平均を下回ったという。

工業開発とその発展に伴って、県内の自動車所有台数は経済の高度成長と共に伸び、とくに臨海工業地帯のいわき地方は、急速な伸びを見せ、年間四千台、五千台と増え続け、今度は六千台を突破する勢い。だが昨年秋の石油ショック以来、ガソリンの値上がり、燃料節減ムードに押されながら、さらに諸物価の高騰に追いまくられて、自動車の買い控えがみられ、増加率はやや鈍化したという。

それでも、同事務所管内の自動車税は、四十八年度は八億四千七百九十九万四千円だったが、年に一回、それも五月締め切りの申告調定額は九億六千九百七十九万一千円に上り、今後も若干増える見込み。

多いのは自家用車
落ち目になった三輪車

車種別に見ると、一番増えているのが乗用車。一年前は二万九千百二十五台だったものが、三万四千百三十六台と、五千十一台も増えたことは驚異。大型には営業用がなく、小型の営業用は五百四十四台に過ぎず、三万三千五百九十二台が自家用車である。住宅地が郊外へと伸びている現在、マイカーが増えるのは当然とはいえ、近年は軽自動車から安定性の良い小型車への切り替えが増えたことも増加の原因の一つ。だが四十八年度の特徴は、石油ショックによる増加率の鈍化がみられたことだが、マイカーは伸びる一方。

次いで増えているのがトラックで、一万二千八百七十三台と九百七台が増加し、また貨客兼用のライトバンは三百五十五台増えて七千八百十五台となった。

このほかバスは余り変動がなく、八百八十七台（前年は八百八十四台）を数えているが、このうち五百二十二台が自家用バス。またジープは百十二台から百二十八台と、わずかながら増えているが、落ち目なのが三輪自動車。だんだん姿を消して行き、今では五十台だけ（一年前は七十一台）となってしまった。

本日10ページ

小林、吉田両氏が大臣表彰
陸運事業に多年の功績認められ

運輸省は二十一日午後一時から同省で陸運事業などに永年従事して功績のあった人を大臣表彰する。いわき市関係は次の二氏。

▽小林重三（磐城通運専務）いわき市泉町泉三九▽吉田健造（尼子タクシー社長）いわき市平字二町目四

きょう春繭を初出荷
春先の低温を見事克服、良い品質に
好間町の阿部さん　15年連続してトップ

県下のトップ切って春繭の初出荷

○…県内のトップを切って二十日朝、いわき市平字三倉、片倉工業福島乾繭平出張所に春繭の初出荷があった。

○…今年の春繭は、春先の異常低温の影響で桑の発育が悪かったため稚蚕から上蔟するまでは心配だったが、天候が次第によくなり桑の発育も平年並に戻った。このため病害虫にかかって死滅したり、奇形繭もまったくなく、品質もよくなった。

○…この日出荷したのは、いわき市好間町大利、農業阿部正美さん(五三)。三十五年から毎年県内のトップを切って出荷しており、今年で十五年目、まさに県内一早い繭生産農家だ。出荷数量は百二十キだった。

○…目のさめるような真っ白い繭が繭台に集められた後、係員の手で次々にハカリにかけられたが、今年は生糸の浜相場もよく、生産農家の表情も明るい。

本格的な春繭の出荷は二十三日ごろから始まり、来月十五日ごろまでかかる見込み。

才言

▼…地元の巻網船が和歌山県で密漁の疑いをかけられた。先に北洋底引船が北海道で検挙され罰金を課せられた例もある。密漁は生活苦の零細漁民がやるのかと思ったら、これはデカイことをやったものだ。漁業そのものは狩猟時代と同じく、今も略奪漁法だからつい〝勇足〟をやる。海洋法会議が世界の関心を集めているとき、これではあまりにも意識が低すぎる。

▼…いよいよ商店街の中元大売り出しがはじまる。ことしは申し合わせたように人気歌手をそろえての商戦になった。名調子に乗って消費者がうまく踊ってくれれば幸いである。

驚異の正確度——水晶発振の腕時計
セイコークオーツ
45,000円から
ニューモデルも加わって、さらにお求めやすくなりました。
水晶腕時計修理実施代理店
時計／宝石／メガネ
フタナベ
●銀座店／平・田町　☎22—2131代
●平駅ビル店／3階　☎22—2133
●六町目店／平・立町　☎22—2134
●湯本店／天王崎　☎43—5543
●植田店／台町通り　☎2—2828

いその香りがはこぶ
いわきの海の詩情
銘菓
磯の香
●お菓子の専門店
みよ
☎23—7111（代）

★ミニサイクル（20インチファミリータイプ）
17,800円
6/21日(金)➡23日(日)
平店新館店頭
湯本店店頭
サイクリングのシーズンです！
自転車大特価市
＜ブリジストンタイヤ（各種サイズ）3割5分引き＞
＜セールも行っております＞
★24″ジュニアスポーツ車　28,800円
〈フェニックスヤングスポーツ・DF—5〉
●5段変速●ディスクブレーキ
●三洋フラッシャ●カラー・SB
●ブロックランプ
★26″スポーツ車27,800円
〈GXライナー・DF—5〉
●5段変速
●ディスクブレーキ
●三洋フラッシャ
●ブロックランプ
●カラー・SB
●ステンレス部品使用
フレーム・チェーンケースはパール塗装
じゃれたドレスネットにも細かい配慮の
ファッショナブルの自転車です
●サドルは上下自在でジュニアからパパ
ママまでのれます
●ツインランプ・ベルトつき
●カゴとバッグのペア装備（バッグは取り外し可能）
●色はグリーン・アイボリー
越
フジコシ
23—1234

小名浜で駐車場運動

全面禁止に緊急協議

駐車場なしの単一緑地公園として旧小名浜一中跡が決定、七月から着工することになった後、いわき東署では小名浜地区全面駐車禁止を打ち出した。このため、同地区では「市民駐車場設置を促進する会」（会川六郎会長）を発足、十六日、小名浜ショッピングセンターで市民駐車場モニター会議を開いた。

この会議の結果、街に駐車場がなくてはゴースト・タウン化してしまい、まったく発展は望めない。ぜひとも市民の協力が必要だとして、文字通り市民総ぐるみの運動が展開されることになった。

【駐車場設置を促進する会】

この日同会には小名浜ライオンズクラブ会員、小名浜ロータリークラブ会員、会社員、主婦など約二十人のモニターが出席した。会川六郎会長が「現在、小名浜には市民の駐車場といわれるものがない。一中跡が不可能となった今、市民の協力を得、促進して行きたい」とあいさつ、意見交換が行われた。「全面駐車禁止になれば交通渋滞は大幅に緩和される。しかし買い物などの支障をきたすばかりでなくマチのマイナスになる」「全面駐車禁止になれば土地を持っている人だけが、多大な利益を上げる」また、ある主婦は「何の前ぶれもなく警察はひどすぎる」といった厳しい声までが出た。

最終的に市には「早急に市民駐車場建設」を陳情、東署には「一度に全面駐車禁止ではなく段階的に実施を」を要望することに決議、市民にはチラシを配布、署名運動なども起こし実現運動を盛り上げて行くことになった。

だが、小名浜地区の死活問題として行われたこの会議には、磐城地区商店会連合会（飯塚新四郎会長）の関係者にはまったく連絡がなかったという。このため同連合会では十八日、小名浜商工会館で「中元大売り出し補助券について」などの役員会が開かれた席上、出席した約三十人の役員らは「これまでわれわれも磐城地区発展のため尽くしてきたつもりだ。一言の連絡もなく、ツンボ桟敷におかれた」と不平不満の声が出て、円満にまとまったかと思われた公園の駐車場問題は、焼けぼっくいに火がついたようだと心配されている。

【きょうも応待に忙殺される市消防本部指令室】

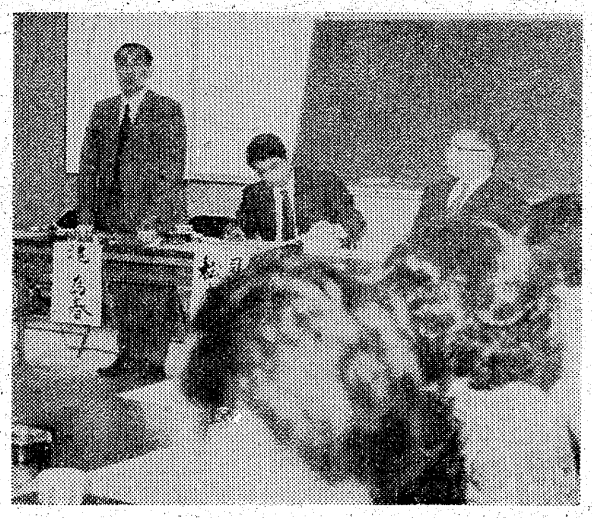

問い合わせはやめて

一一九番の機能を障害

いわき市消防本部通信指令室はこのほど、四十八年度の一一九番受け付け状況をまとめた。

それによると、総件数は一万九千六百六十六回で前年度と比べ約千六百回も多くなっている。内訳は、災害通報六千百七十三回、問い合わせ七千五百三十一回、試験（報話局からの回線確認）五千八百四十回、いたずらその他百二十二回となっている。

「××が火事だ」や「火事は？ケガ人の搬送病院はどこ」などの問い合わせやいたずら電話がなんと全体の四割弱（七千六百五十三回）を占めている。

一一九番の受け付け回数は同指令室の積算計によって数字が示されるが、昨年度の一日最高の受け付けは二百九十二回で、そのうち二百五十回が火事の問い合わせ。このため「電話の応待で振り回され正常な指令通信業務が妨げられている」と同指令室では言っている。

また、一一九番ダイヤルで直統的に問い合わせがあった時、この間一一九番は話し中となるため、火事や救急車の受け付けは受けられず、それだけ出動が遅くなって災害を大きくする要因となるので、絶対に一一九番による問い合わせはしないよう呼びかけている。

なお、各消防署の問い合わせは次の番号へ。

◇いわき市消防本部（二二）一〇一一九◇消防署▼平（二三）一九七〇〇▼磐城（九二）一五一七一▼常磐（四三）一二〇八〇▼内郷（二六）一三五九六▼勿来（三）一二三四八

若人の翼〟に16人決定

（第三種郵便物認可）

初の県単独海外派遣団「若人の翼」は、九月十五日から三十日までの二週間、西ドイツ、スイスなどヨーロッパに向けて飛びたつが、この派遣団のメンバーが十五日正式に決定した。これによると派遣団員は三本杉教育長を長総団長にして、赤井県生活環境部長を団長とする本部役員十人、青少年団体連絡協議会など地区指導者十人を含む一般団員九十人の総勢百人。いわき市からは助川正克さん＝農業＝を含め十六人が選ばれた。

この「若人の翼」は昨年まで行った「青年の船」に代わり、今年から飛行機を利用、派遣されることから「若人の翼」となったもの。団員は県が各地方行政連絡室を通じて四月初めから公募、去る五月十八日に各市町村で応募を締め切り、二十五日には最終締め切りとして各行政連絡室で締め切り、各行政連絡室単位に選考を進めていた。

いわき地方行政連絡室では市内からの応募者三十四人に対し、厳しい選考を行い、女子三人を含む十六人が選ばれた。一般団員に選ばれた十六人は農業、会社員、漁業、病院関係など幅広い分野に分かれている。

団員達は七月四日から国立磐梯青年の家で三泊四日の事前研修を行うのを皮切りに、ユースホステルなどを使って本番並の研修を行う。また研修も本県の使節として恥ずかしくないようなマナーや教養はもちろん、集団生活に必要な予行演習も行う。

一行は九月十五日午前十一時十六分福島駅発の〝ひばり5号〟で出発、同日午後六時十分に羽田をたち、東西ドイツ、フランス、スイスなどの青年と交歓し、同月三十日には帰福する予定。いわき市から選ばれた団員は次の通り。

▼助川正克（錦町馬場八五、農業）▼永山鑞一（三和町上三坂字中町一三六、地方公務員）▽四家功二（平豊間字下町二三、団体職員）▼〃亀太郎（平下神谷字宿三一、同）▼佐藤邦雄（小名浜住吉字掘町一、同）▼稲村博（平上平窪字原田一〇五、会社員）▼斎藤哲（田人町黒田字天の川一二一、農業）▼高崎康（遠野町根岸字中妻一五九、同）▼山県宏（久之浜町立下三、漁業）▼佐々木俊男（内郷綴町樋下五五、会社員）▼鈴木ミチ子（平谷川瀬字三十九町六二ノ四、同）▼菅波岸子（平神谷作字脇ノ作三、病院事務）▼佐藤孝子（常磐藤原町源内二三、家事手伝い）▼斎藤達成（平字田町五四、商業）▼吉田幸一（常磐関船町上関五八、商業）▼園部明憲（東田町川畑二三、自営業）

株式・前場

本日の市況は、底値感のある非鉄金属株が小高く始まり、つれて仕手系株、小型材料株、紙パルプ中心の含み資産株も買われ堅調に始まった。中ごろから弱電優良株、財投の一角、さらに好業績の化学株の一角も吻色されていた。

主な高い銘柄は五洋電子三円、山バル十一円、触媒化十五円、白銅瓦十四円、際電気九円、日産デイ十円。

主な安い銘柄は本田技五円、日反面、主流となっていた新日鉄、日立の大型株も一服となり、金銀に買い控え機運の強い相場となった。

楽器十円、三井六十円。

【地元銘柄】クレハ二百七十九円、岡理ゴム二百七十一円、常陽銀二百八十五円、東邦銀三百二十八円、常磐興百九十五円。

ダウ十二円五十六銭高の四千七百二十二円四銭。出来高九千万株。

（平・水戸証券調べ）

市で作業員25人を採用

いわき市は技能労務職として二十五人を採用する。作業はゴミ収集作業、し尿収集作業、ゴミ焼却作業、し尿処理作業など。

学歴を問わず、昭和五年四月二日から三十四年四月一日までの生まれ。

二十五日午後一時から平市民会館で選考会（口述試験・身体検査）を行い、六月下旬に合格発表する。

申し込み受付は二十二日まで市総務部職員課。

植田が四種目優勝

中体連南部支会成績

いわき市中体連南部支会総合体育大会は、十七日から十九日まで三日間にわたって行われ、七種目のうち植田中が卓球、サッカー、柔道、軟庭の四種目に団体優勝した。戦績次の通り。

【卓球】◇団体▽男子①植田②入遠野③錦▽女子①植田②川部③勿来二

◇個人▽男子①田子博道（植田）②田子光政（同）③赤沢正光（錦）▽女子①高木ひとえ（植田）②小野いつ子（同）③秋山球江（川部）

【サッカー】①植田②川部③錦入遠野

【バスケット】▽男子①勿来一②錦▽女子①勿来一②錦

【柔道】◇団体①植田②田人③上遠野

◇個人▽軽量級①鈴木政彦（田人）②矢渡善則（上遠野）③芳賀一一（川部）▽中量級①青木新市（植田）②矢野武（錦）③沢田整二（植田）▽重量級①緑川作成（田人）②大平嘉人（上遠野）③赤津修（錦）▽無差別級①櫛田敏博（上遠野）②青木政文（同）③芦間秀之（田人）

【ソフトボール】

▼決勝

上遠野7－2植田

【軟式庭球】◇個人▽男子①蛭田・赤津組（植田）②大内・永井組（勿来一）③阿部・小野組（錦）▽女子①鈴木・丹野組（植田）②八代・村田組（同）③森・渡辺組（勿来一）

【剣道】◇団体①勿来一②勿来二③上遠野　植田

◇個人▽男子①石井（勿来一）②小島（同）③小笠原（勿来二）▽女子①折笠（入遠野）②菅野（勿来二）③熊田（田人）有賀（入遠野）

高久地区結核検診　いわき市公衆衛生課は二十一日午前十時半から正午まで、上山口公民館で、また午後一時半から三時半まで上高久公民館で、それぞれ結核検診を行う。

四倉で金融労務講習会　四倉町商工会では二十四日午後一時半から商工会館で『金融説明会』と『労務講習会』を開く。講師は国民金融公庫いわき支店、いわき商工労政事務所各課長。

好間地区日脳予防接種　いわき市好間支所は二十一日午後一時半から三時まで、同支所で日本脳炎予防接種を行う。

四倉地区日脳予防接種　いわき市四倉支所は二十一日午後一時から二時まで、第二幼稚園、大浦小の二カ所で日本脳炎予防接種を行う。

泉地区で日脳予防接種　いわき市磐城支所は二十一日午後一時から二時半まで、泉公民館で日本脳炎予防接種を行う。

救急医療確保対策協小委会　いわき市公衆衛生課は二十一日午後六時から、平保健所で救急医療確保対策協議会小委員会を開く。

桶売地区巡回診療　いわき市保険課は二十一日午後一時から三時まで、桶売農協前で巡回診療を行う。

会と催し　21日

【平市民会館】▽平新会議（18時）▽平バレエ学園レッスン（16時）▽演劇練習（19時）

【磐城市民会館】▽英語教室（15時30分）

【勿来市民会館】▽北川呉服店展示会（15時）

【平公民館】▽みづ彩会（18時）▽黒潮学習会（18時）▽ペン字サークル（18時）▽平青年講座（18時）

【常磐公民館】▽市民セミナーわら工芸教室（18時）▽VYS例会（18時）▽民踊サークル（13時）▽市民セミナー油絵教室（18時30分）

【磐城体育センター】▽運転免許更新講習会（12時）▽ダンスサークル（18時）▽民謡サークル（18時）▽児童劇団ポポ定例会（18時）▽ぬったくりサークル（18時）

【草野ホール】増子焼と現代日本画新作展（10時）

あすの停電

▼平地区＝（8時～11時30分）谷川瀬、新田前、下の町の一部（13時～16時30分）大町、新川町立町の一部

天気予報

玉半提供 ㊗五〇三二

（小名浜測候所調べ）

【今夜】北東の風、曇りで、海岸では霧のかかるところある。

【明日】東よりの風、曇りから次第に雨になる。

【海上】今夜、多少波ある程度だが、ところどころで霧がかかる。明日、波・うねりやや高くなり、霧もときどき濃くなるので注意。

（濃霧注意報発令中）

あすの暦

6月21日（金）

	赤口	5月2日
日曜	4・16	
六曜	18・59	
日出	5・10	
月入	19・53	
月出	3・28	
満潮	C17・56	
干潮	10・52	
	C22・47	

揚げたての天ぷらをひとつずつ供する……
・天ぷら御定食
・天ぷら
・お好み天ぷら
・天どん
≪午前11時～午後10時≫
本格派の舌ざわり
天ぷら 天山
≪マルサビル1階≫
平駅前　TEL・㊗3820

新築2周年記念大販売
※総力をあげて良さ　安さを一堂に集めて大公開！
家具のマルミヤ
いわき市内郷☎26－3544代

本場松阪牛肉
精肉は品質特選

平の　牛豚肉
緑屋精肉店
本店　平・一町目電23－0185代
支店　平・中央通り電74－2794

タカオはコーヒーが自慢です
タカオ
平駅前不二屋ビル電23－7727

越 フジコシ
水羊かん湯上がりの妻機嫌よく
舌にのせると溶けるように柔かい水羊かんのおいしい季節となりました　缶ごとよく冷やして召しあがれ二十一日から特売いたします
米屋水ようかん（小倉・小豆・いちご・メロン）缶入れどれでも（2コ）　一三五円
ハラノ水ようかん　一四五円
ハラノゼリー　一九五円
（平店本館二階）

夏秋蚕の増産に努力

振わない春繭　きのう対策会議

県いわき蚕業技術指導所は夏秋蚕繭増産対策を話し合うため十九日午前十時から県いわき合同庁舎四階会議室で、生産者側から養蚕組合の代表、受け入れ側の業界代表、それに市、県から約二十人が出席し会議が開かれた。

会議では、初め春蚕状況について話し合ったが、今年の春蚕は春先の異常低温の影響を受け、桑の生育が思うようでなかったため、蚕の掃き立て数量を少なくした養蚕農家も続出し、このため増収は見込めなかったという意見が多かった。次いで夏秋蚕繭増産計画について同蚕業技術指導所から説明があった。

それによると掃き立ては夏蚕が二百四十二箱(二万粒入り)で地区別では遠野が一番、全体の四二・六%に当たる百三箱、次いで小川四十五箱、川前三十箱、勿来十二箱の順。

初秋蚕は七百十九箱で三和が百九十箱、小川百八十箱、川前百箱、遠野八十四箱。

晩秋蚕は春蚕と並んで養蚕農家が力を入れているため掃き立て数量も多く千六百六十二箱。地区別では遠野が六百四十七箱でトップ、三和二百七十四箱、小川二百六十五箱、田人百三十四箱など。

年間通じて最後の掃き立てとなる晩々秋蚕は桑の生育状態で蚕の発育も左右されるため、ほとんどの養蚕農家では行わない。このため掃き立て数量も少なく、たったの百五箱。地区別では大規模養蚕農家が多い遠野が三十一箱を掃き立てるほか、小川二十二箱、勿来十三箱、田人は五箱で三和はまったく行わない。

蚕種については、夏秋蚕種の製造、保護、稚蚕共同飼育など一連の技術対策は、組合員一丸となって行うことが結局は、優良蚕種をつくることになる。また、早掃き立ての夏蚕は越年蚕種を使用することもあるので、これに対応した飼育をすることにした。

養蚕農家が一番関心を寄せている繭の流通対策は、取引がスムーズに出来るよう団体協約取引の推進、検定供用繭の公正抽出を主眼にするよう、関係機関が協力して指導することを決めた。

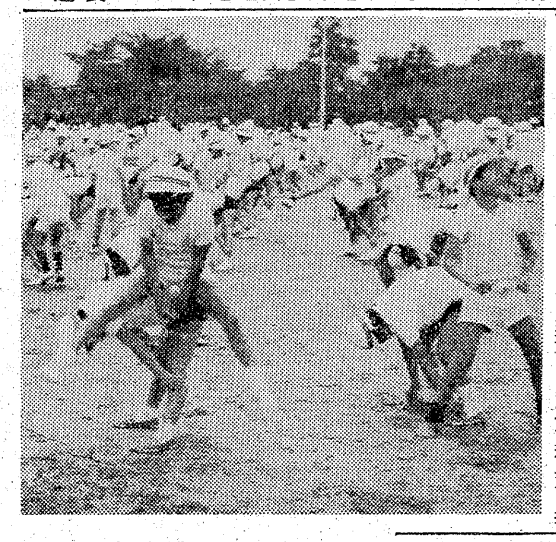

現代洋画家 日本画家 新時代展紹介 ⑧

山田　亜伯

【画歴】
昭和　四年　愛媛県に生まれる
同　三十年　多摩美術大学洋画科卒業　光風会展、日展初入選
同三十二年　船岡賞受賞
同三十六年　光風会会員に推挙
同四十一年　中沢賞受賞日展特選受賞
同四十六年　中沢賞受賞
同四十七年　日展特選受賞
同四十八年　渡欧
そのほか日展入選十七回、歌集「さるびあ街」「彩」「麹麺と水」NHK放送詩集「植物都市」の装丁とさし絵。
(同新時代展は22~24日まで、平字田町いわき民報ビル三F・ことぶき会館で開かれる)

【評】東京から、多摩川を越えた神奈川県生田の丘陵地帯の一角に在る先生の宅は、見晴らしの良い場所に位置し、二階のアトリエは、いかにも仕事場といった感じで、十分にスペースを取ってある。先日お伺いした時は、展覧会を間近に控え、アトリエの中には百号の大作が二点、無造作に置かれ、絵具と油でピカピカ光ったズボン姿で製作していた。その時の表情は、作品に見られる力強いタッチと、重厚なマチエルに表現された作者の厳しさのように思われた。

昨年渡欧され、新しいモチーフとして、ヨーロッパの古い寺院など、石づくりの建物を好んで描いている。その量感のある対象物と、先生特有のダーク調の色彩をベースとした、ボリュームのあるマチエルがうまくマッチして、独特の質感を出している。もともと落ち着いた温厚な性格だけに、仕事ぶりも、じっくり納得のいくまで描き込まれた作品が多く、今後、画壇における活躍が楽しみな一人です。

作者のことば

山田　茂人

大空にそびえる壮大な寺院、下町の朽ちかけた壁、足元に敷きつめられた石畳、パリはその全てを、長い風雪に耐え、移り変わる歴史の一コマを刻み込んでいる。そこに憩む、古きを愛する人々によって守られて来た街であり、その伝統の重みと哀感は、旅人の心を引きとめずにはいられないものがある。

今までにも、数多くの画家によって描かれたパリの表情を、私なりにキャンバスの中で語ることができればと思い、スケッチいたしました。

「ノートル(8号)ダム寺院」
山田　茂人(光風会)

《監督さんにきく》⑫ 夢は甲子園

春夏連続甲子園出場へ

磐城　御代田　公男

春夏連続甲子園出場を目指し、厳しい練習を積み重ねて行く。特に他校はわが校を目標としていることから、他校に比べ一段と高いレベルでの野球を考えている。だが、今大会で内野守備のミスが目立った。また、投手山崎の乱れなどもあったため、チームプレーを中心にした"精神面"を夏の大会までに鍛え、どこからもつけ込まれないようにしたい。そして、伝統のきめこまかい野球をする。

業間体操楽しいふん囲気に

運動神経養い事故防止

文部省は「先生と児童が共に楽しく運動しよう」と休み時間を利用した業間体育を奨励しているが、こと平一小(草野政雄校長、千九十八人)でも午前十時十分から二十五分までの十五分間を利用して毎日(土曜日を除く)行っている。

同校の業間体育は月曜日ラジオ体操、火曜日リズムダンス、水曜日学級自由運動、木曜日自校体操、金曜日学級自由運動と分け、中でも児童達に受けているのは、火曜日のリズムダンス、水、金曜日の学級自由運動。

ダンスではずかしがるどころか女の子と手を取りあう勇子児童もあり楽しいふん囲気。また学級自由運動では、学級独自の駆け足や組み体操ができるとあって、児童達はこの休み時間を楽しみにしている。同体育は全国的なもので市内の各小学校でも盛んに行っており、体位の向上はもちろん地震や火災など災害時の団体行動基礎訓練にも役立つとあって、学校にあたる先生方は楽しそうな児童達よりそに真剣そのもの。

22日から検定

繭受け付け

県いわき蚕業技術指導所では春蚕期の検定繭を二十二日から七月二十日まで受け付ける。

春蚕は春先の異常低温の影響を受け、桑の生育が大幅に遅れたため、掃き立ても平年より一週間前後の遅れとなった。しかし、掃き立て後の蚕の発育は順調なので、繭の出来も平年を上回るものとみられていることから検定の結果が注目されている。

小名浜LC　いわき小名浜ライオンズクラブの年次大会は七月五、六の二日間にわたって簡保保養センターで開く。五日午後六時登録、市内各ライオンズクラブ主役が招待出席する。

100貨店

ことしのソユは男性型。集中的に大雨が降ったと思ったら翌日は好天気。ジメつく女性型よりさっぱりしていい。さっぱりといえば、長髪にしていた社員が、思い切ってスポーツ刈りにした。みていて気分がいい。髪をどうしようと、そのひとの自由意思だが、おしゃれの本質は清潔感にある。おそらく本人もさっぱりしたのではないか◆五十代になっても、白髪の一本もないひとがいる。「なんか秘訣があるんですか」ときいたら、「血統もあるんでしょうが、私は毎日、ゴマをちょくちょく食べてました。それがいい肥料になっていたんでしょう」とのこと。弁当を持参する高校生のご飯にゴマ塩を必ずかけてやるようにしたのは、その話をきいてからである◆ある学者先生と雑談をしていたら、「なぜ坊さんの墓はナス型のように丸いか」という話になった。「むかし合戦があると、墓石を重ねて、トリデにした。しかし坊さんの墓石を重ねるわけにはいかないので丸型にした」というのである。ところが、「坊さんの頭と同じように丸くして一見して坊さんのお墓とわかるようにしたのではないか」との意見もあったが、ことの真偽はともかく、一番さっぱりしているのは、常にお坊さんの頭◆ついでに出た話は、「船乗りの間では、梅干しのタネを海に捨てるとシケになると言かられい伝えられている」という。なぜ?つまり、シケのため流されて食糧が尽き果てた場合、梅干しのタネでも口にしていれば、酸味があって一時的にも飢えをしのげる、という配慮からの教えらしい◆ソユを梅雨と書くのは、ちょうど梅の実が熟する時期に当たるからだが、梅酒は梅の実のかたまらないうちに漬けるのがうまい。梅酒もまた、さっぱりする夏の果実酒。

(龍人)

剣の天地 (286)

池波　正太郎　作
中　一弥　画

将軍夜討ち (十二)

奥庭から回廊へのぼった十河九郎兵衛の前に、巾三間の板敷きの間があり、その向うは板戸が閉まっている。

すこし前まで、このあたりは、人びとの悲鳴と絶叫と血飛沫にぬりこめられていた。

寄手が引いたので、義輝の侍臣たちは板戸を閉め、さらに来るべき敵の襲撃を待ち構えている。

将軍邸は、完全に包囲されて見える。

寝殿にたてこもっている義輝主従は大挑灯を灯りをともしていた。

その灯が板戸の隙間から板敷きの間へこぼれて見える。

十河九郎兵衛は、板敷きの間へ入ってからも、しばらくの間、凝とうごかなかった。

これは、寄手が寝殿の背後へ両側へ、ひそかに接近する時間を考えてのことである。

やがて……。

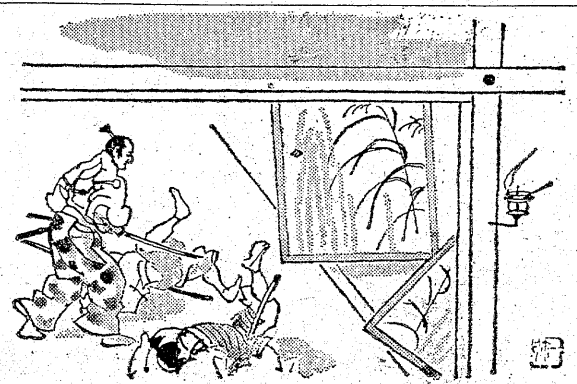

九郎兵衛が太刀を高々と振りかざした。

それが合図であった。

寄手は、奥庭から回廊の近くまで押し出し、『うわぁ……』いっせいに喚声をあげた。

九郎兵衛が猛然とすすみ、板戸へ巨体を打ち当てた。

二枚の板戸が外れて内側へ倒れた。

これを待ち構えていた義輝の家来が、『おのれ!』『推参な!』

敵が飛び込んで来ることを予想し、身構えた。

しかし、十河九郎兵衛は体当りに戸を倒すや、その余勢をとめ、ぱっと板敷きの間へ飛び退っていたのである。『うぬ!』

奥から飛び出して来た二人の家来へ、仁王立ちとなった九郎兵衛が、ほとんど躰をうごかさず、大剣を揮(ふる)った。

二人の家来は、九郎兵衛の左右へ、人形をころがしたように呆気もなく転倒した。

つづいて駆けあらわれた家来の一人へ、九郎兵衛は真向から太刀を打ち込み、身をひねって返り血を避けた。

屋内外看板・装飾・企画・施行
箱崎美術広告社
工場　平・佃町3の9　電㉓1319
自宅　平・十五町目2　電⑭6061

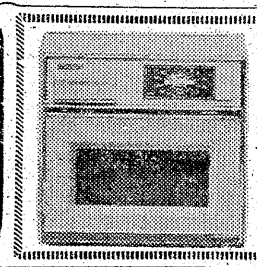
ナショナル　電子レンジ
エレックさん
74,800円から各種ございます
☆いわき信販加盟店
木田電気商会
平・銀座通りかど　電74—400

・子犬の売買・犬具・医薬品
・犬舎・化粧品・交配指導・フード
・ワンワン・美容室・ホテル
犬の専門店
ドッグセンター カワマタ
いわき市平・十五町目5—1　☎23—3106

ひな鳥・唐揚げ
湯本の鳥勝
湯本中央通り店電㊷三二五一代
湯本駅南　店電㊸五五五五
駐車場完備

ふとんのシオヤ
いわき市常磐湯本町
黄金町電㊷二四七四

おしゃれなクリーニング
ご用命はもよりのチェーン店にどうぞ!!
マルイクリーニングセンター
いわき市平字南町　電⑭2707　工場　㊽4862

通産省認可(協)日本店装チェーン会員
店舗診断・企画・設計施工
特注催品・室内造作家具
株式会社　家具のスズキ(店装部)
店舗/いわき市平・松ヶ岡公園表入り口TEL・(74)3741
工場/いわき市好間町下好間字渋井TEL・(36)3246

NHKテレビ
☆印は白黒

6・05 あなたに挑戦
30 新八犬伝
7・00 ニュース
30 未来への遺産「天は語らず　人をして語らしむ」佐藤友美
8・30 おしゃべりオーケストラ～声の特別号～黒柳徹子　五十嵐喜芳
9・00 ニュースセンター9時　森田由紀子　ほか
40 言うたらなんやけど　藤田まこと　早瀬久美　鳳八千代　ほか
10・00 ニュース解説
15 NHKコンサートホール
11・00 ニュース

NHK教育
☆印は白黒

6・00☆スペイン語講座「どこから来たの？」
30☆フルートとともに
7・00☆英語会話「スーパーマーケット」
30☆中国語講座「あれは博物館です」
8・00☆市民大学講座「都市と生活」～20世紀の都市計画思潮～
9・00☆通信高校講座　生物Ⅰ「光合成のしくみ」
30 通信高校講座　化学Ⅰ「気体の分子量」
10・00☆通信高校講座　物理A「運動の相対性」
30☆通信高校講座　地学
11・00☆たのしいフランス語

福島テレビ
☆印は白黒

6・00 FTVテレポート
7・00 仮面ライダーX
30 ケンにいちゃん「負けるなチビッコチーム」
8・00 「ありがとう」京塚昌子　山岡久乃　石坂浩二　井上順　研ナオコ　佐良直美　大和田伸也
9・00 おしどり右京捕物車「かんざし」中村敦夫　ジュディ・オング　前田吟　太田博之　下条アトム　戸部夕子ほか
10・00 「風の町」十朱幸代　原田芳雄　火野正平　奈良岡朋子　望月真理子　内藤武敏　ほか
11・05 鬼警部アイアンサイド

福島中央テレビ
☆印は白黒

6・00 0テスター「宇宙の落し穴」
30 ニュース
7・00 クイズタイムショック
30 木曜スペシャル「爆笑！4の字！激突！」ザ・デストロイヤー　和田アキ子　あのねのね
9・00 花はあしたに「母・兄・妹」岡田茉莉子　志垣太郎　財津一郎　清川虹子　小松方正ほか
10・00 ねぎぼうずの唄「結婚しようよ」江利チエミ　緒形拳　杉浦直樹　大坂志郎　松尾嘉代ほか
11・00 ワイドショーⅠⅠPM

今夜の番組

NHK第1
1340KC

6・00 ニュースセンターからじょうずな話し方
15
25 ナイター　「阪急―近鉄」＝中止の時＝6：00午後のロータリー6：40じょうずな話し方7：00ニュース▽ニュース解説7：25ポップスコンサート8：05人生読本8：15趣味の手帳8：30ふるさとの心9：05民謡北から南から～ハイヤ節の流れ～
9・30 ニュース解説
40 民謡北から南から
10・20 若いこだま「なぜもてる異色コーラス」
11・05 夢のハーモニー

NHK第2
1540KC

6・00 そろばん教室「6級のわり算」
20 基礎英語
45 英語会話
7・00 カレントトピックスN
15 続基礎英語
30 中学生の勉強室　理科
8・00 通信高校講座「英語A 1～3」
9・00 通信高校講座　世界史
20 通信高校講座　倫理・社会
40 通信高校講座　体育
10・20 通信高校講座　数学Ⅰ
40 通信高校講座　数学Ⅰ
11・00 大学講座「英語」
20 中国語入門
40 フランス語入門

ラジオ福島
1060KC

6・00 ニュースハイライト
25 ナイター　「中日―巨人」＝中止の時＝6：25ヒットヒットで歌謡曲7：00人気一番歌謡スターワイド
9・10 MUランデブー
20 ミュージックトゥナイト
55 ニューボイスコーナー
10・00 ポップスNOW
30 MUハイフォニック～ポール・マッカートニー作品集～「ジェット」「アングル・アルバード」ほか
11・20 イングリッシュフォーヤング

FM放送
☆印はステレオ

6・00 くらしの話題
7・15☆サウンド・オブ・ポップス「薬の炎」「テイク・ユア・ライフ」「セイル・アウェイ」
8・05☆FMコンサート＜ジャズ・フラッシュ＞「スタッフィ」「リトル・ボニー」「ソー・ホワット」「ジャンゴ」
10・20☆邦楽百番　箏曲「磯千鳥」「笹の露」
11・05 夜のしらべ　ギター協奏曲
35 朗読「サハリン島」チェホフ作・中村融訳

天は語らず人をして語らしむ

◆未来への遺産
NHK・夜7・30

十九世紀になると、世界的に古代遺跡の発掘が行われ、多くの古代文明のなぞが明らかにされるようになった。

今回は、沈黙を守り続けてきた遺跡をして、雄弁に語らしめた二人の天才―トロイを発掘したシュリーマン、ヒエログリフ（古代エジプトの神聖文字）を解読したシャンポリオンをとりあげる。

シュリーマンについては、発掘現場のトロイ（トルコ）や、彼が発掘を手がけたミケネ（ギリシャ）などの取材記をまじえながら、神話を発掘し、彼の数奇な運命をたどった一生を紹介してゆく。また、第二次大戦後の混乱以来行方不明になっているシュリーマンの発掘したトロイの財宝の行方も追跡する。

アガメムノン（トロイ戦争のギリシャ軍総大将）の黄金のマスク

みもの

おしゃべりオーケストラ
NHK・夜8・30

聖徳太子の声とは……

今夜のゲストは、五十嵐喜芳と富士ゼロックス研究部の鈴木松美さんという変わったとりあわせ。

見せ場は、鈴木さんが研究しているという、声による性格判定法で〝声でわかる貴方の性格〟。

指に指紋があるごとく、人にはそれぞれ声紋というものがあり、それは、顔の骨格構造によって決まってくるのだという。それを統計づけて行くと、性格判断までできるというわけで、珍しい機械と実験が披露される。

この実験の被害者となるのが、司会の黒柳徹子と何と聖徳太子。お札の肖像画をもとに、鈴木さんがつくった聖徳太子の声とは、いったいどのような声だろうか。

花はあしたに
福島中央・9・00

母・兄・妹

勝（志垣太郎）が三高の入学試験に合格した。おてる（岡田茉莉子）は医者になってほしかった。そのためにはどんな苦労もいとわぬつもりだった。若い医学生・青夫（細川俊之）のイメージを勝のうえにダブらせてみるおてるだった。

合格発表を見ての帰り、おてると勝は京都の街でセーラー服姿の雪子（進藤典子）を見かけた。韓国人・李貞淑（清川虹子）が大阪空襲の日、逃げまどう雪子を助け、以来自分の子として育てていたのだった。

おてる、勝、雪子三人の生活が再び始まった。勝は家庭教師をはじめた。青夫の宮田医院の養女が相手だった。青夫が戦犯として南方に抑留されていることも勝からおてるは知らされた。

鬼警部アイアンサイド
福島・夜11・05

老刑事行方不明！

アイアンサイドの旧友ジャック・ドイル刑事は、犯罪組織の内部に潜入して内偵をつづけ、その結果、ボスのベーブは逮捕されて十年の刑を申し渡され、組織は壊滅した。それより以前、ドイルには組織から殺し屋がさし向けられたが、ドイルは自動車事故で死んでしまった。

それから二年……。

風の町

福島・夜10・00

〈新番組〉☆原田芳雄がこのシリーズ初出演☆

秋（十朱幸代）と海崎鉄（原田芳雄）

人間の愛とは……

きょうから〝人間の歌〟シリーズ〝は『風の町』がスタート。傷つけ合い、奪い合い、愛し合う人人たちの姿を、現代に生きるひとりの青年の存在と対比させながら〝人間の愛とは、心とは……〟を問いつづけてゆく。

学生運動で活躍する一方、ある男性との愛に生きた塩津秋。過ぎ去った青春に後悔はしていない。だが、学生運動からの脱落、男との別れは、いまも秋の心に空洞を残していた……。

出演者は、身も心も傷つき、世の中の誰からも身をかくし、ひっそりと暮らす塩津秋に十朱幸代、裸身で風がわりな写真家・海崎鉄に原田芳雄、アルバイトをしながら気ままな生活を送り、秋にほのかな恋心をいだく玉城忠に火野正平、夫の死後、カメラマンの海崎との秘密の愛に生きてきた忠の母・靖江に奈良岡朋子。ほかに、内藤武敏、望月真理子、初井言栄、西田敏行。

ケンにいちゃん
福島・夜7・30

負けるなチビッコチーム

健一（宮脇康之）たちの野球チーム・ニューライオンズがいつも練習している広場が、トオル（宮田真）たちのチーム・ファイターズに占領されてしまった。早い者勝ちと主張するファイターズのメンバーたち。彼らはマンション建設で広場を追い出されたのだ。

翌日、ニューライオンズのメンバーたちは、広場を獲得するために、一目散にかけつけた。ところがすでにファイターズが練習している。翌々日は健二に頼んでおいたが、相手もトオルの妹のノブコ（佐藤由美）を使って、先取りに成功。ニューライオンズのメンバーは頭にきていた。

健一たちのケンカが始まった　知らせをきいて大業巡査が…

ききもの

ラジオ福島・夜10・30

ポール・マッカートニー作品集

今晩は、再結成が噂されているビートルズの一員〝ポール・マッカートニー〟のメロディアスな作品を特集する。

ポールはビートルズが解散後、曲目は「ジェット」「アングル・アル・バード」「メアリーの小羊」「マイ・ラブ」（ポール・マッカートニーとウィングス）「ヘんで「ジェット」などの大ヒット　イ・ジュード」（ビートルズ）。

愛妻のリンダを含む〝ポール・マ

♪ミュージック・イン・ハイフォニック

IWAKI TAILORS CLUB
あなたの思い出にのこるご結婚の佳き日のために　礼服をどうぞ♪
いわきテーラーズ・クラブ
ITC
大貝洋服店　いわき市平字月見町　TEL 74 7672
テーラー高島屋　いわき市平字中町　TEL 74 6837
高野洋服店　いわき市平南町　TEL 74 4460
大平テーラー　いわき市平字堂ノ前　TEL 23 4029

味わってみて下さい
◇豊富なメニューで皆様をお待ちしております
若いお二人のデートの場に　奥様方の憩いの場に　ビジネスでお忙しいあなたの商談の場に　お気軽にご利用下さいませ
◇ご宴会のプランは洋食で……4人様から70人様までの用意がございます
◇無料駐車券進呈……お車でお食事のときは隣の田町駐車場をご利用下さいませ
ウエートレス募集中
レストラン ブラジル
RESTAURANT BRASIL
営業時間 AM11:00～PM8:30
いわき市平・田町・並木通り／いわき民報ビル2F ☎(74)2990

家庭婦人

このところ、手作りの民芸品が静かなブームを呼んでいますが、夏になると人気が出てくるものに、イグサで編んだ製品があります。最近は売れ行きも上々とかで、フロアの一部に「イグサのコーナー」を設けるデパートもあるほどです。

天然の良さ"に人気
涼しさ呼ぶイグサ

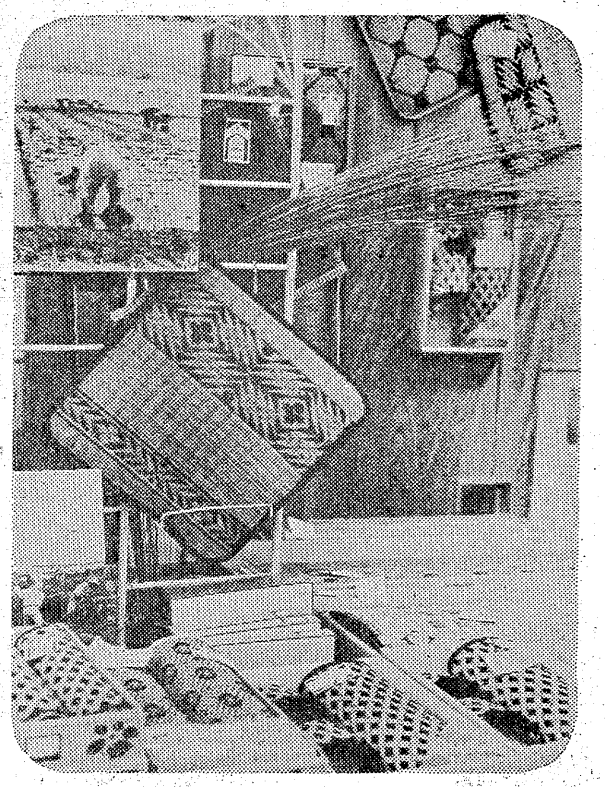

人気を呼んでいるイグサ製品

イグサといえば、一般には畳表に使われているものですが、他にも花莚（はなござ）がよく知られています。近ごろでは、いろいろなアクセサリー用品にも使われるようになり、イグサ製品の種類はかなりふえています。

イグサの魅力は、なんといっても青々とした天然の色に、独特のかおり、はだざわりがあります。古くから日本人に愛用されてきただけに、日本の風土によく合った特性を備えているともいえます。現在おもな産地は九州の熊本、福岡、倉敷などで、毎年秋に刈り入れが行われ、イグサの青味と天然のかおりを失わないように、ドロの中につけられます。そして冬の間に編まれて、翌年の夏ごろに出荷されるわけです。

一時は安価なビニール製のゴザに押しまくられ、作っても売れないといった状態もあったそうです。最近は天然のものや手作りのものに対する人気が高まり、見直されてきました。クッションセットやレジャーマット、自動車の背もたれカバーなども、イグサで作られています。中元の贈答用に、イグサを張り、クッションが味わえるゲタも現れて、人気商品のひとつになっているといえます。

イグサ製品の選び方は、天然のものだけになかなか難しいものです。「花莚については、目のつまったよく織り込んである重いものを選ぶことが大切です。また、イグサは新しいものほどよいわけで、端を持ったときに、ピンとしているものが新しいものだ」と業者の人はいっています。

なお、イグサは日光が大敵です。日に当てないようにして、よごれたら洗剤で軽くふきとればきれいになります。こうすると意外にもろいので、注意しましょう。夏を涼しく過ごさせてくれるイグサ製品は、値段も手ごろで一般に愛用されています。

使用する前にはイグサにぬったドロがついているので、必ずからぶきしてから使うようにしたいものです。

鏡台の選び方

☆☆☆☆☆☆☆☆☆☆☆☆☆☆

鏡台はとかく豪華なものに人気が片寄りがちです。鏡台も部屋のアクセサリーという考え方でしたら、それでもよいのですが、実用上から考えますと、高価なもの、豪華なものが必ずしもすぐれているとはかぎりません。ですから、鏡台を買う場合、その用途に応じて選ぶのがよいわけです。

☆☆☆☆☆☆☆☆☆☆☆☆☆☆

用途と場所を考えて…

◇…種類と長短…◇　三面鏡は、からだの側面がそのままでみえますから、合わせ鏡が必要のない点便利です。しかし、台が大きいのがふつうですから、狭い部屋には不向きでしょうし、童いためにに、掃除のときなど、ちょっと不便なこともあります。

一面鏡は、その点、台が小さく持ち運びしやすいのですが、安定性があまりないのが欠点です。

座鏡は、前二者の欠点を補い、場所をとらず、安定性もいい鏡です。

化粧だんす（ドレッサー）は、装飾用としてはなかなか豪華ですが、鏡とからだの距離がはなれすぎるきらいがありますし、高さが中途半端なのも欠点でしょう。

◇…選ぶポイント…◇　鏡台を買うときには、つぎのような点に注意するとよいでしょう。

まず、鏡にシミやゆがみがないかどうかを調べます。

また、台がしっかりしているものを選びます。

ひきだしやとびらの動きが、なめらかであるかどうかも大切なポイントです。

これは便利

携帯に便利な野外料理用のアルコンL型
右端は燃料の補助タンク

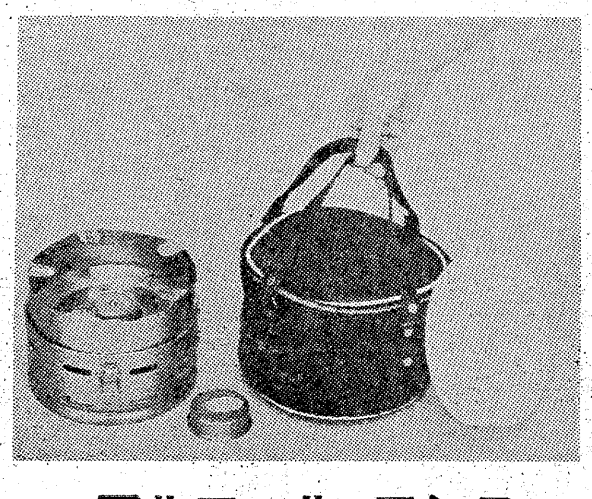

アルコール・コンロ

◇…レジャー先で、野外料理に便利なアルコール・…◇

◇…コンロが登場した。「アルコンL型」と呼ばれ、…◇

◇…燃料は、薬局や塗料店で売っている燃料用アルコ…◇

◇……ル（メタノール）で、煙も臭いもない。…◇

組立式になっており、直径は20㌢、高さ12㌢のコンパクトな携帯用ケースに収められ、リュックサックにも入る軽便さ。

燃料費は、一時間当たり二十五円ぐらいで、都市ガスよりやや高いていど。普通の固形燃料に比べれば三分の一ほどですむ。火力もなかなか強く、米〇・九㌔（五合）が約十五分で炊きあがり、野外での強風にさらしても消えないようになっている。

汚れがすぐ落ちるステンレス製で、直径17㌢、重量1½㌔、普通のコンロよりかなり小さい。

石油コンロと同じガラス芯で燃焼させるのだが、燃料のアルコールは、コンロ内の脱脂綿にしみ込ませるので、あやまって蹴倒したりしても、引火や爆発の心配は全くない。

燃料用アルコールをタンクに一杯しみ込ませれば、二時間は燃焼でき、補助タンクにもつめれば六時間近くの燃焼が可能。

山や湖や海岸などのレジャー先で、野外料理を楽しむのに便利な小道具といったところ。

東京都千代田区神田小川町三一二二、ゼネラル・マーケティング社（電03－291九七二一）に申し込めば、代金後払いで郵送してくれる。送料共五千二百六十円。五日間は返品もできる。

料理

大根おろしのコツ

おろし大根はビタミンCの補給源として重宝なものです。大根おろしは空気にふれるほど酸化されて、からみの成分がなくなるので、おろし金の上で輪をかくようにゆっくりおろすと、からみのないものができます。からい場合は、リンゴやキュウリをすりおろしてまぜると、食べよくなります

ナスの舟揚げ

ナスを二つに割り、つめものをして揚げます。形が似ているので"舟揚げ"と呼びます。

ナス六個のヘタを切り落とし二つ割りにして身を少しくり抜き、舟形につくって塩水につけます。とうふ一丁の水気をしぼり、タマゴ一個を半熟にいって、小麦粉大さじ二とともにスリバチでよくすりまぜ、塩小さじ三分の二、こしょう、化学調味料を加えて味をつけます。

玉ネギ四分の一個をみじん切りにして、ふきんに包んでもみ洗い、ハム三枚のみじん切り、くり抜いたナスの身といっしょに、すりまぜたとうふに加えてさらにまぜます。ナスの水気をふいて、身のくぼみに薄くかたくり粉をつけ、合わせたとうふを十二等分してつめ、中温の揚げ油に入れ、火が通ったら、最後に少し強火にしてカラリと揚げます。

器に紙を敷いてもり、別ザラにケチャップやソース、天つゆなど好みのものを添えます。

柳川なべのコツ

ごぼうはなるべく薄いささがきにして、酢を少々入れた水にはなしてアクをぬきます。つぎに柳川なべ、あるいは土なべに、水を切ったごぼうを入れ、どじょうをならべ、酒をついで火にかけます。三分ほど蒸し焼きにして、つぎに調味料を入れ、煮立ってきたら溶きたまごを流し入れ、たまごが蒸れたところで、粉さんしょうをかけてすすめます。

旅館 秋山
いつでも おふろが わいてます
暖冷房バス・トイレ付き
平・下の町 ☎74－8868

純喫茶 センシュウ
お気軽にどうぞ
AM7:30～PM9:30
平・南町（草野ビル2F）☎23－7765

フレッシュな男をつくる
フィンランド・サウナ
■営業時間 早朝10時から 深夜1時まで
■マッサージ 正午～夜10時 料金900円
■毎週 月曜日は お休みです
フインランド サウナ
平駅前不二屋ビル3F (23) 3660

火災を予防し 生命財産を守ろう
防炎加工
当社は消防庁の厳重な検査を受けて合格した日本防炎協会の指定業者で 防炎加工に関しては責任ある仕事を行っております
適合施設登録番号甲NO2001
全国防炎加工振興会員
日本ドライクリーニング協会員
株式会社 オギノ
本社 いわき市内郷綴町一之坪61 電㉖1051
平店 いわき市平字紺屋町13 電㉔5852

楽しい晩酌に！
特吟清酒 秘蔵子 ひぞっこ
湯あがりに 一杯やる気分は格別
清酒 鶴仙 醸造元
合資会社 松吉屋酒造店

江戸時代の政治と生活 ⑰

(イ)夜這

朝の夜明けを待って田畑に出て、夕闇が迫ってから家に帰った百姓も、春の彼岸から秋の彼岸までは夜仕事をしないから、村の若衆達は夜遊びをして楽しんでいた。一里四方ぐらいは夜遊びの圏内であったらしく、気軽に寝晩通いつめ、ぼっち場で逢い引きしたり、夜這いなどにはいった。夜這いとは、男女が予め、しめし合って、夜、女の寝床に忍び込み、若き日を楽しむことである。昔は夜遊びに絡んで、部落対部落の若衆の大げんかがあったと、古老はよく話していた。そういう意味から、夏井川などは若衆の色に絡んだ古戦場でもあったらしい。

私が元文義民の調査を始めたころ、荒田目村の喜惣治の調査をした際、大事な墨古帳が、名越派と白旗派の争いで持ち出されて行方不明なので、墓碑を調べたところ、碑文の「称誉専心信士」の法名の心の字が欠けているため大変困り、その筋の専門家を尋ねたことがあった。

遺族の阿部氏の話では、私の部落の娘達のところに通い続けたある部落の若者達が、私の部落の若者達にやきもちをやかれ、橋（六十枚）の両端に待ち伏せをかけられ、寒中、橋の上から夏井川に投げ込まれたのを怨みに思って数日後、私の部落の墓地の石碑を皆倒した時に破損したのである。全く困ったものだと話していた。こうした色に絡んで隣部落の若者とのけんかは、よくあったものである。昔はけんかすることも、楽しみの内であったらしい。

(ロ)寝宿（近世農民史より）

若い未婚の男女が夜寝泊まりに歩く宿で、男女別になっている所や男女混宿の所もあった。宿の世話は、農宿の親が一切やった。今日の宿泊を兼ねた社交場であろう。教養がなければ、風紀も紊乱したことだろう。

(ハ)ぼっち子

明けくれ働くことしか考えていなかった百姓でも、色の道ばかりはいつの世も同じこと。前述にあるように、夜遊びの圏内は一里以内は寝晩でも通いつめたらしく、努力型は二、三里通った者もいたそうである。待ち合わせるところは、在郷ではぼっち場は人目にもつかず、風もあたらず、恐び易かったといわれている。城地方に残る〝ぼっち子〟の由来は、ここで懐妊して産んだ子の呼称であるが、単に私生児を指す場合もある。

昔は大変私生児が多かったのであるが、如何に昔でも、世間体を憚り、わからぬところで産んで、子供は親や兄弾の籍に入れて、知らぬ顔をして済ましたり、花札やちょぼいちを農村娯楽として、気軽に賭場を張ったそうである。たまたま役人に踏み込まれ、腰を抜かした人をよく見たと古老は話していた。どこの部落でも博打するところがあり、今日までその地名が残っており、博打は多くの悲劇を生んだようである。

(ホ)間引

江戸時代後半に至り、農民の窮乏は甚しく、百姓は家族の人口を減らす方法として、生まれた嬰児の顔に濡れた紙を押し当てて窒息させたり、産婆が頻まれて、生まれ落ちるとすぐやく殺した。当時こうして嬰児を殺すことを間引き、または洗子（アライコ）、押し返し、子戻しなどと称した。当時の為政者は皆、この惨酷なる悪弊に心を痛めた。生類憐令を発布した犬公方（イヌクボウ）将軍綱吉公も、犬ばかりでなく間引きにも心をつかい、捨て子の禁令を何回も出している。

福岡藩は享保十七年、同二十年、元文三年と令達しており、また平藩の儒者関口曇禮らが、この谷藩の儒者鍋田三善、湯長谷藩の悪弊廃止に努力した。全国各藩とも心を悩めていた。

当時、陸奥国塙及び桑折の名代官、寺西重次郎封元（タカモト）は、貧困や間引きの起因は、経済的に困るからだとして、拾石以下の極貧百姓共小児無難之為「出生入書上願」及び「懐妊届書」等を提出させ、金一封を下賜されたことは、善政の一端として後世までも有名である。当時美作の久世、備中の笠岡、武蔵久喜の早川、常陸の岡田、下野真岡の竹垣の各氏は、間引き対策に関して有名な代官であった。

文化、文政のころは、間引きの悪弊が最も甚しく当時、河端などにござのこもが捨ててあるのを検査すると、中に間引かれた捨て子の死骸があり、男子には屋子、女子には杓子を添えてあるのを見て、検査する役人も哀憐の情押さえ難く、ついに目を背けたと云われている。

（平中神谷字刈萱七四・いわき地方史研究会会員・志賀伝吉）

南ベトナムを訪問して ②

悪臭ただよう裏街

インフレに苦しむ住民

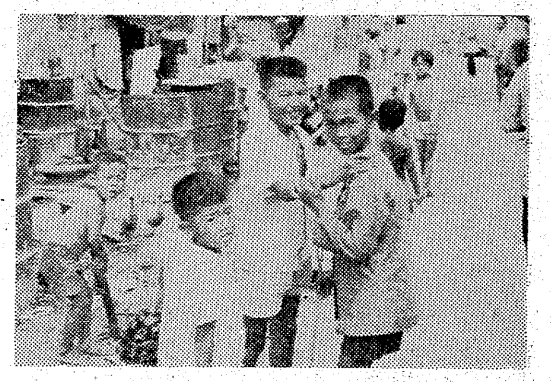

学校へも行かず　ぶらぶらしている少年たち

道路はどうであろうか。朝晩のラッシュ、二輪、三輪、四輪、ありとあらゆる乗り物が超満員、大混乱である。裏通りのマーケットの喧騒、ゴミの中である。犬のフンと思ったら人間様のものがいっぱい。異様な臭いである。便所のない家が相当あり、夜中に、道路のグリーンベルトに来てやらかすそうである。

子供達は半分ほどは学校に行かず、物売り、くつみがき、ホテルのボーイ（ほんとうに小さく十歳ぐらい）、新聞売り、小さい子供の面倒をみたりしていた。まず食べることに精いっぱいというところらしい。

このように、サイゴンの住民ばかりでなく、その他の都市の住民も飢えており、肉、魚、ミルクなどの食料品が手に入らない状態が続いているのに、米の価格は、昨年三倍にも上昇してしまい、インフレが進行し、失業はこれまでにないほど増大しているとうである。（いわき市好間町・長寿院住職・白土和男）

平川柳会五月句会

「街」　加藤　香風　選

旅先の土産名店街で買い
昼と夜所が変わる繁華街　山村　楓花
黄昏れて今日が始まる夜の街　國井　果矢
街暮色今日も果帰り急ぐ靴
街角で誘惑に負ける浮気虫　若松しげる
花街の粋な姿かミニと靴
人波を街へ吐き出す朝の駅　藤田　宇女
朝の街新聞少年只ひとり　馬目てる子
宵闇につれていきづくノレン街
地下街に自炊男子の市場籠　山崎登美坊
商魂が絡め合って繁華街
商魂が歩道にはみだす繁華街　高木　弘朗
節電に深夜の街を恐く行く　田村陽一郎
花街へ今日の不満を埋めに行く　鈴木　葵月
スーパーの出現街の顔を変え　吉原つなき
門がまえ明治を見せて街に居る　滝沢　夢狂
市庁舎に負けない街をつくりたい　馬目　一白
林　富昭

特選

街角の花屋小さな四季を売る　馬目てる子
選者吟

上衣手に官庁街で日が暮れる　一白
（評）
スーパーの出現街の顔を変え
特選に採る人もあると思う。実に急所をズバリといってある。「街の顔を変え」味わうと深みがある。　富昭

市庁舎に負けない街をつくりたい
市庁舎が立派なんだ。それは、街にくらべて、という意味で、いわき市を頭に思い浮かべると非常によくわかる。これも人によると特選にしたであろうと思う。　てる子

街角の花屋小さな四季を売る
諷刺のよく利いた前記二つの句をおいて、この句を私は特選とした。川柳の本名は諷刺である、としても決して間違いではないと思う。それもいいが、この句のような、ゆとりもほしい。前二句は、いわきに住んでいて味わうとぴったり来るが視野を拡げた場合は、狭い。「小さな四季」、この表現に何ともいえぬうるおいを感じる。

（つづく）

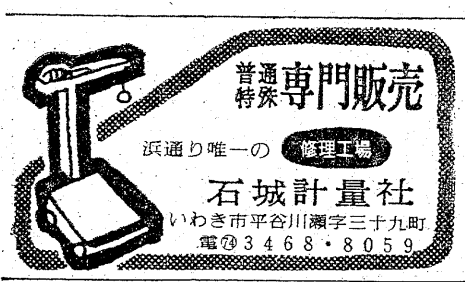
普通特殊専門販売
浜通り唯一の修理工場
石城計量社
いわき市平谷川瀬字三十九町
電㉔3468・8059

ブラザーミシン　各種工業用ミシン
シルバー編機　ブラザー編機
フランスベッド　■カタログ進呈■
渡辺ミシン商会
いわき市平・新川町（6号国道沿い）　電㉔3401番
（夜間）　電㉔3201　ミシンハイチバン

ダンホット温沸器
ガス器具の平酸素

山菜料理
鮮魚料理
ご賞味下さい
■ご宴会・ご商談にご利用下さい
※ご予算に応じます
割烹　谷口
平・二町目　電23—0208・0209

厭なインフレ時代
写真でも写して
忘れよー
カメラのフジ
平・南町（平大通り）　電74—2449

美はあなたに…
装いはオリジナルを！
・オリジナル既製服
ニット製品
舶来生地
ファッションハウス
ワタ
いわき市平・田町5（富士銀行平支店裏通り）　電74—4251　電23—4129

家庭菜園・菊作り・苗床・花作り・庭園造りに
特殊肥料
グリーン堆肥
製造元　常磐坑木株式会社　林産加工場
いわき市内郷高野町広畑一　電㉙0四七四

結婚式とご会合は……
完全空調設備のととのった駐車場のある会場をお選びください
ご予約承ります
平市民会館食堂
平・三崎（0二四六）㉙0三四七

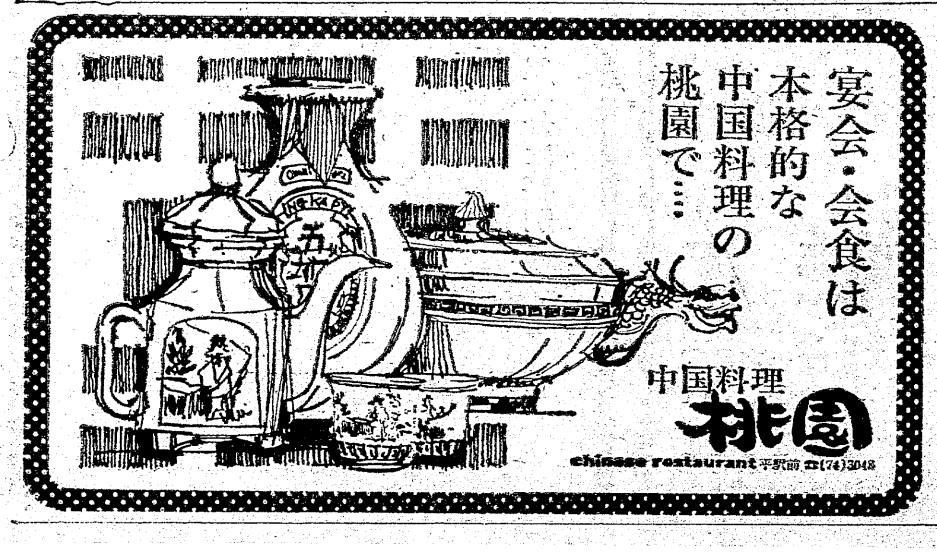
宴会・会食は
本格的な
中国料理の
桃園で…
中国料理
桃園
chinese restaurant 平駅前 ☎(74)3048

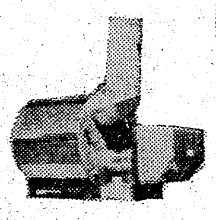
風呂、住宅設備のことなら
大黒釜屋へ
◆じょうぶで安全　ワンタッチタイムの……大黒石油釜
◆厚銅製　わきの早い　10年保障の……大黒風呂釜
◆銅製　お湯がきれい　高性能の……大黒給湯ボイラー
◆わが独自の製法と意匠最高級浴槽……木曾檜特製浴槽
渡辺工業所
本社・工場　いわき市平・正月町19　電㉔9251・店電㉓1095