江戸時代の政治と生活

⑲

住民福祉に乗り出す
社倉を建てた保科正之

□江戸時代の荒政と名君

○上杉治憲（米沢藩主）
宝暦五年（一七五五）の大冷害に遭遇し、莫大な被害を受け、竹股当綱を起用して善政を布く。
宝暦五年の被害
宝暦五年春人口十万六千三百五十人
宝暦六年の人口十万二千六百二十八人
三千七百二十二人減少した。
五年～六年にわたり城下に飢餓する者三百九人に対し、一合ずつ与え、非人には粥を給与する。餓死及び災害失調で病死した者、及び他郷に流浪した者約三千七百人。
宝暦のききんにこり、安永二年救荒令を出し、郷村出役の制度を設け、富国安民の説をとく。
米十石は銀五十匁とす。
米六斗は永楽銭百文とす。
①救荒機関設置　郷村巡導出役（シッチャク）（巡に出役という）
③貯穀を奨励す
　貯穀三万俵目標とす
(イ)倒蔵殺（籠）一万四千俵
(ロ)諸士備殺八百三十五俵
　飢饉用掛（郷村出役を設け、十二地区に於て富国安民を指導する第一線の心配係）
　町家難平方（郷村出役を助けて、町方において富国安民を説得する第一線の心配係）
の税制改革「半石半永の法」を採用す
　半銭の場合
(イ)農民備殺一万俵
(ロ)義倉殺数千俵
　この救荒対策により、天明の大凶作には三万俵を払い出し、餓死者を出来るだけ食い止め、天宝の大凶作は天明を上回ったが、餓死者を領内から出さなかったことは、実に偉かった。凶作になると、周辺の隣藩から米沢藩の仁政を慕って来る者多く、諸々番所に「壊通語締」の役人を置いて入国を禁止した。
○保科正之の荒政（会津藩）
　山崎闇斎を登用し、承応元年（一六五二）万治三年（一六六〇）の凶作、寛文八年（一六六八）の千ばつに救荒対策のよろしきを得て、善政を布いた。
　山崎闇斎は朱子学の大家であり、荒政の関心特に深く、支那の明宗時代朱喜が創設した社倉（救荒殺倉）を建設すべく上申した。保科公は承応三年、九百六十一両の大金を出して社倉を創設し、七千十五俵の貯穀を実施した。郷村において郷蔵や社倉を造り、救荒対策を行ったのは、保科公を以て嚆矢とすべきだろう。
　老幼扶持及び貧人扶持を、社倉を以て行ったことは、現在の福祉事業であり、正之公の善政というべきである。
○松平定信（白河藩）
　江戸より救荒食糧（凶作の扶け米）を求め領民に支給す。時に凶荒（凶作）のため、住還の人絶ち駅丁手を空しうして食を待つ。忽ち支給を仰ぎ欣躍奔騰す、と、ある領民は藩公に対する期待と敬慕が非常に大きく、旦荒政のよろしきを得たことは、松平公の善政というべきである。
　馱送品
一、米五百二十石
一、麓麦四十二石余
一、籾五万八千百九十石
一、銀二十貫余
一、粟二千百三十石
一、銭一万四百九十三貫余
一、大麦四石二斗

天明大飢饉と陰山外記

　当地方における江戸時代の代的飢饉といえば、天明、天宝を挙げるべきだろう。上小川町常慶寺境内にある天明飢饉碑文より抜すいし、凶作の状態と、時の代官陰山外記の善政について述べてみよう。
　「天明三年五月初旬より霖雨降り続き、七月に至り浅間山大爆発し、降灰積りて分より尺に至る。霖雨八月下旬に至るも止まず、早稲少しく実り、晩稲は皆朽ちて稼せず、苗にして止む。粟、豆、稗、きび皆熟せず、五穀のみならず野菜や葵（ヒマワリ）かく（豆）、れい（あかざ）、うる（里芋）皆成らず、梨、栗はへたが落ち、桑、麻は生長せず、民の産業に尽く。銭三百以て米一升を得、三十文を以てらふく（大根）一根を買う。関東奥羽の間最も甚だしきと為す」とある。
（平中神谷字知賞七四・いわき地方史研究会会員・志賀伝吉）

▽……△
▽……△

南ベトナムを訪問して

⑮

美しい自然　だが戦争は終わっていない

難民収容所

　サイゴンの北東約百四十㌔の、ロンクアン省ルンラーにある難民収容所をたずねた。ここにはサイゴンの北百㌔の激戦地、アンロック省ロクニンからの難民三千世帯、一万五千人の人々が集められ、ヤシの葉や竹などで造られたそまつな応急住宅が数百棟、一棟を区切って十数家族が住んでいった。この人たちは、政府から一人につき一日五百㌘の米と、十円の生活費が支払われておるが、食べるにこと欠くありさま。毎日数人が死んでいく状態である。村長に「いま何が一番ほしいか」と尋ねたら、「何でもほしいが、薬と医者だ。次は食物だ」と答えていた。どこから救援してよいやら、手のつけようのないありさまであった。
　このような難民は現在百万人とも、二百万人ともいわれるぐらいいるそうである。

ブンタオの日本寺

　ブンタオはサイゴンの南東百二十㌔の南シナ海に面した別荘地である。ここにすばらしい別荘をかまえたベトナム人がいるのも、ふしぎな気がした。一方では戦争をし、食うや食わずの生活、一方では避暑としゃれこむ、ここにもベトナムの二つの顔がある。
　このブンタオは、日本軍が仏に進駐していたころ、南方作戦印基地としての役割を果たし、多数の艦船が停泊しており、終戦当時は多くの将兵が割腹自殺し、戦友たちによって焼かれた火葬の煙を、幾日間も見たという古老の話や、沖の海底には、アメリカ航空機によって撃沈された船舶の中には、未だに数多くの英霊が眠っているということである。
　このブンタオの町が一望できる小高い丘の上に、日本とベトナムの友好の拠点とすべき日本寺が、現在建造中である。この住職さんが、このいわき市湯本に縁のある吉田巌信教師（旧姓＝宮崎）である。師は湯本におられ北海道にわたり、美唄市の市会議員三期目のある日、いろいろ悩むところがあってインド、セイロン、ビルマ、タイなどを行脚し、ついにベトナムに達し日本に留学されていたことのある、ベトナム統一仏教会長であったトム・ザック師に会って、その弟子となり、日本に妻と二人の娘さんを残し、ベトナムの土壌で食卓作りに活気づきリンゴ箱が食卓だった立志伝

馬目　一白

食卓と家中のニュース食卓知っている

佐川　加子

新家庭晩酌添えて父迎え

会田　山恵

食事ごと孫は食卓来配し

平川柳会
五月句会

宿題「食卓」　田村陽一郎選

民宿の食卓山菜娘の自慢

鈴木　葵月

食卓は貧しいけれど妻が居る

高木　弘明

インフレを上手に盛って卓囲か

吉原つなき

妻の座とは食卓で用事する

家だけの話食卓で料理され

林　高昭

受験日をひかえ食卓気をつかい

藤田　宇女

食卓にライバル同志酌かわし

加藤　香風

食卓の山海珍味待ちぼうけ

デパートで妻のベースの食事する

若松しげる

妻帰郷食卓わびし日が続く

馬目　一白

足音で食卓俄かに活気づき

林　高昭

リンゴ箱が食卓だった立志伝

馬目　一白

食卓に年功序列がある旧家

藤田　宇女

家中のニュース食卓知っている

佐川　加子

新家庭晩酌添えて父迎え

会田　山恵

食事ごと孫は食卓来配し

国井　果笑

食卓が机にもなる新世帯

山村　楓花

夕食が済めば夜学の卓となる

加藤　香風

食卓の変らないのは父の酒

馬目　一白

里帰り娘の時の膚で喰べ

国井　果笑

食卓に夏の香添える木の芽合え

陽一郎

晩酌はちゃぶ台へ来て父なごみ

【選後に】風薫る五月句会平川柳会も、国井会長先生を中心に加藤香風先生、高野六七八先生の御指導のもと、藤田宇女様のお宅をお借りした家庭的ふん囲気の中で十一年目へ歩み始めました。たくさんの食卓の中から高木さんの句中七が利いて愛情厚い食卓の様子がまとめられています。香風さんのデパートの句、ユーモアがあふれていてさすがと思いました。山恵さんの句、食卓を采配して満足しているお孫さんの声、家中の笑い声が聞こえて来るようです。特選の果笑さんの木の芽合えは、五月の川柳にふさわしく敬服いたしました。
（陽一郎記）

日本人ここに在り
救済に奔走する巌信師

（好間町・長寿院住職・白土和夫）

新登場　安全な快適経済車
カローラ30　1200 1400 1500
SEDAN・HARDTOP・LEVIN・VAN
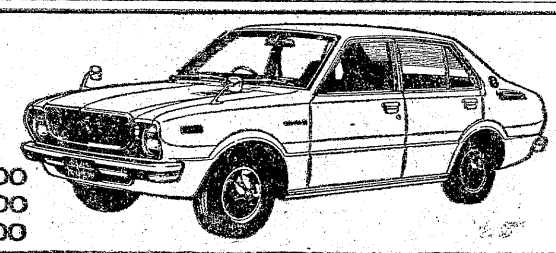
ご存じ……ぐんと大きくなりました
カローラ30を自宅や　お勤め先でご覧になりたい　またご試乗をご希望される方は　下記へお気軽にお電話ください　さっそく現車をお持ちいたします
トヨタカローラいわき株式会社
●本社　電(平)㉔6166●神谷カローラセンター　電(平)㉟5220
●小名浜　電(平)㉝2321●勿来　電(勿来)③6131●富岡　電(富岡)②3607
●原町　電(原町)③4131●相馬　電(相馬)⑤4011

佐藤産婦人科医院
入院応需　いわき三平字小太郎町、NKつら　電(平)二七二五
院長　佐藤稔

歯科一般
森合歯科医院
院長　森合通雄
いわき市植田町（植田公民館前）
電②347.1

内科・循環器科・消化器科
大峯内科医院
院長　大峯英昭
いわき市平・下の町三ノ三　電㉔三二二一

耳鼻咽喉科　気管食道科　放射線科
大和田医院
院長　大和田一郎
いわき市平字南町（みみはな）
電㉔三三八七
▽入院応需△

大滝小児科
いわき市平字下の町（NHK東側）
TEL・㉔2769

DPE・免許証カラープリント
タカツ写真店
平・新川町交差点そば
TEL 23-2750

財団法人
松村総合病院
いわき市平字小太郎町一　平消防署南側　電〇二四六　二三一二六一代

院長	松村亨雄	佐々木徳動	斎藤富彦	金生竜夫	大井勝亨	佐藤勝一郎	松村泰子	遠藤紀子	今泉信一郎
胃腸科									
循環器科									
内科									
外科	石井正泰	高橋正一	長谷川国男	森田恒貢之	二瓶繁美	水島幸作	本多貢	遠藤多紀	高橋伯正
脳神経外科									
整形外科									
産婦人科									
神経科	金生富雄	水島伯正	高橋泉信一郎	今藤泉信一郎	遠藤多紀子	本多幸作	水島繁美	二瓶恒貢之	森田長谷川国男
眼科									
耳鼻咽喉科									
麻酔科									
放射線科									

内科
小児科
松本医院
院長　松本勝衛
いわき市平谷川瀬字三十九町八四の一（平変電所となり）
電㉔八六七〇

内科
胃腸科
産婦人科
額賀医院
医師　額賀大
バス・四倉五丁目下車電㉜二八三九（受付）・㉜四九六〇（病室）
広野分院＝広野町農協裏　電広野二三一

若松内科小児科胃腸科医院
若松寿彦
いわき市平字大町二四　電㉔二五〇五

産婦人科
中田医院
医生保護法指定医　入院に応じます
女医　中田幸子
いわき市平字材木町　電㉔三〇九七

幸運呼んだ友愛の娯楽場

SATURDAY 談話室

楽しみ多い総合施設へ

社長さん

(有) 坂本社長
坂本弘文氏

〝思う存分、南方で働く—それが青春の夢だったが〟と感慨深そうに語る坂本社長

新しい住まいである。広い洋間に続いてイキな日本間が対照的。幅広いサッシのガラス戸(一枚一・八尺、四枚続き)から日が差し込み、明るく清潔。そんな中にも何か重みを感じさせるつくりである。「未完成ですけど…」と言いながらも、利子夫人は愛想よく応対する。しあわせいっぱい、平和な家庭をのぞかせる。

父は、トラック、バス、タクシーの運輸業をはじめ、農機具や雑貨と手広い経営の事業家。坂本さんは、こうした恵まれた家庭に八人きょうだい(男女各四人)の次男に生まれた。が、兄が十六歳のとき(平商在学)盲腸炎で急死、実質的な跡取りとなった。だが、「医学を通じて国境を越えた友情のきずなで思う存分、南方で働く—それが青春の夢だった」という。その足がかりとして昭和十九年、磐城中学から満州の佳木斯(チャムス)医大(三年制)に学んだ。

しかし、翌二十年三月、「ハハキトク、スグカヘレ、チチ」の悲しい電報を受け、急き帰郷した。ところが、「危篤のはずの母がピンピン。丸でキツネにつままれたような話」そこで、父に真意をたずねたら「戦争は終わる。日本の敗けで。そんなとき、お前を大陸におけないから。もちろん、こんなことを伝えられなかったので」とのこと。それから五カ月足らずで終戦。「父の言葉どおりの結果でー。その先見の明と親心をしみじみと味わった」という。だが、父は翌二十一年一月、鮫川で釣り舟に乗って狩猟中に行方不明(当時四十九歳)。

それからの坂本さんは、ひたすら〝父帰る日〟を祈りながら家業の雑貨からキャンデー、トラックによる石炭、木材の輸送など、「思いついた商売はなんでもやった。が、はかばかしくなかった」という。

郊外へ夢ふくらむ
サービス第一に健全経営

そんなある日、亡き兄の親友である平の佐藤常雄さん(現トーエー企業社長)に「知恵を拝借に行ったところ、パチンコをすすめられ、機械二十台を譲り受け、雑貨とキャンデーの間に遊技場を設けて」開業した。二十七歳のときである。

「長く続くとは思わなかった。が、佐藤さんの友愛を大切にしなければーとワタシの人生をかけた。何しろ、初めてという物珍しさもあって連日、二十台の機械に、お客の列。それで二十発交代という珍案で、みなさんに楽しんでもらった」と坂本さんは述懐する。この好況に刺激され、ひところは同業十数軒という競争時代を迎えた。

しかし、二十台でスタートした遊技場が五十台、百台、百五十台、そして現在百八十台に増えている。この数字は、そのまま、同遊技場繁栄のバロメーターである。が、創業十周年で温泉の街湯本、昨年はミナト小名浜にも進出するなど、市業界屈指の遊技場経営者。

ここまでたどり着くまでは決して波静かな航路ではなかった。最初のシケは三十一年の連発廃止、客がガタ落ち、つぶれたり、転業者も出た。第二のシケは四十七年の値上げ(一個二円から三円へ)である。これを乗り越えてきた秘けつは「別に…」というが、出入りのチンジャラ族の話では、開業以来、一貫して8—2という高い比率でお客へ還元してきたサービス第一にあるという。

「やっと庶民の娯楽として定着、車を走らせ、家族連れで楽しむ郊外パチンコも流行している。が、それには広い用地を確保しなければならないので、まだ実施段階ではない。が、植田の遊技場を新築、楽しみの多い総合施設にしたい」と意欲的。

戦争の中で芽ばえた青春の夢は戦争で摘みとられた。が、友愛の中で芽ばえたレジャーへの夢は大きく結実。感無量といった坂本さんである。

メモ帳

大正十五年、いわき市植田町金畑生まれ、49歳。
佳木斯医大中退。二十一年一月、父の不慮の死で家業を継ぐ。二十七年、遊技場開業。
現在、坂本遊技場(植田)中央ホール、中央会館(湯本)セブンホール(小名浜)を経営。
県遊技業協同組合連合会理事、浜通り遊技業協同組合副理事長、藤原タクシー(株)専務取締役、いわき信用組合監事。
家庭、利子夫人と三女。
趣味、日本画、陶器鑑賞。

写真 大型引き伸し 迫力が違います! 正映堂写真店 内郷駅前TEL・26—2068
屋内外看板・装飾・企画・施行 箱崎美術広告社 工場 平・佃町3の9 電㉓1319 自宅 平・十五町目2 電㉔6061
各メーカー網戸 電話連絡あり 次第 見積もり配達いたします 玉村硝子店 ☎56—2211 代
金融と質・電話売買 担保貸付 保証貸付 信用貸付 手形割引 勿来商事 平・菱川町 電(0246)㉔5498
ゆびわ加工修理 貴金属 宝石 専門店 高根沢 平字中町18(竹林病院前) TEL・74—6726
■出前敏速 寿司清 平字中町18(竹林病院前) TEL・23—7158

テニス用具と服装・野球用具 豊富にそろっております— ◉良心的なスポーツ用品の店 遠藤運動具店 平・中町(大黒屋デパート前)電㉔3391・㉓8134
コーヒー タイラ コテン 電㉔5'0 0 5
牛舎の 焼肉・朝鮮料理で 今年の夏を! 夏バテ防止に…… 体力づくりに……
定休日のお知らせ 毎月第1・第3水曜日は 牛舎の扉は開きません (祝日の時は翌日に振り替えます)
牛舎 朝鮮料理講座 ⑫
牛舎では輝くような真紅の極上ロースを使っており少しでも色が変わったり変質した物は供しておりません。ゴルフや労働で身体の疲れた時や夏バテの時、あるいは精力の衰えを感じた時などに是非ともお勧めします。
刺し身料理 その2
ユッケの召し上がり方
ユッケも最近では牛舎の最もポピュラーな商品の一つになりました。疲労回復、体力増強の効果が認識されて来たものと考えられます。
(この項つづく)
焼肉・朝鮮料理 牛舎 平字白銀町10 TEL・22—1055
記念品・お祝い・贈り物 ご婚礼引きもの お祝い品に… 特選漆器・堆朱漆器 高級ステンレス製品 楯・トロフィー・飾り物 その他 ●各種豊富に取りそろえました ぜひご来店ご高覧下さい ギフト専門店 ダイワ物産 平・十五町目14(歩道橋近く) 電74—7028
おいしい かまぼこ (無漂白) 源氏 株式会社 志賀四郎商店 いわき市平藤磯字中街11 ☎(39)3500代
本場松阪牛肉 精肉は品質特選 平の 牛豚肉 緑屋精肉店 本店 平・一町目電23—0185代 支店 平・中央通り電74—2794

いわき民報　（夕刊）　昭和49年6月29日（土曜日）第8787号（8）　（可認物郵便種三第）

こどもの村に本格コース

オリエンテーリング親子競技が目的

キャンプ場横の丘陵

いわき市が四倉町字芳ノ沢にさる五月四日オープンした「こどもの村」には、野球場、児童館、広場、展望台などが完備されており、文字通り子供の楽園。このため日曜などには親子連れの利用者で大にぎわいしているが、市では同施設をさらに充実するため県の指導を受け、親子で体力づくりをしてもらうことを目的にオリエンテーリングコース（OL）を開設することになった。オリエンテーリングコースは県内でも田島、飯坂などを含んで六コースしかなく、まったく新しいスポーツ。

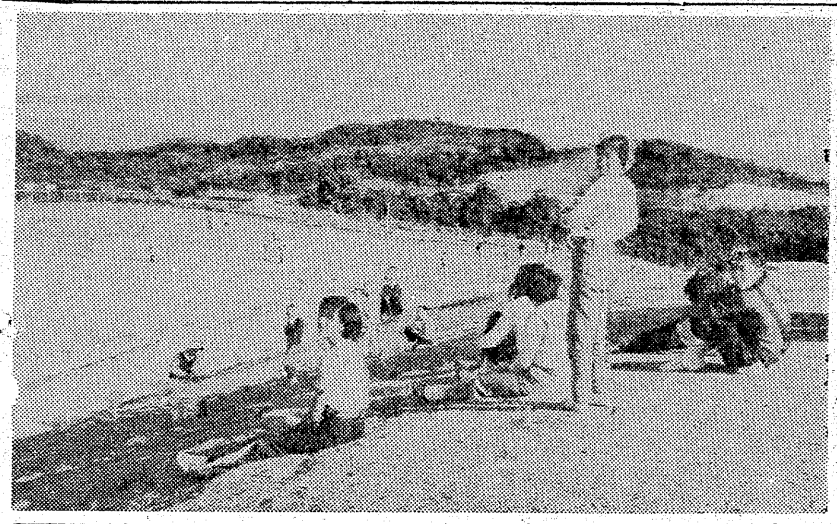

市内では新舞子、白鳥の二コースに次いで三番目となるが、施設内の丘陵地を利用した本格的なコースは初めてだけに市民から関心が寄せられている。

オリエンテーリングコースの開設予定地はこどもの村の北側に当たるキャンプ場周辺が中心。コースは丘陵地帯を利用した全長十キロだが、コースの途中には谷あり、山ありで変化に富んでいる。

市ではこのほど、県とオリエンテーリング指導者の福島大学佐藤克巳教授など関係者と現地調査した結果、オリエンテーリングコースには最適という太鼓判が押された。このため市ではさっそく測量を始めており、早ければ秋までには開設される見通しとなった。

【市内三番目、もっとも本格的コースといわれるこどもの村】

オリエンテーリングとは、地図と磁石を片手に、山野のなかの指示された地点（ポイント）を、自分で探しながらできるだけ短い時間でゴールするまったく新しいスポーツで、歩くことにより体力をつけることができ、さらに地図と磁石の操作（知力）により、いかに早くポイントを見つけるかが競技の妙味。

【楢田病院での避難訓練】

楢田病院で患者の避難訓練

いわき市消防団勿来支団（永山直敏支団長）と楢田病院は二十七日午後二時半から、楢田町本町一丁目の同病院で火災時の避難訓練を行った。

勿来消防署から大型救急車二台、普通自動車二台が出動、十数人の患者と従業員が二階から助けを求め、消防団員らが下にソフトライデングを張って、これに次つぎと飛び降り、救急車に収容して他の病院へ輸送するという本番さながらのキビキビした避難救助訓練だった。

103世帯、166人が増える

赤ちゃんで転出カバー

6月の人口

地区	世帯	人口	増	減
平	19,882	73,579	42	
磐城	17,817	68,259	40	
勿来	12,679	49,223	50	
常磐	8,299	33,569		15
内郷	9,769	35,392	59	
四倉	4,618	19,066		13
遠野	1,693	7,793	1	
小川	1,836	7,995		18
好間	3,490	12,133	39	
三和	1,183	5,657		7
田人	939	4,253		7
川前	582	2,766		6
久之浜大久	7,474	7,474	1	
計	84,531	327,159	232	66

地域別では常磐の十五人減を除き、旧市部が並均四、五十人ずつ増えた。しかし、山間部では相変わらず流出現象が止まらない。小川では一挙に十八人も減った。

世帯数は八万四千五百三十一世帯。前月比で百三世帯の増加と、こちらは安定した上昇を続けている。三十二万七千百五十九人の内訳は男十五万八千四十七人、女十六万九千百十二人。

酔っ払い、知恵遅れの子に親切

平五小で六児童を表彰

小さな親切運動推進本部は、平五小五年生、稲田勝栄君ら六人を表彰することになり、二十八日午前八時十分からの体育館朝会の時間に、全校生の前で片寄正彦校長から表彰状が伝達された。表彰された子供達は学校の内外で、自ら進んで人の手伝いや面倒を見ているよい子達で、表彰された児童は次の通り。

▼稲田勝栄（五年一組）＝酒に酔って道路につぶれていた大人を、車を呼んで家に届けてやったほか、近所の幼児の遊び相手となり、勉強も教えている▼芳賀重行（六年三組）＝二年生や促進学級の仕事を手伝ってやり、親切に指導している▼草野啓治（同）＝五年生の給食の手伝いをしたり、国旗がからまって困っているのを見て、自ら進んで解いてやったほか、ほかにも多くの親切な行為がある▼郡司新一・高木和彦（六年一組）＝下校の時、自転車が泥の中にはまっているのを押し上げてやるなどの親切な行為が多い▼鈴木悦男（促進学級）＝知能が遅れた子供の面倒をよく見てやり、帰り支度の世話をよくやる。またクラスのリーダーとして、いろいろな世話に励んでいる。

ヘイさん

8175　中島安男

東邦銀行もオンライン化へ

東邦銀行では来年四月から、営力化とお客さんへのサービス向上をねらって〝総合オンライン化〟をはかることになり、準備を進めている。

実施のためのコンピューターを備えた事務センターを福島市下野寺に建設中だが、六月末に完成、さっそく七月からテスト運転に入る予定。

「くらし」随筆

時間

山下　実作

「時は金なり」と言う諺があるが時は目に見えないものだけに、実感としてわいてこないのかも知れない。見つからなければかまわないと言う日本人の悪いくせだ。

モンテーニュが奇しくも言いえた。「自分の金を他人にやる人はいないのに、だれもが自分の時間を他人に与えている」と。

確かに時は、だれにでも平等に与えられている。だから、公的な約束事のルールになりうる。社会生活を大事にする人は、まず時間に厳しくなるべきだ。

他人の時間のむだ使いは、不愉快で迷惑だし、第一社会の損失だ。お互いに気持ちの良い時間の使い方をしたら、この世の中はもっと楽しくなるはずだ。

ギリシャ神話の中に、「時間の神」クロノスが出てくるが、その神の右手にはかまを、左手には刹那を持っていると言われる。

右手のはかまは時間の正確さを、左手の鎌は、時間のもつ非情さや厳しさを表しているのだ。

◇

さてさて、寝首をかかれないように、お互い時間を大事にしたいものである。

（公務員・勿来）

梅雨があけて

■一日は『国民安全の日』安全とは一体なんだろう。生命、身体、財産に損害や危害を受ける心配のないことだという。そんな完全な安全はどこにもない。心配をなくするためには「守る」代償を払わなければダメなんだ。

■梅雨（つゆ）のあけるのは、大体七月上旬だが、昔から『梅雨三十日』といって入梅（にゅうばい＝梅雨に入ること）から三十日目を梅雨あけといったり小暑のあとの壬（みずのえ）の日を言ったりしてるんだって！

■東京の方では七日たなばた、十三日からお盆、十六日やぶ入り。こちらでは月おくれ。公務員のボーナスが六月に出ているのに民間では月おくれ。なんでこうなるの！といっても始まらない。中央集権と信濃民卑かもね。

■まだ極暑とは言えないが、風もなく蒸し暑い日、急に曇ってきたなと思っていると、大粒な大滴がところどころに落ちてくる。遠くではピカッと光って雷鳴。そうです夕立。「馬の背を分ける」なんていわれている夕立。

情熱の九州美人大挙来たる
美人トルコ
小名浜／電54－4360

サラリーマン情報！　下記メニュー本日から開始
⊙松前弁当……〈豚ショウガ焼き・刺し身・魚フライ・煮物・野菜・小づけ・おしんこ・みそ汁（ライスはおかわり自由）〉＝580円
11:30～3:00まで
名物
⊙かにめし……小650円　大800円
◆その他　内容あるメニューがどっさり
とにかく一度来て見て下さい
（味とボリュームでインフレに挑戦）
鹿島街道　新爾
TEL・58－3255

土、日曜を重点取締り

交通死多発に初警報

酒飲みなど三悪追放へ

県警本部は六月に入り死亡事故が土、日曜に集中していることから、二十九、三十の二日間、今年初の「交通死亡事故多発警報」を発令、県民に広く事故防止を呼びかける一方、指導、取り締まりを強化する。

このため、いわき三署でも、交通三悪（酒酔い、無免許、スピード違反）の追放、特に酒酔い運転に重点を置き、市内要所の検問所をはじめ、あらゆる個所で取り締まりを行う方針でいる。

このうち中央署交通課のまとめによると、二十八日現在で今年の交通事故による死者は同署管内で十六人、昨年同期に比べ五人減っている。しかし、これから真夏を迎え解放的となってか、これまで自宅や友人宅などで飲むのが多かったのが、最近では市内の飲食店などで飲んで事故を起こす例が多くなってきた。特に休みを前日にひかえた土曜日が多くなっているという。

同署交通課の吉村課長は「飲んだら乗るな、乗るなら飲むな、を合言葉に交通ルールを守ってほしい」と飲酒運転の防止を呼びかけている。

二人組強盗を逮捕

植田　高校生を襲い時計奪う

いわき南署は二十九日午前九時二十八分ごろ、強盗で指名手配中のいわき市植田町南町二丁目五ノ二四、アパートいわき荘から逃げようとした、工員小泉保夫（二）と少年（一七）を逮捕した。

二人は四月二十日午後八時五十分ごろ、同市佐糠町竹ノ花の勿来共同火力発電所児童公園前市道を自転車で帰宅中の高校生（一五）を呼び止めて殴り、腕時計（一万六千円相当）を強奪し、このあと北海道に高飛びしていた。このほど植田町に戻ってきたのを聞き込み、張り込んで逮捕したもの。

平地区で結核検診　いわき市公衆衛生課は一日、午前九時半から正午まで平六小で、また午後一時半から四時まで平農協神谷支所で、それぞれ結核検診を行う。

東北高校軟庭大会始まる

晴天に白球を交わす

昨日までの雨空もすっかり晴れ上がり、絶好のスポーツ日和となった二十九日、雨のため一日順延した第十七回東北高等学校軟式庭球選手権大会、第十三回東北教員軟式庭球選手権大会は東北高体連、軟式庭球連、県教委、市教委主催、県体育協会など後援で会場をいわき市営平庭球場と福島高専庭球場の二会場に分け、いっせいに開かれた。

開会式は午前八時十分から市営平庭球場で開かれ、木田武信大会委員長の開会宣言のあと優勝杯を返還。佐々木真大会会長が「日ごろの練習の成果を発揮して熱とファイトを持ってしっかり闘って欲しい」とあいさつしたのに続いて、丹野誠一郎選手（磐城）と猪狩充代選手（平商）が「われわれ選手一同、スポーツマンシップにのっとり、正々堂々と闘うことを誓います」と力強く選手宣誓して競技に入った。

競技は二十九日に男子団体、個人（高専）女子同（市営コート）教員個人（同）を行い、三十日は市営コートで残った全試合を行う。

磐城地区結核検診　いわき市磐城支所は一日午前十時から午後三時まで、下川公民館で結核検診を行う。

小名浜魚市場を移管

小名浜・底曳網漁協組　流通化の確立へ

市営小名浜魚市場は七月一日付で小名浜漁協組、小名浜底曳網漁協組に運営を移管する。このため両組合では小名浜魚市場管理委員会を組織、事務局長に小野田基（総務担当）同次長に庄司林太郎（業務担当）の両氏を含め八人の職員が運営することになった。

市営小名浜魚市場は四十一年七月、いわき市小名浜字栄町五の県有地九千六百九十三・五四平方㍍に二億三千三百万円（起債）で建築した鉄筋コンクリート造り二階建て（一部四階）延べ八千百十二・二平方㍍で、四十八年度の小名浜漁港水揚げ六万七千二百四十五㌧、五十三億九千五百四十八万円の実績を持つ本県最大の市場。

一万㌧ふ頭東側を含む流通加工センター建設に伴い第一期工事として東・西両魚市場などが完成、今後一貫した流通機構への体制確立に東・西魚市場なども含め市移管を受けたもので、起債残金の一億一千万円、借地料の支払いに当たる。

このため吉田道男場長ら市職員十四人は一日付で十人が本庁へ、四人が磐城地区の市施設に異動する。

【七月から民営になる小名浜魚市場】

駐車場、交通整理を現地協議

勿来で四者立ち合い

いわき南署、営繕交通、勿来観光協会、市は七月二日午前十時から、勿来海水浴場付近の駐車場使用と交通整理について現地で協議する。

勿来海水浴場では小沢商店の松林、広場を利用した有料、無料など三百台近い駐車場が四カ所に分かれており、これらの駐車場利用の中で交通渋滞を来さないよう実際的適用が協議される。

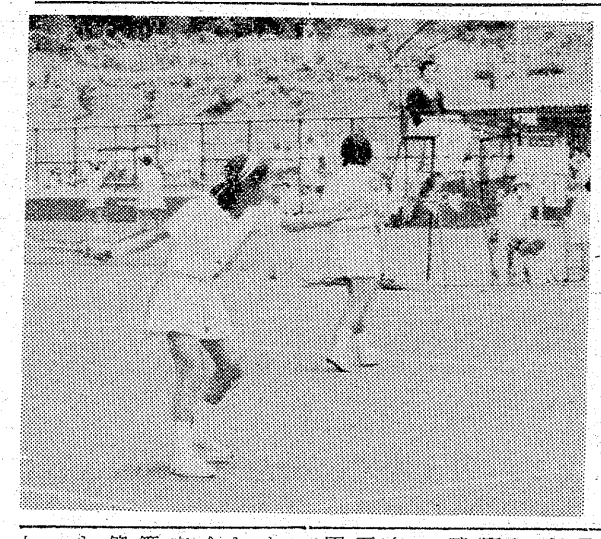

インフレ・ストップ呼びかけ

市川総評議長が遊説

参院選の社会党公認候補応援のため全国を遊説中の市川誠総評議長は、二十九日午前十時五十五分平駅着急行「もりおか一号」で来市、正午すぎから市役所本庁玄関前広場で第一声を上げた。

市川議長はこのあと、四倉町の井上工業四倉工場労組の集会に出席、次の遊説地、双葉郡富岡町に向かった。

【宣伝カー上から社会党支持を呼びかける市川総評議長】

市川議長は「この選挙でインフレ、教育の反動化をストップさせよう」と強調、市職労はじめ市内の各労組から集まった支持者の拍手を浴びた。

水稲に病害虫発生

葉イモチ、紋枯れ病が

県いわき農業改良普及所ではツユに入り、日照時間も少なく湿度の高い日が続いているため稲の生育が悪く、一部の水稲から「葉イモチ病」「紋枯れ病」も確認されており、このため同普及所では農家に対し水稲管理の徹底を図り、病害虫の被害を受けた場合は、早期防除で絶滅するよう注意をうながしている。

葉イモチ病、紋枯れ病は防除を怠ってそのままにしておくと稲を枯らしたり、出穂期になっても実が入らなくなるおそろしい病気。

同普及所では今年は長ツユという予報も出ていることから、水稲管理には十分注意して病害虫の被害を受けた場合は直ちに薬剤散布するか、病害虫の種類がわからない場合は同普及所に連絡してほしいと話している。

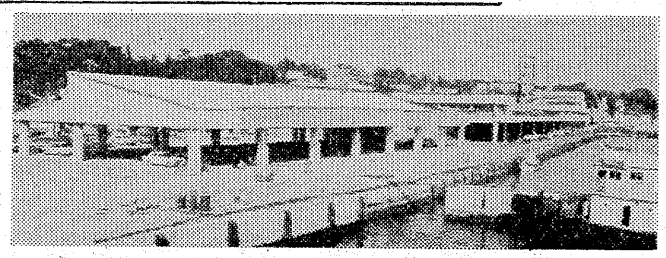

ヤマハで地区演奏発表会

あす92人が参加

いわき市小名浜、ササキ楽器店主催による74年ヤマハミュージックフェスティバルいわき地区大会は、三十日午前九時半から午後一時まで磐城市民会館で開かれる。

エレクトーンのもつ美しい音色と豊富な音量をフルに活用し、演奏技術の向上と発展をはかることをネライとしたもので、当日は九十二人の参加者が腕を競う。

本部代議員に小宅氏ら三氏

農林年金受給者連盟いわき支部（菊田敏支部長）は二十八日午前十時から農協ビルで役員会に続き総会を開き、本部代議員として坂本正志（富岡）渡辺竹雄（草野）小宅ユキ子（平）の三氏を選出、農林年金の引き上げ促進などを決議した。

小浜地区健康相談　いわき市勿来支所は一日午前九時半から正午まで、小浜公民館で健康相談、衛生教育を行う。

図書館職員研修会　いわき市教委は一日午前十時から午後三時半まで、磐城図書館で図書館職員研修会を行う。

内郷地区松くい虫防除　いわき市林務課は一日午前九時から、内郷地区で松くい虫防除を行う。

交通事故

	発生	死者	傷者
いわき中央署	1件	0	1人
〃東署	1件	0	1人
〃南署	0	0	0

（28日・県警交通企画課調べ）

波木井ミトリ氏（元いわき市婦人団体連合会会長）二十八日午後七時三十分、いわき市小名浜岡小名字岸三一の自宅で脳出血により死去、八十五歳。葬儀は三日午後一時から自宅出棺で行う。喪主は近氏。

東京・目黒二松学舎卒、教員を勤め戦後小名浜に転居、教員を退職後社会教育に献身、とくに結婚合理化相談所を開設するなど、婦人会活動を通じ社会的に貢献した。

しゃくなげ
度付きサングラス
12,800円セール
15,800好評開催中
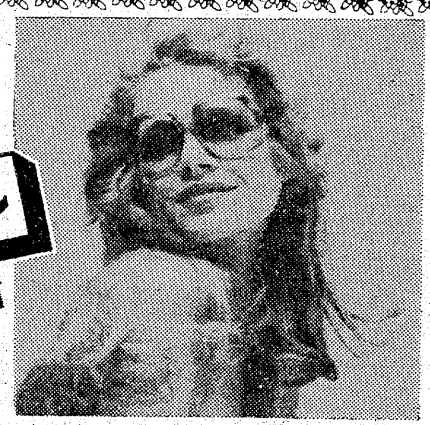
レンズはHOYAカラー
乱視・特殊度数は別料金
同時開催
天体望遠鏡特選会
■7月7日まで
屈折赤道儀をはじめマニアライクな本格派を多数品ぞろえ……
[お買い得品]
●ビクセン〈プラネート〉
屈折式　152倍　¥31,000
●ミザール〈ラムダ〉
屈折式　100倍　¥22,500
☆年に一度は視力の検査を……
4階 アイリスメガネ
大黒屋は心と心のふれあいを大切にします
大黒屋
しゃくなげ

読者の声

きょうのことば

愚衆は知らない　恋と哲学　本と酒がともに仲良く暮らせることを

プーシキン
(ロシアの詩人)

善意と奉仕に感謝

平　野沢武蔵

去る二十三日、平発急行もおか1号のグリーン車で上京の途中、車内検札を受けた際、指定券はあったがグリーン券が見つからない。紛失したものと思ってグリーン代金千四百円也を支払ってその場は事無きを得たが、ホテルについて着替えの際、紛失したはずのグリーン券がポケットから出て来た。駅ではもう処理すみと思ったが、名刺にグリーン券を添えて上野駅に調査を願ったところ『水戸の車掌区でグリーン券が発行されていることがわかった』と手紙を添えて、郵送料を差し引いた千二百六十五円也を現金書留で送ってくれた。発送に先立ち、私の留守宅へ電話で実情を知らせてくれたという。

庶民の上に立っているかのような錯覚を起こしている役人の多いとき、上野駅員の善意と接客サービス精神には感服した。どの職場もこのような善意と奉仕の精神で行きたいものである。

(いわき民報社社長)

全面駐車禁止に一提案

小名浜　K　生

近く小名浜の全市街地が路上駐車禁止になるについて、地域内居住の商店経営者として、ひとことお願いと提案をしたい。

全面駐車禁止が実施されますと自己所有の空き地や居住地周辺に貸地のない商店では、客の誘致を筆頭にして荷物の運搬や数量の確認、集金業務やセールスの面で大変不便になり、商売上大きな影響を受けることになります。全面禁止の前にワンステップとして、現状の交通緩和策を図り、段階別に改善してゆけば地元民も納得できるハズ、歩行者の立場と併せて提言したい。

現在の駐車禁止区域は、小名川橋～旧鹿島神社の間ですが、これから実施される予定の幹線メーンストリートは、大型重量トラックの通行を禁止し、小名浜駅前通称八丁道路を通行させる。平方面へは新平線の広い道路を利用させ、江名方面へは小名川沿い古湊側を運行する。

重量トラックが禁止内地域を通行する際は、警察署へ手続きし即決で許可する。松之中にある派出所でもこれを受け付ける。定期バスは一方通行とし従来の本通りを通って小名川沿いに海岸通り(八丁通り)に出て、新平線を平方面へ、湯本、泉、下川、植田方面は海岸通りをさらに西に進み、二小前の交差点を経てそれぞれ目的地へ。

要するに公共的なバスに限って一方通行の循環形式で通行するがこの場合、小名川沿いの下町側は八丁道路へ、八丁道路から江名方面へは古湊側の川沿い通行の一方通行とする。併せて六～七丁道幅の本町通り追い越し禁止区域での取り締まりを強化し違反者をなくし、駐車禁止区域内のスピードは二十五～二十キロと制限する。特に小学校周辺の道路のある一定区間(五十～百メ)は極度にスピード制限し、安全通行を守るようお願いしたい。

運転もできずスプの素人老人の提案で、いろいろ立場上からご意見もあると思いますが、人間優先全面駐車禁止という交通緩和のために一考していただきたい。また大型車が一方通行になりますと小名川沿いの古湊及び下町側の道路がせまくなりますので、小名川をドックにして道路拡幅し、支所前～消防署前～旧鹿島神社前に出る外回り循環道路の確保も一案です。

(匿名希望)

あす江名地区　市民ソフト

江名体育協会、江名公民館主催の江名地区市民ソフトボール大会は三十日、十八チームが出場、江名小校庭で行われる。

平ロータークラブ新役員

平ロータークラブでは二十七日の例会で七四～七五年度の新役員を次のように決めた。

▼会長＝稲島正江▼副会長＝山崎真知子▼幹事＝中野孝子　谷口昇子▼会計＝会沢則子

勿来RC協議会

あすの運勢

六月三十日(日・先負)　小川石洲

【1月生】苦しい中にも希望がある、ゆとり持って行動し好転【2月生】あれこれ思案し好機を逃す、まず実行し成果ある【3月生】情勢の判断に苦しむ傾向がある、確信なければ自重【4月生】順調のようでも波乱をふくむ、油断せず慎重に進め【5月生】思うようにならなくも投げるな、努力続けて進展する【6月生】義理人情にからまれ動けない、他人事に深入り禁物【7月生】目的のためには低姿勢も必要、強引に出れば自滅【8月生】確信あれば思い切って当たれ、消極的は結果悪くす【9月生】自力の範囲で進めるが安全、無理すれば結果悪くす【10月生】思いがけぬ障害に苦しむ暗示、十分用心しておかれ【11月生】希望の達成には時間がかかる、あせらず徐々に進め【12月生】過ぎたことにいつまでもこだわるな、方向転換せよ

◇

七月一日(月・仏滅)

【1月生】実力以上の重荷を背負いがち、欲を出せば失望する【2月生】一人合点して先走れば自滅、周囲と協調し結果よい【3月生】他力に頼っては進展おそい、自力でがんばろう【4月生】チャンスは意外と近くにある、周囲の協力得て前進【5月生】多少の曲折あるが軌道に乗る、努力続けて成果ある【6月生】何かと手違いが生じやすい、あらかじめ用心しよう【7月生】先行き明るい運がある、あせらずじっくり取り組め【8月生】雑草も時がくれば花ひらく、困難に負けず転機待て【9月生】他力に頼るときではない、自力でがんばり成果ある【10月生】情勢は心配するほど悪くない、積極的に出て結果吉【11月生】周囲の動きをみて行動せよ、独断独走は結果悪くす【12月生】運気は不安定で曲折が多い、落ちついて行動しよう

市況

魚類

二十九日朝は小名浜港に釣りガツオと巻網のギワダが出回った。

【小名浜港】▽一本釣船一隻八十七トン　巻網船一カ統三十四トン　底引船十隻三トン

▼カツオ　八万七千キロ　三八〇〇円
▼キワダ　三万キロ　五九一一
一三三一▼バチ　四千キロ　五五九
一二五〇▼ノドグロ　五百キロ　七〇〇
一〇〇一〇▼水ダコ　四百キロ　一一
五〇一四〇▼ヤナギ　四百キロ　一一

野菜

▼白菜三五一三〇▼ニンジン七〇一三〇▼ゴボウ二五〇一一〇〇▼ネギ六〇一二〇▼キュウリ一六〇一二〇▼ナス二七〇一二五〇▼キャベツ二〇一二▼ジャガイモ七〇一二〇▼サヤマメ四〇〇一一五〇▼ピース二〇〇一一〇〇▼カボチャ一〇〇一三〇▼トマト一〇〇一二〇▼ピーマン三五一三〇▼モヤシ二五▼シイタケ一〇〇〇一七〇〇▼根ショウガ三五〇一二五〇(以上キロ)▼大根五〇一一〇(本)▼ホウレン草五〇一三〇▼菜類三〇一一〇▼ニラ三五一一〇▼ミツバ三五一三〇▼葉ショウガ七五一六〇▼春菊二〇一一〇(以上束)▼玉子一六一二(コ)

果物

▼リンゴ二五〇一一五〇▼サクランボ三〇〇一一〇〇▼ウメ三五〇一五〇▼スイカ一〇〇一六〇▼バナナ一四〇一一三〇▼メロン二五〇一一六〇(以上キロ)▼イチゴ一二〇一四〇(カップ)

(丸平青果市場調べ)

みんぽう　映画案内

(↓2日)

※【常磐】
☆三國座　狂蕩の沼　女獣狂乱　精欲魔(↓2日)

※【小名浜】
☆国際　日本モーテル　エロチカ・回転ベッドの女　続トルコテクニック大全集　乱行しびれ姉妹(↓2日)
☆磐城座　荒野のドラゴン　子連れドラゴン・女人拳　スケバン刑事・ダーティ・マリー(↓2日)
☆金星座　実録麻薬地帯　ヤングおー!おー!日本のジョウシキです(↓2日)
☆銀星座　大砂塵の男　白熱(↓5日)

※【植田】
☆うえだ館　感じるムラマサ　御子神の丈吉・牙は引き裂いた(↓2日)
☆中央館　女子大生性愛図　情炎　女みち　二匹の牝獣(↓2日)
☆菊多館　暴力街　殺人拳2(↓9日)

※【平】
☆ひかり座(六・一〇)激突!ドラゴン・稲妻の対決(七・四五)　復讐のドラゴン(↓1日)
☆繁楽館(五・三五)コーザ・ノストラ(七・三五)ダーティハリー2(↓1日)
☆平東映(七・四八)色情トルコ日記(九・一四)　唐獅子警察(↓9日)
☆平東宝(五・二〇)女ドラゴン・血闘の館(六・四五)　だましの仁義(八・一〇)荒野のドラゴン(↓5日)
☆アポロ座(五・五八)地中海秘密作戦(七・二八)荒野のストレンジャー(↓1日)
☆名画座(六・一五)母恋星(↓5日)
☆平ロマン劇場(六・〇九)うめき(↓9日)
☆平中央劇場(六・〇九)女刑務所発情狂(↓2日)

募集

■保母　1名
年齢45歳まで　給与は当院給与規定による　業務内容(1歳から4歳まで)

大河内病院
内郷御厩町折返　電㉓2588

いわき民報案内広告

⊙…一ダン四行　一、二〇〇円
⊙…同一広告五回以上掲載は一割引き
⊙…お申し込み、お問い合わせは本社営業局広告部　電㉓一六六六代＝支社、支局、いわきPRセンター＝電㉓〇六九〇＝へ

家屋

貸家　新築▽六畳、六畳、台所▽バストイレ付き▽場所＝内郷ヘルスセンター前▽連絡先電㉓六六一一夜㉓二五六

高級　アパート▽六畳、四畳半▽水洗トイレガスふろ付き▽場所＝常磐矢津団地(矢津マンション)▽連絡先＝電㉔二七一七

貸家　二戸建て事務所・店舗向▽場所＝内郷・共立病院前6号国道沿い　▽連絡先＝電㉔三一四四

アパート▽六畳、六畳▽水洗トイレガスふろ付き▽日照良▽駐車可▽賃一万六千▽場所＝平下平窪▽連絡先＝電㉔三八七六

貸店舗・貸事務所向き▽約73平方㍍(22坪)▽居宅ふろ付き▽賃5万▽場所＝鹿島街道明治団地入り口　▽電㉔八四八〇

新築マンション▽平駅五分▽六畳六畳四畳半キッチンセット洋服ダンス付▽水洗トイレバス▽駐車可　▽電㉓〇五一五

アパート▽六畳・四畳半▽台所トイレ付き▽日当たりよし▽場所＝内郷御厩町・警察一高ウラ　▽連絡先＝電㉓二三五六

新築　コーポ▽六畳二間DK六畳駐車場あり▽場所＝平新町前、遊園地隣、平一小一中学区▽電㉔六六七〇夜㉓二六六六

新築　アパート▽七畳半・三畳▽台所都市ガスふろ水洗トイレ▽TVアンテナ照明器具付駐車可▽平自由ケ丘電㉓五一四〇

高級　アパート▽六畳六畳▽台所水洗トイレ・タイルぶろ付き▽場所＝平・九品寺前(吉田屋ビル)▽連絡＝電㉓六〇五三

生徒　募集▽華道(池坊・小原流)茶道(裏・表千家)教室▽入会随時▽場所＝平・南町(花友生花店2階)　電㉔三九四六

駐車　場▽月決め▽30台駐車可▽平字新田前五の一井知鉾形近く　連絡＝電㉔五〇五八・㉔五六三四

山林　譲ります▽約二千平方㍍　万円▽場所＝平中塩地内　▽連絡先＝電㉔八四九二

募集

英語　教師急募(時間講師も可)高給優遇▽平・神谷団地内　みなかわ英数学院▽電㉔二〇〇六

理容　技術者若干名▽給与四万～六万円▽通勤住み込み可▽委細面談『イガリ理容所』＝電㉓三三九五

女子　事務員▽年齢不問・経験者優遇▽給四万五千円上▽平・免許手当あり▽平塩字宮前　各保・免許手当あり▽平塩字宮前　平中古車センター▽電㉓三六七六

チリ　紙交換運転手▽日収六千円以上確実▽初心者歓迎　親切指導▽平・6号線新舞子入口　坂本商店電㉔四二一・二三七〇

急募▽バーテン▽ウエートレス(アルバイトも可)委細面談▽平・白銀町『喫茶・藤』▽連絡先＝電㉓七七五七

七千　円▽チリ交運転者募集▽福島故紙回収センター・マルイチ▽内郷貨物駅前▽午後一時～八時まで営業▽電㉓六五七七

自分　の実力を発揮したい方・何かを求め努力する方・業界最高を求め躍進する仙昭いわき　平・赤沼入り口▽㉔四七三八

ウエ　ーター一名、ウエートレス一名　▽コーヒーとサラダの店『サンレモ』(大工町ヨーカドー近く)　電㉓九五八七
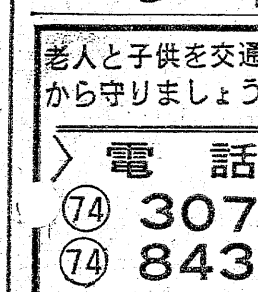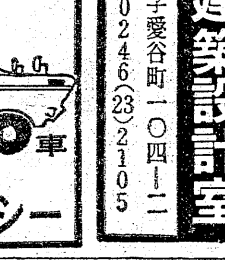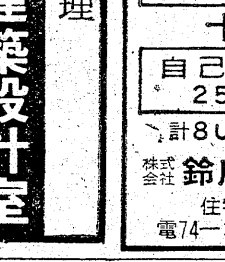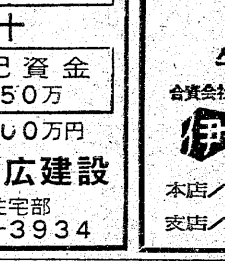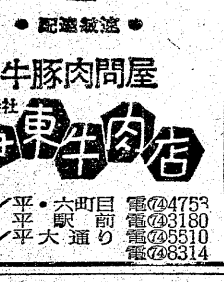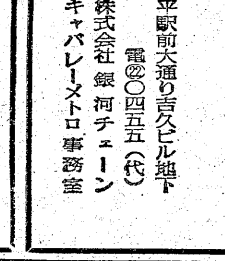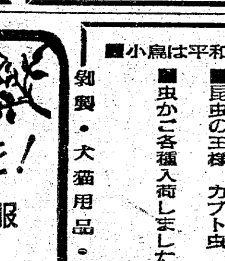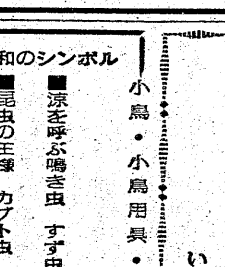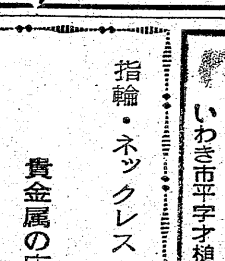
急募　女性求む▽委細面談▽場所＝平・田町(バーゆみ)▽連絡先＝電㉔七九〇〇(昼)・㉓九五八八(夜六時から)