夕刊
いわき民報
いわき市平字田町163ノ7
いわき民報社
◎振替口座（郡山）4028
本社 0246 ㉓1666
小名浜支社 0246 ㊷3560
常磐支局 0246 ㊷2380
勿来支局 02466②2903

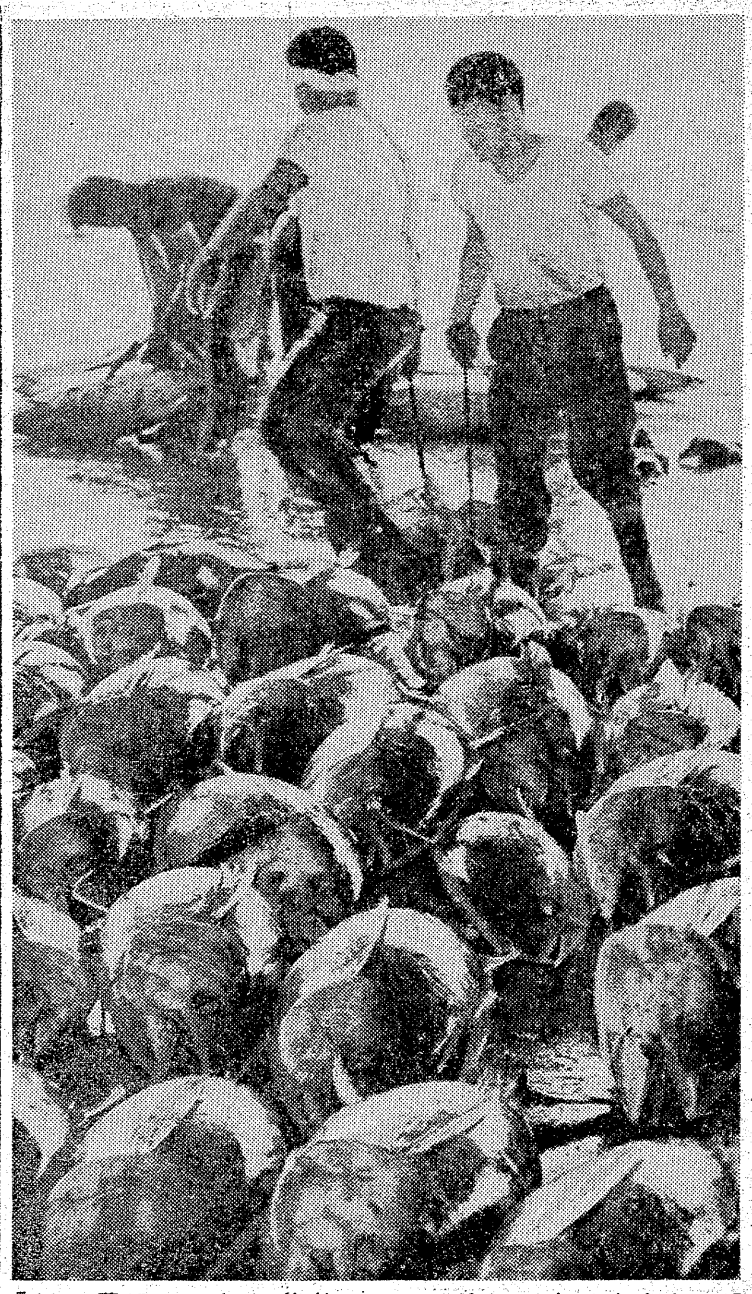

# ゴミ対策に本腰

## 8月から専用ダンプ運搬

## 古テレビ、冷蔵庫回収

### 車両を大幅にふやして

### 来年度は不燃物破砕機も

いわき市は一般家庭にたい積する粗大ゴミの収集処理を本腰で実施する。とりあえずこの八月一日から現在のゴミ回収コースの中で専用車（二トンダンプカー）による収集を開始、当分は臨時集積場に野積みしておくが、来年度は三億円を投じて不燃物破砕機を購入、破砕粉は埋め立て用、道路改良利用などに活用したい計画で、国庫補助、起債認可の国・県要望を行ったばかり。これが実現すると県内初めての不燃物破砕機処理事業となり、各家庭でもてあましている古テレビなどの完全処理が出来る。

いわき市は家庭から出されるテレビ、冷蔵庫などの粗大ゴミを今年度から収集、処理するため、このほど小型ダンプカー（二トン積み）六台を購入した。また、一般ゴミの収集地域を拡大するため、三トン半積みのロードパッカー九台（うち四台は更新）を今月中旬までに購入する。費用はしめて三千五百五十八万三千円。

粗大ゴミは焼却処理がむずかしいうえ、かさばるのでこれまで収集は行っていなかったが、専用のダンプカーが入ったことから、市ではとりあえずテレビ、電気冷蔵庫、洗濯機、ストーブ、レンジ、自転車、炊飯器の七種類に限定、八月から一般ゴミと同じ方法で収集する。

処理場には渡辺町地内の谷を利用した中金戸不燃物埋め立て地（二十七万平方㍍）が予定されているが、まだ整備されていないため、一時四倉町上仁井田地内ほか内郷、磐城両焼却場に保管する考え。

配車は平、磐城、常磐（内郷も含む）、勿来に各一台で、収集品目の拡大など本格的な計画を練っている。

使い捨て、過剰消費時代が続いて粗大ゴミがどれくらいの量にふくれ上がっているかが問題で、回収を始めたら洪水のように出て収集作業がマヒ状態になるかも？といった不安もなくはない。

昨年県・市での市場調査では一日二十五㌧の粗大ゴミ排出といった予想が出ているが、消費から節約時代に変わって当然この数字は減少するものとみられている。

### ロードパッカー購入

#### 平、四倉、磐城、常磐、内郷へ

収集された粗大ゴミについては当分野積みするため広大な用地を確保、整地を急ぐことにしているが、年内いっぱいはかかる模様なので、この間臨時的にさきの三カ所に保管しておく。

一方、市は六月の国・県要望の中で不燃物破砕機建設事業の補助、起債を訴えた。その内容は、消費生活の多様化と、文化生活の高度化により、粗大ゴミが年々増加、その処理に困難を極めているので、破砕機一基（処理能力一時間に十㌧）を購入、処理場を建設したいというもの。

総事業費は四億五千万円（五十・五十一年度支出）で、このうち国費千二百八十万円、起債三千八百八十万円を要望し、一般財源から四億八百四十万円を支出しようという前向きの取り組みといえる。

耐久消費財を買い換えようにも、古い物の処理に困っている市民にとって粗大ゴミの収集処理事業は待ちに待ったものだけに期待が大きい。

また、更新を除いて増車されたロードパッカー五台は、平、四倉、磐城、常磐、内郷に一台ずつ配車される。特に磐城地区に配車された車は不法投棄のひどかった渡辺町田部地域のゴミを収集することになっており、一般家庭のゴミについてはようやく問題が解決される。

## 伸一君が拾得　還付金を寄付

いわき市勿来町窪田伊賀屋敷七四の二、根本昌平さん（三）の長男勿来一小四年伸一君（九）は、昨年十二月九日窪田町の路上で現金三千円を拾っていわき南署に届け出たが、遺失者不明のため七月一日還付されたので、交通遺児養護に役立てて欲しいと寄付した。

## 小名浜ジャズコンサート

第六回小名浜ジャズコンサートは五日午後五時半から、いわき市小名浜字本町"珈琲屋"で開く。話題のビッグバンド、ジャズの八十年など。

## 才言

▼…学校の夏休みを前にして子どもの事故防止運動がはじまった。夏休みにはいると開放的になり子どもたちもとかく気がゆるむ。交通をはじめ水や花火の事故、さらにシンナー遊びも注意しないとあぶない。とかく心配したらキリのないぐらいだ。そこで市民の皆さんにお願いしたい。『愛のひと声』をかけてほしい。それが一番効果的だし、だれにもできる運動への協力になる。

▼…小名浜に県と民間が共同出資で外材専用の木材倉庫会社を設立する。木材の大半を外国に依存している現状では、いずれこうした需給のコントロール機関が必要だった。

本日10ページ

## ハマはカツオ　マグロが大漁

地元の底引船は六月いっぱいで終漁、七月から二カ月の禁漁期に入ったが、それをカバーするにぎわいだ。

○…三日にはあまりの大漁に一匹ぐらいは？とマグロを盗んで捕まるというハプニングの一幕もあったほどだった。

【キワダなどマグロの水揚げでにぎわった小名浜魚市場】

○…小名浜魚市場はっとうしいツユをよそに、いまカツオとマグロの大漁が続いて活気にあふれている。近海に魚群が近づいたためで、漁場は小笠原諸島の北方、八丈島の近海。

○…一本釣船はカツオ、ビンナガ、巻網船はキワダ、キメジ、カツオを水揚げしている。

各種スポーツ
ウエア取りそろえてます

タイラ運動具店
平・田町並木通り103 TEL②4508

いその香りがはこぶ
いわきの海の詩情

磯の香
●お菓子の専門店
みよし
☎23—7111（代）

驚異の高精度——水晶発振の腕時計
セイコークオーツ
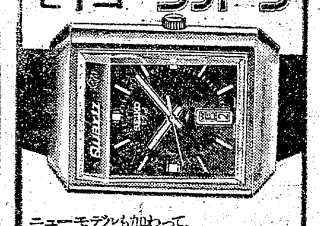
ニューモデルも加わって、さらにお求めやすくなりました。¥5,000円から
水晶腕時計修理実施代理店
時計／宝石／メガネ
ワタナベ
●銀座店／平・田町　☎22—2131代
●平駅ビル店／3階　☎22—2133
●六町目店／平・立町　☎22—2134
●湯本店／天王崎　☎43—5543
●植田店／台町通り　☎2—2828

沖縄の美しい海を舞台に——
世界で初めての海洋博覧会が開かれます
沖縄の美しい海を舞台にして昭和50年に開催される「沖縄国際海洋博覧会」は世界で初めての海洋を対象とする特別博覧会です
この海洋博には多くの意義があります　その第一にあげられるのは世界各国が参加しさまざまな海洋開発の成果や海洋文化　壮大な海洋の未来への構想などが持ち寄られ華やかに展示公開されることです　また「沖縄国際海洋博覧会」は海洋の文化と科学のオリンピックとしては世界の交流を深め　新しい沖縄のイメージと　そして海でつながる世界の人類の平和を高らかにうたいあげるものです
ぜひこの際沖縄観光を兼ね海洋博をご見学下さい
沖縄海洋博見学報徳観光団（各50名）
期間　昭和50年7月～昭和51年1月

| | |
|---|---|
| 7月25日出発 3泊4日 | 10月24日出発 3泊4日 |
| 7月26日 〃 2泊3日 | 10月25日 〃 2泊3日 |
| 8月1日 〃 3泊4日 | 11月1日 〃 3泊4日 |
| 8月2日 〃 2泊3日 | 11月7日 〃 3泊4日 |
| 8月9日 〃 2泊3日 | 11月9日 〃 2泊3日 |
| 8月10日 〃 2泊3日 | 11月15日 〃 3泊4日 |
| 8月14日 〃 3泊4日 | 11月21日 〃 3泊4日 |
| 8月16日 〃 3泊4日 | 11月22日 〃 3泊4日 |
| 8月21日 〃 3泊4日 | 12月5日 〃 3泊4日 |
| 9月5日 〃 3泊4日 | 12月6日 〃 2泊3日 |
| 9月13日 〃 2泊3日 | 12月12日 〃 3泊4日 |
| 9月20日 〃 3泊4日 | 12月31日 〃 3泊4日 |
| 10月3日 〃 3泊4日 | 1月3日 〃 3泊4日 |
| 10月8日 〃 3泊4日 | 1月12日 〃 3泊4日 |
| 10月19日 〃 3泊4日 | 1月14日 〃 3泊4日 |

■詳しくはもよりの営業所にお問い合わせ下さい
報徳観光
いわき市内郷御厩町八合31　電㊷1197代

# 勉強中、誘わない

## 平方部夏期生活懇

## 中学生バイトに許可制

毎年夏休みの前に、各小中学校では児童生徒が二十一日から三十五日間という長期休暇を有意義に過ごすための生活設計を立てているが、今年も夏休みが近づき、平方部夏期生活懇談会が一日平三中で開かれ、生活基準を申し合わせた。

会体会では同校体育館に平方部十八小中学校の児童、生徒、父兄、教育関係者約百人が集まり、三瓶理事長（平三中校長）が「この懇談会で決まった事項はみんなで守り、夏休み中正しい生活をしよう」とあいさつした。

このあと、小学校、中学校、PTAの三部会にわかれて懇談し、次のような申し合わせをした。

【小学校】勉強は朝の涼しいうちに、高学年は一時間半、中学年は一時間、低学年は三十分以上それぞれ午前十時ごろまでに行い、勉強時間中は友達をさそわない、父兄に断ってから・また映画、推薦映画だけとし、必ず父兄が同伴、子どもらしい服装で帽子をふり名札をつける。

夏休みには花火、海水浴など一歩間違えば危険な遊びが多い。これらは必ず父兄同伴で行い、花火は水を用意し、広場で遊ぶなど十分注意する。

三十五日間という長く暑い休みは生活が不規則になりがちなので、毎朝ラジオ体操をして生活にリズムをつけるなど健康管理に気を配る。

交通事故から身を守るため、自転車の二人乗りはしない。また路上遊びはしないようにする。

【中学校】中学三年生は受験を控えているので学習時間は自主的に計画し最低でも四時間を。二年生は三時間以上、一年生は二時間以上とし、グループ学習、テレビ、ラジオなどを活用して幅広い知識を身につける。

生活行動については中学生らしい服装をし、行く先を必ず父兄に告げて出る。帰宅時間は小学生と同じく午後六時まで。異性との一対一の交際は避け、友人は父母に紹介する。

水泳はなるべく父兄同伴で行くようにし、ローラースケートやモデルガン、シンナー遊びなどの危険な遊びは絶対しない。

また余暇をうまく利用して、良書を読むなど有意義にすごす。生活が不規則にならないよう、ラジオ体操などをして規則正しい生活を送り、夜ふかし、暴飲暴食をさける。

アルバイトは学校の許可をもらい、中学生でできる範囲のものにする。

【PTA】夏休みには解放的な気分になり、夜遅くまで遊び回ることが多いので、デパート内、繁華街、駅前などでの補導を強化する。また外出時には制服着用を徹底させ、一般の人が非行に気がついた時には、学校に連絡するなどして、地域ぐるみで善導していく。

# 濃霧多発に警戒訴え

## 海保　海上も交通安全運動

「目で見張れ！、心で見張れ！、航路すじ」をスローガンに一日から、全国海上交通安全運動が展開されているが、小名浜海上保安部でも期間中、管内各漁業組合、海事関係者、船舶乗組員などに対し指導する一方、特に〝霧〟には強く注意を呼びかけている。

今年のいわき沿岸は十年ぶりに冷水塊に変わって居坐り、この影響で海と陸との温度差が激しく霧が発生しやすい条件となった。もちろん濃霧注意報もひんぱんに発令されることが予想される。

今年になって発令された濃霧注意報は四月に三回（昨年同期二回）五月に七回（同一回）六月に六回（同三回）。昨年の七、八月の盛夏期は十、七回だった。

今年の七、八月の盛夏期は昨年以上に濃霧注意報が発令され、漁船同士の衝突といった海難事故も当然予想されるので、同保安部では「くれぐれも要注意」と、漁業関係者に呼びかけている。

これと同時に同運動は〝海のシーズン到来〟の七月前半にかけて海事各関係者を対象として安全運航の徹底を指導すると共に、海上交通安全の普及を図るため実施しているもので、十日までは指導啓蒙運動、十一日から十五日まで公開一斉取り締まりを行う。

【小名浜海上保安部での海上交通安全運動垂れ幕】

内郷で移動市民相談　いわき市は十八日午後一時半から三時半まで、内郷の住吉神社社務所で移動市民相談を行う。

## 色彩明るく字は伸びのびと

【錦小の書画展】

錦小で百周年記念書画展

錦小では創立百周年を記念して、各学年児童の作品から絵画百二十点、習字九十点を選び、一、二の両日同校体育館で優秀書画展覧会を開催した。

絵画は梅雨がたたって戸外学生がさまたげられたため、花などの静物画や友達同士で学生し合った人物画が多く、一般的に明るい色彩傾向が強く、また展示作品は女子の名が目立った。

習字は低学年がサインペンを用い、高学年になるにしたがって半紙に四字から六字へと字数が増え、のびのびした毛筆による習字が元気に書かれており、参観に集まった四百三十人ほどの父母の目を楽しませた。

## 浜の業者に衛生指導講習会

平保健所が無事故対策

平保健所は海水浴シーズンに先がけて、管内各浜の観光業者に衛生の高揚を図ってもらおうとこのほど、各浜ごとに指導講習会を行った。

指導講習には脱衣場、観光みやげ、郊外レストラン、民宿業者などが参加し同保健所の係員が講師となり、食品、施設、従業員の衛生管理について話したが、特に食品では調理場は常に清潔にしておきハエ、蚊などの発生を防止する。

さらに海水浴客が利用する手洗い施設には消毒液を備えておき、常に使用できる状態にしておくことなどを指導した。

## 株式・市場

本日の市況は、自動車減産体制による本田技研中心の自動車株続落で始まった。つれて連日相場の中心であった津上、オーエムなど機械仕手株も小安く寄っていた。一方グンゼ、エタビイ、セラミなど新仕手株が台頭し仕手株はまちまちの相場となっていた。三東庄、前田建が買われたことにより、化学株、建設株の一角は個別物色されていた。

主な高い銘柄は前田建十三円、カーボン十二円、グンゼ十七円、井関十円、保土谷三十円。

主な安い銘柄は日産ディ十一円、本田十円、永大産八円、津上六円。

【地元銘柄】クレハ二百六十五円、岡理ゴム二百六十六円、常陽銀二百八十二円、常磐興百九十七円。

ダウ八十六銭安の四千五百七十二円九十一銭。出来高一億株。

（平・水戸証券調べ）

## 港ケ丘遊園地に花や木を

区民が清掃など奉仕

いわき市小名浜・港ケ丘区区民三百六十人（馬上庄次区長）は三十日午前、港ケ丘児童遊園地を清掃するとともに花壇を作り、各家庭から持ちよった、あじさい、はまなす、さつきなど六百本を植えて、同遊園地の周囲を美しく飾った。

きれいな遊園地で、のびのびと子ども達に遊んでもらおうと、この奉仕を行ったもの。

## 会と催し　5日

【平市民会館】▽平バレエ学園レッスン（16時）▽平新会議（18時）▽美装会員展展示会（9時）

【磐城市民会館】▽市民の会結成大会（14時）

【勿来市民会館】▽将棋講習会（9時）

【平公民館】▽平地区職員会議（18時30分）▽みづゑ会（18時）▽黒潮学習会（18時）▽ペン字サークル（18時）

【常磐公民館】▽油絵教室（18時20分）▽民芸編細工教室（18時20分）▽編物サークル（9時）▽民踊サークル（13時）

【磐城体育センター】▽運転免許証更新時講習会（10時）

【ことぶき会館＝いわき民報ビル】▽フクヨきもの展示会（10時）▽箱飾デザイン教室（14時）▽共立病院送別会（18時）

【しゃくなげ会館】▽日本下水道協会東北地方支部総会（9時）▽コーセー化粧品（9時）▽（株）髙文堂販売会議（17時30分）

【草野ホール】▽地方研究会（9時）

あすの暦

7月5日（金）

旧暦　6月16日　引

友　4・21

六曜　友引　18・58

日曜　19・23

日出　4・48

月入　3・17

月出　C17・39

潮　10・33

干潮　C22・36

## 天気予報

玉半提供　☎五〇三一

（小名浜測候所調べ）

【今夜】南よりの風、曇り時々雨。

【明日】東よりの風、曇りで雨が降り、ぐずついた天気。

【海上】今夜、明日とも多少波で、霧や雨のため見通しが悪い。

（大雨・濃霧注意報継続中）

# 剣の天地（298）

池波正太郎作

中一弥画

## 日本第一流（一）

柳生家を去ってのち、二年間ほど、上泉伊勢守の足跡が不明である。

上州へもどった様子もない。

おそらく伊勢守は、鈴木意伯を供に、おもうまま、諸国を歴遊（れきゆう）していたのであろう。

この間に、日本の戦乱の様相は、かつての伊勢守や長野業政が考えおよばなかったものに変りつつあった。

それは、織田信長の指頭（たいとう）である。

尾張の国の小さな大名だった信長が、これを押しつぶそうとして攻めかけて来た東海の大勢力。今川義元の本陣へ奇襲をかけ、義元の首を討ち取ったのは永禄三年のことで、そのころ、伊勢守は大胡の城主だったし、同じ年に、小幡図書之介が長野業政に応じ、従兄・小幡信貞にそむき、国峰城を奪い取っている。

あのころ……。

織田信長などという者に、今川義元が討ち取られたときいて、長野業政も伊勢守も、

『まことのことか……？』

と、耳をうたがったものである。

伊勢守にしても、

（尾張・清洲の城主、織田信長というは、わしと同じような……）

小勢力であって、大勢力の圧力の前には屈せざるを得ないような存在だとしか、おもっていなかったのだ。

それが、どうであろう。

信長は、妻の父である斎藤道三が長男の義竜に殺害されたのを知るや、

『義父の敵（かたき）を討つ』

という名目のもとに、美濃の稲葉山城を攻め落して、斎藤氏を討滅し、わが居城を稲葉山へ移し、これを岐阜とあらためた。

尾張から美濃へ進出した織田信長の威勢の、急激な膨張（ぼうちょう）はどう見すべきものであって、京都から正親町天皇が、

『あなたは、古今無双の名将である』

などと、ほめたたえられているほどなのだ。

こうなると、岐阜へ進出した織田信長のほうが、武田信玄や上杉謙信よりも、はるかに、日本の首都である京の都に接近して来たことになるのだ。

信長は一躍、戦国大名たちの【天下統一】の戦列に加わることになった。

ところで……。

松永・三好の党に殺害された将軍・足利義輝に、義昭という弟がいる。

義昭は、奈良の一乗院の門跡となり、覚慶（かくけい）と名乗っていたが、兄の義輝が殺されたとき、家来の細川藤孝が、

『ここにいては松永久秀に害せられます』

と、すすめ、奈良を脱出した。


花柳登輝和は入院加療中のところ七月三日午後五時四十分死去いたしましたここに生前のご厚誼を深謝し謹んでお知らせ申し上げます

追って七月五日自宅で通夜、葬儀は七月六日正午小名浜字下明神町三〇の自宅を出棺いたします

昭和四十九年七月四日

花柳登代蔵
登輝和
磐城登柳会

母若松和子（花柳登輝和）は七月三日午後五時四十分死去いたしましたここに生前のご厚誼を深謝し謹んでお知らせ申し上げます

追って七月五日自宅で通夜、葬儀は七月六日正午自宅を出棺いたします

昭和四十九年七月四日

いわき市小名浜字下明神町三〇

喪主　若松春樹

親類代表　佐藤武之
若松フジ子
加藤
納
邦
武道

髪は女性の命です
コールドでない
新しいパーマ
美容ハセガワ
平字三町目一〇の三　電☎四五五六

タカオはコーヒーが自慢です
タカオ
平駅前不二屋ビル電23―7727

越フジコシ
一枚で三本四枚で一ダース
ビールは現物よりもギフト券でお贈りになるお客さまがふえてますお持ち運びに便利なうえ郵送もできますのでお中元に最適です！
ビールギフト券（アサヒ・サントリー・サッポロ）
一枚で大ビン三本と近くのお酒屋さんでお取りかえできます　一枚　五三〇円
（平店本館四階か一階お酒売り場）

# 高福祉社会へ

いわき市民のページ

## 弱者救済へ前向き

### 福祉事業・今年の実績

社会福祉振興基金　社会福祉の増進に要する資金を積み立てるため設けられた。積立金額は一億円(将来三億円を予定)で、当面三千万円を金融機関へ預金、民営のカサン村など、施設の新改造の場合、市が、その利子で積極的に協力、公民営の福祉施設の充実を図ろうというもの。四月一日から施行。

保育料の軽減　経済変動の不安定と福祉行政の推進という立場から、国は四十九年度の保育料値上げを据え置いたが、市は一歩進めて六月一日から保護者の負担軽減を図った。特に所得課税額によって徴収されるため、D階層(前年度分所得税課税世帯)の負担が重いときれていたのを調整、第二子についてはC階層(前年度分所得税非課税世帯)と同じく通常単価の半額とした。

七十五歳以上の老人医療費無料　市は、老人の健康保持を目的に県と話し合い、国に先がけて四十七年四月から、七十五歳以上の老人医療費を無料(社会保険の自己負担分三割を公費負担)とした。だが、これには所得制限があり、該当年齢者でも所得関係から、恩典に浴しなかった。そこで七月からは所得制限を撤廃、七十五歳以上の老人すべてが無料となった。

在宅老人・身障者に福祉金　介護を要するが身寄りがない、また、家族がいても介護してもらえない気の毒な老人や身障者に、少しでも役立てばーと福祉金として六千円贈ることを決めた。該当者は老人六百人、身障者二百五十人で市内に六カ月以上居住者。三月に支給する。

## 身障者モデル都市

### 公共施設に車イス配備

#### 盲人用点字や声の広報発行

いわき市は、身体障害者福祉モデル都市に指定された。

モデル都市は、身障者のため、模範的な生活環境施設や設備を整備し、身障者の福祉に理解を深めて、とかく家庭に閉じこもりがちな身障者の生活の場を広めるとともに、住みよい環境をつくろうというもの。

国が昨年度から実施、原則として人口二十万人以上の都市から選んで指定している。今年度の指定は、いわき市をはじめ十六都市、東北では仙台市に次いで二番目である。

指定により同市では、本年度予算に六千五百十九万五千円を計上し、道路交通安全施設の整備、公共施設の構造設備の改造、公共施設、公園などへ車イスの配備、身障者福祉の普及啓発など、モデル都市づくりを進めており、市内居住六千四百五十余人の身障者には大きな喜びとなろう。モデル都市整備計画は次の通り。

◇道路交通安全施設の整備
▽主要幹線市道五十カ所の歩道切り下げ工事
▽横断歩道橋上り口盲人用凹板ブロック六十カ所に設置
▽横断歩道及び渡り部分凸板ブロック百カ所に設置
▽電子音響式信号機十カ所に設置
◇公共施設の構造設備の改造
▽市民館設備の改造＝内郷公会堂、常磐市民会館のスロープ化
▽便所設備の改造＝平、磐城、勿来、常磐、内郷の各市民会館
◇公共施設と公園に車イス配備
▽本庁、主要支所に車イス七台配備
▽市民会館、福祉センター、公園に車イス十三台配備
◇身障者用公衆便所の整備
▽公園便所設備
▽こどもの村便所設備
◇身障者福祉の普及啓発
▽盲人用点字、声の広報発行
▽テープレコーダー整備
▽シオリ、チラシ、ポスターの作成
▽本庁会議所施設整備
▽主要支所の施設整備＝磐城、勿来、常磐、内郷支所の便所整備
▽文化センター設備整備＝出入り口のスロープ化、エレベーター設置、盲人用誘導標示設置、便所設備、自動ドア設備

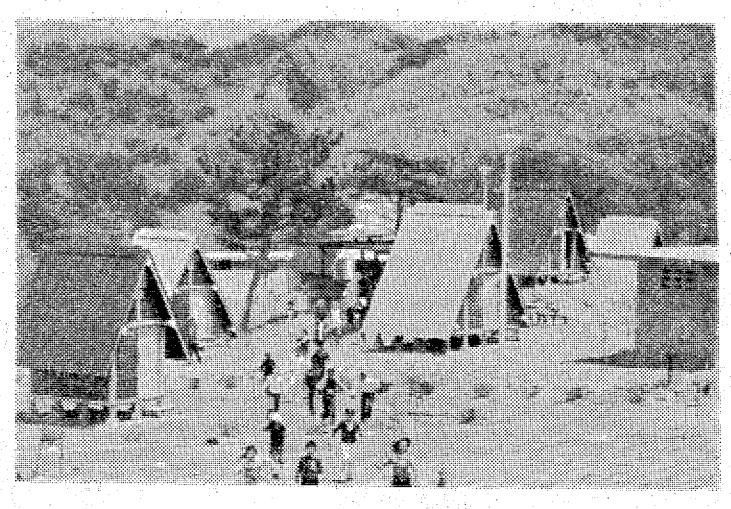

## 希望と潤いある生活

### 18年間のアカ落とす

#### 寝たきり老人に入浴奉仕

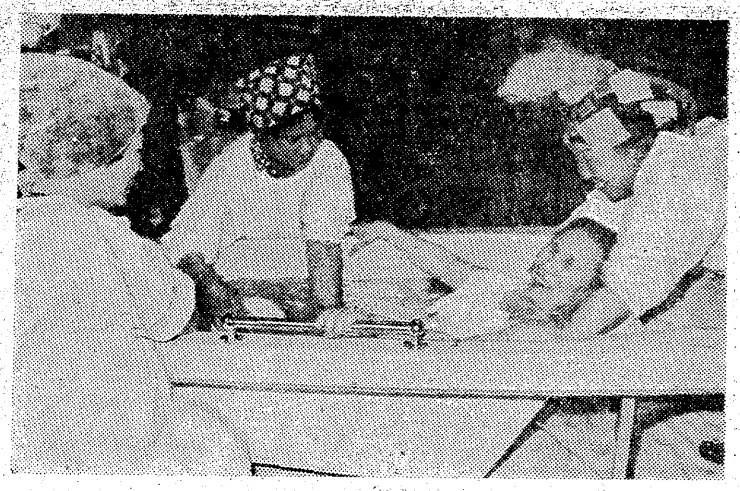

いわき市では、五月から〝寝たきり老人〟に入浴奉仕を行い、喜ばれている。

市内には、老衰や心身障害、あるいは常に〝寝たきり〟状態で日常生活に不自由をかこっている低所得の老人が六百余人いる。その内訳をみると、ひとり暮らしの老人世帯百三十人、老人夫婦だけの世帯百四人、そのほか、家族がいても家庭の事情で介護してもらえない老人などが三百九十八人もいる(四十八年四月一日現在)。

市では、こういう不幸な老人たちのため、週二回以上、奉仕員を派遣して親身に世話をさせている。が、たまたま〝プロに入りたい〟という老人たちの切実な声を聞き、何とか、その願いをかなえてやりたい、とはじめたのが、この入浴奉仕で県内では初めての試み。

はじめは家庭奉仕員の世話になっている〝寝たきり老人〟で家庭で入浴できない十六世帯が対象。浴そうと瞬間湯沸器を携行、老人の扱いになれている看護婦資格や経験の奉仕員三人を派遣して入浴の世話をさせている。

入浴には医師の意見をきき、血圧、脈はくを測るなど、十分健康状態を考え、大事をとっている。が、「熱があるから、よしましょう」といわれた老人(男)が「死んでもいいからフロに入れて」とせがみ、また、入浴の念願かなった九十四歳の老人(女)は「十八年間のアカを落とし、さっぱりした。きれいな体で、天国のお父さんと会える」とうれし泣き、思わず奉仕員ももらい泣きしたという。

## 老人憩いの家

いわき市は〝老人憩いの家〟建設計画をすすめていたが、今年度は磐城地区に建設が決まった。

市の老人人口(六十歳以上)は四十五年の国勢調査によると、三万五千百八十六人、市総人口の一〇・八%を占めている。四十七年には、さらに四十五年から〇・八%伸び三万七千七百二十七人を数え、今後ますます増える傾向にあり、老人問題が大きく取り上げられ、その対策と福祉の向上が講じられている。〝老人憩いの家〟もその一つで、各地区に設置する計画である。

今年度の建設は、事業費千八百四十余万円、同市小名浜花畑町の磐城支所裏に鉄骨平屋建て(二二三平方㍍)。近く着工、年内には完成の予定である。

同事業は、大小三つの和室(四十八畳、八畳、六畳)相談室、機能回復訓練室、事務室などのほかロビー付き。大、小集会に大いに利用してもらおうというもの。

いわき市長大和田弥一氏談　すべての市民が幸福で安定した生活が出来ることを市政の基本として推進してきましたが、特に今年は希望と潤いのある生活を築くため、社会福祉のより着実を目指し、老人、身体障害者を最重点とし、精神薄弱、母子、児童福祉各般にわたり福祉施策の充実を図りました。

また、内部的には職員組織の充実によるサービスの強化と有事即応の福祉行政に対処出来る態勢づくりと、将来の福祉都市は公民一致の態勢が必要と考え社会福祉振興基金の創設による民営施設援助の方向づけをいたしました。が、今後、増大する高福祉を財政の許すかぎり計画的に推進して参ります。

## こどもの村

〝こどもの村〟は、子らに美しい自然環境と健全な遊び場を与え、体力づくりと情操豊かな次代を担う子にすくすく育ってもらおうーという願いをこめて建設されたもの。

場所は、美しい自然と海岸を眺望できる四倉町字芳ノ沢の丘陵地帯三十三万平方㍍。市が約二億円を投じ四月末完成した。児童館、バンガロー、展望台、セントラルロッジ、野球場、広場などの施設があり、文字通り子らの天国。

## 100貨店

磐城通運が創立三十年を記念して、いわば「目で見る磐城通運史」を発行した。上質紙を使い、二五二頁に及ぶ豪華本。ふんだんに写真をとり入れ、ひと目見て、いわきの運送史の流れがわかる。参照文献も多く、内容が充実しているだけに、学校の図書室にもぜひ備えたい◆企画して世に出るまで二年近くの歳月をかけたというが、社史編さん部会を設け、小野田健吾さん佐々木健夫さんが編さん室を担当、アドバイザーに杉下六良さんと荒川顧三さん(歴史考証)、カメラは草野日出雄さんが当たった。とくに大東亜戦争の昭和二十年に、空襲のため本社屋を焼失したため、古い貴重な資料をほとんど失い、本社の資料室から、だいぶ協力願ったらしい◆編集の基本姿勢は、あとがきの通り、「社長から提示された、わかり易い社史」ということだが、「テーマにそうために写真の視覚的活用と読み易い紙面の構成を尊重、編集のスタイルに独自ものが生まれた」とある。マージン(余白)を多くとり、活字も大きくて、とても見やすい。内容は、第一章が「いわきの伝統」つまり歴史をとりあげ、第二章「運通事業の沿革」から本論に入り、「常磐線の開通」「磐城通運の創立」「磐城通運の発展」「物的流通革新時代」「未来に向かって」と八章にわたっている◆こうした社史が誕生するということは、これから、この地方の歴史を調べるうえで、大変参考になる。社史のなかで、平駅の阿部運送店(代表者阿部正三郎)マルヘイ運送店(代表者鈴木雄二)馬目運送店(創業者馬目雄二)などのことや平運輸株式会社創立、緩駅日野運送店、湯本駅運送店、泉運送会社と水野運送店、植田合同運送合資会社のことなどがくわしく記されている。(龍人)


肉の御用は
下坂食肉店
好間町　電㊱三二二四 二四四七

祝祭日には
家ごとに国旗
国旗一式
卸し・小売り
さかいや本店
平・六町目　電㉔二四八五・四七五二

ご婚礼・ご宴会承ります
・一〇〇名様までのお席がございます
・環境閑静
・駐車場完備
平安荘
いわき市平字旧城跡一九　電㉔一四〇一代

ご結婚披露パーティー
完全空調のホールで新しい門出を祝うパーティーをどうぞ<ご予約承り>

いわき産業会館食堂
平・菱川町　電(0246)㉔9447

だれにもいえない　この満足感

第21回全国紳士服技術コンクール入賞
有限会社 高野洋服店 ①
平・南町　TEL・74—4460

## みもの

**鬼警部アイアンサイド**
福島・夜11・05
『よみがえる殺人鬼』

アイアンサイドは、フランを伴ってサマーフィールド高校の同窓会に出かけた。今回の会は、アイアンサイドがフットボール・チームの一員として優勝した、三十年前の仲間達が主賓であった。しかし、彼が出かける気になったのは、クラスメートの一人、ジョン・シュミットが最近自宅の階段から落ちて事故死したのだが、死因に疑わしいところがあるから調べて欲しいという、未亡人アリスの手紙を受け取ったからであった。だが、アリスは手紙を出した覚えはないと言った。

同窓会のパーティーの夜、かつてのチームメート、ディック・ギリスの死体が発見された。他殺だった。やはりクラスメートで、郡の保安官のエイムズが捜査に乗り出したが、アイアンサイドはエドを呼び寄せ、協力を約束した。

**ねぎぼうずの唄**
福島中央・夜10・00
夫婦喧嘩第一号

英三郎（緒形拳）と姫子（江利チエミ）の結婚式も無事にすみ、村のおかみさん連中のおう盛な好奇心も、一応おさまったかに見えたが、どっこいそうはいかない。こんどは病気と称して、毎日のように新婚生活をのぞきにくるので、英三郎も姫子もいささかうんざり。

そんなおかみさん連中をニガニガしく思っていた助産婦の静（菅井きん）は、ある日、大地主権藤林太郎（牟田悌三）の女房ふさ（野村昭子）と口論をはじめ、興奮のあまりどんでもないことを口走ってしまった。それは、ふさが目のカタキにしている源之助（志村喬）老人の孫源太郎（三浦友和）と、ふさの次女糞子（村地弘美）が恋仲だということ、そして、源之助がゆくゆくは二人を結婚させようと思っているらしいことなどである。

真っ青になったふさは、物もいわずに飛び出し、亭主をさがしにバー「ハリウッド」にかけつけた。ところが、そこで林太郎とマダム桃子（春川ますみ）が親しげにしている現場を見てしまったからたいへん。

**女性にやさしくされると ジンマシンが…**
福島・夜8・00

合田が剣道場の話をもってきてくれたが…

七月にはいって、町の剣道場では早朝稽古がはじまった。吉は剣道着姿で店に現れた合田を見て、ますます恋心をつのらせるのだった。

ところが、その合田の男らしさにしびれている女性がほかにもふたりいた。合田と同じ下宿に住んでいる六日（沢田雅美）と姿子（研ナオコ）だ。六日が稽古から戻った合田に冷たい飲み物をサービスすれば、姿子も負けじと、冷たいオシボリを持って合田の部屋まで向かった。

押しかける始末。仲よしだったふたりは、ところかまわずいがみあいをつづける仲となってしまった。

吉が合田の下宿を訪ねたところ、下宿屋、松尾一心（藤岡琢也）の奥さんの志乃（長山藍子）から合田の妙な噂を聞いた。合田先生は女性にやさしくされると〝じんましん〟ができる体質だというのだ。

「ありがとう」

夕方、吉は合田の待つ喫茶店に向かった。

**はにわ作りに10年**
スポットライト
NHK・夜7・30
『埴輪の夢』

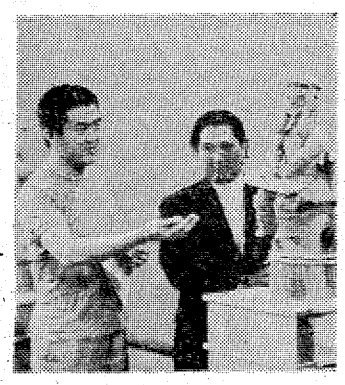
作品を前に藤岡氏（右）と永六輔

呉市の広中央中学養護学級、〝たけのこ学級〟の藤岡博昭先生が、学級の子どもたちと「はにわ作り」に取り組んで十年になる。粘土のこね方も知らない先生と子どもたちは、裏山の土を掘り、悪戦苦闘のあげく、武人や馬や蓋を作り出した。

その作品が五年前、画家の谷内六郎さんの目にとまった。感動した谷内さんは、以来ずっと彼らを励まし、〝ホンモノ〟をみたいという子どもたちを東京によんで、博物館の「はにわ」を見せたりした。

**けんにいちゃん**
福島・夜7・30
雨の日の出来事

雨が降るから…と止めるおかあさん（岸久美子）の言葉もきかず、健二（岡治也）は遊びに出かけた。途中で魚つりのエサにされようとしていたカエルを助けた健二は、そのためにアンパン（茂木昌則）たちに追われることとなった。

**人間の歌シリーズ**
福島・夜10・00
風の町

八重が秋の居所をつきとめたことを知った忠は、秋のことを知らせたのが自分ではないことを伝えるため、秋の勤めるレストランへ走った。秋は真剣に話す忠の表情の中に、愛にも似たものを感じてしまった。

忠は、自分が中学生のころから秋を忘れずにきたことを打ち明けようとした。そして、かつて結婚に失敗した秋の過去を知りたいと思った。

**花はあしたに**
福島・夜9・00
育夫の助命

【育夫のために動き回るおてると子供の間にミゾが…】

宮田医院の家庭教師をしている勝（志垣太郎）が、宮田育夫（細川俊之）が殺人犯として死刑を宣告されたというニュースをもちかえった。驚いたおてる（岡田茉莉子）は早速、宮田医院を訪ねる。だが詳しい話は聞けなかった。そんなおり、倉内（菜塚旭）が偶然おてるの前に現れ、南方で育夫と同じ捕虜収容所にいたという彼から、育夫が捕虜虐待の罪を一身にかぶって死刑を宣せられたが、実は無実だという話を聞いた。

おてるは何としてでも育夫を助けようと心に決めておてるは上京して外務省復員局を訪ねる。G・H・Qを訪ねる。方面軍の参謀を鹿児島へ訪ね、さらに軍医部長を仙台に訪ねた。だが、どこでも良い返事はもらえなかった。旅費もなくなってきた。雪子（遠藤典子）の足の手術のためにとたくわえていた金を、おてるは一時流用した。例えためだとしても、できるだけの努力をしなければおてるの気持ちはおさまらなかった。だが、そんなおてるに雪子の目は冷たかった……。

## ききもの

**◆MUハイフォニック**
ラジオ福島・夜10・30
デオダート特集

今晩は「ツアラトウストラはかく語りき」のヒットで知られるデオダートの最新アルバムから、グレンミラー楽団で知られている「ムーンライト・セレナーデ」ほかを特集する。

デオダートの作品は比較的長い曲が多いが、それを少しも飽きさせないだけの迫力、聴く人を魅了する不思議な力を持っていると言われる。

曲はほかに、シューベルト作曲の「アベ・マリア」と、ライブ・レコードから「トロピア」の合わせて三曲。

## 今夜の番組

### NHKテレビ
☆印は白黒

6・05 あなたに挑戦
30 新八大伝
7・00 ニュース
30 スポットライト「埴輪の夢」藤岡博昭　谷内六郎
8・00 お国自慢にしひがし＜山形県寒河江市から＞村田英雄　桜田淳子　小鹿ミキ　戸川幸夫
9・00 参議院議員候補者経歴・政見放送＜全国区＞
10・00 ニュース▽ニュース解説
25 NHKコンサートホール　指揮＝ワルター・ウェラー
11・10 ニュース

### NHK教育
☆印は白黒

6・00☆スペイン語講座
30☆フルートとともに〝前奏曲〟ほか
7・00☆英語会話「忘れ物」
30☆中国語講座「靴下はありますか？」
8・00☆市民大学講座「都市と生活」～住みやすさとは何か～
9・00☆通信高校講座　生物Ⅰ「呼吸器とガス交換」
30☆通信高校講座　化学Ⅰ「液体と固体」
10・00☆通信高校講座　物理A「仕事とエネルギー」
30☆通信高校講座　地学「地かくの変動」
11・00☆たのしいフランス語

### 福島テレビ
☆印は白黒

6・00 FTVテレポート
7・00 仮面ライダーX
30 ケンにいちゃん「雨の日の出来事」
8・00 「ありがとう」京塚昌子　山岡久乃　石坂浩二　井上順　大和田伸也　研ナオコ　ほか
9・00 おしどり右京捕物車「殺（ころす）」中村敦夫　ジュディ・オング　前田吟　市原悦子ほか
10・00 「風の町」十朱幸代　原田芳雄　火野正平　望月真理子　奈良岡朋子　ほか
11・05 鬼警部アイアンサイド「よみがえる殺人鬼」

### 福島中央テレビ
☆印は白黒

6・00 0テスター
30 ニュース
7・00 クイズタイムショック
30 ナイター　「巨人―広島」＝中止の時＝7：30木曜スペシャル「ドリフターズですよ！前進前進また前進」松本めぐみ　大原麗子　酒井和歌子　ほか
9・00 花はあしたに「育夫の助命」岡田茉莉子　志垣太郎　細川俊之ほか
10・00 ねぎぼうずの唄「夫婦喧嘩第一号」江利チエミ　緒形拳　杉浦直樹
11・15 11PM「恐怖の対決／沖縄密席」

### NHK第1
1340KC

6・00 ニュースセンターから
25 じょうずな話し方
35 参議院議員候補者経歴放送＜全国区＞
50 参議院議員候補者経歴放送＜福島地方区＞
7・00 ニュース▽ニュース解説
25 ニュース特集
8・00 参議院議員候補者経歴・政見放送＜全国区＞
9・05 民謡北から南から～足八集～「津軽山唄」「麦まき唄」「玄如節」
10・20 若いこだま　春日八郎
11・05 夢のハーモニー「グランド・ホテル」「ラム・テール」　ほか

### NHK第2
1540KC

6・00 そろばん教室「5級のかけ算」
20 基礎英語
45 英語会話
7・00 カレンドトピックスN
15 続基礎英語
30 中学生の勉強室　理科
8・00 通信高校講座　英語A（1）～（3）
9・00 通信高校講座　世界史
20 通信高校講座　倫理・社会
40 通信高校講座　保健・体育
10・20 通信高校講座　数学Ⅰ
11・00 大学講座「英語」
20 中国語入門
40 フランス語入門

### ラジオ福島
1060KC

6・00 ニュースハイライト
25 ナイター「ヤクルト―中日」＝中止の時＝6：25ヒットヒットで歌謡曲7：00人気一番歌謡スターワイド
9・10 MUランデブー
20 ミュージック・トゥナイト
55 ニューボイスコーナー
10・00 ポップスNOW
30 MUハイフォニック＜デオダート特集＞ムーンライト・セレナーデトロピア　アベマリア
11・00 マイマイカンパニー
35 心の友
50 夜のファンタジー

### FM放送
☆印はステレオ

6・00 くらしの話題＜ディスクジョッキー＞
7・00 ニュース
15☆サウンド・オブ・ポップス　片想いと饗　シンプルマン　君へのことば　ランニング・ディア　君ともさよなら饗と君のブー
8・05☆FMコンサート＜ジャズ　フラッシュ＞〝ミス・ケイン〟〝ヘイ・ジョン〟　ほか
10・20☆邦楽百番　長唄「高尾懐梅」「五色の糸」
11・05 夜のしらべ
35 朗読「サハリン島」㉒


玄海屋　月西亭
平字南町　電74－9191

味わってみて下さい
◇豊富なメニューで皆様をお待ちしております
若いお二人のデートの場に　奥様方の憩いの場に　ビジネスでお忙しいあなたの商談の場に　お気軽にご利用下さいませ
◇ご宴会のプランは洋食で……4人様から70人様までの用意がございます
◇無料駐車券進呈……お車でお食事のときは隣の田町駐車場をご利用下さいませ
ウエートレス募集中
レストラン ブラジル
RESTAURANT BRASIL
営業時間 AM11:00～PM8:30
いわき市平・田町・並木通り／いわき民報ビル2F☎(74)2990

# 赤ちゃんの便秘

## 効果がある果汁

☆…実際に赤ちゃんが便秘しているかどうか、見きわめることはなかなか難しい…☆
☆…ものです。赤ちゃんはちょっとした環境の変化や体調の変化で、便秘をおこ…☆
☆…しがちです。原因さえつかめれば、すぐに治る場合がほとんどです。そこで…☆
☆…赤ちゃんが便秘になる原因と、手当てについてまとめてみました。…☆

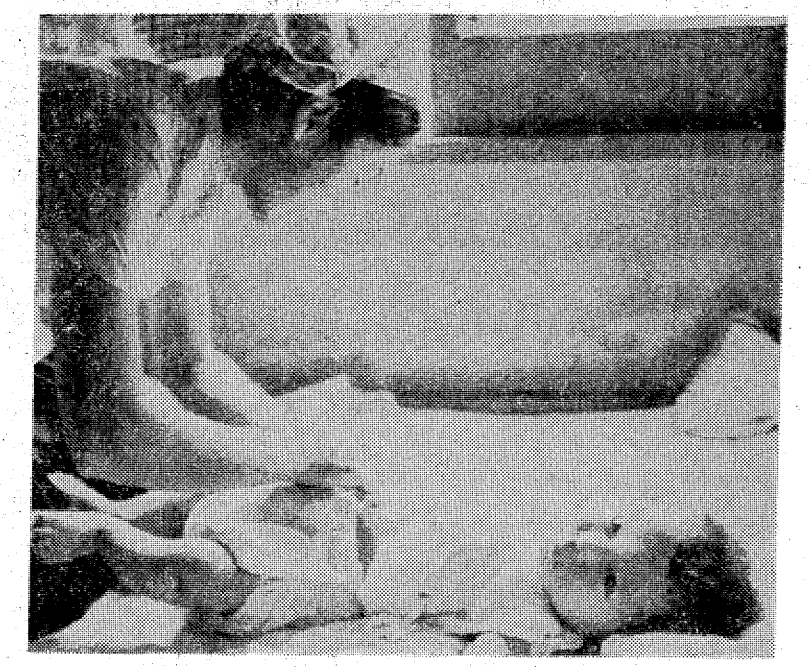

## 原因を早く見つけて

## 母乳不足に混合栄養を

便秘というと、とかく便の回数にこだわりがちですが、便の性質を見ることが大切です。便秘のときは細かく硬い、かわいた便になります。こういう便は出にくく、排便のとき痛むことがしばしばあります。

母乳を飲んでいる赤ちゃんで、便が三日もなく、四日目に自然に出た便がやわらかく、卵黄のようで悪臭もないというとき、赤ちゃんも元気で食欲など、いつもと変わりがなければ便秘ではありません。消化がよいために、便の回数が少なくなっているのです。

便秘はけ熱のあるとき(肛門に小さい傷があって、排便のとき痛む場合)病気のために腸の運動が鈍くなっている場合(薬、とくにカルシウムのとりすぎや、流腸の乱用などでも起こります。

特別の原因がなく、単に便秘するといった常習性の便秘がありますが、ありふれた便秘は大部分これに属しますが、母乳栄養児の便秘については、母乳が足りないか、飲み方が少ないことがいちばん多い原因です。

母乳不足は、体重の増え方や一回の授乳時間が長すぎる、よく泣くといったことで知ることができます。母乳が足りていても、赤ちゃんの飲む力が弱くないか、乳くびが短すぎないか、飲ませ方がへたでないかなども考えてみましょう。母乳不足のときは混合栄養とし、母乳が足りているのに便秘するときは、果汁を与えるか母乳を増量します。

みかん汁やトマト汁、りんご汁などをそのまま、もしくは水で二倍に薄めて適量の砂糖を入れ、一日の量を三十ccから、五十ccから、七十ccから、百ccからとだんだん増やし、毎日便通があるようになればその量をつづけます。気長に続ければ、かなりの効果を上げられます。

## 家庭婦人

## 子連れ旅行は慎重に

最近は、多くの企業で夏休みがあります。夏休みを利用して帰郷する人、避暑に出かける人と、旅行するチャンスが増えます。しかし、夏の旅行は疲れやすく、とくに乳幼児にはかなりの負担になります。

「子ども自身が旅をたのしいと思えるようになるのは、早くても二歳すぎてからで、二歳以下の赤ちゃんのためだけを考えるなら、やめた方がいい」と医者はいいます。ただ、空気のきれいな故郷で一週間すごせるのなら、それはそれで効果があります。

しかし、どうしても連れて行かなくてはならないこともありましょう。生後二週間たっていれば、飛行機にのせても大丈夫ですから、できれば飛行機を利用した方が、乳幼児のためです。列車の場合なら、冷房のついている特急かグリーン券をとっておきたいものです。マイカーなら、生後六カ月ぐらいまでは、柳ごうりのようなものを進行方向にタテに固定して、そこに寝かせる必要があります。もう少し大きくなれば、安全をさせたいものです。ただ、目的地まで時間がかかると疲れますので、注意しなければなりません。

子どもの服装は、着やすいことを第一に考えて、綿一〇〇%のTシャツなどいいでしょう。くつは運動ぐつがらくです。くつ下もめんで、日よけ帽子はツバが広いものがいいでしょう。

携行するものとして、赤ちゃんの場合は粉ミルク、かん詰めびん詰めのベビーフード、ミルクをとくための湯(四〇度ぐらい)を容器、それにおんぶヒモなど。

幼児の場合、好物のおべんとう、軽い菓子、水とう、ぬいぐるみ、絵本、おもちゃ、着がえ、おしぼり、ビニール袋も必要だ。

そのほか、カゼ薬、下痢どめ、アルコール綿、ほうたい、ばんそうこう、虫さされ、日やけ用のチンク油、健康保険証も持っていきたい。

このほか、幼児はなかなか元気で、列車内を走り回ったり、人込みのなかにもぐり込んだりする場合が多いので、注意の目は離せません。列車内で簡単に遊べるものや絵本などを持参して読んで聞かせることも一方法で、こどもに飽きさせないことです。またこどもは興奮し易いものですから、心を落ちつかせる工夫をしたり、窓外を見ながら、いろいろお話するのもよいでしょう。

◇

健康保険証

## 忘れずに携行を

### 余り疲れさせないように

ベルトを使用します。

三歳をすぎたら、旅に出て見聞きするものに対する反応もさかんになってきますし、自然に感まれたところで生活させるのは、健康増進にもつながるので、大いに旅

入れた魔法びん、かん切り、さじ、おむつ、おむつカバー、着がえ、よごれものを入れるビニール袋、ガーゼやタオルのおしぼり、カット綿にアルコールやほう酸水をしみこませたものをつめた密閉

◇

## 料理

### キャベツの調理

キャベツは煮ものや汁の実、漬けものなどにしますが、そのまま生で食べるのがいちばんおいしく、サラダ、つけ合わせなど和洋いずれにも向きます。買うときは、よくしまった重方の重いもの、葉の一部にべとつきのないものを選ぶこと。調理するとき、ことに生で食べる場合、葉を一枚一枚はがしてから、水道の水を出しっぱなしにして十分に振り洗いすることが大切。なお、刻んでからちょっと水にさらすとパリッとなります。

### 精肉を保存する

肉は切り身にすると表面積が広くなるので、空気にふれやすく、また汚れもつきやすいから、原則としては保存すべきではありません。やむをえず保存するときは、きちんと重ねてブロック状にし、フィルムできっちりつつんで、冷蔵庫の製氷室に入れます。それでも二〜三日が限度です。香辛料入りの調味料につけ込むか、みそ漬しにすれば十四日くらいはもちますが、味が悪くなりますから、七日くらいが限度と考えられます。なお、ひき肉の場合は一日が限度で、その日のうちに調理した方が安全です。

### 変わり桃山

サツマイモで作る簡単なお菓子。サツマイモ中くらいのもの二本は、蒸して熱いうちにつぶします。ていねいにつくるなら、手早く裏ごしします。そこへ砂糖半カップ、塩小さじ四分の三、卵黄二個、上新粉三分の一カップをよくまぜます。なめらかになったら、六個に丸めて表面にすじをつけます。好みで茶きんしぼりにしてもよいでしょう。

☆

人の和で企業が伸びる　ユニフォーム
白衣　作業服　事務服
ユニフォーム総合商社　株式会社 タムラ
いわき市内郷御厩町久世原(6号国道　共立病院前)電(26)2910

福島県知事 般 第47—7786号
建築・店舗室内装飾・設計施行
Sato Kenso　佐藤建装
いわき市平・七町目　電74—6527

写真　大型引き伸し　迫力が違います!
正映堂写真店
内郷駅前TEL・26—2068

お座敷をご利用ください
ご宴会に……ご会合に……ご家族連れでどうぞ……
香港仕込みの本格的な味!!
中国料理　鳳翔(ほうしょう)
平駅前(白銀町・高橋ビル)TEL・23—0251

6ツの個室があります
グループの会議・会食・ご商談
デートなどにご利用下さいませ
一室25名様までご利用できます
あなたのテーブルに
あなたの電話
本格的ビジネス喫茶
ルアール2
ティータイムスペシャル　15:00〜17:00
営業時間AM9:00—深夜1:00まで
平字田町　TEL・23—6811代

いわき木材住宅ローン株式会社　特約店
永大産業株式会社　特約店
快適な住まいづくりの資金プランに
住宅ローンをご利用ください
(くわしいことはお気軽にご相談ください)
一般建築材・新建材・住宅機器総合販売
東 渡辺木材株式会社
いわき市平中神谷字六本榎32
(三ツ矢大洋自動車学校隣)
TEL・34—3611

# 江戸時代の政治と生活 ㉑

## 七、政治の今昔

### (1) 名君忠順公とその臣岡部九郎兵衛

宝暦十一年襲れる追った十二月十一日の夜上田市の西方三里の山村夫神村に挙げられた一揆の烽火は、一夜にして信州上田藩全領の百姓を動員した。翌十二日明け方、所定の場所に勢ぞろいした百姓一万数千人の大群衆が、十八カ条の願書を掲げて上田城へと押し寄せ、大手門の木戸内に乱入し、勢の赴くところ、暴徒と化した百姓どもの巨大な勢力に完全に圧倒された。藩当局は、予想外の激化に周章狼敗する始末であった。藩当局は完敗し、大幅な譲歩をして農民を納得させ、上田騒動の終末を付けた。その際、国元の立役者が城代家老の岡部九郎兵衛であった。藩主松平伊賀守忠順（タダヨリ）公は、稀に見る名君であった。

## 命をかけた岡部の諫言に感ず

### 忠順公厳しく自己反省

次ぎに、宝暦十一年の上田藩惣百姓一揆にまつわる忠順公の名君ぶりと、岡田九郎兵衛の忠節を述べて見よう。

古語に「樹静かならんと欲すれども風枝をならし、月明らかならんと欲すれども浮雲ゆえて光を失う」とあるように、どんな明君でも、取り巻く家臣達の如何によっては領民に襲われたり、怨まれたりする。藩主忠順公の祖父忠周（タダチカ）公は明君中の明君で、よく領民を保護し、百姓を憐れむこと我が子の如く、領民はその徳を慕い、領内は大平無事であった。忠順公は祖父に似て儒学に通達し、武をよくし、まさに文武両道を備えた明君であったが、側近の影響か、それとも若気の至りか、よく鹿狩りをしては百姓に迷惑をかけ、また方々で川狩りなどをして百姓を困らせた。

都代家老岡部九郎兵衛これを見かねて曰く『おそれながら殿は儒教を深く学ばれ、慈悲をもって政治の根本としておられるハズなのに、最近ことの外殺生を好まれることは、仏教でいうなら、殺生は十悪のなかでも最上の罪であり、十善のなかでも放生が第一とされております。ですからどうか殺生をお止めになって、私の申し上げる心中を御賢察下され、下々百姓を憐みなさいますならば、それこそ天下泰平、武運長久の基と存じます』と諫言申し上げた。

**〝門出の盃〟交わし出発**

また岡部氏が国家老の重職にありながら、この一揆を静める第一線に立ち、危険を冒して解決に努力し、百姓の願いを聞いて御屋敷へも帰らず、直ちに夜七ッ時（午後四時から六時）江戸に向かって出発した。その際、岡部も百姓を救うべく生命をかけ、江戸表での首尾如何では〝今生の暇乞〟になるやも知れぬゆえ、門出の盃をしようと、惣百姓へお盃を下された。盃を貰った百姓どもは、豪勇で名高い、しかも国家老という身分の高い岡部氏の命をかけた真剣な態度に接して見送る者、見送られる者、袂の袖を絞らざる者はなかったという。遠い昔のことながら、今の政治を思う時うるわしい話ではあるまいか。

江戸表に着くと、岡部氏は直ちに主君に一部始終国元の状態を申し上げたところ、江戸家老達は国元の処置を不満として〝百姓ども相手にそんな憶病なことでは〟と震倒され、岡田は自害しようとしたところ、殿が岡部の悲愴な決意に動かされ、他の者を退け、岡部の話す通り処置することを約し、岡部に対し、御褒美として御太刀と御召の縮緬の御羽織を下された。

**不正の郡奉行ら七人全罷免**

以後忠順公は、この一揆に大いに感ずるところあり、御部屋女中三十六人のうち三十一人に暇を出し、殿様の遊芸諸道具は残らず打ち潰し、飼鳥三百五十羽、殿様秘蔵の鯉六四匹も総て放し、農民から不正の徴収に挙げられた郡奉行以下七人の役人を罷免した。ただ上意下達のみある封建時代に、農民達の苦しい状態を御賢察され、右のような厳しい自己反省をしたことは、唯々偉いと、いうほかりである。

（平中神谷字刈薮七四・いわき地方史研究会会員・志賀伝吉）

# 南ベトナムを訪問して（終）

## サイゴン 汚職と腐敗の街

### 独裁政権を恐れる住民

【建物には砲弾の跡さえ見える】

ひろがっている状態である。

わずか数日間滞在で感じたことも、数人のベトナム人に尋ねてみた。「このように貧富の差のある生活状態、腐敗した政治情勢を何とも思わないか」「今の政治体制がよいと思うか」と質問してみたが、悲しい顔をするだけで「イエス」とも「ノー」とも言わない。やはり物言えば、政治犯となる独裁政権をこわがっているようである。

またこの内紛が、いつまで続くかと聞いたら「百年たってもやっているだろう」と。「アメリカ、中国、ソ連の大国が干渉しなくなれば、ベトナムの自主独立ができる」と。

しかしサイゴン政府はアメリカの援助を利用し、臨時革命政府は中国、ソ連の援助を利用しているようでもある。吉田巌信師いわく「ベトナム戦争とかけてホワビン（和平）ととく。その心はホワビン（仮病）である」と。何とも不可思議な国である。

**治安の悪いサイゴン**

「交通違反をおかして警察官につかまり、千円のワイロで釈放」「十八歳で徴兵、戸籍をごまかすのに十万かけた」「激戦地からの配属替えに三十万使った」「警察官が夜の町で売春婦のあっせん」…このような例をあげたらきりがない。汚職…があらゆる層に浮かれ猫父の日の嬉巡り啼く　市川秋麗子

## しらさぎ会（第65回）

早春風邪は山に跳ね返る　佐藤　江村
くちびるに玉杯の歌草青む　大和田紫浪
春禽のいとなまぶし障子絶つ　伊藤寒山子
恋猫や篠つく雨を夜もすがら　水竹まさし
存分に事決め酌めり芋山椒　増井　義栄
汀ゆく胸春光を屈折し　水竹まさし
恋猫の庭わらわらとよぎりけり　増井　義栄
春一番屋根のトタンを鳴らし過ぐ　増井　義栄
うららかや遊びの果てに孫眠る　増井　義栄
この校今一日あれ夜の雨　日野　良太
強東風に浪の頭は吹きちぎれ　日野　良太
孕み猫安堵して啼く朧月　松本かつし
花に酔ひバスに酔ひつつ帰り来る　松本かつし
猫柳枝を突き継ぐ土堤長し　中村　羊児
地の底にうごめくがごとき猫の恋　中村　羊児
母も娘と踊り素足の揃ふなり　岡田　岳矢
口もたぐ逼迫は過ぎて枝の音　岡田　岳矢
猫の恋高きにありや鬼瓦　半谷　英二
風花の戸に、一触れて地の訛り　半谷　英二

## 山鳩短歌会作品集

①孫の拋りし餌が生みたる水紋に鯉群りて鱗ひらめかす　草野　牧笛
②有難き事よ師の家に思ひ出の花束の花活けられてあり　藤谷　恵雪
③忘れいし過去の断片浮かび出で愛然とすも夢よりさめて　吉田　節子
④いもりかと瞳こらせば山椒魚よごれの知らぬ水にさばしる　飛岡老紅女
⑤寒いうち温情うけたストーブも小春日和にうとましくなる　岡田　正爾
（口語歌）　中条　実
⑥白百合の出湯は澄みて吟行の語りも楽し心籠きなく　吉田　湖舟
⑦新婚の君等見送り肩の重荷おろして駅の長き階路む

【評】①さらに突っ込んだ観察が欲しい②可③四、五句目は転置したい④「さばしる」は要推敲⑤口語歌として面白い⑥下句は「心籠きなき語り楽しも」としたい⑦媒酌人の心境がわかる。（文武記）

愛犬の健康食　パターの香り
ドッグビット
犬には犬の食事が必要です
人間と犬とではカラダのしくみが
違い必要な栄養素が違います
ペットライン株式会社　福島県特約店
平銃砲火薬店
平・一町目8　TEL・74－9231

ヤングミセス・ミセスファッション
おしゃれの店　ちかうち
平　店・平和通り　電23－1611
日立店・鹿島町　電22－1216

江戸前　さかえ　栄寿し
二階にお座敷を用意しました
小宴会・ご商談にご利用ください
・出前敏速・駐車場あり・定休は第1・3月曜日
いわき市平字三倉55　☎23－3066

金融　信用・担保貸付け
ゴルフ会員券歓迎
三協商事
平・田町24　電23－9235

ブラザーミシン　各種工業用ミシン
シルバー編機　ブラザー編機
フランスベッド　■カタログ進呈■
渡辺ミシン商会
いわき市平・新川町（6号国道沿い）　電(74)3401番
（夜間）　電(74)3201　ミシンハイチバン

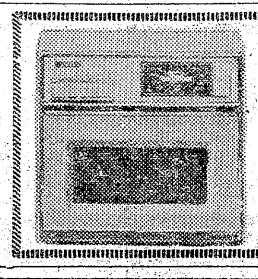

ナショナル　電子レンジ
エレックさん
74,800円から各種ございます
☆いわき信販加盟店
木田電気商会
平・銀座通りかど　電74－400

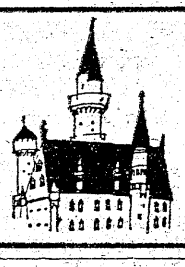

ピザ＆スパゲティもおいしい
イタリアン喫茶
San Marco
サン・マルコ
いわき市平大通り東邦銀行向　TEL・㉒0508

通産省認可（協）日本店装チェーン会員
店舗診断・企画・設計施工
特注催品・室内造作家具
株式会社　家具のスズキ（店装部）
店舗／いわき市平・松ヶ岡公園表入り口TEL・(74)3741
工場／いわき市好間町下好間字渋井TEL・(36)3246

格調の高さは自信をもたらします——
個性あるセンスの良い仕立て
夏の紳士服地
舶来ネクタイ
大平テーラー
いわき市平堂の前
〈福島信販加盟店〉
TEL・23－4029〈代表〉
ニイサンのヨーフク

産婦人科
中田医院
優生保護法指定医
●入院に応じます
女医　中田　幸子
いわき市平字材木町　電(74)三〇九七

精神科・神経科
松村総合病院付属
舞子浜病院
院長　水島　繁美
いわき市平藤間中学校前
電　平39－二〇五九（代）

気管食道科
耳鼻咽喉科
高柳医院
高柳博一
●入院随時
いわき市平駅前　(74)三八五六

●内科
●皮膚科
●放射線科
蓮沼医院
院長　蓮沼清夫
いわき市平字尼子町（旧尼子橋きわ）電(74)五五二六

産科・婦人科・麻酔科
山崎産婦人科医院
院長　山崎　正義
いわき市平谷川瀬（菱川橋東）　電(74)七八三二

精神科・神経科
財団法人
新田目病院
院長　新田目　五郎
本院　いわき市平字才槌小路　電(74)四三一七～八
分院　いわき市平上荒川字安草　電(74)四三一九

カメラ・アイ

# アユに釣られた？太公望

## 漁さっぱりの夏井川

七月一日は川魚の王様アユの解禁。手ぐすねひいていた太公望連はおっとりザオで夏井川、鮫川、木戸川へ…。だが雨天続きで水のにごりと低温のためにアユの動きがにぶく、ガラ、流し、とも釣りと天狗連の大奮戦もむなしく釣果はサッパリ。特に夏井川は漁協組が五～六月にかけ愛谷堰を中心に約千㌔のアユを放流したほか、天然もののの魚影も濃いと前評判は上々だった。いざフタをあけてみると月初めの月曜で悪天候と三重苦で、どこの釣り場も人影はまばら。それも魚のあたりが悪いとサッとあきらめ、マイカーで他の穴場や自宅へご帰還…。

やっと一尾、夢のアユを釣り上げた太公望氏「道具の消耗品やべんとう、入漁料、ガソリン代を計算すると、このアユ五千円ですよ。銀行にでもあずけますかね」と苦笑。しかし天候が回復して水が澄めば、魚影が濃いだけに夏井川で釣り果競争を楽しむのも夢ではなさそう。

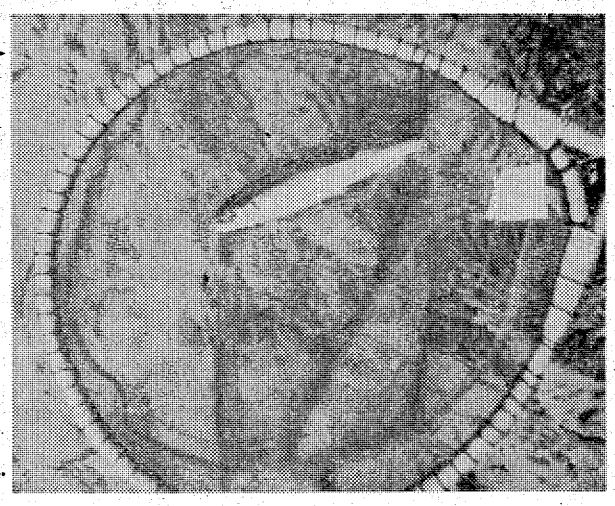

宝石？　やっと釣れた十二㌔のアユ　釣りの経費を入れるといっぴき五千円也と宝石並

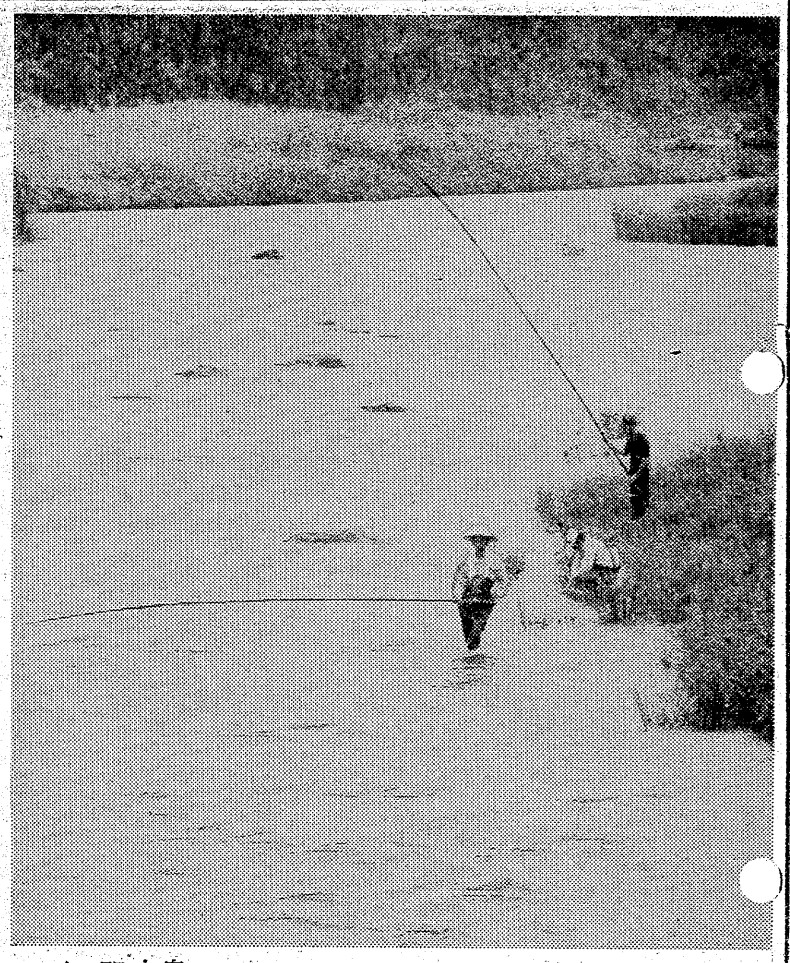

▲ 閑古鳥　例年は押すな押すなのアユ釣り銀座・小川中前の釣り場もガラアキのさびしさ

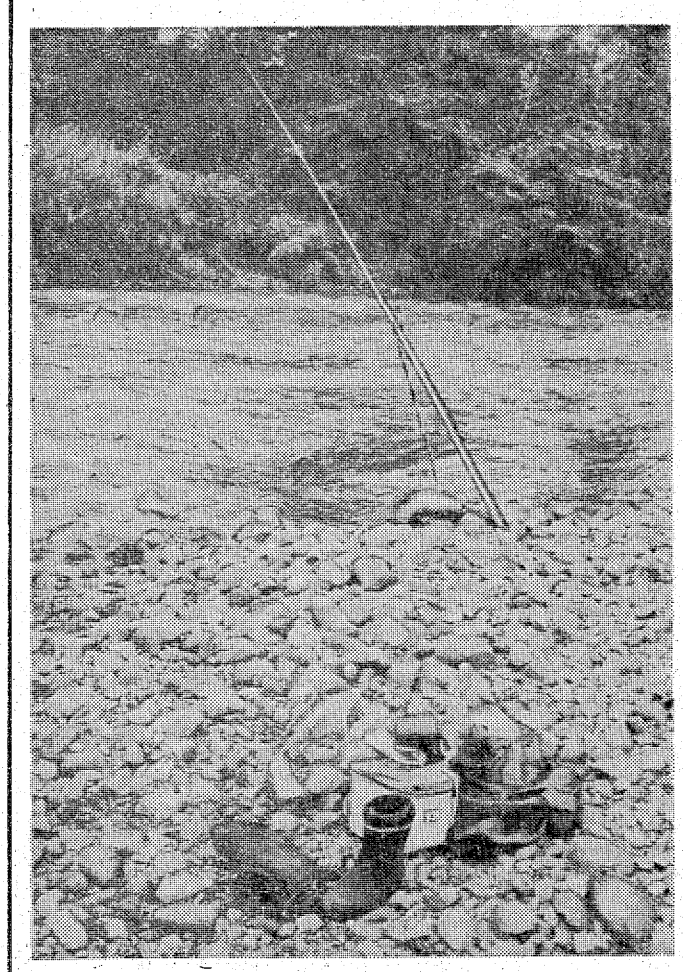

▲ ケセラセラ　道具いっさいを放り出して主は不在　アユ釣りはサオにまかせましたぞ

▲ 退却　アユに釣られた太公望氏〝しっぽ〟ならぬテグスを巻いて「もうだめや…」

▲ 重装備　ベンケイもどきに七ツ道具を背に釣り場を求めてウロウロ


旅館　秋山
いつでも おふろが わいてます
暖冷房バス・トイレ付き
平・下の町 ☎74－8868

純喫茶　センシュウ
お気軽にどうぞ
AM7:30～PM9:30
平・南町(草野ビル2F) ☎23－7765

文化住宅に夢を……
(お気軽にご相談ください)
一般建築材・各種建具材・新建材・アルミサッシ・軽量形鋼
株式会社 常磐平川木材
いわき市内郷御台境町　TEL・23－1147(代)1148

工場から直送の
生ビール毎日入荷
ビールの友
田舎だれ うなぎ蒲焼
揚げ出し 大えび天ぷら
若鳥 煮氷り
その他いろいろ
郷土酒亭 川政
大衆座席 炉ばた
植田町台町 電(23)三五二五代

■小座敷もございます
■ご宴会・ご商談にご利用下さい
※ご予算に応じます
割烹 谷口
平・二町目　電23－0208・0209

老人と子供を交通事故から守りましょう
〈電話〉
(74) 3071
(74) 8434
無線車
株式会社 平タクシー

6号駐車場
平駐車場
平中央駐車場
各指定駐車場完備
寿し処 千成(せんなり)
平(平利通り) 電(74)七七五四

最新の流行をアレンジする
福島信販加盟店
いわきテーラーズクラブ会員
注文洋服専門 大貝洋服店
平・月見町　TEL・(74)7672

コクヨ事務所スチール家具
藤森商会
平・かじ町 (23)二二九六

# 夏休み中の子供守る運動

## 交通事故、水難、シンナー

### みんなで「愛のひと声を」

夏休み中、子どもを事故から守ろうと「夏の子どもの事故防止運動」が一日から八月三十一日までの二カ月間、福島県、県教委、県警察本部、市町村などを中心に展開される。特に今年は交通事故、水の事故、花火の事故と三事故から子どもを守るほか、シンナー・ボンドなどから子どもを守ることを徹底させる。

運動は夏休み期間中、子どもが元気で明るく、事故のない生活を送るよう関係機関、団体及び県民すべてが積極的に協力し、地域ぐるみの運動を推進しようというもので、夏休み期間を中心に一日から八月三十一日までの二カ月間実施する。

運動目標は交通事故から子どもを守るでは、子どもの交通事故防止の強化や児童・生徒の正しい交通指導の強化、家庭での交通安全しつけの徹底をはかる。

水の事故防止では水泳指導を行うほか、海水浴場、キャンプ場などを巡回し特別指導を実施する。この巡回指導に加え、溺死危険個所（海・湖沼・河川・用水路など）の点検、分析などを行う。

花火事故防止については正しい使用法をテレビ、ラジオ、ポスター、壁新聞を使い指導広報する。

一方、シンナーやボンドは適正使用や適正販売の指導強化をはかると共に、乱用少年の補導強化、販売店の指導や取り締まりを行う。

悪い環境から子どもを守るでは、〝愛の一声運動〟を始め、白ポストの活用で〝三ない運動〟の推進と同時に、良書の普及を推進する。

## 連年優績カップが松本氏へ

### 東北郵政局では二人目

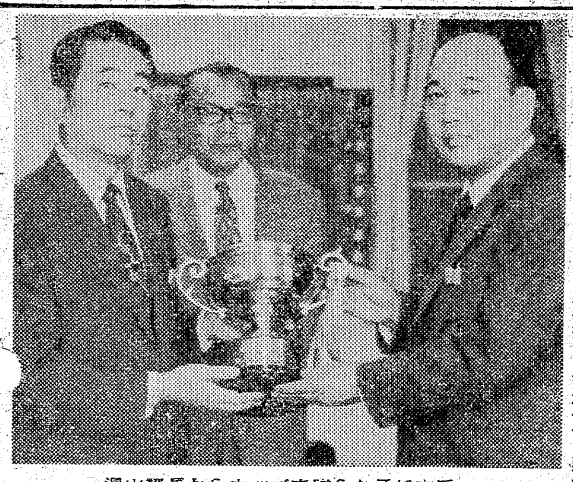

湯山課長からカップを贈られる松本氏
（右中央は小川平郵便局長）

いわき市好間町上好間字洞二五ノ八、田人町の荷路夫郵便局長松本義一氏（四七）は、四十三年度から五年連続して東北一位の貯金実績を上げたため、東北郵便局から連年優績カップが贈られることになり、三日正午から平郵便局長室で東北郵政局貯金部奨励課長湯山利夫氏から伝達された。東北では二人目の受賞。

松本氏は昭和二十五年十一月に好間局に入り、当時華やかだった炭鉱の好況の波に乗って、持ち前のねばりと努力、そして誠実さによって貯金募集の実績を上げ、二十六年に初めて郵政大臣から表彰されて以来、四十六年までの二十年間に十八回も郵政大臣から表彰されたほか、大蔵大臣から一回、貯金局長、東北郵政局長などの表彰歴を加えると、実に四十数回に及ぶ大ベテラン。平局貯金課主事今野鉄也氏と同伊藤美代治氏らと並んで、いわき市内の貯金三羽ガラスの一人だった。こうした実績をかわれて、昨年六月に荷路夫郵便局長に栄転し、現在では部下の指導に当たっている。

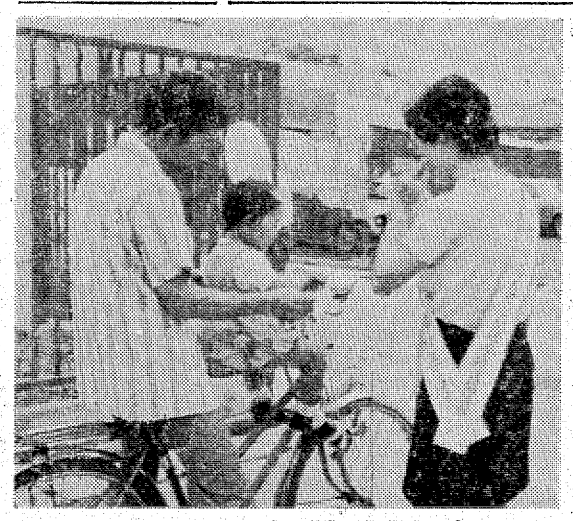

## 功労、功績者を表彰

### 少年愛連で25周年祝う

いわき市内郷愛護連盟の「創立三十五周年記念式典」は三十日午前十時から内郷公会堂で行われた。席上、同愛護連盟に功労、功績のあった山田武清氏など七人が大和田市長から表彰されたほか、同連盟会長から五十一団体、百二人に表彰状が贈られた。受賞者は次の通り。

▼市長感謝状＝山田武清　武井吉雄　馬目悦雄　矢吹由雄　川島武夫　根本ヒロ　藤野博男

▼愛連会長感謝状（団体）＝内郷青年会議所（佐藤実）内郷婦人会（鈴木きよ）市社会福祉事務所内郷事務所（森下繁雄）

▼愛連会長感謝状（個人）＝田辺くみ子　塚越弘平　菅本昇　保科広二　伊藤之久　鈴木栄　金成昭次　渡辺功　吉竹昭六　藤谷孝一　中村康三　宮本英雄

▼愛連会長感謝状＝愛連加盟単位子供会三十四団体

▼愛連会長表彰状＝遠藤貞司　松本定之　菅野一雄　石川栄広　先崎善一　土屋郷永　小塙貫　あき業常雄　佐久間章十弥　佐川次郎　林部武雄　斎藤貫志夫　日下部茂　本多武吉　三品正治　関口正夫　鈴木久義子　渡辺勝男　根本弥内　及川義一郎　篭口スイノ　鶴巻義夫　永井隆太郎　吉田明　矢内美三男　根本誠意　根本ミツイ　萩野谷光三　西奥行雄　遠藤照夫　片岡栄吉　矢吹喜　沢村久亀　片岡サタ　長田司郎　高萩凱　平田良暁　星野正昭　桑原高志　鈴木尚造

▼優良子供リーダー表彰＝高坂和伸　高橋美紀　根本旭）白水友情会（綱川弘隆　小坂千恵子）綴二区子供仲良会（関根智　長谷川純子）川平盛青会（高橋信睿　飛田重幸　川崎正二）綴東区仲好会（小塙直樹　加藤ひかり　斎藤司）高坂一区仲好会（坂下敦　菊地裕幸　宮沢正紀　鈴木敬子　橋本英子）高坂五区仲好会（新妻寿彦　斎藤千恵子　制野喜恵子）蛭子子供育成会（道山久喜　山岸文紀　根子睦子　小針友子　磯目忠幸）鬼ケ沢仲好会（谷中正　関英洋　佐藤清子）入山さくらんぼ会（北村正彦　廣原勝義）宮二区仲好会（日塔代美　斎藤綾子　小倉納洋子　須賀井文男　川口勝弘）桜井仲良会（片岡隆雄　松井勝巳　矢吹佳代子　渡辺純一）下綴仲好会（笹島功一　斎藤雄二　佐藤宏明　山崎智枝　大竹利江）立町子供育成会（野沢美樹也　内海洋子　浜尾信治　宮崎まさ子）

## 常磐でも棄権防止街頭啓発

### 婦人会員らが呼びかけ

明るい選挙推進協議会常磐支部委員会は二日から五日までの四日間、街頭啓発を始めた。

婦人会員四人、市職員二人が〝明るい選挙〟の白ダスキをかけ、午後三時半から天王崎郵便局前、フジコシ前などに立ち、通行人に【常磐でも〝投票してネ〟と街頭啓発運動】

## 上手な使い方時代

### 電力活用講習会に人気

東北電業会、福島県電力活用委員会主催、平地区高圧自家用電気施設者協会、東北電力福島支店後援の電力活用講習会は二日午後一時半から、東北電力いわき営業所会議室で開かれた。

高物価時代で六月一日から電力値上げになったのが反映、電気の上手な使い方をテーマにした講習会だけに関心も高く、関係者ら約百人が熱心に聴講した。講師は電力コンサルタントの松田敬七氏で①世界的インフレーション②省エネルギーの意義③産業構造の変革④生産性と電力消費⑤電力管理のあり方など事例を挙げて説明。また実施方法については具体的に例示したが、管理一つでかなりのロスをなくし電力の節減を図れることを再認識した。

続いて電気安全についていわき営業所松田配電課長から、事故例を挙げて死傷災害、爆発火災の恐ろしさを訴え、安全管理で事故の絶滅を期すよう呼びかけたが、対象者は各会社やビルの管理者だけに真剣な表情で聴き入り、質疑応答もあって午後四時半散会した。

## 湯本で水上安全講習会

いわき市常磐公民館と日本赤十字社共催による水上安全講習会は、十四日午前九時から湯本一小プールで開く。

## 下・中三坂で健康管理講座

県いわき農業改良普及所は十六日午前十時から三和町の下三坂公民館、午後一時半からは中三坂公民館で健康管理講座を行う。

講座では、同普及所が先に行った同地区の生活調査の結果を発表すると同時に、食生活をテーマに話す。

## 内郷地区健康相談

いわき市内郷支所は①四カ月以上の乳幼児（体重測定などの健康管理）②妊婦、産婦（保健管理）③家族計画④成人病（血圧測定、その他の疾病相談）について、次の日時、場所で健康相談を行う。

▼十八日（午前九時半～十一時半）＝掘坂部落公民館▼二十三日（同）＝御厩浄防組所▼二十四日（午後一時半～三時）＝蛭子老人会（瑞芳寺）▼二十六日（午前九時半～十一時半）＝立野浄防組所

## ヘイさん

8179　中島安男

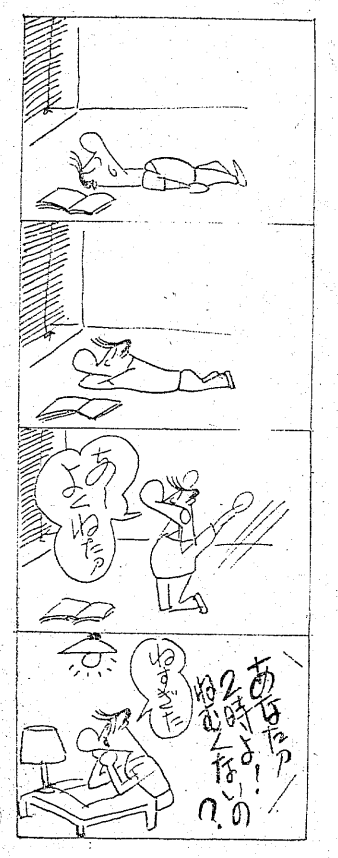


## くらし随筆

### 空気は無限か

人間は水がなくても5日間は生存できるが、空気なしでは5分とて生存することはできないであろう。

◇

このように生命（環境）を維持していく上に欠くことのできない空気は、大気汚染という公害現象によって、吸うものは限り有るものとなってしまう。

汚れた水は浄化して飲用に供することができるし、遠隔地からきれいな水をパイプで送ることもできるが、一度汚染された空気（自浄能を失ってしまったもの）は、これを浄化したり、遠隔地にあるきれいな空気を水道のごとくパイプで送り多くの人々に供給することは、技術的にも困難であろうし、たとえできたとしても莫大な金がかかり実現することはできないであろう。

空気に浄化能力がある間は心配ないが、汚染が進み、浄化能力がなくなってしまったならば、そのときこそ吸う空気はないのである。空気缶詰などは夢物語であろう。

『われわれにできることは、空気を汚さないようにすることである』。空気環境はみんなのものである。

だからみんなで汚さないように注意し、監視していかねばならない。

空気の汚染源者は興人であり、道義上許すことのできないものであることを忘れてはならない。

◇

大気の浄化能力を維持していくためには、地域環境容量を設定し、汚染源の排出量を制限して、その地域の汚染総量が環境基準をオーバーしないように、規制していくことが緊急の要務である。

（公害センター所長・小名浜）　光治郎　島貫

カバンはフクヤマ
平・2電㉔二三一七

ふとんのシオヤ
いわき市常磐湯本町
黄金町電㊷二四七四

ひな鳥・唐揚げ
湯本の島勝
湯本中央通り店電㊷三一五一代
湯本駅南店電㊸五五五五
駐車場完備

ペットカラ　テークセサリーマデ
（ラブリー10K・特売2,000円）
小鳥・金魚・犬・小動物・器具・薬品・フード
ワンワンホテル　美容室
総合ペットセンター　カワマタ
ヨーカドー前店☎23―9049・十五町目店☎23―7055
平・十五町目店―平・ヨーカドー前店―郡山店―藤沢店―米沢店

寝具専門
ふとんのスズキ
いわき市平・新川町　TEL・74―2422
（貸ふとん部　多量の貸ふとんを用意してあります）

ダンホット温泉器
ガス器具の平酸素

＊暖かいムードのあなたの談話室＊
スナックバー
営業時間PM5:30～11:00
平駅前（世界館ビル東隣）
☎74―4897
ブルール

普通特殊専門販売
浜通り唯一の修理工場
石城計量社
いわき市平谷川瀬字三十九町
電㉔3468・8059

# 木材倉庫会社を設立

## 外材専用の貯木場　県・民間が共同出資

県と木材関連業界は共同出資で、小名浜港に県下では初めての外材輸入専用の大規模な貯木場を建設することになり、五日県いわき合同庁舎で発起人会を開く。これは小名浜港における外材の円滑な輸入を図り、県内木材需給の安定化を目指すもので、八月を目途に新会社を発足させ、総工費約四億円を投じ、直ちに工事に取りかかり水中と陸上の貯木場などの施設をつくり、来年四月から営業を開始する。外材の年間取扱量は二十二万五千立方㍍を見込んでいる。

この新会社は県、県木材協同組合連合会、県外材輸入協同組合、小名浜合板、三菱製紙、小名浜海陸運送、三洋海運、福島臨海鉄道、磐城通運が共同出資して設立するもので名称は「小名浜木材倉庫」。資本金は三億五千万円。当初払込資金のうち、県が貯木場建設用地（小名浜中央工業団地の一角四・九六㌶）を現物出資の形で二億七百万円を出資し、残り一億円を民間で負担する。

同会社の計画によると木材専用ふ頭に隣接して貨物船から荷卸される外材を一時貯木する水中貯木場八万五千平方㍍、整理水面四万五千平方㍍、さらに隣接して陸上貯木場十三万平方㍍を造成する。また同ふ頭から約八百㍍離れた藤原川の隣接場所に配材を兼ねた陸上貯木場を造成する。

県内の木材需要は、住宅建設の著しい伸びと木材関連産業の生産拡大に伴い、ここ数年急激に上昇している。このため県内産の木材では需要に追いつけず、ソ連、カナダ、東南アジアなどから輸入しているが、輸入量はますます多くなっているのが現状。

これに対し、県内では一番整備されているはずの小名浜港に木材専用港がなく一般ふ頭を利用している。このため県は外材輸入量の増加に伴い一万㌧級の船が出入りできる木材専用港の建設をすすめていたが今年度中には完成する見通しなので、同会社の設立で小名浜港に陸揚げされる外材はいっそう増えよう。

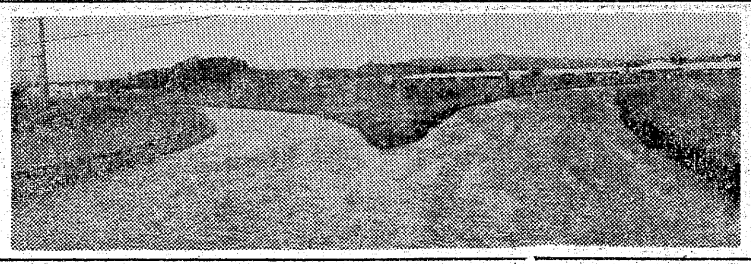

【外材の集配地となる藤原川合流点の中州】

## とばく暴力団員第二回公判

### 覚せい剤で追起訴も

地裁いわき支部水沢武人裁判官係りで審理がすすめられている、暴力団とばく開帳事件の被告、いわき市内郷綴町上馬場四五ノ二、住吉運合丸唐会北村一家幹部、とばく開帳など前科三犯、無職佐藤武昭(三七)、同市内郷高坂町台九九ノ二、同一家幹部、傷害など前科三犯、無職上津清美(三七)、同町桜井九二、同一家幹部、運転手宗方進(三五)、同市内郷綴町七区田一〇ノ二、日本源清田高木組幹部、鈴木貞美(四〇)の四人に対する第二回公判は四日午前開かれ、弁護人による証人尋問のあと、弁護人、検事から四被告へ最終質問が行われた。次回判決公判は十六日午前十時から。

なお、佐藤については覚せい剤取締法違反の容疑で追起訴された。起訴状によると佐藤は昨年十一月はじめに同市平字四町目三五、麻雀「チョンボ」で、茨城県水戸市堀町二一〇二、無職中沢彰(三二)から二回にわたってそれぞれ覚せい剤〇・六㌘を約二万五千円で買ったもの。

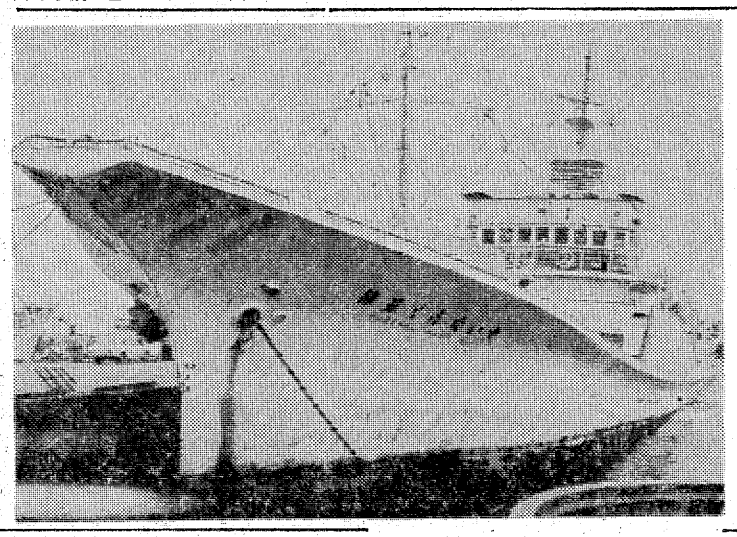

# 田人に「山の」家を新設

## 旧公民館　自炊、60人まで受付

いわき市初の〝山の家〟が開設される。いわき市教育委員会では市内小中学校の児童・生徒と共同生活の中から、健全育成をはかるため、いわき市田人町黒田字宮一、旧田人公民館に〝山の家〟を開設することになり、利用を呼びかけると共に、現在申し込みを受け付けている。この〝林間学校〟ともいえる山の家開設は水石山少年の家、豊間中の海浜学校に次ぐ第三の施設として、関係者から好評を得ている。

山の家は少年が自然に親しみ、動植物の観察学習をする機会を与え、団体行動や宿泊によって共同生活を通し、社会性を高め心身の健康と体力の増進をはかろうと開設される。

開設期間は小中学生の夏休み期間中の二十一日から八月二十五日までとなっており、収容人員は六十人。使用方法は原則として市内小中学校の児童・生徒と指導者で、一団体一泊二日となり、利用申し込み方法は生活日程表、参加者名簿を添え市教委に申し込む。なお、PTAや子ども会の場合は校長の証明書が必要だという。

一方、山の家には五十五畳敷き一室のほか、食堂を兼ねた調理室がある。スポーツなどに使用する運動場は田人中の体育館や校庭が開放され、設備は完全。しかし、寝具類や遊具などは利用者の方で準備し、食事も利用者の自炊となっている。

市内の施設は水石山少年の家、豊間中の海浜学校と二つの施設があり、現在は予約申し込みが相次ぎ、パンク状態となっていることから、小中学校やPTA、子供会などから第三の施設設置要求が多かった。

**勿来支所で三種混合接種**　いわき市勿来支所は五日午後一時半から三時まで、同支所で三種混合予防接種を行う。

**磐城地区民生委定例会**　いわき市磐城支所は五日午後一時半から三時まで、同支所で民生委員定例会を開く。

# 売り易い品だけ盗む

## 平の呉服盗難事件　賊はその道の専門家

三日未明にいわき市平字二町目五三、呉服商村田襄さん(三〇)方店舗から八百万円相当の反物が盗まれた事件を調べているいわき中央署は、犯人が付下小紋など高級品でさばきやすい反物百二十五点を選んでいることから、呉服を専門に荒らし回っている者のしわざとみている。

同署のこれまでの調べによると犯人は、同店舗東側の路地に面しているガラス戸のカギを、ドライバーのようなものでこじ開けて侵入、棚や壁際に重ねておいた反物のほか、たまたま帳場の引き出しに入れておいた、納税組合の現金五千円を盗んだ。

村田さんは店が終わると品物にフロシキをかけておくが、二階に寝起きしている義弟の国鉄職員鈴木日十志さん(三三)が、同日午前六時半階下に降りてみると、いつもの通りフロシキがかけられており変に思わなかったという。しかし襖の引き声が破られていることに気づき、同署に届け出た。

同署では付近の聴きこみを続けるなど犯人の行方を追っているが、近所の人の話だと、同日午前二時四十分ごろ、同店舗前から二、三人の話し声が聞かれたという。

**磐城支所で心配ごとの相談**　いわき市磐城支所は五日午前十時から午後三時まで、同支所で心配ごと相談を受け付ける。

# 超大型一本釣船が入港

## 小名浜の高値につられ

○…小名浜港にこのほど〝超大型〟の一本釣漁船がビンナガマグロ、カツオを満載して入港、水揚げした。

○…入港した超大型の漁船は神奈川県大洋漁業所属「第五くれない丸」（四五〇㌧）＝山本正伸船長・乗組員二十三人＝で、四百㌧以上の一本釣漁船が同港に入港したのは今年になって初めて。普通一本釣漁船は二～三百㌧だから極だって大きい。

【第五くれない丸の巨体】

○…同船は一カ月前川崎港を出港、ミッドウェー海域でビンナガマグロ二百㌧、カツオ五百㌧を釣り、一週間かかって小名浜港に運搬、水揚げに二日間もかかったほどで、水揚げ高は五千四百万円ナリ。

普通なら隣岡県の鮫津港に水揚げするのだが、小名浜港の方が値が良いと無線で知り回航したといっている。

○…なお同船は三日午後、母港に向け小名浜港を出港した。

# 記憶喪失者は宮城県のひと

## 父親がかけつけて確認

【昨報】「私は誰でしょう」と身元不明の記憶喪失者が二十八日、いわき中央署に保護され、現在市社会福祉事務所を通じ、いわき市内郷の長橋病院に収容されているが、四日午後一時半、かけつけた父親が確認し、身元がはっきりした。

この記憶喪失者は宮城県柴田郡柴田町大字二渡三の一九、石井弘さん(三七)で、父親の唯雄さんが確認した。

唯雄さんの話によると、弘さんが家を飛び出した理由はわからないが、これまでにも時々飛び出すことがあったという。

# 九面でガケ崩れ民宿つぶす

長雨の続く三日午後六時ごろ、いわき市勿来町九面九浦町七六（

## 交通事故

| | 発生 | 死者 | 傷者 |
|---|---|---|---|
| いわき中央署 | 5件 | 0 | 12人 |
| 〃東署 | 1件 | 0 | 1人 |
| 〃南署 | 0 | 0 | 0 |

（3日・県警交通企画課調べ）

勿来海水浴場そば）、魚行商兼民宿業小松ミヨノさん(六四)＝二階建て百三十平方㍍の高さ四㍍の裏山が崩れ、長さ三・三㍍、厚さ四十㌢の岩石や土砂など五㌧が落ちて台所をつぶした。

幸い家族四人は居間の方で夕食中で全員無事だった。

長雨で地盤がゆるみ、ガケ崩れになったものとみている。

**勿来で狩猟講習会**　県いわき林業事務所は五日午前九時から勿来市民会館で狩猟講習会を行う。

講習では①銃刀法火薬取締法②狩猟関係法規③鳥獣判別法などについて指導する。

**勿来地区健康相談**　いわき市勿来支所は五日、午前九時半から十一時半まで安良町社務所で、また午後一時から三時まで須賀公民館で、それぞれ衛生教育、健康相談を受け付ける。

**小川中で血圧測定**　五日午前九時から正午まで、小川中で血圧測定を行う。

**鹿島地区健康相談**　いわき市磐城支所は五日午後一時から二時半まで、鹿島南公民館で衛生教育、健康相談を受け付ける。

**小川地区健康相談**　五日午後一時から三時まで、三島公民館で衛生教育、健康相談を受け付ける。

**小川中で血圧測定**　いわき市小川支所は五日午前九時半から正午まで、小川中で血圧測定を行う。

**磐城地区日脳接種**　いわき市磐城支所は五日午後一時から二時半まで、同支所で日本脳炎予防接種を行う。

**小川地区健康相談**　いわき市小川支所は五日午後一時から三時まで、三島公民館で衛生教育、健康相談を受け付ける。

**花柳登輝和氏**（花柳流日本舞踊師匠・若松初子）竹林病院入院中、三日午後五時四十分に急性腹膜炎で死去、四十四歳。葬儀は六日正午、いわき市小名浜字下明神町三〇の自宅出棺で行う。喪主は春樹氏。

小名浜で花柳流道場を開いて二十五年間、花柳登代蔵門下の逸材。

●平駅から徒歩2分●
江戸前・小料理　みしま寿し
いわき市平字田町　電(74)2915

●平駅から車で10分●
郊外和洋レストラン　みしま城
いわき市好間町大利　電(36)3636

揚げたての天ぷらをひとつずつ供する……
・天ぷら御定食
・天ぷら
・お好み天ぷら
・天どん
≪午前11時～午後10時≫
本格派の舌ざわり
天ぷら　天山
≪マルサビル1階≫
平駅前　TEL・(74)3820

新築2周年記念大廉売
※総力をあげて良さ　安さを一堂に集めて大公開!!
家具のマルミヤ
いわき市内郷☎26―3544代

江戸前ずしの美味しい季節になりました
七浜料理　一五〇〇円　うなぎ　かばやき
江戸川紅小路店
いわき市平字二町目紅小路　電(23)二七二七

瀬戸の花嫁衣裳でお嫁入り
清潔な貸衣裳
こまやかな心づくしで奉仕する
瀬戸商会
いわき市内郷御厩町久世原
電(26)2009・3320

髪の毛が気になる方に
高級発毛促進剤
ヘヤークロン
いちだんと効き目が増した

75ミリ入　1,800円
150ミリ入　3,000円
理・美容器具総合センター
有限会社　よしみ商事
平・尼子町2の5　TEL・(74)8466

## 読者の声

### 市職員の通報で漏水を修理

内郷　新妻　徳寿

雨に濡れた緑の色が美しく、通勤の道すがら生けがきの家口を楽しい思いでながめられる今日このごろですが、それにもまして美しい話題を一つ。

ある日、私の職場に電話があり〝あなたの自宅の水道が漏水しています。点検してその結果をお知らせ願います〟と市水道内郷支所勤務の山崎さんから連絡がありました。さっそく自宅内外の水道蛇口周辺を点検しましたが、全く漏水している様子もないので、専門の業者に依頼してみてもらったら、変手の表土地下五十㌢の配管接続部からかなりの漏水が発見されました。

すぐに修理することができましたが、全然しろうと目では漏水の状況が見られず、よく発見できたと思う位でした。これをいち早く発見されたのが山崎さんです。検針ですぐわかるその感の良さと、利用者に対して少しでも浪費を防ぎ、使用料金の負担をかけまいとするその誠意の現れであり、また自己の職に徹した責任感がそうさせたものでしょう。

この漏水が知らされなかったら、使用料金は支払わなければなりませんし、いつまで続いていたか知れません。水道料金のことは別としても、このように積極的に市民に通報する心温まる誠意と親切に深く敬意を表します。関係上司の方にも重ねてお礼を申しあげます。

（会社員・52歳）

### 駐車禁止区域の設定を望む

常磐　O　生

青空路上駐車についてひとこと。常磐地内の旧国道、金刀比羅神社以南の路上駐車が夜も昼も両側に目立っています。ますます住宅が増加するのに比例して駐車の数も多くなり、通勤通学者や歩行者、車は、危険なカーブに駐車している車を避けての通行で、いつも困難を感じています。

再度警察の係官にお願いしていますが、標識資材が不足のために駐車禁止にすることができないと地区の人達は話していますが、みんなの安全通行のためにも、一日も早く実行に移されるよう願っています。

（老主婦・下湯長谷町居住）

読者の声投稿規定▽住所・氏名・年齢・職業明記▽字数六百字以内▽原稿は返しません

### きょうのことば

青春は失錯　成年は苦汁　老年は悔悟だ

ディスレーリ（イギリスの政治家）

## 宇田さん平一中二年連続金賞

### 海の記念日作文入賞者

いわき市は二十日の第三十四回海の記念日行事のひとつとして、市内の中学生から記念作文を募ったところ、二十五校二百三十七点の応募があり、市教育委員会で審査した結果、金賞に平一中、宇田泰子さん（三年連続）、小名浜一中の高尾理恵さんなど次の入賞者を決定した。

二十日午前十時半から、小名浜魚市場会議室で開く海の記念日祝賀式の席上、作文入賞者の表彰式を行う。

▼金賞＝「私の心に生きる海」平一　宇田泰子、「海と私と船旅と」小名浜一　高尾理恵▼銀賞＝「夕と灯台」江名　大掘薫、「泣いていた海」小名浜二　峰岸一夫、「海に思う」湯本一　松村栄子▼銅賞＝「テトラポットと海」平一　佐藤絵利子、「海の記念日」平二　志賀道晴、「海洋開発」小名浜二　伊東則彦、「海は見つめてる」平三　佐藤勢子、「わたしの町」江名　高木裕子▼佳作＝佐伯美幸（平一）但木公子（同）石黒貴子（平二）樋谷田聰（同）熊谷真美（平三）久田永子（草野）鈴木真理子（豊間）長谷川敦子（内郷一）加藤歌重（同）澄川日呂美（内郷二）原田節子（湯本二）本間直美（小名浜一）白田啓子（江名）中山久美子（同）村田彩子（植田）右郷岡由加里（四倉）大和田郁子（同）小玉洋子（同）桑原直子（上遠野）佐竹和子（貝泊）

## 求人案内

2日現在　平職安調べ

【県外】◇男子▽製造工（製糖）3　東京　18～24歳　六万八千～八万八千五百円▽同（重工業）4　木更津　18～40歳　八万九千八百～十四万六千円▽同（菓子）3　東京・埼玉　18～55歳　八万二千五百～九万五百円▽製鋼工5　千葉　18～45歳　七万六千～九万七百円▽クリーニング工2　東京　17～50歳　四万八千～八万円▽成型工3　千葉　18～35歳　七万四千～十万二千三百円▽製造工（自動車）5　藤沢　18～48歳　六万八千～十万五千円▽警備員1　川越　45～60歳　七万五千～八万円▽電工3　東京　16～20歳　五万～六万五千円

◇女子▽調理人（製糖）1　東京　18～23歳　六万五千七百～七万一千百円▽事務員2　同　18～21歳　六万八千～七万五千八百円▽包装工（食品）1　川崎　18～50歳　五万八千三百～五万九千四百円▽応接員（保養所）3　箱根　18～30歳　五万四千～六万四千円▽組立工（弱電）8　横浜　18～22歳　六万八千～七万一千円▽包装工（菓子）3　東京・埼玉　18～50歳　七万六千～八万六百円▽炊事婦1　茅ヶ崎　15～40歳　五万三千～六万　四百円

## あすの運勢

小川石渕

七月五日（金・友引）

【1月生】自分勝手な言動は結果悪くする、周囲と協調はかれ

【2月生】当たって砕ける勇気が必要、消極的では進展しない

【3月生】待てば海路の日和がある、あせらずじっくりやろう

【4月生】運気が低調で手違いが生じやすい、慎重さ忘れるな

【5月生】苦労も徐々に解消する、信念持って最後までやろう

【6月生】何かと骨が折れやすい、だが努力続けて成果あがる

【7月生】自信のないことに手を出すな、今は控えめが結果吉

【8月生】身辺に何かと変化が起こりやすい、冷静に対処せよ

【9月生】多少の不安あるが情勢は悪くない、積極的に出よう

【10月生】自分本位は周囲に敵をつくる、周囲と協調し結果吉

【11月生】いかに急いでも進展はおそい、じっくり取り組もう

【12月生】情勢は心配するほど悪くない、自信持って行動せよ

## 市況

### 魚類

四日朝の小名浜港は巻網のカツオ、キワダ、釣りビンナガが好漁。

【小名浜港】巻網船二カ統百十ト　一本釣船一隻四十ト　小舟三十五隻

▼カツオ　七万㌔　二五〇～二二　▼キメジ・ダルマ　二千㌔　二五〇～一八〇▼スズキ　二百㌔　一一〇～五〇▼キワダ・バチ四万㌔▼冷凍ビンナガ　十五万㌔　水揚げ中

【江名港】水揚げなし

【中之作港】一本釣船二隻四十ト　三百㌔

▼カツオ　四万千三百㌔　三〇〇～一五〇（次品）一六二～一二二

### 野菜

▼白菜五〇～三〇▼ニンジン七〇～三〇▼ゴボウ二七〇～一〇〇▼ネギ八〇～四〇▼玉ネギ五〇～二〇▼キュウリ一一〇～二〇▼ナス二三～三五～一〇▼キャベツ一五〇▼キャベツ六〇～二〇▼ササギ六五～一〇〇▼サヤマメ四〇～二〇〇▼カボチャ一一～四〇▼トマト一一～三〇▼ピーマン五～三〇▼モヤシ二五▼シイタケ七～五〇〇▼根ショウガ三～一二五（以上㌔）▼大根七～三〇（本）▼ホウレン草一～〇～三〇▼菜類四～二〇▼ニラ三～二～二〇▼ミツバ三五～二〇▼葉ショウガ六五～五五▼春菊二五～一〇（以上束）▼玉子一六～二二（コ）

### 果物

▼リンゴ二五～一八〇▼サクランボ二五～一八〇▼モモ二八～一五〇▼ウメ三五～一五〇▼スイカ八～五〇▼バナナ一三～二二〇▼メロン二二～一五〇（以上㌔）▼イチゴ二二～四〇（カップ）

（丸平青果市場調べ）

## みんぽう映画案内

※【平】

☆ひかり座（五・二五）エスピオナージ（七・二五）さらばバルデス（↓8日）

☆聚楽館（五・二五）マッキントッシュの男（七・一〇）OK牧場の決闘（↓15日）

☆平東映（七・四八）色情トルコ日記（九・一四）唐獅子警察（↓9日）

☆平東宝（五・二〇）女ドラゴン・血闘の館（六・四五）だましの仁義（八・一〇）荒野のドラゴン（↓5日）

☆アポロ座（四・四五）大沈没（六・一七）ハンマー（↓8日）

☆名画座（六・一五）母恋星（↓5日）

☆平ロマン劇場（五・五〇）金髪狩り（六・五五）個人授業（八・〇〇）卓のチョンチョン（↓9日）

※【常磐】

☆三函座　実録安藤組　四畳半忍びの肌　女子大生・偽処女（↓9日）

※【小名浜】

☆国際　猟奇性犯罪秘録　処女絶叫・恥戯　暴行痴情集団（↓9日）

☆磐城座　ザ・ゴキブリ　三、〇〇〇キロの罠　高校生無頼控（↓9日）

☆金星座　仁義なき戦い第一部・第二部大会（↓11日）

☆銀星座　大砂塵の男　白熱（↓5日）

※【植田】

☆うえだ館　グアム島珍道中　朝やけの詩（↓9日）

☆中央館　色欲の罠　恍惚の花弁　情事は昼飯時（↓9日）

☆菊多館　暴力街　殺人拳2（↓9日）


いわき民報案内広告

◎…一ダン四行　一、二〇〇円
◎…同一広告五回以上掲載は一割引き
◎…お申し込み、お問い合わせは本社営業局広告部
電㉓一六六六代＝支社、支局、いわきPRセンター＝電㉓〇六九〇＝へ

家屋

アパート▽四畳半四畳半台所日照良▽賃八千円▽場所＝平字鎌田町・中央▽連絡先＝電㉔二二九不在の時㉔七九七二

貸家　新築一戸建て三間▽台所バストイレ付き▽場所＝平久世原団地▽賃一万五千日照良▽連絡先＝電㉒三四九四夜6時後

貸家　浴室、トイレ付き▽日当たり環境良▽場所＝平二小ワキ▽連絡先＝電㉔六四六九

募集

新築マンション▽平駅五分▽セット洋服ダンス付▽水洗トイレバス▽駐車可▽電㉓〇五一五

パート女子店員募集▽夜間＝午後6時から10時勤務▽年齢不問▽委細面談▽平字三倉『栄寿し』電㉓三三五七

チリ　紙交換運転手▽日収六千円以上確実▽初心者歓迎▽親切指導▽平・6号線新舞子入口坂本商店電㉞四四一一・二三七〇

自分の実力を発揮したい方・何かを求め努力する方・業界最高を求め躍進する仙昭いわき　平・赤沼入り口▽㉞四七三八

七千円▽チリ交運転者募集▽福島故紙回収センター・マルイチ▽内郷貨物駅前▽午後一時～八時まで営業▽電㉓六五七七

女子　店員募集▽二名▽パートも可▽勤務＝午後5時から10時▽委細面談▽平・白銀町10小鉢『幸平』

世界のコーヒー・ブルボン
新舞子海岸通り赤い屋根・電㉔二四八九　宮崎商事

管理員募集
ビル要員

◎職種
・設備管理係（電気・ボイラー・冷凍機）　若干名
・警備係　若干名
◎年齢　六〇歳くらいまで
◎給与　六万円～一〇万円
◎勤務先・警磐城共立病院
・福島県いわき合同庁舎
・〃　平保健所
◎連絡先　いわきビル設備管理センター株式会社
電三一五三八〇
いわき市四倉町字六丁目一六〇（鉱気館内）

矢ヶ崎犬猫病院
平豊田・寿金沢交差点かど
TEL・74－4465

無線免許取得講習会
種別　特殊乙無線技術士
日時　7月22～29日午前9時～午後4時
場所　いわき市小名浜　磐城市民会館
受講料　15,000円　定員20名次第締め切り
申し込み方法　はがきに住所　氏名　勤務先を記入下記へ郵送のこと
〒973いわき市内郷高坂町1丁目106電㉖1927
有限会社　綜合通信メンテナス

募集
女性　10名
◆給3,000円～5,000円（外歩合）経験者実力ある方はどんどん給料上げます
◆アルバイト可（経験不要）若いあなたのエネルギーをぶつけてみませんか
◆帰りは車で送ります・衣装はお貸しします
◆詳しい事は5時から面談にて
歌声バー　海賊船　電昼㉖1332 夜㉔4847
平・田町　たまち美容室二階

免許番号　福島県知事（1）第742号
住宅建材不動産総合商社
東北通商株式会社
いわき市泉町滝尻字泉町123
電56－5467・5468

| | | | |
|---|---|---|---|
| 売地 | 鹿島町御代 3・3平方㍍6万 | 991平方㍍ 300坪 | 店舗向 鹿島街道面 （仲介） |
| 売地 | 小名浜島 3・3平方㍍4・14万 | 991平方㍍ 300坪 | 工場向 埋立済12㍍公道面 （仲介） |
| 売地 | 平新舞子 3・3平方㍍2.5万 | 1551平方㍍ 470坪 | 松並木わき景勝地 雑種地 （仲介） |

目の前で写真が出来上がります！
心ときめく ポラロイドカメラ
カラー1分、白黒なら30秒。ポラロイドカメラは写したその場で写真が見られます。
※カラーを安く写すなら　カラーパック80　10,000円
お手軽な白黒専用　ZIP（ジップ）4,900円
茂木カメラ店
平・三町目（平和通り）　電74－3092

きもの帯
三井呉服店
平・三町目　電二三－〇二三代

不動産の鑑定評価
赤塚不動産鑑定士事務所
いわき市平字杉平三一
赤塚経理事務所内
TEL・㉓二四〇五

使いやすい学習機器エコールと教科書に合った教材使用の教室
エコール教室
（学習機¥39,800教材¥16,500から月賦可）
小2～中3（国・数・英・理・社・算）
月～土3:00PM～6:00PM入学随時
平駅前東一番通り石島公民館23－4001

看護婦・家政婦の求人、求職は
（平）74－2307へ
労働大臣認可
平看護婦家政婦紹介所
いわき市平字南町76

免許番号　福島県知事（3）第43号
建設業県知事（般－48）第（2825）号
東北土地開発株式会社
いわき支店　平字白銀町
電23－1188・1189・2677

建て売り内郷高坂町
土地251平方㍍（76坪）建物231平方㍍（69坪）総額1・000万
築5年・2階建て環境抜群　仲介

| | | | |
|---|---|---|---|
| 売地 | 好間町中好間 3・3平方㍍5.1万 | 198平方㍍（60坪） | 住宅最高 国道至近 仲介 |
| 売地 | 平北白土 3・3平方㍍8・5万 | 661平方㍍（200坪） | 即建可 下川原停歩3分 仲介 |

クラブ　ナイト＆ディ
近日オープン
よりぬきの美女100名のホステス陣があなたをお待ちしております
クラブ　ナイト＆ディ
いわき市平字五町目23
連絡所・TEL（代）22－0357

免許番号　福島県知事（1）489号
常洋商事株式会社
いわき市内郷御厨町夏下　電㉖2003

| | | |
|---|---|---|
| 売地 | 内郷高野町　宅地三九九平方㍍（一二一坪）三・三平方㍍二万三千円 | 社有 |
| 売地 | 好間町大利字向山　宅地二六六平方㍍（八〇・五坪）三・三平方㍍二万五千円 | 社有 |
| 売地 | 勿来町白米　宅地二五八平方㍍（七八・二二坪）三・三平方㍍三万円 | 社有 |
| 売地 | 内郷御台境町鶴巻　宅地二六四平方㍍（八〇坪）三・三平方㍍六万五千円 | 社有 |

各種ご宴会にはご利用ください
宴会場の　酒喜庵
いわき市平・銀座　電㉔四四三一～㉓三四〇二