夕刊
いわき民報
いわき市平字田町63ノ7
いわき民報社
◎振替口座（郡山）4028
本社 0246 ㉓1666
小名浜支社 0246 ㉓3560
常磐支局 0246 ㉓2380
勿来支局 0246(6)2002

各種スポーツ
ウエア取りそろえてます

タイラ運動具店
平・田町並木通り103 TEL㉓4508

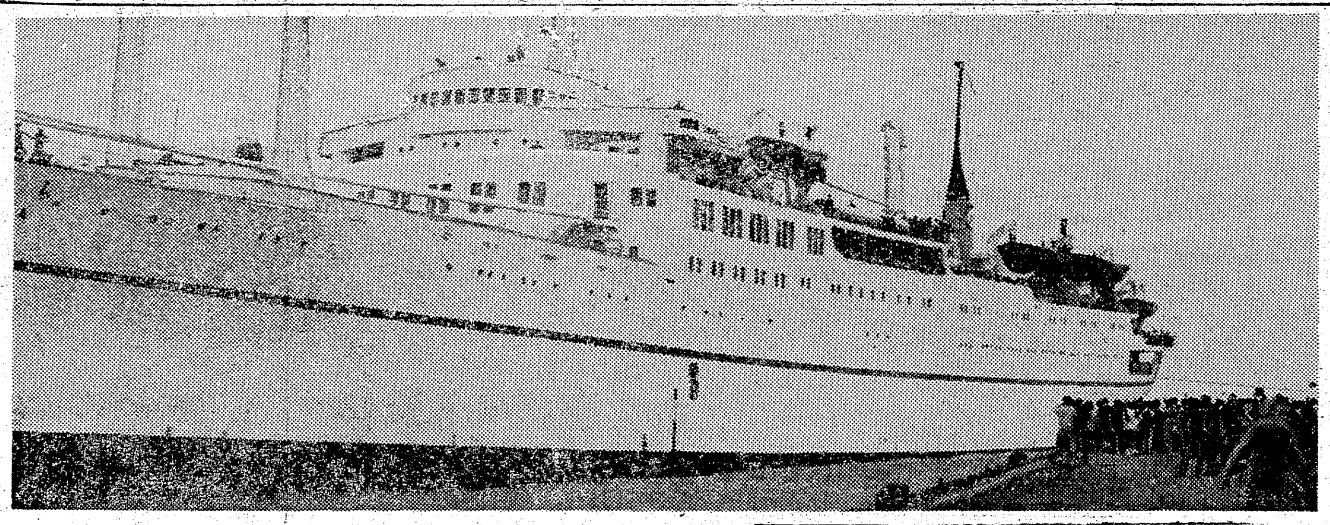

高野 中ノ湯

かつての疎開児が同窓会

13人が「第二の故郷」へ

東京の東中野国民学校

いわきは第二のふるさとだ。二十九年前の、戦時中に疎開していた東京都中野区の旧東中野国民学校（三十一年廃校）の出身者十三人と担任だった先生一人の計十三人が二十二日、当時お世話になったいわき市内郷高野町道伝の温泉旅館「中ノ湯」に集まり同窓会を開いた。「よく登った高野富士、川、そして旅館前の沼、記念写真を撮った後ろの桜の木など昔のままだ。お世話になった思い出がひとつひとつまぶたに浮かんでくる」と感激に胸を詰まらせていた。

この一行は、発起人となった東京都中野区東中野、会社員柴田八郎さん(ぎ)ら十三人と、当時担任教師で、現在福島市森合町に住む小田内利（とし）さん(ぎ)＝旧姓・峰＝の〝峰学級生〟たち。峰学級生たちは十九年八月から二十年六月までの十カ月間、中ノ湯に疎開していた三年生から六年生までの男子約百五十人のうち、最年少組の三年生。発起人となった柴崎さんが「中野区史」などをもとに調べたところ、男子は中ノ湯に疎開したが、女子は数キロ離れた入ノ湯に疎開した。やはり人数は約百五十人だったという。

柴崎さんらは最年少組の三年生で、担任は「峰」という姓の女の先生で、三十九人（記念写真からの判断）の面倒をみていた。そして、親元を離れて寂しさと不便な生活がつらく、特に配給された食料だけではとてもたりず、空腹には泣いたそうだ。しかし、先生と一緒に付近の農家をまわり、地区民達の温かい心、親切によってようやく満足できる生活を送っていた。

「みんなでもう一度あのころを思い出そう」と、十年前から柴崎さんらが当時の名簿を探した。母校は二十一年で廃校となって手がかりはない。「峰先生」もその後退職して、行方はわからずじまい。

そうした中で今年一月、中野区教委や当時のPTAの尽力で、峰先生の居住がやっとわかった。先生は結婚して「小田内」と姓が変わって福島市森合町に住んでいた。今度は仲間探しだ。色あせた写真を手に、思い出をたどりながら、区役所の戸籍などで三十九人のうち二十一人まで消息をつかみ、今回の思い出の地での同窓会にこぎつけた。

柴田さん一行は午後三時過ぎ、市の用意したマイクロバスで旅館に着くと、主人の高萩忠太さん(ぎ)、妻のサツさん(ぎ)はじめ、当時、食事の世話をしていた尾田和子さん(ぎ)＝チ葉市浜野＝ら四人と近所の人達約二十人が出迎えた。

「こんなに大きくなって」「あの当時は泣いてばかりいたのに」「まあ偉くなっちゃって」と、一行は歓迎の中を照れくさそうな笑顔で、「高野は私達の第二のふるさとです。あの当時の親切は忘れたことはありません」とあいさつ。

中ノ湯は玄関と帳場と二階を除いたほかは改修されたが、池や沼、桜の木、遠くにみえる山、目の前の高野富士などは当時のままだ。

「この池でカエルを取って食べたっけ」「記念写真に写っている木はこの桜の木だ」「ここに東中野国民学校の門柱があったんだ」と、記憶は昨日のことのようによみがえり、思い出話はつきない。地元の人達はモチつきで歓迎。中にはキネを取り、モチをついて往時をしのぶ元学童もいた。また今回の同窓会で二十九年ぶりに級友と再会した人もいるなど、同夜は養護室として使われた二階で、懐旧談に花を咲かせ酒をくみかわし、峰学級の同窓会は時間を超越して尽きなかった。

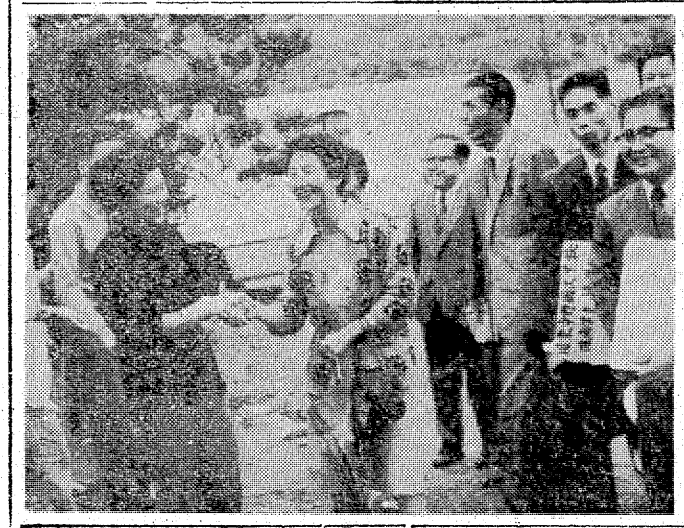
【ヤアヤアと29年ぶり感激の出会いの峰学級生と旅館の高萩さん】

高野小へ五万円を寄付
病床の高萩さんを訪問

二十三日は、食糧不足の中で野菜などを提供してくれた近くの病床に伏している高萩凱さん(さ)をたずね、見舞いを兼ねお礼を述べた。なお、柴崎さん達は到着後すぐ、高野小を訪れ図書購入資金として五万円を寄付した。

豪華客船「さくら丸」
小名浜港から沖縄へ
老人約八百人を乗せて

○…老人の見聞をひろめ認識を新たにしようと、「県老人の船」が二十二日午後四時、いわき市・小名浜港の一号ふ頭から県内の老人八百七人を乗せ、沖縄に向け七泊八日の旅へと出航した。

○…老人の船となった「さくら丸」（一三〇〇㌧）のデッキで同日午後二時から結団式。斎藤団長が「本土復帰後四年目を迎える沖縄の実情をはっきり見てこよう」とあいさつ。老人達は励ましの言葉や花束を受けて感激していた。いわき市の最年長者は片寄宗治さん(八四)で、片寄さんは「船旅は初めてだが、元気で行ってきます」と元気いっぱい。

○…午後四時、ドラの音、蛍の光、五色のテープの舞い踊る中、老人達はかけつけた約三百人の家族に手を振り、テープを投げ合って別れをつげ、「さくら丸」はボー、ボーという気笛の音とともに岸壁を静かに離れた。

○…「さくら丸」は二十五日朝、那覇に到着し、老人達はひめゆりの塔や福島の塔、守礼の門など観光地をめぐり、二十九日午前、小名浜に帰港する。

【小名浜港を出る県老人の船〝さくら丸〟】

旅は安心して
泊まれるお宿
（旅館賠償責任保険加入）
旅館 甲陽館
いわき市平駅前
電㉓3181代

本日10ページ

才言

▼…市職労が分裂して現業部門が独立した。現業部門の組合員は八百人を超すというから大世帯だ。いわき市長選挙のさなかでこうした動きがあっただけに、関係者にとってはショックだったろう。そのカゲにどのような深いワケがあったのか知らないが、時節柄、市民にとっても大きな関心事である。職労組の組織がマンモス化するとこういった動きも当然のように出てくるのだろうか。

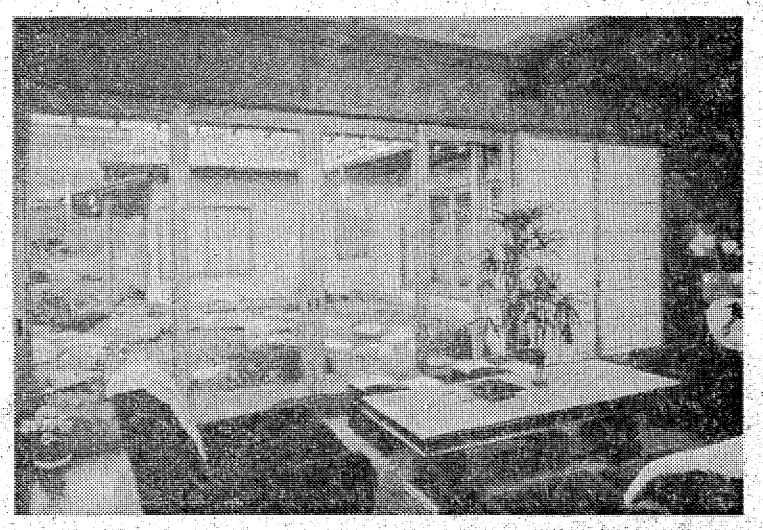
設計・施工の一貫作業
注文住宅から高級建売まで
住まいのことならなんでも
ご相談に応じます（相談無料）
住まいのコンサルタント
渡辺住宅工業株式会社
いわき市好間町下好間字渋井19の2　TEL・36—3511代
1級建築士事務所登録番号　第(804)1156号
建設業者登録番号　福島県知事　わ第7625号
宅地建物取引業者免許番号　〃　(1)第635号

県下高校野球大会

磐城が会津工に惜敗

9回裏の好機を逸す

第二十六回県下秋季高校野球県大会は二十一、二十二の両日、郡山市の開成山球場で県下から八チームが出場して繰り広げられた。二十二日午前九時から準決勝、決勝の三試合が行われた結果、いわき地区代表の磐城は決勝で、会津地区代表の会津工と対戦し2―1で惜敗した。立ち上がり2点を先取されたが五回に1点を返して、最終回も伝統の底力で会津工を攻めた。だが一の瀬投手のうまいピッチングにはばまれた。

▽決勝

磐城	000	010	000	1					
会津工	200	000	00×	2					

（磐）小磯―高木
（会）一の瀬―目黒

▽二塁打＝高橋（磐）▽盗塁＝磐城2　会津工1▽失策＝磐城1　会津工2

【評】最終回、1点を追う磐城はこの回トップの高橋が二塁打。一打同点のチャンスに高木が送り一死三塁としたが、後続打線を一の瀬は冷静なピッチングで打ち取った。

試合は連投の小磯、一の瀬両投手の投げ合いとなった。事実上の決勝戦とみられた福商戦で小磯は好投した。この張り詰めていた緊張感が抜けたところを会津工につかれた。1回裏、会津工のトップ伊藤が右前、続く阿部はバントで送り、若林三振の二死二塁で一の瀬が右翼の頭を抜く先制打。続く目黒も中前で二死一、二塁。そして連続四球の押し出しで2点目を献上してしまった。この1点が重くのしかかり、最後まで返せず決勝点に結びついた。

磐城は五回に1点をあげ、その差1点と迫った最終回、高橋の二塁打で一打同点のチャンス。続く高木がバントで一死三塁と攻めたが、山崎ファールフライで二死三塁、期待の小磯も一の瀬投手に抑えられ、逆転のチャンスを逸した。

◇準決勝第二試合

磐城	000	000	010	1					
福商	000	000	000	0					

（磐）小磯―高木
（福）斎藤―加藤

▽二塁打＝高橋（磐）

【評】1点を争う緊迫したゲーム。その均衡を八回に磐城が破った。二死から高橋が左翼越えに二塁打。四番高木も三遊間をきれいに破り決勝点を奪った。磐城小磯、福商斎藤の投げ合いで試合は進展する。小磯は夏の甲子園代表

五目のダルマ

○…選挙運動も投票日が近づくにつれてエスカレートしているが、また取り締まる側の警察もエスカレート？している。

ついこ、三日前の夜七時半ごろ、三和町のある農家を会場に農業関係者多数が集まり、熱い討論が交わされていた。選挙運動と思い込んだ近くの住民の通報でかけつけたのか、パトカー一台が会場周辺の道路を、中をのぞくように行ったり来たり。

○…一方、会場ではそんなことも知らず、討論もますます熱くなってケンケンガクガク、ふと用事で席を立ったそのうちのひとりが玄関を出ようとしたとたん、目の前にいたパトカーに目パチクリ。すっかり熱もさめてしまった。

○…この集まりは選挙とはまったく無関係の農業経営の話し合いだったが、時期が時期だけに「どうもネ」とお互いさま。

○…とも熱い選挙運動を展開している連休初日二十二日の昼下がり、両陣営の選挙カーが内郷の住宅街を流しているうち、バタリと合った。

沿道にはそれぞれの候補を支援する市民が大ぜい集まり、激励していると、かなり遠くから〝うるさい〟という大声が聞こえた。これを聞いた両候補の支援者は「どの候補を指していったのかまったく判別できない」と、思わず首をかしげ一同大笑い。共通の利害になごやかな光景も見られた。

醍醐チームが初優勝

常磐市民野球秋の大会

常磐市民野球秋季大会第二回、三回は午前九時から浅貝球場、三中、磐崎中校庭でそれぞれ熱戦が繰り広げられ、二十三日は三中校庭で平計器対スナックタイラ、醍醐対かおるペガサスの準決勝が行われ、午後から醍醐対スナックタイラの決戦の結果6―0で一方的に醍醐がスナック平を破り初優勝を飾った。試合結果つぎの通り。

◇準決勝第一試合

平計器	000	000	0						
スナック平	000	000	1	1					

（平計）高梨―若林
（スナック）道山―熊谷

◇準決勝第二試合

醍醐	101	000	0						
かおる	010	000	0	1					

（醍醐）奥田―安田
（かおる）吉田―丹
▽本塁打＝三宅（醍醐）後藤（かおる）

◇決勝

醍醐	001	410	0						
スナック平	000	000	0	0					

（醍醐）奥田―安田
▽本塁打＝三宅、斎藤（醍醐）
▼最優秀選手賞＝奥田征昭▼優秀選手賞＝三宅英史　斎藤正敏▼敢闘賞＝道山晃一▼勝利監賞＝菅野利之醍

【優勝旗、トロフィーを受ける醍醐チーム】

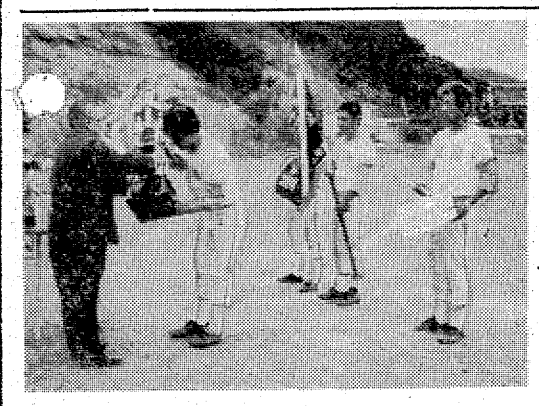

株式・市場

本日の市況は、NY市場続落、連休明けも手伝って見送り気分で始まった。相場も化工機、石井鉄など公害防止関連の一角が買われた程度で、盛り上がりも見られず、値動きの少ない閑散な相場となっていた。

主な高い銘柄は前田建五円、化工機十円、荏原五円、石井鉄九円、東京計器十円、十條紙五円。

主な安い銘柄は帝石四円、東洋工八円、ミドリ九円、ゼオン七円、山九運六円。

【地元銘柄】クレハ二百四十三円、日化成二百十三円、常陽銀二百七十円、七十七銀二百十八円、東邦銀出来す、常磐興百七十二円。

旧ダウ二十八銭安の四千四十八円十九銭。出来高概算四千万株。

（平・水戸証券調べ）

会と催し

25日

【平市民会館】▽市長懇議員懇談会（9時）▽福島県伝統工芸指導者講習会（9時）▽日本民踊レッスン（13時）▽近代京流きもの教室（18時30分）

【磐城市民会館】▽小名浜戦没者慰霊祭（9時）▽大和田弥一個人演説会（17時）

【勿来市民会館】▽大和田弥一個人演説会（17時）▽昭和製釜工業（株）面接（13時）

【常磐公民館】▽ペン字サークル（18時）▽書道サークル（18時）▽茶華道サークル（13時）▽ギターサークル（18時）▽弓道教室（18時20分）

【磐城体育センター】▽青年学級（18時）▽詩吟サークル（13時）▽生花教室（10時）▽民謡教室（18時）

【しゃなげ会館】▽トーホー事務機社長セミナー（9時）

【いわき産業会館】▽いわき市医師会講演会（18時）

天気予報

玉半提供 ☎五〇三二

（小名浜測候所調べ）

【今夜】北よりの風、曇りではじめ雨が残るが、のち曇りがちとなる。

【明日】北よりの風、曇り時々雨でにわか雨がある。

【海上】今夜、波がやや高い。明日、はじめ波やや高いが、のち多少波のある程度となる。

（大雨注意報発令中）

あすの暦

9月25日（水）

旧暦	8月10日	大	安
六曜			
日出入		5・25	
日没		17・30	
月出入		13・58	
月没			
満潮		13・46	
		C21・52	
干潮		5・12	
		C17・21	

◆お待たせしました◆
永らく休ませていただきましたが24日から営業をはじめました
よろしくお引き立てのほどお願い申し上げます
焼き鳥・一品料理
居酒屋 おたか
平・田町（紅小路）ままごと隣 電㉒四二一一

融資・保証人不要 電話債券・不動産担保
三侑商事
いわき市平字中町二三 電七四―八四四八

【第2・4月曜日定休】
どじょう柳川・近海魚各種・和定食
◎20名様までの宴会お引きうけいたします
和風料理 わなぎ
平・新田町 電㉓二五九〇

コクヨ事務用品 スチール家具 藤森商会 平・かじ町 ㉓二二九六

株式会社 茗荷屋商店
いわき卸商団地設立準備会

いらっしゃいませ
私が店長です
店長の顔写真を店内に掲示しました　店長は社長の代理です　なんなりと店長にお申しいで下さいませ　責任をもって解決いたします
＜品質完全保障＞
お買い上げ品に万一不都合がございました場合には　商品をご持参いただきましたら（生鮮食品は品物がなくても結構です）お取り替え　又はご返金致します　お気軽に店長までお申し出ください
越 フジコシ

タカオは
コーヒーが
自慢です
タカオ
平駅前不二屋ビル電23―7727

古本・書画・骨とう
古いものなんでも買い入れ
・お電話くだされば当方からお伺いします
白銀書房
平駅前　白銀通り　電㉓二八四〇

新発売!!
郷土菓
深山田楽（みやまでんがく）
3ケース入り　五〇〇円
5ケース入り　八〇〇円
あさ川
平・四町目　電74―5755

お負うた子に教えられ
商売人のつもりが、素人のお客様からのちょっとしたご意見が、手前どもにとっては思いがけないヒントになることが多ございます。
酒が恋しい季節です。待もうまい時節です。
酒ばし焼 花乃木
いわき市平駅前中央通り（藤田ビル）2階　電話23―七一八九

妻酒井ハナは病気療養中のところ九月二十二日午前十一時五十分永眠いたしましたこ　ここに生前のご厚誼を深謝し謹んでお知らせ申し上げます
追って葬儀は九月二十五日午後一時自宅を出棺いたします
昭和四十九年九月二十四日
いわき市平字八幡小路九〇
喪主　酒井銀蔵
男　酒井健
男　酒井寛一
親類代表　酒井一郎
酒井恒雄

母古市タマは九月二十一日午後十一時三十分八十五歳の天寿を全うして永眠いたしましたこ　ここに生前のご厚誼を深謝し謹んでお知らせ申し上げます
追って葬儀は九月二十六日午後一時自宅を出棺いたします
昭和四十九年九月二十四日
いわき市内郷綴町金谷一七の一
喪主　古市光之
外　影山知彦
親類　佐藤喜代子
白田晴久
土中市健
同　佐藤一

故父草野常治株式会社茗荷屋商店取締役社長いわき卸商団地設立準備会理事長儀葬儀の際はご多忙中のところ遠路わざわざご会葬下されご丁重なご香料を賜りご厚情誠にありがとうございました
さっそくお伺いの上お礼を申し上げるのが本意ですが略儀ながら紙上でお礼を申し上げます
昭和四十九年九月二十三日
いわき市平字紺屋町五三
葬儀委員長　鈴木蔵太
同　副委員長　白土孝一
同　副委員長　関内一郎
喪主　草野常美
男　草野治夫
男　草野俊夫
親類代表　草野博
友人代表　馬目智
鍵谷稔夫
飯塚健三
野崎也

労働衛生研究討論会

労基協が初めて開催

いわき労働基準協会は全国労働安全衛生週間（十月一～七日）にちなんだ行事として、十月二日午後一時半から平市民会館でパネルディスカッション方式による初めての労働衛生研究討論会を行う。

現在、いわき市内の企業においては安全に比べて、労働衛生は何かもう一つピンとこないのが現況。特に企業内で衛生管理にたずさわる人達は「衛生管理といわれても何をやってよいのか」「医学的な分野、あるいは工学的な分野にまたがる問題が多く、素人にはどうもわからない」というように労働衛生についてはサジを投げかけているのが現状といわれる。

また、さらに大きな問題として労働衛生の中には、一企業の一衛生管理者の手では手におえない問題が多くある。特に労働衛生行政を進める側の専門家の不足。それにもまして産業医の不足、衛生管理者資格の質的な問題をかかえているといわれる。このことから今回は「衛生管理をいかにあるべきか」を二つになげ、討論することになった。

第一のテーマはラインであるべきか、スタッフであるべきか。どのようにしてラインの中に衛生管理者を定着させるか。産業医との関係、技術との関連をどうするかなどを重要視した「衛生管理者の役割」。第二のテーマは医学的、工学的な対策。衛生管理者の研修など健康職場づくりのアプローチとして「これからの衛生管理者はかくありたい」という二テーマ。

講師は常磐共同火力勿来発電所・石塚事務課長、住友セメント四倉工場・染谷生産課長、日本化成小名浜工場・芹沢総務部長代理、呉羽化学工業錦工場・江川加工部衛生管理者。助言者はいわき労働基準監督署長、福島労働基準局宗像衛生専門官、呉羽総合病院西村院長。

四倉地区小学校体育祭の成績

四倉・久之浜地区校長会（荒木重式会長）主催の同方部小学校体育祭は十七日午前九時半から、市営陸上競技場で行われた。

六校五百二十七人の六年生が参加、雨の降る悪コンディションのなかを百㍍、走り高跳びなど七種目に熱戦を展開したが、記録は全体的に低調だった。成績は次の通り。

◇男子▽百㍍＝①野口孝正（大浦）14秒7②星明宏（四倉）③木村卓也（久之浜一）▽六十㍍ハードル＝①片寄裕康（四倉）10秒8②今井聖訓（同）③久我勝宏（同）▽走り高跳び＝①鈴木岳宏（四倉）1㍍15②志賀章臣（大浦）③菅野隆（四倉）▽走り幅跳び＝①緒方仁（四倉）3㍍84②木田秀文（同）③船田誠也（同）▽ボール投げ＝①菅原弘純（久之浜一）51㍍50②木元秀俊（同）③新妻俊光（大浦）▽八百㍍＝①小野田宗一（四倉）2分45秒7②青木俊道（同）③本田栄二（大浦）▽四百㍍リレー＝①四倉（一組）1分1秒6②久之浜一（一組）③四倉（二組）

◇女子▽百㍍＝①青木加代子（四倉）15秒4②阿部真弓（同）③伊藤奈美子（同）▽六十㍍ハードル＝①酒井明美（四倉）11秒8黒木美香（同）谷平三枝子（久之浜一）（同タイム）▽走り高跳び＝①佐藤厚美（大浦）1㍍10②鈴木京子（四倉）③井上美香（久之浜一）▽走り幅跳び＝①佐藤良江（四倉）3㍍66②加藤泰子（同）③貫藤理恵（同）▽ボール投げ＝①小原さと美（四倉）40㍍10②佐藤千香（同）③片寄みち子（大浦）▽四百㍍リレー＝①四倉（一組）1分3秒②同（二組）③同（三組）

植田公民館で料理教室

二十日午前十一時から植田公民館で料理教室が開かれた。講師は平の諸橋雪子さん、受講者は五十人を超す盛況さで、実地に調理の手ほどきを受けたあと仕上がりを賞味した。

【諸橋雪子先生指導の料理教室】

商店街

▽蛭田医院＝小名浜字十朗神町電話新設＝三六蛭田医院では自宅専用電話64七二六九番を新設。

▽はまひろ＝小名浜字中明神町（小名浜国際前）＝新装開店＝に一品料理はまひろが新装開店。

▽フレッシュクリーニング＝タチハナ岡小名店、ショッピング店、古滝店では秋の衣替えセールを30日まで。

100貫

いわき市長選は大和田・田畑の一騎打ちとなった。互角の状況にあるというが、実際はどうなのか。世論調査を実施すれば大体のことはわかるが、これには大変なお金がかかる。紙爆弾と称するチラシ戦が早くから展開され、これに使った両陣営の消費量は相当ものであろう◆紙不足のころだったら、どうなっていたろうか。勢い言論戦ということになろう。省資源運動は選挙には通用しないのかもしれない。いずれにしても、終盤戦である。公明党が田畑支持ときまった点で、大勢は大きく傾いたようだが、ものごとをハッキリさせることによるプラス・マイナスの面がでてくる◆ところで、市民のなかには、まだ態度を決めかねているひとも少なくない。浮動票をどうとらえていくか。両陣営とも、それなりの運動を展開しているようだが、両陣営から攻められて、決めかねているひともいる。ところで、紙爆弾がエスカレートしてくると、デマとか中傷が多くなる。大物同士の試合なら、後世にのこるような名勝負といきたいものである◆大きな試合になると、参謀というか軍師の力に待つところが大きい。大いに自重してほしいところである。むかしは、家長が右といえば一家、一族が右ならえしたものだが、自由な時代だけに、一家のなかにも右あり左ありで、必ずしも一致しない。父が右で、息子が左というように別々なところもある。選挙は二十九日、もう目の前に迫っている◆どちらの候補者もトラ年生まれ、おまけにことしはトラ年になっている。トラは千里走って千里もどるというタフなところがある。この市長選を両候補ともタフにたたかっているが、果たして負けいさぎよくどちらになるか。いずれにしても大差のないいくさになるようである。

（竜人）

秘境

半村良作　小松完好画

混乱（十二）

「京阪神方面に邪馬台国があるのだな」

「そこらあたりか、九州かのどちらかです」

「あの辺は宅地造成がさかんだから、そういう遺跡があれば、とっくに見つかっているだろうにな。いや、待てよ。もしうちの会社の造成現場からそんなのが出たとしたら、ちょっと厄介だな。うん、わたしなら社のためにそういうのはかくしてしまうかも知れんな。相手が今評判の邪馬台国では、役所も世間も放っておかんだろう。そんなことになったらせっかくの土地が売物にならんわけだ。これはきっと見つからんぜ」

課長は急に勢いづいて言った。

「一度発見されたけれど、業者の手で埋められたというんですか」

「今ごろはどこかのマイホームの縁の下かも知れん」

課長はおかしそうに体をゆすって笑った。

「そんな業者ばかりとは限りませんよ」

栄介はむっとして言ったが、すぐばかばかしくなった。

「しかし、卑弥呼の宮殿などというのがあったかも知れんな。トロイのヘレンからは黄金が出たろう」

「トロイの遺跡でしょう。ヘレンは人の名です」

「そうそう。そういうのにぶつかってれば大判小判がざくざくということもあり得るな」

「まさか」

「だって、昔の日本はジパングと言って、黄金の国だったんだろう」

珍しく課長の想像力が働きはじめたようであった。しかし、そうなると手がつけられない感じであった。栄介は最初に生さがしというたとえをしてしまったことを後悔した。

「部長は来客中だそうですが」

栄介が話題を変えると、課長は夢からさめたようにドアのほうを見た。

「そうなんだ。大変なお客でね」

「どなたです」

大判小判やジパングを卑弥呼とつなげてしまうのにヘキ易して、栄介は課長の注意を部長のほうへそらせた。

「この間から話はあったんだが、見えたのははじめてだ。宗教団体の人だよ」

「ほう、宗教団体ですか。金のありそうな感じだな」

「うん。いい客らしい。でも、さっきちょっとのぞいて来たが、妙な人だな。あれは」

課長は首をすくめて見せた。

「どんな宗教です。仏教系ですか」

「それが判らんのだよ。新興宗教なのはたしかだが、東洋神秘教団というだけでは見当もつかん」

「えっ」

栄介は大声をあげた。

「なんだ。東洋神秘教団を知っているのか」

課長は怪訝な表情で栄介を見みつめた。

くらしをより豊かにする

OK愛車クラブ入会のおすすめ

会費は無料です

＜すばらしい特典＞

●整備・板金・塗装・電装
①6カ月・12カ月・車検などは敏速・確実な作業のうえ法定点検料を含め整備料金10%引
②板金・塗装・電装の早期仕上げと工賃はこれまた10%引
③定期点検・車検を早目にご連絡　車検の申請業務はすべて代行

●自動車保険
①強制・任意とも事前にご連絡・加入手続
②災害発生時の保険事務手続のご相談ご指導

●車検ローン
車検時の出費は重量税・自賠責保険などを含め大変な金額になっております　車検ローンご利用の方法は係員へご相談ください

●その他　お車のことについてはどのようなことでも親切丁寧に心よくご相談に応じます

＜ごあいさつ＞
車を持っておられる皆さんと小名浜興産および街の一流商店とが一緒になって豊かな楽しい生活の実現をめざす明るいクラブ組織です

◇OK愛車クラブ加盟店◇

＜西銀座商店会＞
三幸靴・鞄店
佐藤カメラ店
宮下文具店
金子輪業
大原輪業
東京菊屋
作山時計店
大井川時計眼鏡店
菊田裁縫店
江尻寝具店
佐藤屋ふとん店
胡口履物店
塚本小鳥店
千楽園

＜小名浜ショッピングセンター＞
注文洋服　タカツキ裳
小松貸衣
ニチエー
文化家具店
ナガタヤ寝具店
洋傘の店　高野屋
玉マ屋
ウチヤ
千足ろ
こむタ
ジバ計
庄司時計
北川呉服店

ヤベヨシ陶器の
わたなべ店
＜小名浜名店街＞
永木家具
くにい陶苑
さくま本
ふとんの松ウ
リビングサト屋
都正
丸オジマ靴店
シバタ時計店
ボン

＜レジャー・その他＞
ピッカー小名浜
いわきゴールドレーン
金星座
銀星楽
幸い月
吉田電機工業所
田子無線電気商会
助川写真館
新興業
中国産業
いわき部品商会
佐藤部品商
カネマン石油

みもの

歌のゴールデンステージ

NHK・夜8・00

布施明、森山良子、クールファイブ、堺正章、桜田淳子、ヒデとロザンナ、八代亜紀、水前寺清子の出演で、歌のショーをおくる。布施明が「愛の摩周湖」、森山良子が「禁じられた恋」、クールファイブが「長崎は今日も雨だった」を歌ったあと、最新ヒット曲の特集で「枯葉の宿」（堺）「花占い」（桜田）「波止場ワルツ」（芦川まこと）「愛の執念」（八代）「海鳴り」（クールファイブ）とつづく。

歌の招待席、若山彰の「喜びも悲しみも幾歳月」につづいては、〝ゴールデン歌謡教室〟で、いっぽんどっこをテーマに、水前寺清子が堺正章を相手に、歌い方を講義…。

家なき子

福島・夜7・00

宿なしの二人

レストランをクビになり、しずんでいた陽子に、思いがけず歌の仕事がはいった。まどか（旭江美部子）や五郎（内田喜郎）たちと一緒の仕事だったが、その日は陽子の歌が一番うけた。おかげで陽子はすっかり気を良くしていた。だが陽子の留守中、とんでもない事件が起こっていた。

ドラマ…「おんな家族」……福島・夜9・00

山城家は下宿屋に実った桃子の持論

三女の鶴子（紀比呂子）も、恋人の竹男（石太郎）がリングでケガをして、スポーツマンとしての生命を絶たれたことで、その恋もあやぶまれたが、祖母の桃子（北林谷栄）が乗り出して一件は落着。結婚がはっきり決まった。山城家の居候、メリー（永野裕紀子）も母が近く刑期を終えて出所してきて、一緒に暮らすことになった。結局、山城家には桃子と嫁の久美子（淡島千景）が残されることになった。

久美子には一ノ瀬（山内明）から再度、自分と再婚してくれとプロポーズがあり、久美子の心はは げしくゆれている。

伝七捕物帳

福島中央・夜8・00

めんない母子鳥

お梅（水野久野）の証言で、大工の伊助（米倉斉加年）が茂吉（持丸繁）殺しの下手人として捕えられた。殺人を目撃したお梅は、下手人・いたちの三次（山崎竜之介）からの口止め料に目がくらみ、虚偽の証言をしたのだ。お梅はその金で、娘おちよ（木村美枝子）の目の治療をと考えたが、おちよは悪い人の金ではいやだと泣く。おちよの言葉で目がさめたお梅は、自分の犯した罪の意識とおちよの行末を案じ、伊助は下手人でないという遺言を伝七（中村梅之助）に残して、大川へ身を投げる。

伝七は連よく船頭に助けられたお梅親子に、文治（今村民路）をつけ見張らすが、三次におちよをさらわれてしまう。

七伝る娘を必ず探すとあやまる

報道特集

NHK・夜10・15

物価点検

〝狂乱〟をどう防ぐ

十月には国鉄運賃や米価など、公共料金の大幅な値上げがあい次いで行われ、これを契機に、再び物価の〝狂乱状態〟が起こるのではないかという不安が強い。物価対策として何が必要なのか、物価を安定させるにはどうしたらよいのかを探っていく。

【怒りに燃える農民のデモ】

女性一人を働く

「怒れる農民たち」～フランス～

NHK……夜7・30

フランスでは、この一年、諸物価が二〇％近くも上昇した。そうした中で、畜産農家は、肉牛や豚の値下がりのため、逆に一五％近くも収入が減少した。このため各地に農民デモが続発し、インフレに追いつめられた農民は、強い不満を表明している。

二年前の世界的な牛肉不足以来、EC（ヨーロッパ共同体）やフランスは、肉牛の増産政策をとってきたが、石油危機による飼料の値上がりと需要の鈍化から、大幅な生産過剰となってしまった。

畜産農家にしてみれば、国内での近代化政策の名のもとに、集約化に追いたてられ、さらにインフレで痛めつけられて、まさにふんだりけったりといったところ。デモ隊はタイヤに火をつけて、怒りの声を張り上げている。

錢形平次

福島・夜10・00

大江戸二十四時

張り込みながら見張る平次、そ

【仲間を裏切ったという六兵衛の話を聞く平次】

される覚悟をしていた。六兵衛は二十年前、盗賊疾風組のひとりだった上に、仲間をうらぎっていた。その仲間が遠島から帰ってくるころ頃だった―。

大江戸捜査網

福島・夜11・05

謎の連続誘拐事件

江戸でも一、二を争う大店の娘が、次々と姿を消すという事件が起こり、江戸中は、この続発する神かくしに騒然としていた。

この事件を、身代金目あてのかどわかしとにらんだ隠密同心は、早速、事件探索に乗り出した。

ある日、米問屋・丸庄に届けられた手紙によると、下手人は世直し党と名乗り、身代金を要求する代わりに、江戸中の町人たちに一人五合の米を支給しろ、と書いてあった。

今夜の番組

NHK教育 ☆印は白黒

- 6・00☆スペイン語講座▽復習
- 30☆バイオリンのおけいこ〝ハ長調の練習曲〟
- 7・00☆英語会話「金ぴか時代」小浪充
- 30☆中国語講座「みたことがありません」
- 8・00☆市民大学講座「現代と近代」～近代化の帰結と人類の将来～
- 9・00☆通信高校講座 数学Ⅰ「平方根の計算」
- 30☆通信高校講座 数学Ⅰ
- 10・00☆通信高校講座 世界史「ウィーン体制下の世界」大江一道
- 30☆通信高校講座 数学Ⅱ
- 11・00☆たのしいフランス語

NHKテレビ ☆印は白黒

- 6・05「空中アトリエ」岩本多代 山田昌 ほか
- 30 新八犬伝
- 7・00 ニュース
- 30 NHK特派員報告「怒れる農民たち」～フランス～
- 8・00 歌のゴールデンステージ 桜田淳子 八代亜紀 森山良子 水前寺清子 布施明 堺正章
- 00 ニュースセンター9時 森田由紀子 ほか
- 40「自我の構図」大空真弓 達川哲朗
- 10・15 報道特集「物価点検」〝狂乱〟をどう防ぐ
- 11・00 ニュース

福島中央テレビ ☆印は白黒

- 6・00 スーパー・ロボット・レッド・バロン「鉄面党脱走犯E16号」
- 30 ニュース
- 7・00 スターアクション「大暴れゴッドねえちゃん！」和田アキ子 小川知子 岸部シロー ほか
- 30 家族そろって三つの歌 ゲスト＝金馬一家
- 8・00 伝七捕物帳「めんない母子鳥」中村梅之助 水野久美 高橋長英
- 9・00 荒野の素浪人「さらば九十郎」三船敏郎 ほか
- 10・00 ザ・ボディガード「明日に別れの弾丸を」
- 11・15 IIPM

福島テレビ ☆印は白黒

- 6・00 FTVテレポート
- 7・00 家なき子「家なしの二人」坂口良子 岡田可愛 磯野洋子 ほか
- 30 55号決定版！ ゲスト＝森田健作
- 8・00 火曜歌謡ビッグマッチ
- 9・00「おんな家族」＜最終回＞北林谷栄 淡島千景 山岡久乃 市原悦子 ハナ肇 大川栄子
- 10・00 錢形平次「大江戸二十四時」大川橋蔵 香山美子 田坂都 ほか
- 11・05 大江戸捜査網「謎の連続誘拐事件」

NHK第2 1540KC

- 6・00 そろばん教室「3級の標準テスト」
- 20 基礎英語
- 45 英語会話
- 7・00 カレントトピックスN
- 15 続基礎英語
- 30 中学生の勉強室「社会科」～歴史～
- 8・00 通信高校講座 現代国語（1）（2）（3）
- 9・00 通信高校講座 日本史 古典乙Ⅰ（古文） 家庭一般
- 10・20 通信高校講座 英語A
- 11・00 大学講座「英語」
- 20 中国語入門
- 40 フランス語入門～基礎編～

NHK第1 1340KC

- 6・15 じょうずな話し方
- 25 ナイター 「大洋―巨人」＝中止の時＝7：00ニュース7：15ニュース解説7：25ポップスコンサート～クラシック・イン・リズム～8：05人生読本「1本の指」8：15趣味の手帳「団地のミニミニ映画館」8：30この人にきく9：05歌の星座「オレンジの雨」「恋のしずく」「雨」ほか
- 10・20 若いこだま「リクエスト特集」
- 11・05 夢のハーモニー「イン・ザ・ムード」ほか

FM放送 ☆印はステレオ

- 6・00 くらしの話題＜ディスクジョッキー＞
- 7・00 ニュース
- 15☆サウンド・オブ・ポップス「輝く光」「古いギター」「緑の風のアニー」「愛の手」
- 8・05☆FMコンサート＜映画音楽集＞「おもいでの夏」「ローマの秋」「哀しみの終わるとき」「モン・パリ」「刑事コロンボ」 ほか
- 10・00 ニュース
- 20 世界の民族音楽＜民族音楽のパノラマ＞
- 11・05 夜のしらべ
- 35 朗読「山村暮鳥詩集」

ラジオ福島 1060KC

- 6・00 ニュースハイライト
- 25 ナイター 「大洋―巨人」＝中止の時＝6：25ナイタージョッキー7：00ポピュラー大全集＜ポピュラー音楽・邦題名のいろいろ＞8：00デュエット特集
- 9・10 MUランデブー
- 20 ミュージック・トゥナイト
- 55 ニューボイスコーナー
- 10・00 ポップスNOW
- 30 MUハイフォニック＜故郷を歌う男／ジョン・デンバー＞プレーン緑の風のアニー ほか
- 11・00 青春どまんなか

現代と近代 ―近代の帰結と人類の将来―

市民大学講座　教育・夜8・00

現代を考えるシリーズの最終回。近代化が進むとともに、国際関係のシステムも複雑になっている。外交問題は、グローバルとはなったが、国家の自律性は不変であり、ナショナリズムと経済上の相互依存関係とのバランスが、大きくゆれ動いているのが現代である。

その現代においては、資源問題、南北問題、人口、環境、食糧といったさまざまな問題が山積みしている。近代の帰結としての現代は、これからどのような方向に進んで行くのかを、近代化に対する省察を加えつつ、全地球的課題として分析しながら、新しい世界像を探る。

出席は、専修大学教授・正村公宏、京都大学教授・高坂正堯、早稲田大学助教授・西川潤、東京大学助教授・佐藤誠三郎（司会）の各氏。

日活日活日活

下着も衣がえ

家庭婦人

スリップの着こなしがカギ

めっきり秋らしくなり　デパートなどには各種の下着が展示されている

着るものに合わせて…

いうまでもなく、いまでは下着のおしゃれが常識となってきています。「見せる下着」といったことまでいわれますが、それは行きすぎとしても、着こなしをちゃんとするためにも、下着の選択は重要です。秋の下着は、どういうものがいいでしょうか。

ポイントは、スリップにあるようです。日本でもミニ時代が去ったことから、丈は伸びる一方。普通丈で85㌢～90㌢、ミモレが90㌢～95㌢、ミディ1㍍、フルレングスで1㍍20㌢といった具合です。

そこでスリップの素材は、ジョーゼットとクラシックなのが出回っています。今秋のファッションが一九二〇年代への回帰であることは有名ですが、下着もまた、それに歩調を合わせているのは当然のことでもあります。

ベージュ色とペチコートが流行

フラウスやTシャツにスカートといったとき、ブラジャーとペチコートといった、上下別々の下着を必要としますから、その流行は当然のことでした。

ところが、秋はちがいます。そこでスリップが重要視されるわけです。それだけにいろいろな種類が発売され、メーカーは〝一大決戦〟で、のぞんでいるようです。

「夏にはペチコートの品不足までになりました。こんどはスリップで勝負です」というわけ。

さて、消費者である私たちは、どうすればいいでしょうか。ごく常識的なことですが「着るものに合わせて…」ということが、その秘けつでしょう。

一般には、胸元に凝ったものが多いようです。それと釣りヒモの注意が必要です。体の線を美しく出すには、やはり、「着ているようで、着ていないような」のが望ましいわけです。

二千円から三千円あたりが、一番売れているといいますが、少なくとも、昨年までのスリップで間に合わせるようでは、あなたは〝おしゃれ〟とは申せません。

ところで夏の下着は、ベージュ色とペチコートが流行しました。ベージュ色は膚の色と類似しています。そんなところから、下着をつけていて、着けていないような魅力をかもし出したからでしょう。

これは秋になっても、かわりありません。そして、レースのついたしゃれたスリップを、ブラウスからチラリと見せる着こなしが、欧米では流行しています。

ペチコートの場合は、シースルーの

家事

絹えりの汚れとり

絹物の色は、こすると変化しやすいので、ベンジンをふくませた布で、たたくように扱うことがたいせつです。ベンジンの輪どりができた場合は、ベンジンをふくませたガーゼで、えりつけの方に向かってたたいていけば消えます。

靴下のTPO

靴下を長もちさせるためには、TPO（時・所・目的）を考えてはくのが賢明です。たとえば、ふだん家の中で着用するには、実用的な太デニールのものを、通勤やお出かけの時は、ノンランで、細デニールのものが適します。寒い季節には、厚手のトリコット編みのものがあたたかく実用的です。

秋まきの時期

秋まき草花は、春まき草花とちがってタネの適期が短いので、時期をはずさぬようまくこと。矢車草、きんせんか、なでしこなどは九月中旬から下旬が最適です。パンジー、デージー、葉ぼたんはそれより早めに、スイートピーや千鳥草はやや遅めにまきます。

ガラスふきのコツ

ガラスは、雨の日や曇った日など湿気の多い日にふいた方が、ほこりがはなれやすく、楽にきれいにすることができます。ガラスふき専用の薬剤を使えば申し分ありませんが、洗たく用の弱アルカリ性合成洗剤を使ってもよい。台所などの油やススの多いガラスの汚れは、洗たくソーダを湯に溶かして布につけてふきます。

宿の上手な予約法

旅行するとき、宿が予約してあれば安心で、旅の楽しさも倍加します。その宿を予約するには、一流の旅行あっせん業者や旅館直営の案内所を利用するのがよく、目的と希望をくわしく話して、それに合わせた宿を選ぶとよいでしょう。

米国産のミニ電卓

ワイシャツのポケットにも入る、ミニタイプの米国生まれの電卓が登場して話題を集めているが、8ケタで最も安い同器を紹介しよう。

胸ポケットに入る

八ケタ、重さ一五五グラム

電卓業界では、激しい安値合戦が繰り広げられているが、充電用ACアダプター付で八千円台という、わが国では最も安いミニタイプの八ケタ電卓が売り出された。

この電卓は、「コモドール電卓」と呼ばれ、米国の一流メーカーであるコモドール・ビジネス・マシン社（本社＝加州パロアルト市）が開発したもの。同社が百％出資している日本のコモドール・ジャパン社が、このほど国内で製造に乗り出し、ゼネラル・マーケティング社（東京都千代田区神田小川町三―二二、電03―291九七一一）が通信販売を始めたもの。

コモドール電卓は、加減乗除の答えが八ケタまで表示され、小数点も完全浮動式で、定数計算や連続計算もでき、マイナス符号も表示される。

サイズは、タテ一〇四㍉、ヨコ七五㍉、厚さ二五㍉、重さわずか一五五㌘で、ワイシャツのポケットに、すっぽり収まるミニ型。

電池のいらない充電式で、クイック充電方式を採用しているので、家庭用コンセントに二時間接続しておけば、四時間の連続使用が可能。個人用電卓として、ビジネス用のほか家計簿の計算や中、高校生の算数の計算などにも向きそう。

ゼネラル・マーケティング社

【コモドール電卓】

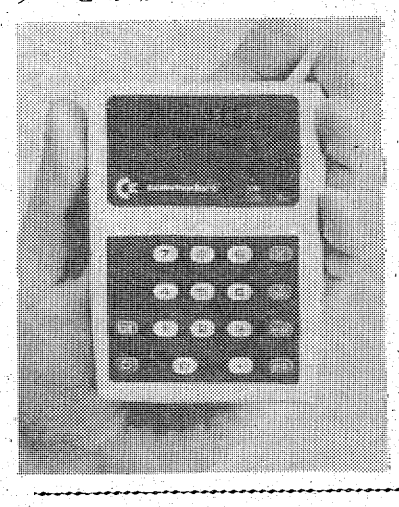

こどもと老人の交通事故をなくそう！

秋の全国交通安全運動　9月21日～9月30日

平自動車運転者会
会長　八巻一
副会長　馬目精
同　高萩茂
事務局長　大泉英明

株式会社　平和タクシー
代表取締役　白土浩史
いわき市平字杉平二〇　電㉓〇七七七代

丸石砕石株式会社
いわき市平字材木町三四　電㉔二四五四

福島県交通安全協会常磐支部
支部長　白土正義

いわき中央警察署常磐派出所
所長　吉成健次郎

白土製麺株式会社
代表取締役　白土正義
いわき市常磐関船町上関　電㊷二二〇四
自宅　常磐湯本町辰ノ口　電㊷二四五六

土木・建築一式設計施工
株式会社　藤倉産業
代表取締役　佐藤辰雄
いわき市常磐湯本町吹谷八〇　電㊷二八七三

【教習車種】
けん引・大特・大型・普通・自動二輪
移動式クレーン運転も教習しております
公認　日本太平自動車学校
設置者　高萩現一郎
校長　佐藤森義
いわき市平塩字徳房内　電㉓三四一一・㉔八八八四

信用とサービス
タイヤ専門店
塚本タイヤサービスセンター
代表取締役　塚本辰雄
いわき市常磐関船町大平五の一　電㊸二八六六

ときわ急行貨物株式会社
取締役社長　木山茂彦
いわき市常磐水野谷町諏訪ケ崎　電㊸三五一二　電㊸四〇〇四

吉源木材株式会社
代表取締役　吉野英吾
いわき市常磐関船町杭田　電㊸三二八八代
社長宅　電㊷二六二二

丸丹タクシー
代表取締役　藤沢静江
いわき市平字南町　電㉓六一一一代
赤井営業所　電㉓六一一三

藩女人物語（10）

山名隆之　題字　筆者

事件後一年でやっと処罰

さて夫小平次から離れ、情人金太夫の方へ移ってゆく心の状況が、手にとるように分かるのである。「御なじみ申候」という言葉が、今より二六〇年も昔の、封建きびしき世のものとしては、実に感動的に伝わってくる。殺害の意を固めるに至った二人は、執念深く手順を逐い、その時機の到来をねらうが、勿論男が主役を演じ、女がひきずられてゆく。その辺の事情もよく描かれている。しかし金太夫という侍は、いかにも卑怯な男で、自己の体面に拘泥して、なかなか自らは手を下すまいとする。しかしこの辺が、その頃の武士の真の姿であったのであろう。

白状すれば、罪一等を減じられたものか。女は町籠舎入牢だけですんだ。男の方も、血筋とか家柄とかというかどで、知行百石召し上げぐらいで済んだのである。殿様の「達御耳」格別の計らいである。事件後一年近くで、その関係に終止符を打つことができたとも思われないが、そのことは爾後の文書には全く出ていない。

一、享保十三年（一七二八）五月十六日村田左源太清生源左衛門ノ妻ヘ密通露顕ニ及ヒ大小取上ゲ追放源左衛門妻ハ手岡村与力佐藤内蔵之函召使ニ下サレ源左衛門ハ永ノ御暇賜ハル（巻五93ページ）

密通した武士も追放処分

士風乱れ離縁ふえる

この文書は洵に要領よくまとめられ、筋書きだけであるが、武士村田左源太が、同じく武士の妻と密通露顕におよび「大小取上ゲ」られ、武士の身分を剥奪され追放処分を受けた。密通の妻も、さる与力の召使として下され、その夫も永久移住夫婦別れ別れになったのである。しかしこの一件は、当時の犯罪の一典型として注意に留めなければならないことである。もっともかわいそうなのは「永ノお暇」を受けた男であるが、名を汚したかどで、このようなことになったわけである。男たるもの、その妻が、密通することなどのないようにしなければならないことであった。密通露顕によって利益を得る者は誰もなく、強いて言うなれば、召使を得た男たわけである。金太夫に妻があったかどうか、この資料には一向に見えない。いずれにせよ、当時の身分からすれば正式に結ばれるはずはなかった。

得した者は与力ぐらい

金太夫とこの女は、このままで放置して、やっと処置に及んだのも、冷却期間をねらったものであろうか。

農婦が武家へ奉行に上る。しかも一家の主婦である。この夫婦には、子がなかった様子である。この婦人は、平窪の村にも稀なる美人であったかも知れない。多分そうであったろう。そういう関係が、当時の世にあっくらいのものであろう（この場合、与力）

離別頻繁

巻四、正徳二年（一七一二）の条（81ページ）に

五月廿六日御家中妻女離別之儀前々被仰出候へとも近年多く有之候向後離別の儀相達候はは其意趣御礼可被成候間其旨相心得候様被仰出

家臣のなかで妻女を離縁するものが頻繁であったことがうかがわれる。離縁の事由は不明であるが、所詮士風の乱れに因るものか。十八世紀初期の時世の歎かわしい様相であった。

同四年八月朔日発の「御条目」に

一、妻女猥ニ不可去不義之離別於有之尤当人其親類ハ不及申媒之者迄可遂吟味事（93ページ）

※注＝これと同種の文書は前の同巻25ページにある。

とある。これは単に、家臣団武士一般への戒告であるばかりでなく、藩内民一帯への戒告である。このなかに「不義の離別」とあるのは、離別の主たる原因が不義によるものであることを物語る。前条の指摘とほぼ一致する。小平次強殺事件よりわずか七年であるから、かの事件も、発想の上で暗に影響を及ぼしているかも知れない。

（好間高校校長）

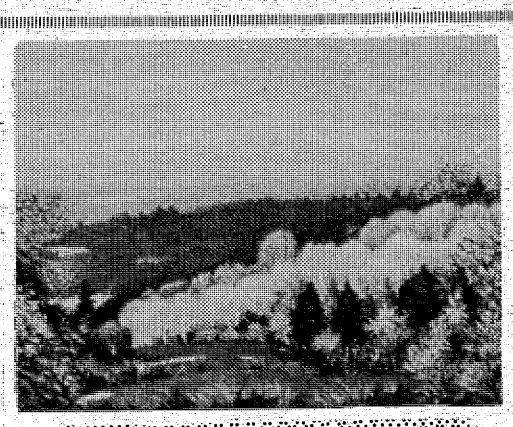

日本の洋画（2）

「冬近し」（8号変）

藤形　一男（無所属）

※26日から30日まで　大黒屋デパートで開催
（日本洋画秀作展から）

勿来短歌会　八月作品

1、大手ひろげ朝日迎ふる茜雲に
翼光らせジェット機は消ゆ　比佐　霞山

2、月見草の花のしおれし土手道の
長くつづきて草いきれする　雫石　太郎

3、娘ら孫ら訪ひくれしよろこびに
気負いて炊ぎ二日にて疲る　高木　芳男

4、朝早く蝉の脱皮を枝に見る
苦悶にあえぎ生れ出づるもの　星　智恵子

5、雷雲の近づく夕べひぐらしの
きそひ鳴き立つこの杉森に　佐藤　愛山

6、わが念願こりて成りたる家神の
奥津城どころ伏しておろがむ　鈴木　初子

7、祭礼の幟はためく音きこゆ
杜をへだてしこの座敷まで　松本　千秋

8、塀を越えのびて咲きたる爽竹桃
馴れぬ手つきで妻は枝剪る　田子　仁郎

9、杉群の暗き奥より舞ひ来り
黒揚羽一つ日に向きて去る　樋田　勝憲

【評】

①上句大げさすぎる。言葉を丁寧に使って欲しい。

②素直な詠みぶりである。

③母性愛、そして老づく人のあわい悲しみが感じられる。下句やや生硬。

④訴えるものが弱い。言葉だけのせいか。朝早く、は意味がないようだ。

⑤素直に詠んでいるが、もっと観察を深めたい。

⑥作者の気持ちはわかるが、皆言い切ってしまっている。余韻が欲しい。

⑦さりげない詠みぶりの中に、作者の祭礼の日の、心満ちた姿が彷彿としている。佳作。

⑧淡々としていて良い。作者のやさしい心がつたわる。植物にそして妻に。（田子）

青柿会句抄

渡辺何鳴選

絵日記の楽しき想ひ休暇果つ　蒼山
郡境の車窓に秋意ただよへり
稗抜きの通りしあとの乱れかな　茂堂
屋根の雲高く秋意を深ふせり
宿題の整理多忙や休暇果つ
かへりみて遠ざかる妻稗を抜く　子風
庭石をうつ萩むらや初嵐
休み田に稗ひょろひょろと実けり
孔雀いま秋意の羽をひろげたり　何鳴

▽　▽　▽

山靴の始末大事に休暇果つ
休暇明けかがやく眼もて相見ゆ
信濃路の旅のそぞろに秋意あり
飛ばされし机上の紙片初嵐
束ねたる田稗は畦に踏まれけり
稗の穂の群がり立ちし山田かな
はからずも久しき湯治初嵐

【選後に】わが山荘の庭には、萩、芙蓉、紫苑が咲きそめて、秋も漸く深い。やはり季節の花は美しい。秋の花々は決してはなやかではなく、何か憂いをふくんでいる。われわれ俳句作家にとって、この季節がもっとも印象的で、感銘深いはずである。精進を切に望みたい。（何鳴）

江戸前　さかえ寿し
二階にお座敷を用意しました
小宴会・ご商談にご利用ください
・出前敏速・駐車場あり・定休は第1・3月曜日
いわき市平字三倉55　☎23—3066

おしゃれなクリーニング
ご用命はもよりのチェーン店にどうぞ!!
マルイクリーニングセンター
いわき市平字南町　電(74)2707　工場　(58)4862

総合広告　設計施工
イワキ工芸
いわき市小名浜花畑町
でんわ92—5350

結核予防週間　9月24日～30日

がん征圧月間　9月1日～30日

外科・内科・放射線科
胃腸科・皮膚科
石井医院
院長　石井正一
副院長　石井正
いわき市小名浜字本町六〇　電(54)五三三〇(92)二四七二

内科・外科・胃腸科
神尾医院
院長　神尾精勝
いわき市小名浜花畑町一の一　電(92)二六二二

内科・小児科・呼吸器科
木田医院
院長　木田博
いわき市小名浜字上町六　電(92)三五〇五

内科・小児科
佐々木内科医院
院長　佐々木高伯
いわき市泉町字泉一三七　電(56)五八五八

安濃（あんのう）内科胃腸科医院
院長　安濃栄一
いわき市平字菅根町　電(23)六〇〇〇

内科・小児科
中林医院
院長　中林遙
いわき市江名字南町六四　電(55)七八五〇

内科・小児科
堀越医院
院長　堀越常雄
いわき市小名浜字横町三六　電(92)二三七三

内科・胃腸科
遊佐内科胃腸科医院
院長　遊佐彦雄
いわき市小名浜字丹波沼三八の二
電（昼）(54)五六五五（夜）(54)四六八八

内科・小児科
一般外科
下遠野（しもとおの）医院
院長　下遠野信吉
いわき市内郷内町立町　電(27)一二一～二(26)三一七三

いわき民謡 (31)

いわき草刈唄

天下一品の老婆の唄

蓮華経法華経入りの〝大津絵〟まで

いわき草刈唄㉛　勿来地区

昨年の一月二十九日(月)午後九時半ごろ、勿来民謡会に顔を出したことがある。ちょうどこの日私は、錦民謡会のけいこ日でもあったが、家内が勿来民謡会に行っているので、迎えかたがたまわったというわけ。

会場はそのころ、関田地区に完成したばかりの真新しい集会場であった。早速二階に上がってみると、二十人ほどの会員が、懸命に練習をしていた。こうなると、私もただ帰るわけにゆきそうもない。唄をせがまれて声をはり上げた。やがて練習も終わり、雑談と変わる。

毎度のことながら、だれにいうともなく『この土地に、昔から歌われている民謡はないですか』と聞くと、会員の一人である佐竹ひでさん(ぎ)が『私は知らないが、地の唄を上手に歌うおばあさんがおりますから、日を改めて案内する』とのことであった。私はその日の来るのを、一日千秋の思いで待つことにした。そうしているうちに、その日が訪れた。昭和四十八年二月五日、佐竹ひでさんに案内されて、お伺いしたのが、勿来の関田南町四六番地、小野耕二氏(ぎ)=勿来二小校長=宅であった。この家のおばあさんの小野シチさん、明治二十九年七月八日生まれの七十八歳が、その人なのである。シチさんは長年にわたって、勿来地区の民謡を歌い続けてこられた数少ない貴重な存在の方なのです。このあたりは、6号国道から東に約五百㍍入ったところで、昔は奥州浜街道と言われ、交通の要衝であった。勿来の関へもわずか八百㍍と近く、浜通りの最南端と言ってもよかろう。福島、茨城の県境へも約二㌔ほどの地点でもある。勿来海水浴場もすぐ目と鼻の先。ここは海水浴場と同時に〝松川磯〟とも言われ、いわき屈指の景勝の地である。

毎年海水浴客は、群を抜いてこれ又いわき第一である。今年の夏は、各浜は冷水に見舞われ、水泳禁止になるなどの憂き目を見たが、ハマグリが異常繁殖して毎日潮干狩りの人々が押しかけ、浜は空前の大にぎわいを呈し、大きな話題となった。その場所が小野シチさんのちょうど真東に当たる二、三百㍍のところである。

小野シチさんはこのような土地に生まれ育ち、十七歳のころから草刈唄が大変好きだったという。私がお伺いした時は二月初めの寒い日だった。シチさんは茶の間のコタツに入っていたが、なぜか病気上がりのように思われ、草刈唄を収録するにはちょっと無理かのようであった。しかしあいさつを交わした時の声で、これならば大丈夫と思ったので、七ツ道具を広げたが、最初のうちはなかなか歌ってもらえなかったが、気長に待つことにした。

やがて緊張もほぐれたとみえ、『そんではやってみっか』と言って歌い出したのが草刈唄なのです。七十八歳というのに、声といい、コブシといい誠にすばらしく、こうして書いていても、ほめる言葉が見い出せない。いわきに来て二十年近くになるが、こんなにうまい唄は聞いたことがない。美声で三拍子そろっているのである。まったく非の打ちどころがないのです。そして、歌詞のおぼえていることと言ったら、これまたおどろかされる。次から次へと出てくるのです。この記憶力、そしてなんと十数番、解説をまじえながら歌ってくれたのです。

良かった〝はやし〟

♪ハーハーハーハー朝の朝草出合いと決めて―♪ー〟ア、ソーダヨット〟―♪ハーハーハー草のない山ほんとに七めぐり―♪ー〟アソーダヨット〟ー♪と、はやしの方も大したものなのです。このご婦人とも、小野三枝さん(ぎ)で、小野耕二氏の奥さんです。この〝ソーダヨット〟というはやしにはやさしさが込められ、母の唄をいたわっているかのように思われた。そして、親子のなごやかさがにじみ出ているようで、なぜか胸を打たれるのを、どうすることも出来なかった。

老人たちも草刈りにかり出されて

そうして歌っている最中に、小野シチさんの主事医の小川先生が往診にやって来た。先生も一瞬驚かれた様子で、診察に取りかかりながら『おばあさんは、なかなか良い声を持っておられるのですね』と、やはりほめておられた。得てして小野シチさんのような唄上手は、一つの唄にとどまらず、必ずといってよいほど、その他の唄も知っているものです。やはりご多聞にもれず、いわき独特の唄が、これまた次から次へと出てくるではありませんか。

しかも勿来の関を歌い上げた〝大津絵〟万才入りの〝めでた〟果ては〝南無妙法蓮華経〟を歌い込んだ〝大津絵〟まで飛び出すとあっては、ただただ感心するだけであった。

(いわき市小名浜字林ノ上三四七―七・いわき民謡保存会会長・坂脇尚基)

暮らしの中の唄声

「いわき草刈唄」

一、ハーハーハーハー
朝の朝草出合と決めてーア、ソーダヨット
ハーハーハー草のない山
ホントニ七めぐりーア、ソーダヨット

二、ハーハーハーハー
お前松の木　わしゃ沢の杉ーア、ソーダヨット
ハーハーハー見下げられるも
ホントニむりもないーア、ソーダヨット

三、ハーハーハーハー
お天とう様のような　まんまるまるいーア、ソーダヨット
ハーハーハー心もちたい
ホントニもたせたいーア、ソーダヨット

四、ハーハーハーハー
思えば思うほど　泣くくやしーア、ソーダヨット
ハーハーハーわくの井戸なりや
ホントニくりかえすーア、ソーダヨット

松の中民謡会

臨海工業地帯の中心地として発展を続けている小名浜も、ご多聞に漏れず都市化が進むなかで、〝隣の人は何する人ぞ〟のたぐいになりかけて来た。全く嘆かわしい現代世相である。

こうしたことから、皆で和める広場を持ち、それを基盤に平和で住みよい豊かな地域社会を築き上げ、さらには優しい人づくりにも役立てようと、松本テル子会長らの音頭取りで今年七月に発足したばかり。毎月第一、第四水曜日に、午後一時から会長宅で練習に励んでいる。こうした精神で発足した会だけに、当時は六人だった会員も十人、十五人とふえ続け、現在では二十人にも膨張、心の輪は広がるばかり。豊間からも参加しているほどだ。

前回紹介した東和会民謡部は十六人の侍だったが、こちらはぐっとソフトムードのご婦人ばかり。といっても練習は生やさしいものではない。坂脇尚基氏の品子夫人が指導を担当しているが、まず歌う姿勢から始まり、ガソリン?を腹いっぱいにためて歌う発声法、拍子の取り方など、その道に入ればなかなか厳しいもの。

グループめぐり

心の輪は広がるばかり

松本会長

〝原釜大漁祝い唄〟をようやく卒業して、今は〝秋田長者の山〟を猛練習。なかには音痴?と自負しながらも、オヤオヤ?と思うほどの上達ぶりを見せている人も少なくないとか。磨けば玉も光るし、声も良くなるというもの。品子夫人も『皆さん、とても一生懸命ですよ。これからが楽しみ』と余韻を残す。また『信頼の輪が広がり、深まって行くことに大きな期待を…』と語る松本会長の胸もふくらむばかりである。

平駅前地区を規制

モデル生活ゾーンを

車イスで歩けるマチに

いわき中央署は多発する交通事故から歩行者を守ろうと、かねてから地域住民との話し合いをもち、都市総合交通規制に合わせた生活ゾーン対策計画を準備してきたが、このほど市内でも特に人通りの多いいわき市平の駅前地区を「平地区モデル生活ゾーン」とすることに決定、来る十一月実施をメドに各施設の設置準備にとりかかっている。

生活ゾーン設置の問題は、同署が行っている市民との懇談会などの席上「駐車する車両が多くて、自分の家に出入りするのにも支障をきたす」「車が猛スピードで行き来するため、おちおち買い物もできない」などの苦情があったため、同署交通課では、市消防交通課、同社会福祉課と協議、計画をねっていたもの。

対象区域は、同市平の紺屋町、材木町、堂ノ前、才槌小路、鍛冶町、田町、南町、白銀町、大町、大工町、立町、新川町、堤ノ内、祢宜町、正月町、上川原、鎌田町、一・二・三・四・五・十五町目、五色町の東西二千㍍、南北五百㍍の約一平方㌔㍍の鉄南地域。

この地域は、市街地のうえ特に商店、各事業所が集中、中心部を東西に延びる旧国道（本町通り）と南北に延びる主要地方道いわき～小野線（鹿島街道）があり、さらにこれに交差する細い街路が縦横に結ばれ、交通量も極めて多く、四十八年度中に死亡事故三件、負傷事故二百四十四件と多発している。

交通規制は都市総合交通規制計画に基づき、駐車禁止（十三区間三千八百三十㍍）、一方通行（十三区間、二千㍍）、歩行者横断禁止（二区間、往復二千三百㍍）、一時停止（六十六カ所）、大型自動車運行止め（七区間、二千五百㍍）とし、ゾーン内の主要道はすべて最高速度三十㌔に制限される。

今度の生活ゾーン設置の目玉はなんといっても、身体障害者に対する安全施設の整備。これは市の福祉予算の一部六百万円を活用するもので、①横断歩道と歩道との段差のスロープ化、三差路二十カ所②盲人の安全歩行のため、点字ブロックによる誘導歩道（歩道ブロックに凹凸をつける）、四区間千三百㍍の設置③交通信号機七基に電子音響装置（オルゴール式）をとりつける。この電子音響装置は、市役所、市民会館を目印に利用する人のため、国鉄常磐線平駅前～三町目～南町～中町～旧平保健所前～日本電電公社前～市役所前各交差点に設ける。

平駅からまず、電子音響装置付きの信号機で横断、点字ブロックの歩道を通り、またオルゴールに導かれ市役所、市民会館に行けるし、途中で自由に買い物などもできる。この装置は県内では福島市に一カ所あるだけで、関係者から早期実施が期待されている。

このほかの安全施設として、旧国道平神橋に歩行者用橋を建設するほか、6号国道に新たに定周期交通信号機四カ所を設置する。これらの規制や安全施設の充実で生活ゾーン内は〝人間優先〟になる。

この生活ゾーン設置は、平地区のほか内郷、常磐、小名浜、勿来地区でも計画中。

【交通安全看板を張り出した歩道橋】

底引船も盛漁期に

家族ぐるみで水揚げ

○…深み行く秋―小名浜魚市場では底引漁の近海ものが毎日陸揚げされて大変なにぎわい。ことしはアジなどが珍しく好漁だったが、彼岸が過ぎると魚の需要も急に増えてこれからが本番。

○…零細な小型漁船は水揚げ魚と相場を気にしながら毎日毎日が勝負。船が入港すると、従業員を雇う経費を節約して家族ぐるみで水揚げ作業。子供を背負ったおかみさんも男と一緒になってのお手伝い。そして魚市場内の作業は家族の人たちが切り回している。

【家族ぐるみの水揚げ作業】

上手な電気の使い方講習会

あす　東北電力

平地区高圧自家用電気施設協会（岡本鉄夫会長）は二十五日午後一時から、東北電力いわき営業所会議室で電力活用講習会を開く。

高物価時代の電気の上手な使い方をテーマに、次の三氏が講演する。受講料五百円。

▼「省資源時代における行政上の指導方針」仙台通産局公益事業部計画課佐藤秀男総括係長▼「自家用施設内における電気安全管理について」同部施設課加藤正監督係長▼「省エネルギーによる工場照明について」岩崎電気技術部杉山義雄次長

平方部小学校体育大会

27日　磐上競技場

いわき市平方部小学校長会主催の第二十四回平方部小学校体育大会は二十七日午前九時から、いわき市営磐上競技場で行われる。

参加は平方部十一小学校の六年生全員となっている。

ヘアさん

8229　中島安男

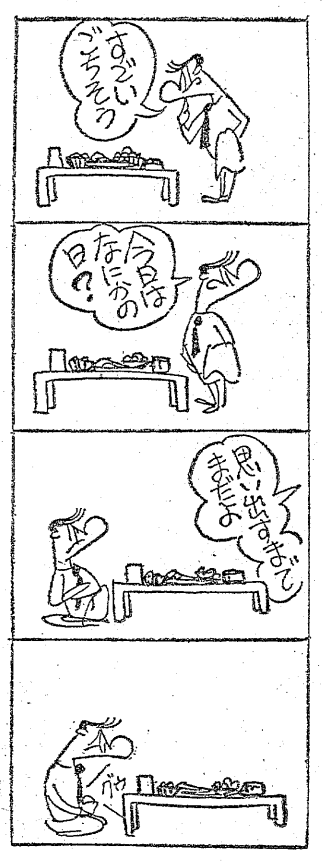

くらし随筆

米国を訪ねて

（1）

満崎野

今日、海外旅行は、だれもがレジャーの一つとして楽しんでおりますが、私もその中の一人として数年前のアメリカ大陸訪問を皮切りに、その後も機会あるたびに出かけております。今回から、その中で感じた各国の印象を綴ってまいりたいと思います。

◇

まず、初めての海外旅行であった米国の印象でありますが、第一に感じたことは国力の違いであります。建物、道路などすべてにいかんなくその持てる力が発揮されているのです。サンフランシスコのゴーデン及びゲイトブリッジ、ロスの巨大なスーパーマーケット、その他、片側五車線のフリーウエーなど数かぎりなく上げることができます。わが国にも数多くのすばらしい建物がありますが、その半面、誠に貧弱な道路とアンバランスで、米国の足元にも及びません。

第二に民族気質の違いであります。私のこの旅行は時間的にも制約がなく、気が向くままの旅でありましたので、各地でレンタカーを借りてはそれぞれの土地柄を肌で知ろうとしたわけですが、運転する車両は誠に大型で、しかも地理に不慣れときては、今考えても、よく何事もなく帰ってこられたというのが実感です。道に迷うこと数回、その都度、気さくに親切に案内してくれたこと、また不慣れな車のため操作に苦労しましたが、クラクションも鳴らさず待ってくれる態度、もちろん通行人無視、割り込み、怒鳴り合いなど一度も見かけたことはありませんでした。

◇

第三に各自が個性的であることです。それは町を行き交う人々の独自なファッションからも十分うかがい知ることができ、各人については、理想的な個人主義が行きわたっているようです。

（常磐交通・平）

名入れタオル
タオル製品
ご贈答用品
東商会株式会社
平・佃町TEL・㉓3733代

あんのう
安濃胃腸科内科医院
平字堂根町4の7（しゃくなげ会館隣）☎23―6000

DPE・免許証
カラープリント
タカツ写真店
平・新川町交差点きわ
TEL・23―2750

美しい街…美しい看板
総合看板　プラスチック看板　自動車文字入れ
有限会社　コマツ看板店
工房　いわき市内郷御台境町新町前（たいらトルコ裏）
TEL・(74)7466　夜間(74)3347

ペットアクセサリーカワマタ
（ラブリー10kg・特売2,300円）
小鳥・金魚・犬・小動物・器具・薬品・フード
ワンワン　ホテル　美容室
総合ペットセンター　カワマタ
ヨーカドー前店☎23―9049・十五町目店☎23―7055
平・十五町目店―平・ヨーカドー前店―郡山店―藤沢店―米沢店

トリートメント
ヘアパックで美しくつややかな髪に致しましょう
ビューティーサロン　水野美容院
平駅前（ヨーカドー通り）TEL・74―2678

日ごろのご愛顧を厚くお礼申し上げます
メガネは顔のアクセサリー
高級舶来枠・ベッコウ枠・メタルフレーム
福島県眼科医会推奨店
メガネの松本
いわき市平字二町目　TEL・㉔3851

市職労組ついに分裂

現業部門が脱会、独立

六月十五日の独立宣言いらいその動向が注目されていた、いわき市職員労働組合（鈴木国雄委員長）の現業部門組合員八百八十人＝病院関係を除く＝のうち三百一人が二十日に脱会届を出して分裂、二十一日午後一時から内郷ヘルスセンターに参集、〝いわき市現業労働組合〟を結成、市職労現業評議会議長だった吉村了平氏を初代委員長としてスタートした。現業部門の独立組合は西日本などにはあるが、東北地方では初めて。

一般市職労と異なり、団体交渉権など地方公営企業関係労働法で認められている現業組合員だが、こうした特権があるのに一般職員と格差がありすぎるといった積み的処遇の中で、生活権を守ろうというのが六月十五日の現業評議会定期大会での独立決議だった。

吉村委員長の話では、その後分裂を阻止しようとする市職労内での慰留工作や阻止運動が激しくなり、これを防ぎ意思を貫こうと運動する現業有志は有給休暇も使い果たし、欠勤状態も極限に達したので、このままでは自滅すると誤解され易い選挙期間中ではあるが脱退届を出し、避けようと思っていた分裂に走らざるを得なかったと説明している。

なお、委員長の手元には脱退届七十余通があり、このほか選挙後に加入したいという者もあって五百人を超える組合勢力になるとみている。

これに対し市職労執行部では『市長選挙を前に独立しなければならない理由が見当たらない。これは一部の者が市職労の分裂をはかったものだ』と批判、選挙の産物だといった見方をしている。

市現業労働組合結成の二十一日には病院関係組合員もオブザーバーとして出席しており、現業部門の独立は、将来病院部門の独立へ発展するのではーという見方も出ている。

新組合の運動方針は①現業賃金のアップ、格差の是正など生活を守る②自己権利に目覚める③福祉の向上を図る④組織の拡大強化を図ることなどで、同大会でも「市職労は政治（選挙）に運動が偏り過ぎる。経済闘争主体でいく」などの基本的姿勢を確認するとともに、市職労の運動方針を守っていくことを再確認した。組合員は運転手や清掃、し尿関係作業員、学校などの用務員など、市民生活に密着した第一線部門の職場の人たち。三役次の通り。

▼委員長＝吉村了平（平）▼副委員長＝高木勝利（勿来）芳賀昇（四倉）▼書記長＝鯵倉清郷（勿来）▼同次長＝村田克治（平）

【縦横とも短い千円札二枚＝真ん中が普通のもの】

寸詰まり千円札

市内で二枚発見

全国各地でニセ百円硬貨、ニセ千円札紙幣などが出ているが、いわき市内でも二十三日、変形千円札二枚が発見された。

発見者は、いわき市内郷御台境町、主婦Tさん。Tさんは同日午後一時四十分ごろ、デパートに食料品を買いに行き、千九百八円の買い物をした。

一万八円を出して八千百円の釣り銭をもらい、自宅に戻ってから札を数えていたところ、少し小さく、ぶ厚い手ざわりの千円札二枚をみつけ、大きさを計ってみた。

一枚は本物の札より横六㍉、縦二・五㍉、もう一枚の方は横五㍉、縦二・五㍉ほど小さかった。番号はVT六三七五〇九KとHU七三六一二二一。色は本物とほぼ変わりはないが、ちょっと薄い感じもする。

この千円札をみたいわき中央署ではだれかのイタズラではないかと言っている。なお、Tさんは知人を通して、日本銀行本店で本物か二セ札かを調べてもらうことにしている。

寝室に居眠り大型車

未明の久之浜国道　母子、下敷きで重軽傷

二十四日午前五時二十五分ごろ、いわき市久之浜町田之網字静六五ノ一地内6号国道で、外材十八㌧を積んだ宮城県仙台市松島四丁目一四ノ六、運転手木皿功(三七)の大型トラックが、右側道路沿いの同所、船員坂本政二さん(四七)方に突っ込んだ。

この事故で坂本さん宅は全壊し、道路沿いの六畳間寝室に寝ていた坂本さんの妻光江さん(四五)と五女美江ちゃん(三㌢)は壊れた屋根の下敷きになり、事故の知らせで駆け付けた近所の人に助け出されたが、光江さんは肩や足に二カ月の大ケガ、美江ちゃんも顔や足に一週間のケガした。

いわき中央署の調べによると、木皿が居眠り運転をしていて、道路工事中の赤信号で停止していた車の発見が遅れ、あわててハンドルを右にきったためとみられる。

火遊びで長屋一棟を全焼

小名浜

二十一日午後三時ごろ、いわき市小名浜大原字西橋本一〇、大工田中勲さん(三七)方から出火、木造平屋建て住宅一棟百三十二㎡を全焼した。

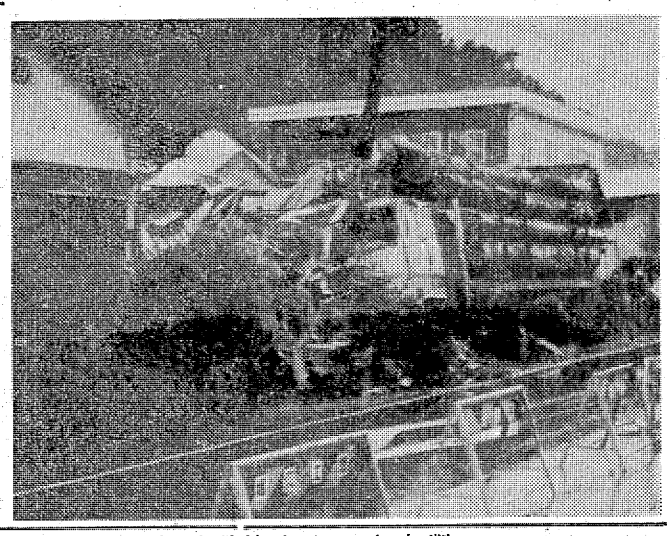

【住宅に突っ込んで裏した居眠りトラック】

警察署防犯課の調べによると、同建物は長屋形式で、四世帯十八人が焼け出された。原因は子どもの火遊びとみられており、損害は約三百万円。

福島丸第二次実習へ出航

小名浜水産高生46人が乗船

県立小名浜水産高校（磯上正信校長）の第三代目漁業実習船「福島丸」（四九八㌧）は二十一日正午、二回目の実習航海のため小名浜港を出航した。

この日、福島丸に乗ったのは漁業機関科四十人、同専攻科六人の四十六人。いずれも真っ白い実習服を着込み、家族や関係者ら約千人が見守る中、漁場のオーストラリア・サンゴ海へと旅立った。なお、帰港は三カ月後の十二月末。

【第二回目の出航を見送る小名浜水産校生＝福島丸】

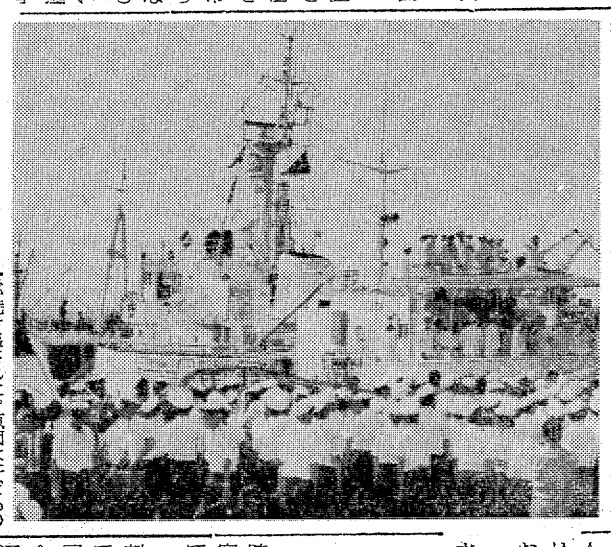

暴力男に実刑判決

今日、地裁いわき支部で

福島地裁いわき支部水沢武八裁判官は二十四日、いわき市常磐湯本町三函二七九ノ五、無職木幡静夫(三六)、同二九三、スナック経営一重光夫(三五)、同西郷町金山一〇六、バーテン駒木根勝美(三七)の三人にかかる暴行、傷害、公務執行妨害事件で、木幡に懲役八月（求刑同十月）、一重に懲役六月（求刑同十月）の実刑判決を、また駒木根に懲役八月（求刑同）執行猶予三年の判決をいい渡した。

判決によると、木幡ら三人は去る七月十日午前一時半ごろ、他の友人二人と同市平字白銀町地内で、家に帰ろうとハイヤーに乗車したところ、運転手のAさん(三七)に「定員オーバーだからダメだ」と断られたことに腹を立て、交互にAさんの顔や頭などを殴った。

さらにこれを止めようとしたいわき中央署駅前派出所勤務斎藤啓一巡査(三四)、同署五色町派出所勤務影山泰治巡査(二七)にも胸などをこずき、公務執行を妨害した。

暴力少年、追い越し車を殴る

自分は無免許運転

いわき東署は二十三日午後十一時二十五分すぎ、いわき市小名浜字道珍、工員A(一九)を傷害の疑いで逮捕した。

同署の調べによると、Aは同時刻ごろ同市小名浜花畑地内市道で、無免許で普通乗用車を運転、同市平下平字四左エ門内五四、会社員坂本博之さん(三七)運転の普通乗用車に追い越されそうになり、追突されたことに腹を立て、持っていた木刀で坂本さんの腰などを殴り二週間のケガを負わせた。

なお、道路交通法違反の疑いでもAを取り調べている。

あすの日程

個人演説会

各候補の個人演説会日程次の通り。時間はいずれも午後七時。

【大和田候補】▽平・常磐・勿来・磐城地区＝平市民会館　常磐市民会館　勿来市民会館　磐城市民会館

【田畑候補】▽磐城地区＝折戸公民館、勝見ケ浦船員寮　永崎小港ケ丘区民館　姥田藤一宅　南鹿島公民館　玉川いわき信用組合大原公民館　滝尻公民館　泉公民館　下川公民館

街頭演説

【大和田候補】午前七時平～常磐～小名浜～泉～勿来

【田畑候補】午前七時内郷～常磐～小名浜

交通事故

	発生	死者	傷者
いわき中央署	5件	0	5人
〃東署	0	0	0
〃南署	1件	0	1人

（23日・県警交通企画課調べ）

酒飲みカミカゼ運転で逮捕

いわき中央署は二十三日午後十時十五分過ぎ、いわき市平下神谷字松葉一七、配管工中根寿一(三三)を飲酒運転とスピード違反の現行犯で逮捕した。

中根は同時刻ごろ、自宅で日本酒をコップに三杯とビール一本を飲み、知り合いの少年A(一八)を普通乗用車に乗せ、同市平神谷地内の6号国道で、四十㌔の制限速度を五十㌔もオーバーする九十㌔で運転、同警機動警ら隊員にスピード違反で捕まった。この時中根は、助手席に乗っていたAと運転を交代して、Aに罪をなすりつけようとした。

高圧自家用者電力活用講習

あす東北電力

平地区高圧自家用電気施設者協会（岡本鉄矢会長）は二十五日午後一時から東北電力いわき営業所会議室で電力活用講習会を開き、安全使用と上手な電気の使い方を次の講師から学ぶ。受講料五百円。

▼「省資源時代の行政上の指導方針」仙台通産局佐藤秀男総括係長▼「自家用施設内での電気の安全管理」同加藤正監督係長▼「省エネルギーによる工場照明」岩崎電気技術部杉山義雄次長

◆店舗新築5周年記念セール◆　9月27(金)・28(土)・29(日)・30(月)・4日間
日ごろのご愛顧に感謝をこめてメーカー協賛の
より良い品の数々を破格のお値段でご奉仕させていただきます
平駅前・並木通り　ひかり座前　大河原寝具店（ヤグヨイ）　TEL・23—8941代

レジャーの不夜城！
東映24ビル
人間回復！
爽やかなサウナの実感！
2F男性サウナ・3Fマージャン ビリヤード サウナ
朝10時～翌朝7時30分　毎日午後5時～翌朝7時
東映サウナ
よみがえる肌！
好評のビューティ・オイルマッサージ
東映女性サウナ
毎日午前10時～午後4時まで¥700
マッサージ¥1,000 ビューティコース¥1,200より
いわき市平十五町目 東映24ビル TEL74—3322
いわき市平・十五町目　東映24ビル3F　TEL(0246)74—8504

いわき市常磐地区宅地建物取引業組合
組合員　常磐開発株式会社　常磐不動産株式会社　ゆもと不動産株式会社　昭和土地開発株式会社
物件　●釜ノ前住宅団地分譲中（ゆもと不動産㈱）　●矢津住宅団地分譲中（昭和土地開発㈱）
■土地・家屋の売買・貸地・貸家・貸間のご斡旋をいたします　多少にかかわらずご用命下さい
組合事務所　昭和土地開発株式会社内　常磐湯本町天王崎1の166　電42—2224

計算機なら　明和商販　平・五町目　電二三〇五九七

読者の声

きょうのことば

寒さに震えた者ほど太陽の暖かさを感じる　人生の悩みをくぐった者ほど生命の尊さを知る

ホイットマン（アメリカの詩人）

命は地球より重い

今年の夏休みの反省

平　内木　宗八

秋が深まって、野にも、山にも町にも、もう夏の気配はない。子供達の、学校での夏休みの反省はもう終わっただろう。遅まきだが、これから大人の反省をやる。

私は夏が終わってから、毎日眼を皿のようにして、ある種の記事が新聞紙上に現れるのをさがしていたが、ついに今日まで発見出来ない。何の記事か、海水浴場での水難事故への有識者の反省である。今年もいわき地区の海水浴場で、十名ちかくの青少年が溺れて命を落とした。いわき人は平気でいられるのだろうか。東北の湘南とか何とか言って、鳴り物いりで海水浴客を呼び集め、来て見ると簡単に水に呑まれてしまうのではやり切れない。このようなことを平気で見過ごしているのでは文化活動も福祉政策もあったものではない。

ぬかりなく対策は講じていると当局者は言うであろう。しかし、対策は講じていても事故があとをたたないのは、その対策に釘の抜けたところがあるのではないか。

望楼のようなところから双眼鏡で監視をしていたり、浜辺に伝馬船のようなものを待機させておくのも対策には相違ないが、それは水に溺れたものを救出する方策であって、溺れさせないための方策にはならない。予防医学は治療医学に先行する。

昔、防犯協会というのがあって、その役員会で、私は二回程つづけて水難防止について意見をのべたが、あまり耳をかすものはなかった。その直後に、また豊間海水浴場で事故があったので、防犯協会の指導者である警察署長さんに電話をかけて、こんなことでは困るではないかと言ったら、当時のM署長さんは威丈高になって、あなたは警察が何もしていないと言うのかと一喝されたので、恐れをなして電話をきった。

そう言うお前に何かいい知恵があるのかと問われると、大した知恵もないが、私は五、六十年前、少年時代を送った四国の瀬戸内の波静かな海水浴場に設けてあった、ごく初歩的な水難防止施設を思い出すことが出来る。そういう初歩的な施設すら、この地方の波の荒い海水浴場には見当たらない。見当たらないのは私の目がどどかないので、実際はあるのかも知れない。それでも人は死ぬ。

いわきの海岸を人の死なない海水浴場にするために、大人達が知恵をしぼって対策を考えよう。

人体はその比重からいって、本来水には浮かない。ただそれに運動を与えることによって、人体は浮力を獲得する。人体に運動を与えるのは、すなわち泳ぎであるという原則にたってものを考えよう。

繰り返して言う。〝いらっしゃい、いらっしゃい〟と言う声に誘われて来て見れば、ずるずると波に呑まれてしまうという罪深い海水浴場はなくそう。人命は地球よりも重い。

（医師・72歳）

市況

魚類

二十四日朝の小名浜港はサンマが豊漁。

【小名浜港】サンマ船十隻三百十ト　巻網船一カ統三十一ト五百㌔　底引船十五隻八ト八百五十㌔　小型底引船九隻五百五十㌔　一本釣船一隻十三ト　小街六十隻▼サンマ　三十一万㌔　一一〇一三九▼イワシ　三万一千五百㌔　一六二一一三六▼カツオ　一万三千㌔　三五〇一二八〇（次品）二〇〇▼水ダコ　二千二百㌔　一七六一二五▼マイカ　八百㌔　七〇〇一八〇▼ヤナギ　八百㌔　二〇〇〇一五〇▼サバ　八百㌔　三〇〇▼アジ　六百八十㌔　三八〇一二〇〇▼マリイカ　六百㌔　三〇〇一九〇▼アカジ　五百㌔　五一〇一六五▼ノドグロ　四百五十㌔　七六〇一一〇▼エビ　四百五十㌔　三〇〇〇一九〇〇▼ナメタ　四百㌔　七〇〇一二〇〇▼ドンコ　四百㌔　二五〇一一〇▼ガンバ　三百二十㌔　六〇〇一二六〇▼サクラエビ　二百五十㌔　一三〇▼メヒカリ　二百㌔　二八〇一二二〇▼ニクモチ　二百㌔　六五〇一七〇▼ハナダイ　百十㌔　一六五〇一七〇〇

【江名港】サンマ船二隻七十ト　底引船一隻二ト八百㌔▼サンマ　七万㌔　一〇一一五五▼アカジ　八百七十㌔　五〇〇一八〇▼ドンコ　五百七十㌔　一〇〇一二三▼サバ　四百㌔　五〇一一〇▼エビ　二百七十㌔　三五〇一一二〇〇▼ギンダイ　百二十㌔　五〇▼水ダコ　千二百㌔　一一〇〇一四〇▼マイカ　百十㌔　三五〇一一〇

【中之作港】一本釣船三隻四十ニト▼カツオ　四万二千㌔　二八〇一二三〇（次品）二五〇一一五〇▼白菜七〇一五〇▼カブ九〇一三〇▼ニンジン一〇〇一五〇▼ゴボウ二五〇一一〇〇▼ネギ一〇〇一五〇▼玉ネギ七五一三〇▼キュウリ二五〇一五〇▼ナス二五〇一一五〇▼キャベツ一二〇一五〇▼サツマイモ二〇〇一一〇〇▼ナガイモ二五〇一七〇▼ジャガイモ九〇一三〇▼ササギ四五〇一一〇〇▼カボチャ六〇一一〇▼トマト二〇〇一五〇▼サトイモ三五〇一二〇〇▼ピーマン四〇一二〇▼モヤシ二五▼シイタケ七〇〇一五〇〇▼根ショウガ三〇〇一五〇▼ミョウガ三〇〇一一〇〇（以上㌔）▼大根八〇一三〇（本）▼ホウレン草六〇一三〇▼菜類四〇一一〇▼エダマメ八〇一三〇▼ニラ三〇一一〇▼ミツバ四〇一三〇▼葉ショウガ四〇一一〇▼春菊四五一三〇（以上束）▼カリフラワー一〇一二〇▼玉子二七一二〇（以上コ）

果物

▼リンゴ二五〇一一〇〇▼

今週の株式

26日の配当落ちが焦点

先週はNY株式の続騰を支えに急反発、NSB旧ダウは週を通じて八十三円高と四千円大台を回復した。週初めは極端な見送り商状と独禁法改正試案、阪本紡績の大型倒産など悪材料にも株価が無反応となり、金利低下傾向を反映したNY株式の続騰、国内で替わり商いを契機に盛り上がりが予想される。その他オイルダラーの順調な環流やユーロ金利の落ち着きによる信用不安の鎮静化、国内での金融政策変化の表面化など明るい材料が徐々に株価に反映されてこよう。

このような環境下で迎える九月期決算の配当落ち（二十六日）は最大の焦点。ダウ平均換算落ち分は二十九円前後だが投信も積極姿勢を高めているだけに落ち分を順調に埋めるとの見方が大勢を占めている。ただ依然としてNY株式の動きが気になるところ。

（平・山吉証券調べ）

みんなのページ　映画案内

※【平】

☆ひかり座（五・四〇）新価人教授（七・〇〇）パピヨン（↓24日）

☆聚楽館（五・〇〇）エクソシスト（↓11月1日）

☆平東映（六・四一）女必殺拳（八・〇八）極道対まむし（↓27日）

☆平東宝（五・〇〇）にっぽん美女物語（六・三〇）愛と誠（八・〇〇）青春の群像（↓10月11日）

☆名画座（五・四五）本能（↓27日）

☆アポロ座（五・五〇）白熱（七・三〇）北国の帝王（↓30日）

☆平ロマン劇場（六・二八）濡れた情痴（七・五〇）世界密室性欲史（↓24日）

※【常磐】

☆三画座　アニマル同級生　ゴリ13　撃突／殺人拳（↓24日）

※【小名浜】

☆国際　女の駐車場　秘本乱れ雲　赤坂SEX地帯（↓24日）

☆磐城座　男はつらいよ・寅次郎恋やつれ　超能力だよ全員集合だましの仁義（↓27日）

☆金星座　三代目襲名　直撃／地獄拳（↓10月1日）

☆銀星座　キングボクサー　残酷猟奇地帯（↓27日）

※【植田】

☆うえだ館　だましの仁義　女房を早死にさせる法（↓25日）

☆中央館　開かれた処女　いろは48態　人妻セックス開眼（↓30日）

☆菊多館　貞操強盗　熟れた臭い従軍慰安婦（↓27日）

あすの運勢

小川石洲

九月二十五日（水・大安）

【1月生】取り越し苦労して消極的になりがち、悩む必要ない

【2月生】目的を達するきざしがある、いっそう努力しよう

【3月生】運気が不安定で変化が多い、ついて対処せよ

【4月生】情勢は心配するほど悪くない、自信持って当たれ

【5月生】思いがけぬピンチを招く暗示、用心してかかろう

【6月生】話の進め方でスムーズに運ぶ、誠意持って当たれ

【7月生】取り越し苦労して悩む必要はない、思い切って出よ

【8月生】周囲と協調はかってプラス、独走すればマイナス

【9月生】周囲の動きにまどわされがち、マイペースが有利

【10月生】美しいバラにはトゲがある、油断すれば結果悪い

【11月生】運気盛んで計画どおりに進む、だが軽率つつしめ

【12月生】徐々に好転するきざしがある、あせらず転機待て

いわき民報案内広告
●一ダン四行　一、二〇〇円
●同一広告五回以上掲載は一割引き

家屋

譲る　店舗▽喫茶・スナック▽居抜き＝盛業中▽場所＝平・ヨーカドー近▽連絡先＝電㉓七八一二

アパート▽六畳四畳半▽台所三畳バス水洗トイレ付き▽場所＝常磐矢津団地▽連絡＝電㉟三八五七昼㉓八〇七一夜7時降

譲る　店舗／寿司・小料理に最適／居抜き／目下盛業中／場所＝小名浜字沖見　連絡先＝㊹4041

雑件

ダンス教室生徒募集入会随時　内郷・労災病院（平行きバス停前）▽マドリガルダンス教室▽初心者歓迎　▽電㉓六九三一

一時間で千五百円以上の仕事があります▽資本若干必要▽詳しい説明に伺います　ピロビタン平営業所電㉓八九五五

募集

チリ紙交換運転手▽日収六千円以上確実▽初心者歓迎　親切指導▽平・6号線新舞子入口　坂本商店電㉞四四一一・二三七〇

男子従業員・若干名▽年齢不問（普通運転免許所有者）▽各種保険完備　▽平・菱川町　株式会社菅波食品店電㉔二九三九

ウエートレス▽二名▽各種保険あり▽委細面談　▽平・田町　キッチン『すが』電㉔二九三九

ウエートレス、バーテン募集（見習も可）▽いわき市平字四町目鶴屋ビル2階▽ティールーム・トレビアン電㉔四〇五〇

七千円▽チリ交運転者募集▽福島故紙回収センター・マルイチ▽内郷貨物駅前▽午後一時～八時まで営業▽電㉘六五七七

レジ係募集
／日給3千円／女子年齢不問／夜7～11時半勤務
小名浜　クラブ巴里
昼㊸3292夜㊸4255

カバンはフクヤマ　平・2電㉔二三一七

社交女性募集
◇年齢18歳以上ただし特技者は別▽収入月12万円以上
◇労働条件優遇保障制度あり
◇その他は相談に応じます
◇面接随時　委細面談
◇場所＝平・才槌小路4の16（堀江工業前横町）電㉔7211
平社交クラブ

募集
月収15万円以上
年齢不問　チリ交運転者
内勤社員　若干名
給10万円
平・6号線（下神谷）
株式会社　仙昭商会　電㉞4738

急募
男子洋菓子経験者　1名
高給優遇　諸保険あり
委細面談
梅月堂
常磐湯本町三函　電42―2403

運転者募集
●普通免許所有者（4・5トンまで）
●高給優遇　委細面談
●学歴年齢不問
株式会社　丸一材木店
いわき市平字五町目8電㉓0551

女子店員募集▽二名▽勤務＝午後5時から10時▽旧平銀町10小鉢『幸平』電㉔八二九四

従業員募集▽勤務8時～4時まで▽平駅前大通りカオルビル4階バーラー喫茶『シャイン』　電㉓九四六一

土地・建物・電話＝分譲仲介
飯野不動産株式会社
いわき市平字大町二〇　電㉓三〇一〇代・㉔六五四六

代理店募集
今新しい何かが始まります　数年も遅れた国内販売　欧米ではセカンドダイヤファッションジュエリーとして静かなブームが続いています　これからの時代　脚光を浴びるビジネスです　貴方の参加をお待ちします
素人歓迎　独立を志す方　説明書送ります
福島総代理店
マルマン　ジーエス係
いわき市植田町本通り　電（〇二四六六）②三八五〇

月収10万円!!
求む
パート（主婦）一日2時間～3時間
※一日　一、三〇〇円～七、三〇〇円
男女社員
職種　集金・営業・配送（見習期間あり）
⊙賞与年4回　教育手当八万円支給
右記希望者はハガキでご応募下さい
※委細面接の上決定
ジャノメミシン工業株式会社
いわき支店　小名浜字下明神町5―1　TEL・(54)2546
平支店　平字五町目6（バス停前）　TEL・(74)3342

急募
和文タイピスト
●タイプ学院卒または経験一年以上
●年齢一九歳～三〇歳くらいまで
●月収五四、〇〇〇円～六〇、〇〇〇円
●残業なし　月一回土曜休　年八〇日休
株式会社　平和印刷所
いわき市平谷川瀬字明治町二五　電㉔六七七六

社員募集
■男女事務社員　各一名
■男女営業社員　二十名
▽年齢不問▽給与は当社規定により支給します
▽委細面談（面接日は9月25・26・27日の3日間）
有限会社　新洋興事
いわき市平字尾字町一ノ一〇　電㉓一〇六三

通園マイクロバス運転者募集
▶定年退職者またはパート勤務でも可
▶履歴書持参　委細面談
いなり幼稚園
平字揚土30　TEL・㉔2091

〈不得意教科克服の秋〉
使いよさがそのまま学力につながる学習機エコール活用の教室
エコール教室
学習機¥39,800　教材¥15,000から
小・中生入会随時（教科書準拠）
お問い合わせ・ご相談は
いわき市平・白銀町10石島公民館(23)4001

免許番号　福島県知事（3）第43号
建設業県知事（般―48）第（2825）号
東北土地開発株式会社
いわき支店　平字白銀町
電23―1188・1189・2677

売地	三和町合戸 3・3	636平方㍍（192坪） 平方㍍2万	国道面 格安 買い得 仲介
売地	平下神谷 3・3	962平方㍍（291坪） 平方㍍7万	商店舗良 国道面 即建可 仲介
売地	小名浜島 3・3	590平方㍍（178坪） 平方㍍6・2万	買い得 工場 倉庫最高 仲介

免許番号　福島県知事（1）第439号
まこと不動産株式会社
電92―5315
（夜間）02466③6197

売地	泉ニュータウン 3・3	330平方㍍（100坪） 平方㍍3・4万から	住居最適 （仲介）
売地	小名浜寺廻 3・3	330平方㍍（100坪） 平方㍍6・2万 区画整理予定地	住居最適 （仲介）
分譲住宅	平郷ケ丘	土地165平方㍍（50坪） 建物66平方㍍（20坪） 総額930万	高級住宅 県道寄80㍍ 幹線道面 （仲介）

金融
小口融資・手続き簡単
OL・主婦の方も歓迎
事業資金等の大口もお気軽にお問い合わせを!!
清芳商事株式会社
平字中町二二―二　TEL・㉓四五二四

建築計画・設計・監理
高城建築創作室
一級建築士事務所　高城健　高城豊
いわき市平字権現塚　電㉔三二二八

世界のコーヒー・ブルボン
新舞子海岸通り赤い屋根・電㉔二四八九　宮崎商事

高校入試準備完成
日土講習会
いよいよ開講　いまが入会のチャンス!!　1教科でも　入会OK
（土曜日）
国語科　15:40～17:20
社会科　17:30～19:10
（日曜日）
数学科　9:00～10:40
英語科　10:50～12:30
理科　13:00～14:40
毎週土・日曜に上記の時間割りで授業をはじめます
授業料　1教科1カ月　2,000円（入会金　1,000円）
平成人学校
いわき市平字白銀町10　電㉒4001代