夕刊
いわき民報
いわき市平字田町63ノ7
いわき民報社
振替口座（郡山）4028
本社 0246 23-1666
小名浜支社 0246 42-3560
常磐支局 0246 42-2380
勿来支局 0246 62-2903

安い灯油

藤越で18リットル五五〇円

配達料もサービスで

需要期を迎えて注目

いわき市も間もなく灯油の需要シーズンに入る。気になるのが灯油の小売価格だが、同市平のスーパー「藤越」では十八缶を配達付き五百五十円で販売、消費者に喜ばれている。市物価対策本部調べによると九月三十日現在の市内の灯油価格は昨年同期より七割弱高い平均六百三十四円（配達付き）。だから平均市価より八十四円も安いわけで、「これもお客に対するサービスのひとつ」と同店では今後も低価格を維持していく方針。

同店の話だと同店が平、内郷の市街地を対象に十八缶三百六十円（配達付き）の灯油の販売を開始したのは、狂乱物価がピークに達する直前の昨年十一月二日。標準価格よりも安い値段が人気を呼んで需要はうなぎ登り。同価格が撤廃され、卸値が上がったさる六月一日からは五百五十円に値上げしたものの、物価対策本部の調べのように他店よりははるかに安い価格を維持している。

現在、お得意先は約五百軒、新規の客が増えている。安い原因は第一に、配達料をほとんどとらないため。というのも同店では平、内郷の市街地を対象に米の販売を行っており、米と灯油の"複合配達"によって、灯油の配達料は計算に入れる必要がない。第二に、大量販売によって一口当たりのもうけを低く抑えることができるのと、「客を大切にする社の方針」によって良心的に販売しているためという。

需要シーズンをむかえ、再び灯油の標準価格が設定される動きがみられるが、その時点でも同店ではこの姿勢を貫きたいとしている。同店開発部の石塚義雄次長は「再値上げなどで、一般販売（配達付き）が七百円ぐらいになっても、わが社では百円前後下回った価格で、だれにでも、いつでも販売していく」とキッパリ。

買い占め必要なし

市民はいつでも買える

石油戦争いらい一年、また冬を迎えて各家庭とも頭痛のタネは灯油の高騰。昨年は標準価格があっても配達料という名目で振り回された苦い経験があるだけに、市民の灯油に対する監視の目は一段と厳しい。

こうした中で福島県生協連は富士興産と直取引、市価より百円安で販売する体制を確立してアッといわせた。だが一般市民にとってはよその世界の話。それだけに藤越の五百五十円灯油オープンは何よりの朗報といえ、昨年のように買い占めに奔走する必要もなくなった。

なお一般業界では政府の動き、市場の模様ながめといったところで、市価は六百円から七百円といったところだという。

精薄者対策の制度など研修

手をつなぐ親の会

いわき市精神薄弱者育成会（手をつなぐ親の会）は、精薄児（者）に対するいろいろな制度の知識を学ぶため、研修会を二十三日午後一時から市社会福祉センターで開く。

精薄者などのために制定された制度や計画について、趣旨、概況、事務手続きの方法を行政機関の担当者から説明してもらう。

内容は①療育手帳について（浜児相）②重度心身障害者医療費助成制度（社会福祉事務所）③社会福祉モデル都市（同）④障害福祉年金（年金課）

・好間で乳児種痘　いわき市好間支所は十八日午後一時半から三時まで、同支所で乳児種痘を行う。

内郷で流感予防　いわき市内郷支所は十八日午後一時半から三時まで、内郷公会堂でインフルエンザ予防接種を行う。

玉川で三種混合接種　いわき市磐城支所は十八日午後一時半から三時半まで、玉川幼稚園で三種混合予防接種を行う。

船戸で健康相談　いわき市磐城支所は十八日午後一時から三時半まで、船戸の草野さん宅で健康相談を受け付ける。

金山で健康相談　いわき市勿来支所は十八日午前九時半から午後三時まで、金山公民館で健康相談、衛生教育を行う。

イワシとサンマ

小名浜にドッと水揚げ

十七日の小名浜港は前日に引き続いて巻網船とサンマ船の入港が多く、大羽イワシ三百六十三トン、サンマ百九十三トンがドッと水揚げされた。

大羽イワシの漁場は魚群が北上したため、双葉群富岡町の沿岸で……

【ドッと水揚げされた大羽イワシ＝小名浜港で】

十七日の小名浜港は前日に引き続いて巻網船とサンマ船の入港が多く、大羽イワシ三百六十三トン、サンマ百九十三トンがドッと水揚げされた。

大羽イワシの漁場は魚群が北上したため、双葉群富岡町の沿岸で……茨城はじめ静岡、三重県所属の巻網船が陸揚げした。このイワシはマルマルと肥った大型魚で、全国でもいわき地区でとれているほかは他に揚がっていないので、東京、千葉、茨城と県内各地へ鮮魚のまま出荷されている。なかには茨城県から買い付けに来た業者が、作業場を同港に移して出荷作業している風景も見られる。いわき市の地元漁船は北海道サバ漁に従事しているので、近海のイワシをとっていない。

いっぽうサンマも近海でとれているため、この潮は二十隻も入港したので値段が安いため、十二隻が水揚げしただけで他港へ向かったほど。『近海のサンマ相場が小名浜より高いためサンマ船に逃げられる』と関係者はシブイ顔だ。

才言

▼…いま主婦にとって気になるのは物価であろう。市の先月末の調査では食用油など八品目が値上がりし、しょう油、ミソ、チリ紙が横バイだったという。しかし食用油を除いては豚肉、玉ネギ、砂糖は一～二％程度だからほんのわずかであった。インフレとデフレが同居しているような最近の経済情勢では主婦ばかりか、殿方にとっても大きな関心事である。いまはケチに容らすほかない。

▼…川部中に押し入った強盗犯人蛭田がきょう平拘置支所で首つり自殺をはかった。病院にかつぎ込んだので生命には別状ないらしいが、どうしてそうなったのか詳しくはわからない。とにかく今は、なんということなしに衝動的に行動する人がふえているらしい。犯行も首つりも衝動的行為だとすれば困ったものである。ある人はこの傾向をテレビの影響だともいうが、果たしてそうだろうか。

本日12ページ

御婚礼用
家具は……
漆器類　御贈答品
の御用命はぜひ……
平家具センター
あるが
いわき市平字田町
銀座通り電(73)2223

テーラー高島屋の
技術で　この値段
仮縫い付き
お仕立上がり
¥38,000
¥43,000
¥45,000
均一
JM高島屋
平・中町　大黒屋前
TEL・22-0552

信頼できる
メガネの専門店
福島県眼科医会
推奨店
眼鏡の松本
いわき市平字二町目　電(73)3851

とってもしあわせ！
結婚、それは新しい人生のスタートです。
嫁ぐ日も間近にせまり、無限に広がる楽しい夢の中にもチョッピリ不安もかくしきれないお二人……
そんなお二人に私達は、心をこめてお手伝いさせていただきます。
"会場は" 報徳会館
"お引物は" 越 フジコシ
"お引菓子は" みよし
"お引菓子は" 松月堂
ハネムーンは フジコシ 海外旅行センター
幸せなカップルをお知らせください！
＊あなたのお知り合いの方で昭和五十年六月三十日までにご結婚なさるカップルを、お知らせ下さい。
＊官製ハガキに、結婚されるカップルのご住所・氏名・年齢・結婚予定日、あなたのご住所・氏名・年齢を書いて
いわき市平字田町九
鰹藤越「カップル・プレゼント」係
お送り下さい（ご本人でも結構）。
＊応募者の中から抽選で二十組のカップルと十名の推薦者の方に素敵な夫婦湯のみ茶わんを進呈いたします。
＊〆切　昭和四十九年十月二十八日
＊発表　昭和四十九年十一月三日
新館1階ウエディングカウンター
越 フジコシ
いわき市平字田町9　TEL・23-1234(代)

物価

食用油など8品目が僅かに上昇

しょう油、チリ紙 横バイ

9月末現在 市対策本部調べ

いわき市物価対策本部の調べによると、九月三十日現在の市内の物価は食用油をトップに八品目が一～二％値上がりしたほかは横バイだった。

◇豚肉　百㌘平均百二十五円。安値は遠野D店の百十円、高値は平A店ほか十三店の百三十円。前年同月比で一九％、前月比で三％の値上がり。

◇玉ネギ　一㌔平均百円。安値は内郷J店の七十五円、高値は好間B店の百五十円。前年同月比で三一％の値下がりだが、前月比では三％のアップ。

◇しょう油　二㍑平均四百三十円。安値は磐城L店の百六十八円、高値は平D店の三百七十五円。前年同月比で二六％のアップ、前月比では横バイ。

◇砂糖　一㌔平均二百三十四円。安値は四倉D店の二百十五円、高値は内郷H店ほか五店の二百五十円。前年同月比で七二％、前月比で一％のアップ。

◇食用油　四百五十㍉平均百七十円。安値は四倉E店の百二十五円、高値は小川E店ほか二店の百九十一円。前年同月比で七七％、前月比で二一％の値上がり。

◇石けん　百㌘平均六十円。安値は四倉E店の三十七円、高値は川前D店の八十四円。前年同月比で七一％、前月比で三％のアップ。

◇洗剤　二千六百五十㍉平均六百四十六円。安値は四倉E店の五百六十円、高値は久之浜・大久B店の七百円。前年同月比で四四％、前月比で二％のアップ。

◇灯油　十八㍑平均六百三十四円。安値は平C店ほか一店の五百五十円、高値は遠野C店ほか一店の七百円。前年同月比で六九％、前月比で三％の値上がり。

◇LPガス　十㌔平均千四百七十円。安値は四倉E店ほか三店の千三百円、高値は平P店ほか二十三店の千五百円。前年同月比で八四％、前月比で三％の値上がり。

◇チリ紙　七百枚平均百九十円。安値は平C店の百三十一円、高値は三和A店ほか一店の二百三十三円。前年同月比では八三％の値上がりだが、前月比では横バイ。

◇トイレット・ペーパー　六十㍍四個平均二百二十八円。安値は平K店の百九十六円、高値は遠野D店の三百二十円。前月比、横バイ。

関船市民体育館は来春着工

市内最大の規模誇る

収容能力は四千五百人　財源は鉱廃補助金で

いわき市初の市民体育館が来年四月、いわき市常磐関船町に着工され、五十一年四月にオープンする。いわき市教育委員会が鈴木設計事務所に委託していた青写真を完成、内部設備など具体的な基本設計がまとまり、実施設計に入った。これによると市民関船体育館は鉄筋コンクリート造り平屋建て、市民体育館にふさわしい千七百六十八平方㍍と〝市内第一〟の規模を誇る初の市民体育館工事は来年四月に着工し、五十一年三月末完成で同年四月に一般開放の予定。工費は三億円以上だが、財源のほとんどは国の〝鉱廃補助金〟でまかなうといううまい話。

市民関船体育館は同市常磐関船町作田一、常磐公民館・同市民会館隣の焼けた旧湯本高校屋内運動場（体育館）跡地に建設することになった。同地は湯本二小、二中があり、常磐公民館、同市民会館など文教地区で、湯本一小校庭には夜間照明が付けられ、夜はソフトボール、バレーなどにも利用されているというスポーツの盛んなところ。

現在までの敷地は老朽化した体育館があったことから使用していなかったが、隣の弓道場は湯本高生が使用し、練習に励んでいた。また、体育館取りこわしについては市民から庭球場、弓道場、体育館などの要望があった。市教委ではボーリングをして地質調査を行い検討し、一応、市民総ぐるみのスポーツ参加を推進する〝社会体育の普及〟をはかるには、雨天でも、夜間でも、いつでも使用できる体育館が理想的、しかも大集会も出来るなど地区民と十分に話し合い、今回の基本設計となった。

市教委はこの要望にそって鈴木設計事務所＝本社。東京＝に百万円（当初予算）で設計を委託、今回の完成予想図、設計図ができあがった。

【関船市民体育館の完成予想図】

市民関船体育館は敷地面積が千七百六十八平方㍍、フロア（競技）面積は四千一百㍍×二十四㍍の千四百二十八平方㍍と体育館規模は市内一広い。また、市内小・中・高校体育館のようにステージはないが、体育館周囲の二階にはギャラリーが一・八㍍幅で取り巻く形で、外側から出入りするようになっている。しかもギャラリーとその半部は総ガラス張りという明るさ、新建築方法で建設される。なお、このギャラリーには両側面から二つの階段を使って上り下りすることもでき、収容はギャラリーも含め約四千五百人。工期は五十年四月に着工、五十一年三月末完成で、同年四月一般開放。

内部設備はフロアでバスケットボール二面、バレーボール二面となれば共に、バドミントンは六面、卓球なら十二面、テニス三面がとれる。また、事務室、会議室、管理室各一、更衣室、便所各二、用器具室が大一、小二の計三室となっている。

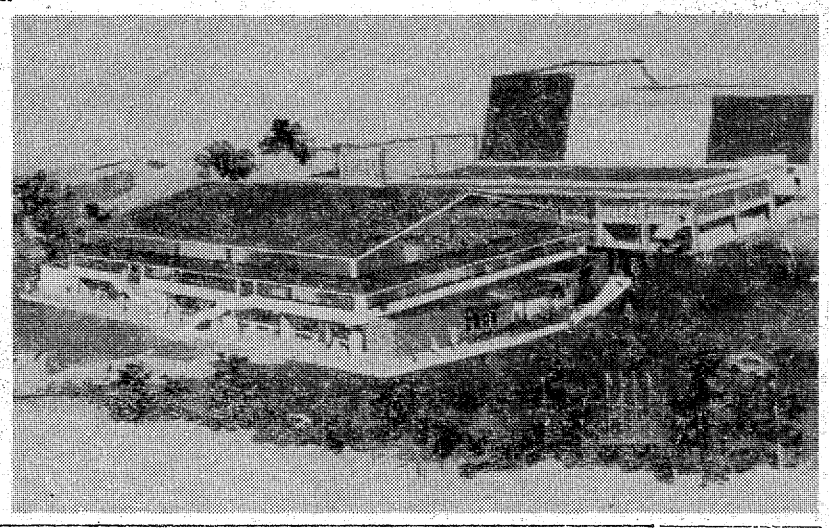

ちいさな市長たち

江名小児童が庁舎見学

◎…秋は小、中学校の遠足のシーズン。社会見学を兼ねていわき市役所を訪れる子供たちの姿が最近めだってふえてきた。小春日和の十六日午前には、江名小三年生百十人が薬崎則子教諭（㊐）らに引率されて庁内を見学。

◎…お目当ての市長室では、市長の執務イスに座る子が続出。カメラを向けられると、写してもらっていいなあ」と仲間にハヤシたてられながらも、この〝ちいさな市長〟たち、現代っ子らしく堂々とした様子。

◎…同小では三年生の社会科でいわき市のことを勉強しているとあって、児童たちは庁内を案内されながら係員の説明にひとつひとつうなずいていた。

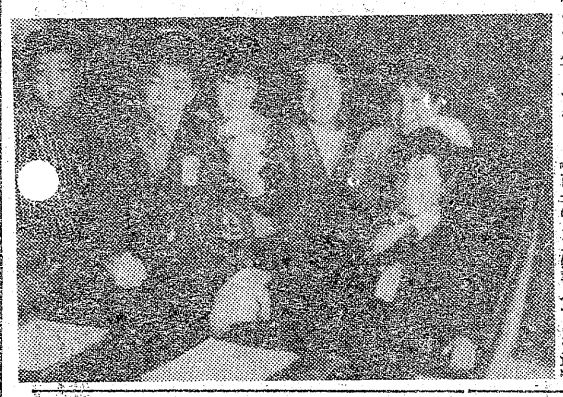

【市長のイスに喜ぶ子ども達】

磐城J・C総会　磐城青年会議所の第二十三回定時総会兼十月例会は二十五日午後六時半から、常磐銀行二階ホールで開く。次年度の役員選出。登録料三百円。

出前で巡回診療　いわき市保険課は十八日午後一時から五時まで、川前地区で巡回診療を行う。

会と催し

18日

【平市民会館】▽昭和49年度私立幼稚園連合大会（9時）▽平新会議（18時）▽労音例会「ミュージカル・ウエストサイド物語」（18時）▽福島三菱電機（株）（9時）

【平公民館】第二期ボランティア学級（13時30分）▽平青年講座（18時30分）▽みづゑ会（18時）▽黒潮学習会（18時）▽ペン字サークル（18時）

【常磐公民館】▽日本鍼灸治療学会（9）時▽民芸藍細工教室（18時20分）▽YYS例会（18時20分）▽油絵教室（18時20分）民踊サークル（13時）

【磐城体育センター】▽運転免許証更新時講習会（10時）

【こどぶき会館＝いわき民報ビル】▽国際電信電話会議（10時）▽貴装会きもの教室（14時）▽秋冬物バイリーン総合セミナー（11時）

【しゃくなげ会館】▽経営務議会（10時30分）▽トーホー事務機社長セミナー（9時）

【いわき産業会館】▽大垣質屋組合展示即売会（9時）▽カネボウ製品販売薬品研修会（11時）▽ミロク経理事務改善講習会（10時）

小名浜LC　いわき小名浜ライオンズクラブでは二十三日午前八時から、いわきゴルフ場でゴルフ教室を開く。

株式・前場

本日の市況は、NY市場十六ドル安をイヤ気し、東京電化、ソニー中心の弱電優良株、昨日値を飛ばした綿紡株から値崩れし、反落して始まった。中ごろから、帝石中心の資源株の一角、五洋建中心のしゅんせつ株、さらに材料含みの小型仕手系株に戻すものが見られたものの、総じて、小安い相場で推移していた。

主な高い銘柄は帝石十八円、東電十六円、明糖十円、丸善石十円、電化九円。

主な安い銘柄はソニー六十円、東京電化十五円、トヨタ十四円、鐘紡十三円。

【地元銘柄】クレハ二百四十二円、岡理ゴム二百十四円、常陽銀二百五十九円、常磐興百五十三円。

旧ダウ二十五円五十九銭安の三千六百八十九円六十六銭。出来高六千万株。

（平・水戸証券調べ）

あすの停電

▼金山地区＝（9時～12時）上山、汐見ケ丘（13時～16時）愛宕

天気予報

玉半提供 ㊗五〇三一

（小名浜測候所調べ）

【今夜】風弱く、晴れ。

【明日】南よりの風、晴れからしだいに曇る。

【海上】今夜、穏やかなほう。明日、多少波。

あすの暦

10月18日（金）

日出	6:46	月出	4:56
日入	16:33	月入	16:35
月出	5:52	月入	18:58
月入	15:33	満潮	10:58
干潮	23:41		

指定駐車場をご利用下さい

越 フジコシ

平店（本・新館）で五百円以上お買い上げのお客さまに一時間無料の駐車券を本館お酒売り場か新館レジで差し上げます

（指定駐車場）平パーキング・駅前・善屋・並木・三町目・田中・南町・平・平中央・北川・6号の各駐車場

タカオはコーヒーが自慢です

タカオ 平字本二番ビル電(2)1121

■よせなべ　一、三〇〇円
■すきやき　二、〇〇〇円

すしの江戸川紅小路店
いわき市平字二町目紅小路 電(23)二七三

秋の新作ご婚礼家具予約受付中

■国道で駐車のできるお買い物

マルミヤ

いわき市内郷 ☎(26)3544代

お酒のおいしい季節です

白馬の雪　一級一八〇㍉㍑お通し付き　一九〇円

呑酒屋まるた

いわき市平・駅前マルサビル地下 電(22)三八二〇

半年で2億7千本煙

ハイライトが28・6％

日本専売公社平出張所は四月から九月までの半年間の「たばこ」販売実績をまとめ発表した。これによると国産品、外国製の総数量は二億七千五百七十八万五千本で日本人口の二倍強の本数が平出張所管内で煙となった。特にフィルター付きの伸びが目立ち全体の九四・八％を占め、両切りは五％となっているほか、名柄のトップはハイライトで二八・六％、次いでエコー、セブンスター、チェリーの順になっている。

同所の販売実績によると、国産品は二億七千四百八十六万二千本で、外国製九千二万二千本の計二億七千五百七十八万五千本。国産品の中でもフィルター付きが二億六千二十八万八千本で、全体の九四・八％を占め、圧倒的な人気を保っている。中でもハイライト七千八百四十七万本の二八・六％でトップとなり、二位のエコーの三千八百三十五万五千本を大きく引き離している。次いでセブンスターが急激な伸びを示して三千七百十四万二千本と追い上げ、一三・五％になっている。また、チェリーも安定した売り上げで一一・七％の三千二百十三万三千本となり、この四名柄が他を大きく上回っている。

一方、両切りではしんせいがトップで九百三十万五千本の三・四％。次いでピース（十本入り）は九％の二百五十四万三千本となっているほか、パイプ党の桃山は六十八万本分、ロックチェア七十三万本分、飛鳥二十九万本分の順。

なお、葉巻類ではポニータが一千二百二十八万本、バルカ五千二百十万本、パロマ三百五万本、グロリア二百七十八万本となっている。

また、外国製はラーク、ケントムイプ、ダンヒルが根強い人気をもっている。

この販売実績により、平出張所管内のたばこが日本人口を二倍以上も上回った。

小名浜で防災訓練

磐城消防署、県高圧ガス防災連絡協議会では十八日午前十時から、いわき市小名浜字弁別地内の東邦亜鉛グラウンドで、通報・連絡、出動などの防災訓練を実施する。

いわき球友会野球

◇いわき球友会会長杯（16日）

北関東空調工業　1000 000 4
大浦クラブ　000 120 0　5
（北）橋本、高木、今野―岡部、橋本
（大）新妻―片寄
▽本塁打＝橋本（北）
▽三塁打＝長谷川（北）

新市政モニター28氏を委嘱

いわき市はこのほど第九期市政モニター二十八人を次の通り委嘱した。市民の立場にたった同モニターから市政に関する意見や要望を聞き、これを市行政に反映させ市民生活の向上を図ろうというのがネライ。任期は来年九月までの一年。（敬称略）

▼市＝鈴木秀太郎　高橋昌江　鈴木理▼磐城＝小松藤治郎　水沢松次　赤塚久子▼勿来＝金沢正男　坂本英輔　瀬谷モモ▼常磐＝斎藤政雄　作山健一　加倉井純子▼内郷＝永井弘　佐藤実　鈴木ハツエ▼四倉＝篠原弘　吉田昌子▼遠野＝角田富雄　鈴木ヒサ▼小川＝松本博重　吉田シヅエ▼好間＝小野兼光　遠藤イシ▼三和＝荻野伝太▼田人＝板津愛子▼川前＝酒井忠平▼久之浜・大久＝高木冀子　猪狩義雄

100貧店

小名浜の高野六七八さんが川柳句集「あらなみ」（B4版・187×130ページ）を、このほど出版した。高野さんは本町で、タカノ洋品店を経営している川柳作家である。高野さんの句集がこんどはじめてときいて少々おどろいた。もうとっくに手がけているのじゃないかと思っていたが……◆昭和四十一年五月、いわき民報二十周年記念事業として、故川上三大郎先生を迎え川柳大会を開いた。このとき、いろいろお世話になってからの知り合いである。当時、小名浜は川柳の盛んなところで、文教都市といわれた平市には、川柳会が一つもなかった◆そこで故仲家武雄さんが世話役となり平川柳会が生まれた。それが川上先生を迎える半月位前だったろうか。毎月一回、田町の芸妓屋組合事務所（熊田字女さん宅）で句会を開いた。指導者が高野さんほか加藤香風さん、飯田礼人さん、江尻麦秋さん、高橋寒哉さん、大野辰巳さんたちだった◆そのうち高野さんと加藤さんだけになった。再代を持つわけでもなかったのに、万障を繰り合わせて出席された。亡き平市長の諸橋放心さんも会員の一人になった。仲家さんも亡くなられたが、必ず先生たちを自宅に招いては一献差し上げていた。おでんを食べながら、そのときも即興の句作を忘れなかった。そのときの作で一番感じたのが今でもおぼえている「日本の味を煮つめるおでん鍋」◆果たして、これがこの句集に入っているかどうか、が一番の興味であった。天津（中国）時代から今日まで柳歴二十数年間に八千二百余句をものし、戦後だけで三千句、この中から、六七八の柳名にちなみ678句をまとめた。故川上派に属し、川柳研究中央幹事、川柳宮城野同人、ふくしま川研幹事など多忙。代表句「あらなみにテトラポットの黙秘権」祝出版♪　（龍八）

秘境

半村良作　小松完好画

妖術師（十一）

気をしずめるための煙草に火をつけて吸いはじめるとすぐ、車は坂を登って大きなホテルの前庭へ入った。正面玄関に横づけし、

「お帰りの時はこの下の駐車係に言ってください」

と、心得た様子で二人に教えてくれた。

「コーヒーでも飲もう」

山岡は先に立ってホテルの中へ入った。ラウンジはすいていて、二人は大きなガラス窓のそばの席へついた。

「あのこんもりした辺りが無仙の家だ」

栄介は目敏く見つけて指さした。

「幻覚って、どんなものを見たんだ」

「ほかに言葉が見つからないから幻覚と言ったが、果してあれが幻覚と言えるかどうか判らない」

栄介は山岡をみつめた。どんなことでも信じてくれるはずの相手であったが、こうしてホテルのラウンジに納まってしまうと、それも何だか心もとなくなってくるようだった。

「バールという名の神様を知っているか」

栄介にいきなりそう尋ねられて、山岡は怪訝な顔をした。

「バール」

「知るまい」

「いや、知っているよ」

山岡は椅子からちょっと腰を浮かせ、坐り直して答えた。

「バールはフェニキアの神だ。その地理的条件から、産業、通商を主とした古代フェニキア人は、各地の信仰の運搬者であると同時に、それらを融和させもしたらしい。彼らの文明を代表する神としては、天界の火の神であるバール・ハムマンとその配偶者であるタンスという神がいる」

「ほう、これは意外だな」

栄介は山岡の知識に目をみはった。

「例の古代熱のおかげさ」

「俺は何ひとつ知らなかった。いや知らないはずだった。しかし、あそこでバール神を見せられたのだ」

「幻覚でか」

「そうだ。何も知らないものを幻覚にせよ理解するだろうか。神の像を見たとたん、俺はそれをバール神だと思った」

「暗示にかかったんじゃないか」

「そうかも知れない。君同様通常の意識はほとんど失いかけていたのだし、無仙が何か言ったが憶えていないのかも知れない。しかし、恐らく暗示ではあるまい。そういう気がするんだ。たとえば、バールの神とその神学は、古代イスラエル人の考え方と非常によく一致していて、そのために古代イスラエルでは、彼らの代表神であるヤハウェと並んで崇めた期間があった。それは彼らが牧羊から農耕中心へ移った頃のことで、女神アシェラやバールは、ヤハウェと同じように扱われていたのだ」

栄介はそこでひと区切りつけ、唇を湿してから鋭く言った。

「あの幻覚……バール神を見たとたん、俺はこれだけのことを思いだした。なぜ知らないことを思いだすんだ。しかも、そのわけを知ろうとすると、君が突然現われてやめろと叫んだ。……その時君は失神しかけていたはずだぞ」

山岡は息をつめて栄介をみつめていた。

歓迎　第24回日本鍼灸治療学会
主催　日本鍼灸治療学会・福島県鍼灸師会
◆とき――10月18日（金）・19日（土）
◆ところ――いわき市常磐市民会館

福島県鍼灸師会所属
日本鍼灸治療学会会員
会田益民堂はり・灸院
いわき市常磐湯本町天ノ作
電42三二七六

福島県鍼灸師会所属
日本鍼灸治療学会会員
大黒はり・灸治療院
いわき市常磐湯本町天王崎
電42三六六三

福島県鍼灸師会所属
日本鍼灸治療学会会員
鈴木はり・灸治療院
いわき市常磐湯本町吹谷
電42三六一一

福島県鍼灸師会所属
日本鍼灸治療学会会員
甲高はり・灸治療院
いわき市常磐湯本町天王崎
電42二四〇五

福島県鍼灸師会所属
日本鍼灸治療学会会員
舘はり・灸治療院
いわき市平字二町目（紅小路）
電74四五五三

福島県鍼灸師会所属
日本鍼灸治療学会会員
佐川はり・灸治療院
いわき市小名浜字横町
電92四三六八

NHKテレビ
☆印は白黒

6・05　あなたに挑戦
　30　新八犬伝
7・00　ニュース
　30　スポットライト≪四つのハーネス≫松山バナ　塩屋賢一　ほか
8・00　お国自慢にしひがし≪大分県別府市から≫にしきのあきら　朱里エイコ　山口百恵
9・00　ニュースセンター9時　磯村尚徳　福島幸雄
　40　「おおさか・三月・三年」寺尾聡　ほか
10・00　ニュース解説
　15　中国中央楽団演奏会「爽皮溝襲わる」
11・00　ニュース

NHK教育
☆印は白黒

6・00☆スペイン語講座
　30☆プルートとともに≪練習曲≫ケーラー
7・00☆英語会話「スピード制御1号」
　30☆中国語講座「山あり水あり」
8・00☆市民大学講座「市民と政治」〜シンボルとイメージ〜
9・00☆通信高校講座　生物Ⅰ「植物の成長とホルモン」
　30　通信高校講座　化学Ⅰ
10・00☆通信高校講座　物理A「電気容量」
　30☆通信高校講座「地学」
11・00☆たのしいフランス語

福島テレビ
☆印は白黒

6・00　FTVテレポート
7・00　仮面ライダーX「恐怖の大巨人／キングダーク出現」
　30　ケンにいちゃん「鳴かないコオロギ」
8・00　「ありがとう」京塚昌子　藤岡琢也　佐良直美　井上順　石坂浩二　大和田伸也　研ナオコ
9・00　斬り抜ける「お札くずれ」近藤正臣　和泉雅子　志垣太郎　岡本崇
10・00　「阿蘇の女」松坂慶子　寺尾聡　小坂一也　ほか
11・05　FBI・アメリカ連邦警察「決死の人質救出作戦」

福島中央テレビ
☆印は白黒

6・00　新・底ぬけ脱線ゲーム　レッツゴー三匹　高松しげお　ピーバーほか
　30　ニュース
7・00　クイズタイムショック
　30　木曜スペシャル「世紀の恋人・マリリンモンローのベールをはぐ」
9・00　「氷紋」岩下志麻　北大路欽也　津川雅彦　山村聡　中山麻理　生田悦子　佐藤友美ほか
10・00　だいこんの花「椿姫のおとっつあん」森繁久弥　竹脇無我　いしだあゆみ　春川ますみ
11・15　11PM「珍なる発明・チンなるショウ」

今夜の番組

NHK第1　1340KC

6・40　じょうずな話し方「聞きじょうずは話しじょうず」
7・00　ニュース◇ニュース解説◇ニュース特集
8・05　人生読本「60人の孤児とともに」
　15　趣味の手帳
　30　ふるさとの心「海への祈り」
9・05　浪曲十八番　「唐人お吉」ほか
10・20　若いこだま「日本歌謡地図」
11・05　夢のハーモニー　「サン・トワ・マミー」「雪が降る」ほか

NHK第2　1540KC

6・00　そろばん教室「たし算ひき算」
　20　基礎英語
　45　英語会話
7・00　カレントトピックスN
　15　続基礎英語
　30　中学生の勉強室「理科」
8・00　通信高校講座　英語1
　20　通信高校講座　英語2
　40　通信高校講座　英語3
9・00　通信高校講座　世界史
　20　通信高校講座　社会
　40　通信高校講座　保健
10・20　通信高校講座　数学1
　40　通信高校講座　数学1
11・00　大学講座「英語」
　20　中国語入門

ラジオ福島　1060KC

6・00　ニュース　ハイライト
　30　シビックジャーナル
　40　日本あの人この人
7・00　ファミリー・スタジオ〜出前電リク・お好み寄せ〜クイズ　夜の伝言板　マイカセット
9・00　ドラマ　アラスカ物語
　15　エメロンでこんばんは
　25　MUジャストNOW〜日本のメロディ〜
・00　ポップスNOW
　30　MUハイフォニック〜井上陽水とりりィ〜風のいたみ　心が痛い　水の音　夕立　ほか
11・00　青春どまんなか
　45　みのもんたの大冗談

FM放送
印はステレオ

6・00　くらしの話題≪ディスクジョッキー≫
7・00　ニュース
　15　サウンド・オブ・ポップス〜エンニオ・モリコーネ　フランシス・レイ作品集〜歌ミルバ　私だけが　夢みた恋人
8・05☆FMコンサート≪ジャズフラッシュ≫　スネーク・ラブ　枯葉　バイ・アンド・バイほか
10・00　ニュース
　25☆邦楽百番　清元「幻椀久」
11・05　夜のしらべ　ウォルドン作曲チェロ協奏曲
　35　朗読「養生訓」

みもの

氷紋
福島中央・夜9・00

敬之（津川雅彦）は、妻の有己子（岩下志麻）が子供の真紀（池田恭子）を連れて実家を訪ねることときえいやがった。「なぜか？」と問えば、二人の間に冷えきったトゲのある言葉がとびかうことを有己子は知っていた。土曜日、有己子は里帰りを中止した。敬之はゴルフだと告げて出かけた。だが

久坂を思うたびに有己子（岩下志麻）は激しい腹痛に見舞われた

その足で敬之は主任看護婦の古賀律子（生田悦子）とおちあい、モーテルで情事におぼれた。

四つのハーネス
スポットライト
NHK・夜7・30

ハーネスとは、盲導犬に付ける道具のことで、盲人と盲導犬が、気持ちを通じ合うきずな。誘導把とも呼ばれる。

現在、日本で活躍している盲導犬は百三十九頭。最近では、ようやく電車やバスの乗車も認められ社会的関心も高まっている。しかし、日本の盲導犬の歴史が、昭和十四年ドイツからやって来た四頭のシェパードに始まることを知る人は少ない。今回は、この日本最初の盲導犬、リタ、ルティ、アスタ、ボドという四頭に焦点をあてる。

ハーネスをつけた盲導犬と司会の米倉斉加年

ききもの
MU・ハイフォニック
ラジオ福島・夜10・30
井上陽水とりりィ

今晩は、フォーク界の異色シンガー・ソング・ライターの〝井上陽水〟と〝りりィ〟の新曲など、三曲ずつ聴く。

井上陽水は一九七二年三月、「人生が二度あれば」でデビュー。りりィも同年五月に「にがお絵」でデビューした。

二次の新曲「夕立」（井上陽水）「風のいたみ」（りりィ）も好調なすべり出しを見せている。曲は「風のいたみ」「心が痛い」「氷の世界」「夕立」ほか。

日本あの人この人
ラジオ福島・夜6・40
「土鈴をつくる人」

日本全国からバラエティーに富んだ、有名、無名の人々を紹介しているが、今週のテーマは〝手づくり讃歌〟。

博多人形の名門に生まれながら人形を捨てて、〝日本の心、子どもの心〟を伝えようと、土の鈴つくり十六年の野人、井上博秀さんのユニークな生き方と童心哲学を伝える。

人生読本　60人の孤児とともに
第一・夜8・05

沼津の日本キリスト教団羊の舎教会牧師・二橋正夫さんは、戦時中、中国奥地で伝道に加わっていた。二橋さんは、終戦直後の混乱の中で、両親を失ったり、親兄弟と別れ別れになった日本人の孤児たちおよそ六十人をつれて、生死の境いをさ迷いながら帰国した。帰国した二橋さんの仕事は、この子どもたちの親や身寄りをたずねて無事に送り届けることだった。

以来二十八年。その子たちのほとんどは、職を持ち、大学を卒業し、結婚した。全国に散ってはいても元気に生活し、多くは子どものある家庭をもっている。

現在も、牧師、幼稚園長、施設福祉関係役員などを勤める二橋さんに話をきく。

邦楽百番　清元「幻椀久」
FM・夜10・20

岡村柿紅作詞、五世清元延寿太夫作曲の「幻椀久」を、ことしの夏亡くなった清元の名人・寿美太夫の出演できく。

椀久こと椀屋久兵衛は、遊女松山に通いつめ、ついに産を失ってしまう。

恋に心乱れ、狂った椀久は、かつて豪遊したころの松山らの姿を思い出し、幻に見ては浮かれさわぐ。しかし、やがて現実にかえり、ひとり寂しく、松の根方に立ちつくすという筋立て。

ドラマ
福島・夜8・00

ありがとう

くみ子の成績を心配した治香は同級生の心二（伊藤洋一）がいる松尾家で家庭学習をさせようとしたが、くみ子は首をたてに振らなかった。両親がそろっている家庭に行くことを子ども心につらく感じたのだ。

もともと、くみ子に無関心を装ってきた吉（佐原直美）は、くみ子に治香を横取りされたようで、おもしろくなかった。幼なじみの金太郎（大和田伸也）から胸の内を打ち明けられて以来、吉は幼なじみの友情に疑問をもちはじめていたのだった。一方、くみ子の面倒ばかりみている治香をみても「なかよしパン」の文（山岡久乃）は、他人ごとのように感じていたが、結婚した息子の金次郎（岡本信人）夫婦をみて考えをあらためた。

文（山岡久乃）と金吾（佐野浅夫）はみどり（浜田雅子）をかわいがった。

ゴールデン劇場
福島中央・夜10・00

だいこんの花

息子・誠（竹脇無我）とホステスまり子（いしだあゆみ）との交際にあくまで反対する忠臣（森繁久弥）は、きょうも入院中の徳造（大宮敏充）への見舞いにかこつけてまり子に会いに行こうとする誠をつかまえ、お説教をはじめたがぜんぜんきき目がない。「母さんの位ハイの前で坐禅を組もうじゃないか」と妻をダシに使って泣き落としをかけているところへ珍客が訪ねてきた。先日、忠臣と政略キスシーンを演じた芸者の小虎姐さん（都家かつ江）である。

お国自慢にしひがし
NHK・夜8・00

大分県別府市別府国際観光会館からの中継録画で、にしきのあきら、朱里エイ子、山口百恵、和田昭治をゲストに別府周辺の名所、名産、郷土芸能を、山川静夫アナウンサーの司会により紹介する。

斬り抜ける
福島・夜9・00

お札くずれ

俊平（近藤正臣）や菊（和泉雅子）たちは、とある湯の里に隠れ住んでいた。伝八郎（岸田森）の平槍で傷を負った菊の治療のためだった。傷はようやく快方に向かっていた。

この静かな湯の里を荒らしまわる無法無頼の徒がいた。当時、伊勢への抜け参りが盛んで、その人びとは行く先々でもてなしを受けた。しかし、これに味をしめた腕におぼえのあるものは、抜け参りの講中に名を借り、徒党を組んで諸国を横行した。世間ではこうした一団を〝お札くずれ〟と呼んで恐れた。荒谷庄兵衛（阿藤海）ら三人の食いつめ浪人も、〝お札くずれ〟だった。弥吉（火野正平）は、〝お札くずれ〟を片づける仕事を請け負ってきた。

木下恵介・人間の歌シリーズ
福島・夜10・00

阿蘇の女

そして又一年が過ぎた。

「糸春」の板前が病気でやめたため、糸子は、手伝いの君子（小林由枝）を使って、細々と店を開いていた。そんなある日、二年前糸子との仲を嫉妬する妻のために「糸春」をやめた板前の宮沢（地井武男）がやって来た。

宮沢は、修二という男性のいることを知りながら、糸子にかすかな思いを寄せ、嫉妬深い妻のため糸子に迷惑のかかることを心配して店をやめたのだった。糸子自身、そんな宮沢の気持ちを理解しながら、彼をよき相談相手としてたよっていた。

Gパン専門店
★オリジナルブランド　イーグル　★愛のジーンズ　モトック
★世界のベストブランド　スペンサー　★ファッションジーンズ　マックイン
ジーンズショップ　イーグルチェーン　平店　平字五町目　TEL・23−6270

建築資材販売
■ヒューム管　U字溝　土管類
■プラスター　せんい壁各種
■小野田セメント　白色セメント
■アスファルト　フェルト　ルーフィング類
■衛生陶器・付属金具
その他建材のご用命は
OSK　思川産業株式会社
いわき市平塩字塩向10　電㉞4117代

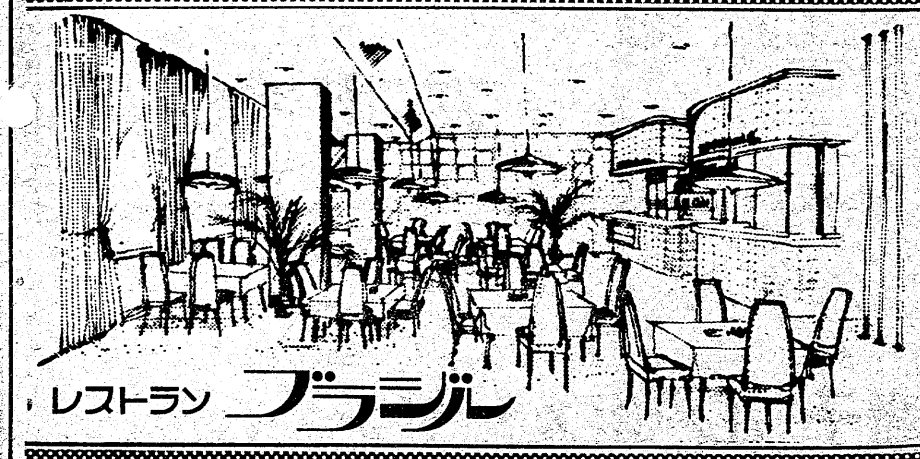
味わってみて下さい
◇豊富なメニューで皆様をお待ちしております
若いお二人のデートの場に　奥様方の憩いの場に　ビジネスでお忙しいあなたの商談の場に　お気軽にご利用下さいませ
◇ご宴会のプランは洋食で……4人様から70人様までの用意がございます
◇無料駐車券進呈……お車でお食事のときは隣の田町駐車場をご利用下さいませ
コック見習募集中
RESTAURANT BRASIL　営業時間 AM11:00〜PM8:30
いわき市平・田町・並木通り／いわき民報ビル2F☎(74)2990
レストラン　ブラジル

化学繊維の見分け方

燃やして特徴をみる

目移りするほど　ズラリと並んだ衣類だが……

そんな場合、現在では、化学繊維の製品には、その品質を表示するラベルをつけることになっていますから、このラベルをみればよいわけですが、表示がわからない場合は、繊維を抜きとって燃やしてみるとわかります。

最近は、実に多くの種類の化学繊維が出回っています。こうした繊維製品を洗ったり、アイロンをかけたりする場合、その種類を見分ける必要があることもあります。

〈ナイロン〉は燃やしますと徐々に燃えて、やがて玉のようになります。これを熱いうちに引っぱってみますと、スーッと糸のようにのびるのも特徴の一つです。

〈ビニロン〉は特有のにおいを出しながら燃えます。そして、燃えながら固い褐色のかたまりになります。

〈レーヨン〉はほとんど紙を燃やした時と同じように、パッと燃えますし、臭いも紙を燃やした時と同じようです。そして、燃えがらも白くやわらかいものがわずかに残るだけです。

〈ポリエステル〉はススを出しながら燃え、どちらかといえばよい匂いがします。そして、燃えるにしたがって、溶けてちぢまるようになり、最後には黒いかたまりになってしまいます。これをまだ熱いうちにひっぱりますと、糸状になります。

〈アクリル〉もススを出しながら燃えますが、この方は匂いが薬品くさく、燃え残りのかたまりは、つぶせばつぶれます。

このようにして、いろいろな繊維を見分けることができますが、これらはいずれも一〇〇％の場合です。したがって、混紡や交織ものなどの場合には、かわってきますので注意しなければなりません。

家庭婦人

食欲の秋

まず偏食しないこと

白米の食べ過ぎは禁物

"食欲の秋"といわれるようにこの季節は、夏の間失われていた食欲が回復し、食物がおいしいシーズンです。しかし、やはり、バランスのとれた栄養の補給が大切で、ことに、白米の食べすぎなどは気をつけなければなりません。

〈米の成分〉

お米の主成分はでんぷんで、ほかにたんぱく質、ビタミンB1、脂肪などが多くふくまれていて、ながなか豊かな栄養分をふくんでいます。しかし、これはあくまでも米の成分で、ビタミンB1は胚芽やヌカの部分に、そのほとんどがふくまれています。したがって、これらの部分を取り去ってしまった白米は、そのほとんどがでんぷんといえます。

つまり、白米はでんぷんばかりだともいえますが、日本人は白米のおいしさにつられて、これを大食してしまいがちです。

〈白米の弊害〉

体内に入ったでんぷんは、ビタミンB1によって燃焼されて役立つのです。しかし、白米にはB1がふくまれぬため、でんぷんが燃焼しきれず役立たないばかりか、このカスが体内に残って体をだるくしたり、頭の回転をにぶらせたりするようになってしまうわけです。

しかも、大量にでんぷんをとりますので、それだけ多くのビタミンB1が必要になるのに、白米でお腹がいっぱいのため、B1をふくんだ副食物のとり方が少なくなってしまいます。このため、日本人は慢性的なビタミンB1の欠乏症といわれるのです。

〈B1の補給を〉

"食欲の秋"とはいっても、白米を食べすぎることは、こうした理由からあまりよいことではないわけです。したがって、白米食ばかりでなく、バランスのとれた栄養・ことにビタミンB1をふくんだ豚肉、大豆などの副食物を多くとるように心がけるべきです。

家庭用小型水中ポンプ

シャワーにもなる

風呂の湯を洗たく機に

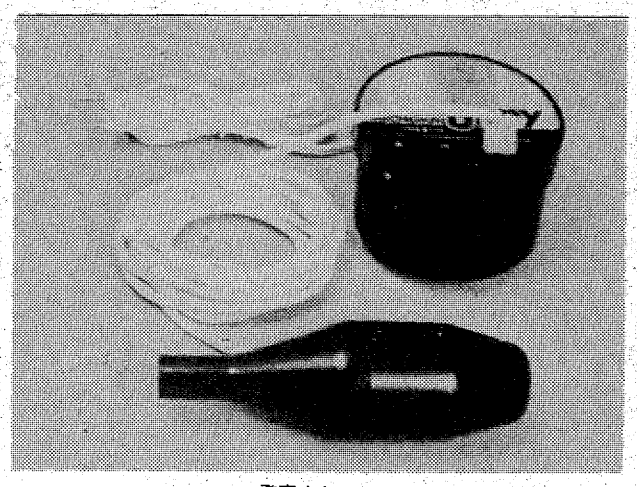

発売されている家庭用水中ポンプ

お風呂の残り湯を洗たく機に移したりするのに役立つ、小型の家庭用水中ポンプが出現した。

この家庭用水中ポンプは、マイクロモーターを内蔵したトックリ型のポンプと、小型変圧器からできている。この変圧器で家庭用電源を八ボルトに下げるため、長さ十四㌢のトックリ型のポンプを水中に沈めて、ポンプアップできるのが特色となっている。

市販のホースをこの水中ポンプにつなげば、風呂の残り湯を二分間ほどで、簡単に洗たく機に吸い上げることができる。このほか水槽や池の水交換などに利用できるし、洗車やシャワー、ジョウロとしても使える。

小型ながらなかなか強力で、約二㍍の高さまで吸い上げ、長いホースをつなげば十㍍の距離まで届く。

この水中ポンプは八ボルトという低圧のため、かりに漏電しても感電することはない。毎日十分間使用しても、五年間以上の耐久性があるという。

ゼネラル・マーケティング社（東京都千代田区神田小川町三―三―、電03―291九七一一）に申し込めば代金後払いで郵送され、五日間は返品もできる。送料共で四千八百円。

料理

とりの水炊き

鶏肉はぶつ切りにして水で洗い、たっぷりの水の中に入れて煮立ったら、火を弱くしてあくをよくとります。これに大根、じゃがいも、にんじんの皮をむいて大きく切って入れ、ゆっくり煮込みます。酒たっぷりと塩で味をととのえ、酢じょうゆでいただきます。煮立ったら火を弱くすること、あくと脂をよくとることが、にごらせないで上手に煮上げるコツです。

いか焼き

いかは皮をむいて長方形に形をととのえ、横に竹ぐし二本、縦に細い金ぐしを刺して、強火の遠火で焼きますが、一枚に卵白をぬって青ノリ粉をふり、一枚には卵黄とみりん小さじ半杯をまぜたものを、数回ぬりながら焼きます。もう一枚は、しょうゆ大さじ一杯、酒小さじ一杯、みりん小さじ二杯にしばらくつけ、つけ汁をつけながらこんがり焼きます。いずれもさめてからくしをはずし、それぞれ一㌢幅に切り盛り合わせます。酒のさかなに好適です。

包丁の手入れ

包丁類のさびは、軽いものなら大根の切り口に磨き粉をつけてこすってもとれます。また、包丁類は使ったあと、磨き粉と粉せっけんをまぜたものをわしにつけて、磨いたあとふいておくと、せっけんのためにさびが防げるばかりでなく、くもりも出ないで、いつもきれいに保てます。

なめこ汁

袋入りやカンツメのなめこなら、まず湯を通します。豆腐はさいのめに切り、みそをといた中に、なめこといっしょに入れ、ひと煮立ちさせます。できたら、ワンに盛り、五㌢ほどの長さに切ったみつばをそえます。

なお、なめこは小粒の方がよく、みそは赤みそと二種類ぐらい合わせるとおいしくなります。

ペットアクセサリー　カワマタ
（ラブリー10㎏・特売2,300円）
小鳥・金魚・犬・小動物・器具・薬品・フード
ワンワン　ホテル　美容室
総合ペットセンター　カワマタ
ヨーカドー前店☎23―9049・十五町目店☎23―7055
平・十五町目店―平・ヨーカドー前店―郡山店―藤沢店―米沢店

民間車検工場
完全整備・短期完成・板金・新・中古車販売
車のことは　気軽にご相談下さい
いわきセントラルオート株式会社
いわき市小名浜島字渡地20　電(58)3301・4118

日立キドカラー　キドマトロン
新ブラウン管採用・クッキリ方式
94,500円より　好評販売中！
分割払い　月々3,000円より
電化生活の専門店　タイラ家電
平・四町目　電23―5319

らくらく
メーカークレジット
3回払い～20回払い
カメラ月販(株)加盟店　カワノカメラ店
平・中町・大黒屋近く
TEL・74―7557

通産省認可(協)日本店装チェーン会員
店舗診断・企画・設計施工
特注催品・室内造作家具
株式会社　家具のスズキ（店装部）
店舗／いわき市平・松ヶ岡公園表入り口TEL・(74)3741
工場／いわき市好間町下好間字渋井TEL・(36)3246

秋の新舞子
〈つり堀もやっております〉
松の緑が青空に映えて新舞子の秋はとても静かです
グループの宴会やご家族でのご宿泊・ご会食などに今が一番良い季節です
ぜひお誘い合わせの上おいで下さいますようお待ち申しあげます
七浜料理・なべ料理のおいしい時です　宿泊料金は2食つき2,400円からです
新舞子　江戸川ガーデン
いわき市下神谷字壁無
34―3656代

新聞は暮らしを守る みんなの目

新聞週間標語

いわき民報社は十五日からの新聞週間にちなんで、市内各方面から選んだ五人の方々で「一日編集局長」を

編集局長体験記（上）

「時は金なり」を実感

東北電力いわき営業所次長　千葉主計さん（50）

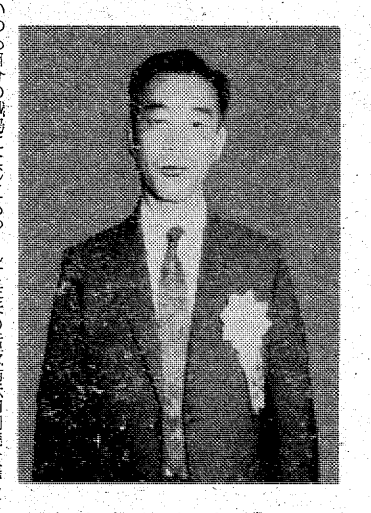

いつも自分の職場にとじこもって他を見る目に乏しかった私に、このたび思いがけなくも貴社の一日編集局長として、新聞専業のあらましを研修出来ましたことは、これからの私自身の活動のためにもまた、識見をひろめることにも大いに役立つことであろうと感謝せずにはいられません。朝礼の最中からもう一日の戦争が始まったといってよいほどの活気の中で、新聞人のたくましさをこの目で見ることが出来ました。取材から印刷までの工程は、正にその日の新聞の内容、つまり人に訴え報道する価値観を左右するものである以上、その真剣さは想像をはるかに超越したものでした。取材は足であり、目であり、感であり、努力でありましょう。社長さんは一人前の記者となるには、誠実にまじめにやること、努力すること、新聞をよく読むことの積み重ね、以外にないと言われましたが、本当に心を打つよい言葉だと感銘しております。情報入手のせん兵として、記者の方々の一層の精進研鑽を望むものです。情報の整理、チェックに真剣な女子職員、写植のキーを叩く方々、写真プリントの高度技術革新など、裏方さんの苦労のほどがしのばれます。印刷技術の改善には特に力を入れておられるようですが、新聞週間を期して従来の活版輪転印刷機を廃して、東北でも初の新鋭オフセット印刷機が運転されると聞きました。いわき民報社が常に従業員の健康管理や作業の安全効率化、合理化に積極的に取り組んで大きな成果を上げられている様子を拝見し、これでこそ、いわき市民に密着した新聞が出来るのだと意を強くした次第です。

電気事業も発変電設備のコンピューターによる遠隔制御、無人化、送配電設備の技術革新、すべての業務の総合事務機械化、機動化、無線化などあらゆる手を打って時代の進歩に遅れをとらないよう努力しておりますが、新聞製作の過程においても、日進月歩の中にあって、それぞれの分野で必死に取り組み、常に社会の要請を先取りする姿勢を強く感じとりました。

一日編集局長として感想を次に申し述べたいと思います。

一、電力の安定供給の責任

新聞関係の方は時間は金よりも命よりも大切かと思います。時は金なりとは正に新聞人のためにあるのではないでしょうか。そのような大切な時間を狂わせるもの、それは電気の突然の停止でしょう。電気事業にたずさわる者として電力の安定供給の責任の重大さを、はからずも身にしみて強く感じたのです。

二、見出し記事（表題）の大切さ

私達が本屋で本を買う時、その題名が意味するものは何かを瞬間的に判断し、小説の内容を短い題名に表現しているものを選びます。新聞の見出しもそれと同じではないのでしょうか。目に訴えて読む人の心をゆさぶり、強く関心をひき立てる表現力のむずかしさ、これこそ新聞の生命です。

三、正しい報道は新聞の使命

はんらんする情報を取捨選択して自分のものとするのは、読者の側にある訳ですが一般市民の生活や教養、知識の判断の基となる新聞は、何よりもその正確さと速さが要求されます。しかし、正しいことが報道の価値として大きな評価を得たとしても、その当事者として、果たしてどのような受けとり方をするか疑問に思うこともあります。この辺が大変むずかしいところだろうと思いますが、やはり正しいことは何ものにも優先することは事実でしょう。

四、平和社会の裏方さんに拍手

新聞が出来るまでのそれぞれの分野で働いている方々は、正に社会秩序維持の裏方さんです。平和な国となって三十年、正しい新聞づくりに陰で働いておられる方々に拍手を送りたいと思います。

五、宅配の苦労はつづく

読者としては大変都合よくありがたいことだけれど、新聞社としては、要員の確保、安全対策にご苦労が多いと聞きました。私事で恐縮ですが、仙台にいる娘と息子が夏休みに新聞配達をやったようです。社会勉強になったし、健康のためにもなった。だけれどなまやさしい仕事ではなかったといってました。長い慣習から見ればいつまでも宅配制度が急には変わるとは思われませんので、これからも悩みは尽きないでしょう。しかし、新しい時代に対応する大きな問題として、いずれは読者とのコンセンサスを得ながら解決をせまられることになるのではないでしょうか。

五、地域社会との連帯感醸成

いわき民報はいわき市の新聞です。いわき市民に愛され、親しまれ数多く読まれています。食堂では勤め帰りの人達が一杯の酒のコップを片手に、〝いわき民報〟を読んでいます。つまりいわき市民の生活の中に完全にとけこんでいるということです。電力事業も今や地域社会とのコンセンスを得ながら、真に地域の方々のお役に立ちたいと、かってないほどの努力をしております。地域社会との協調なくして電気事業は成り立たなくなったのです。手段方法は違いますが、新聞も電力も地域発展の一翼を担うという崇高な使命達成のために、お互いの緊密な関係をさらに深めていかなければならないと思います。

以上簡単に感想を申し述べましたが、月一回の社内報発行にも四苦八苦している私達にとって、毎日毎日が待ったなしの勝負に体を張っておられる貴社の従業員の方方のご労苦を深く心に刻み、ますますご発展、ご自愛なされますよう祈りあげる次第であります。

（いわき市平字旧城跡七）

「未知の世界」を知る

小名浜東小PTA文化部長　小野征子さん（34）

いわき民報社から、一日編集局長の依頼を受けましたとき、一日編集局とは一体何をするのか、私のような者に果たして務まるのか。そんな不安と、新聞のできるまでの過程においてそれぞれどのような活躍をされているのか、未知の世界ものぞいてみたい好奇心とをいだきながら、平のいわき民報本社をお訪ねいたしました。

まず編集室で朝礼、ついで報道関係の方々の紹介を受けましたが、そうしているうちにもデスクの電話はしきりと鳴り響き、編集局長のデスクには夕刊の記事が次々と提出されている。それを、サッとひととおり目をとおすと、それでもう見出しをきめたり、記事にするかしないか、あらゆることをほんの短時間に判断し、次のデスクに回してやるのだそうです。そうして仕事をしながら私達に仕事の内容の説明をして下さいました。一日編集局長の依頼を受けた方が私を入れて五人。どの方も立派な方々で、自分が一層小さく見え、身も心も固くなっておりました。それでも社内の説明をお聞きしているうちにすっかり話術に魅せられ、夢中になってノートを取っておりました。どうやら自分が小さな一主婦であることも、先ほど来のコンプレックスも、どこへやら、一心に耳を傾けておりました。

取材班が各地に飛び、集めた情報を遅くとも十二時四十五分ごろまでに、電話で社に一報される。これを報道部で目をとおし、整理部、写真部、活版、印刷とこれが大まかな新聞のできるまでの過程とか……。言葉にすればただこれだけのことであるが、それぞれにずいぶんと苦労の多い仕事なのだとつくづく感じいりました。その上との過程をわずか、二、三時間ほどで新聞にし、営業に回して、各家庭に配達との説明を受けました。

少しの気のゆるみもない時間との勝負。ここにも一主婦では図り知ることのできない男の世界の仕事の厳しさ、偉大さをまざまざと見せられ、いかにプロとはいえ、ただただ驚異と感嘆の思いでいっぱいでした。

薬には健康へのねがいがこめてある　薬と健康の週間　10月15日～21日

株式会社 いわき薬品　いわき市平谷川瀬字三十九町四三の三　電㉓九二一代

真剣に良い薬を選びます　小野作薬局　薬剤師 小野正道　いわき市平字長橋町五八の二（長橋歩道橋そば）　電㉔二七〇八

くすりのご相談は　木村薬店　いわき市平字田町一九　電㉒三四二三

くすりのスバル堂　いわき市平字田町（富士銀行裏通り）　電㉔六〇二八

皆様の薬局　お気軽にご相談下さい　関内薬局　いわき市平字四町目六　電㉓三一七五代

処方調剤　平薬局　足立貢一　いわき市平字五町目　電㉔三三四六

西村屋薬局　いわき市平字二町目三三　電㉔二〇〇三

水野薬局　水野皓市　いわき市平字一町目一〇　電㉔四四四四

クスリのご相談は　合資会社 堀薬局　いわき市平字二町目　電㉔三三三六

深谷薬局　いわき市内郷綴町秋山　電㉖三五八〇

慢性病には漢方薬　合資会社 間宮薬局　代表社員 間宮俊彦　いわき市植田町本町二丁目　電（勿来）②二〇二七

合資会社 松本薬局　いわき市植田町本町一丁目五の三　電（勿来）②二八六一

いわき民報社の

陰に社員の苦労あり

小名浜海上保安部警救課長　堂本幹夫さん（41）

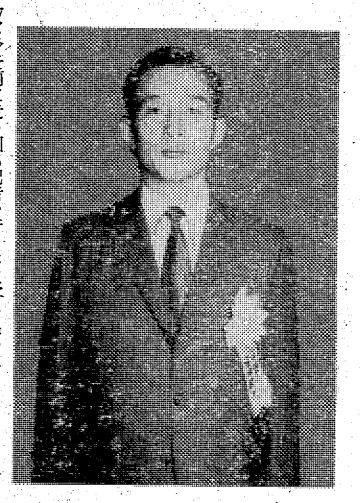

カメラを肩に走り回る記者、新聞配達の少年、テレビニュースをもう一度活字で確かめる記事、新聞に関してその程度の認識しか持ち合わせていなかった私が、社内を見学し、新聞の出来るまでの詳しい説明を聞いて、その活字の裏に隠されている苦労の一部を読みとれるようになったのは大きな収穫であった。

編集局長に任命されて、それがどのような職務であるか考えていたところ、報道、整理、写真の各部の説明によって、これは新聞作成上最も重要なポストであることがわかって来た。

朝礼からスタートするいわき民報社の一日は、夕刊専門紙であるだけに昼間に作業が集中し、規則正しいサイクルである。朝礼でその日の催し物、ニュース源など方針をつかんだ記者が八方に散る。正午の締め切りまでに、出先機関記者から続々とニュースが報道部に集まる。

舞台は報道部から整理部に移る。原稿がチェック整理されて工務局に移る。

一方写真部では、工務局や整理部から回されて来た写真や標題などの引き延ばし現像焼き付けを短時間に行う。写真という絵だけを考えていたが、文字を任意の大きさに写し出したり、さらにそれを基にして金属板を腐食させて活版を作るなど、珍しい事ばかりであった。

活版部では、整理部からの原稿を基に、活字拾いが行われていた。小さな活字を一字一字つまみ上げて枡の中に並べる仕事は、忍耐の一語に尽きると思う。鉛害も心配されるという。新聞の陰の功労者というべきであろう。

一度使った活字は、溶かして作り直している。タイプのように何回も使うものと思っていたが、常に鮮明さを保つ事や、元に分類し直す手数を考えるとなるほどとうなずける。組んだ活字を一段ごとの仮刷りにして校正が始まる。一字ずつ注意深く読み直し、用語までチェックするのは根気のいる仕事である。

編集局長として最も大切な仕事は、第一面に何を持って来るか、その見出しをどうするかという事である。いかに読者の目を引きつけるか、読みたい気持ちを起こさせるかがその新聞の価値に直接つながって来る。ニュース性、季節感などが盛り込まれる。タイトルを決め、字の大きさ飾りなどすべて即決を要求される。私達一日編集局長は、タイトルの付け方をテストされたが、簡単なようで実際に書こうとするとなかなか名文句が出て来ない。書いたり消したり、これでは編集局長は努まらない。

仮刷りが次々に出来上がり、紙面が埋まって来て、最後に空いた場所に入れる「寸言」その他ちょっとしたニュースにも内容字数を考慮しなければならない。整理された活字が集められ、その間に写真部から回されて来た写真やタイトルがはめ込まれ、いよいよ最後の印刷行程である。

社内の午後は目の回るような忙しさである。仕事の波が、報道部から整理部へどっと押し寄せ、さらに写真部や活版部へと昼過ぎのわずかの時間に通り過ぎる。その忙しさもさる事ながら、その正確さ秩序の正しさも輪転機のようであった。各部門の仕事の流れは、非常にスムーズで、新聞が波に乗って出来上がって来るようであった。どこか一カ所でも停滞すれば、たちまち流れは乱れ、完成は遅れるであろう。各部は、それぞれ独自の技術を持ち、独立して仕事をしているが、それらをうまくまとめ有機的な連係を持たせている人、それが編集局長であろう。全体の構想を頭に描いて、細部にわたる指令まで時間的余裕なしに答えを出さなければならない。超人的能力が要求されるポストである。

新聞製作を見学する一行

活版が出来上がると、型紙に押し付け、円形にして鉛を流し込むなど面倒な過程を経て輪転機にかけられるのである。業務の能率化とスピード化を計るため、近日中にCTSと呼ばれる平版オフセット機による印刷に替えられるとのこと。写真複写の様に、アルミ板に焼き付け定着するこの方法は、活字を拾う代わりにタイプを打つなど異なった技術を必要とするのであろう。

テレビ、ラジオがいかに普及しても、新聞によって情報を確かめる行為は変わらず、その重要性はますます増加して行くものと思われる。それは単に情報を伝達するだけでなく、教養文化として市民の指導的役割を果たすものである。特に地方紙は、地域住民との密接なつながりから、その影響するところは大きい。編集局長の仕事を通じ、新聞の持つ重要性を改めて認識した。

この催しを企画し、招待して下さったいわき民報社に感謝すると共に、ますます発展され事を祈ります。また私たちしろうとに終始分かりやすく説明し、ご指導下さった編集局長、工務局長さんほか関係の皆様に厚くお礼申し上げます。

（いわき市小名浜字御殿後五〇の一）

↙この十四日限りで以前の活版印刷に代わって、オフ輪転機とタイプレスで製作に当たるとか。この機械だと、一時間に二万五千もの部数を印刷することができるそうです。従来の活版印刷に比べると鉛の公害もないし、短時間で、しかも少人数で新聞がたちどころにできてしまうとか。このオフ輪転機を使用するのは、県内ではいわき民報社が初めてだとか話しておられました。この機械がなんと三千二百万もするのだそうです。この途方もない数字に私などは、ただため息のでる思いでした。

お昼の社長さんほか局長さん数人の方々と私達との懇談のときに社長さんは、経営難について切々とおっしゃっておりました。「今度から使用するオフセットにすると、従来の活字に関する一切の作業が不用になるので、現在七十七人の社員が活躍している人員の整理をせずになんとか他の部門でがんばってもらってやってゆきたい」と話しておられました。

この物価狂乱の最中、新聞も例外ではなく、やはり値上がりをしましたが、その結果各社では莫大な部数の減により、赤字を出しているとか…。私達主婦にとって正直なところ、値上げはすぐに生活にひびいてきますので、今までに三部とっていたところを二部に一部にと減らさざるをえなかったし、何も知らずに新聞の値上がりに腹をたてておりましたが、今日ここに、新聞とはかくもたくさんの人の力と、お金の力があって、大変な苦労の結果できるのだということを学びました。

人間が生きてゆくために、社会という大きな枠のなかでいろいろな職業があり、お互いにその恩恵を被り、また大なり小なり社会に貢献しているのでしょうが、今日ここに、新聞がマスコミのなかでも重要な位置をしめ、社会に大きく貢献しているかを、あらためて知らされた思いでした。特にいわき民報は地方紙として、いわきに住む者にとって、なくてはならない、重要な情報源となり、それを担って活躍しているかを、再認識し今後とも、末永く、愛読してゆきたいと心に念じました。今日一日大変良い勉強をさせて頂き、また、新聞を読む角度も今までとは違って、一層の興味と感謝の気持ちで愛読することができることを深く感謝いたしまして、社をあとにして参りました。朝から降っておりました雨も小降りになり、夢中で過ごした一日を頭の中で反復しながら家路へと急ぎました。

（いわき市小名浜字寺ノ脇六）

よい郷土よい環境をひらく記事

新聞週間標語

内科 胃腸科 循環器科
織内医院
院長 織内素生（もとお）
いわき市常磐関船町迎一六 電42三三五

皮膚科
三浦皮膚科医院
三浦正男
いわき市平字材木町（堂ノ前遊園地隣） 電74四二四七

犬の専門店
世界一の名犬➡天然記念物秋田犬
洋犬・優秀子犬が常時在舎
交配・販売・食餌
管理・犬具・薬品
血統書申請その他
なんでも当店にご
相談ください
犬の総合メーカー
いわき愛犬センター
小名浜・林ノ上　電53—2389

新建材　日立電動工具一式
オノダセメント　中川ヒューム管
トーヨーサッシ代理店
高橋建材店
いわき市植田町本町　電33五一三一
いわき市佐糠町サッシ　電33五一三三
33五一三四

フレッシュな感覚!!
あなたの記録には
フジカメラの
スタジオで!!
カメラのフジ
平・南町（平大通り）　電74—2449

老人と子供を交通事故から守りましょう
〈電話〉
74 3071
74 8434
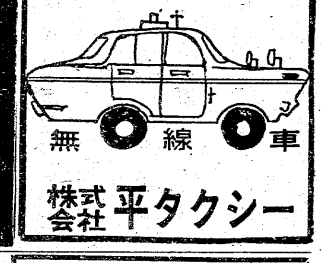

株式会社 平タクシー

入院設備あります
吉田直政整形外科
いわき市平・仲間町　電23—6343
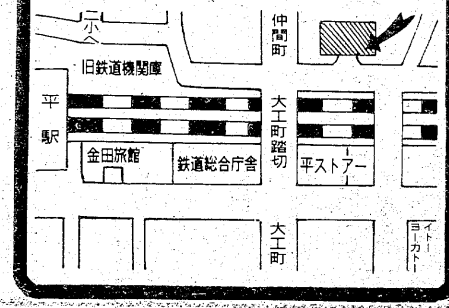

財団法人
精神科・神経科
新田目病院
院長 新田目五郎
本院 いわき市平字才槌小路　電74四三一七～八
分院 いわき市平上荒川字安草　電74四三一九

耳鼻咽喉科 気管食道科 放射線科
大和田医院
院長 大和田一郎
▽入院応需△
いわき市平字南町
電74三三八七（みみはな）

●内科
●皮膚科
●放射線科
蓮沼医院
院長 蓮沼清夫
いわき市平字尼子町（旧尼子橋きわ）電74五五二六

佐藤産婦人科医院
入院応需
院長 佐藤稔
いわき市平字小太郎町（NHKうら）電74二七二五

気管食道科
耳鼻咽喉科
高柳医院
高柳博一
●入院随時
いわき市平駅前　電74三八五六

師道未だ廃れず

田子泰作　（下）

六時から五階広間で新妻君達が準備した恩師の私を囲んでの横幕やら、古川さんの第一回からの総会の記念写真集を貼付した会場で、型の如く開会。私には皆さんの心をこめた見事な寄せ書きの色紙を、当番として尽力した小沢女史には、なつかしいいわきから持参した大型の記念品を贈呈し乾杯となる。

まず、全員から昔「シゴ」かれた話に始まり、楽しかった遠足や修学旅行、苦しかった戦時中のスパルタ教育に移り、舞木さんや笹田さん達は選手として平に遠征した時、汽車に乗せられ、負けると宮まで歩かされたと「スッパ」抜く。その中に愉快にやろうと、手始めに男性軍から歌が出た。女子軍も負けていられないと得意の踊りが始まり華やかとなり大変なにぎわい、全員合唱の「青葉の笛」「大楠公」と古いものから、「勝って来るぞ」の戦争ものまで出る。新しい歌謡曲はもちろんのこと、初枝さん指導の斎太郎節、佐渡おけさ、さては郷土芸能常磐炭

【八幡平のホテルの前で記念撮影―㊀から二人目が田子氏】

昔ばなしに花が咲く

教育者としての喜び‥

私はベスタロッチが、破れナベをたたいて音楽の授業をしたことを思い浮かべながら、子供達は自然に育つものだとの原理を再認識する。一人の退席者もなく、長時間「和気アイアイ」なのは、近ごろにない楽しい会合であった。昔のことなどあれこれ考えながら、静かな眠りにつく私だった。

明朝早く男二、三人と朝湯にゆっくり浸りながら、雪の八幡平の風景を満喫しながらめでるのもまた格別なものである。十時半のバスで下山、盛岡十二時二十分発の急行発車「ギリギリ」に飛び乗る。連休明けの帰京者達で超満員。便所の前にしがみつき、次々と押し込まれて、遂に洗面所の奥に「幽閉」されること六時間。「飲まず、食わず、出さず否出されず」生きた心地もなく夕方平着。それでも元気なのだから不思議だね。昔の子供達と二緒なのが楽なのかも知れぬ。駅前から車で自宅まで送り届けられる。また教え子は「イイなあ」とつくづく思う。

〝先生〟といわれる幸せさ

私は三月初め古川さんから、岩手に決まったとの連絡を受け、四月中ごろには花巻の小沢さんから奥様と二人でぜひおいで下さいとの電話の交渉があり、五日前には四家会長が、わざわざ来宅されるし、三日前には新妻、箱崎、保科の三幹部が出席の確認に訪問され、前日には古川さんが寝台券をわざわざ届けて下さるという親切ぶり。

このように恩師を思い、老人をいたわってくれる気持ちがありがたくて、自然に両手を合わせてしまう。

こんな具合に昔の子供達は、皆童心にかえっての汽車、バスの旅、「ホテル」での余興、そしておみやげ、記念品まで用意しての歓待振りには、家族一同までが感謝の念でいっぱいである。

私は教育者であってよかった。そして学級担任であってこそ、こんな喜びが味わえるのだと、つくづく思い知らされた感じである。

教育者は当面物質的には貧しくとも、将来豊かな人間関係を保ちつつ、老後の精神的安定は他の社会や職種では、とうてい受けられない喜びがある。

それには幅広い愛情と深い深い情熱とまた若き血潮が根本となる。

何はともあれ、物や金ではない、心であり誠であると思う。楽しかった招待会の感想を述べてお礼としたい。

（いわき短大教授）（おわり）

ゆもと短歌会

九月例会

1 韮の花も実入る時なり朝なさな　庭の一隅に白花つもる　岩下　一

2 しゅう雨去りうすれ陽照ら ふ石の上に雨蛙一つじっとうごかず　木村　泰代

3 銀杏の葉食ひ尽したる青虫ら　雨に裸木の何処に潜む　豊田恵千代

4 雨あがりの庭木にとび交ふ赤とんぼ　指さし出せば指にもとまる　田原　千代

5 快よき秋の冷気に二の腕を　さらしつつ　ゆく散歩路たのし　小松　順一

6 列島を台風のごと吹き荒らす　米価に続く諸物価値上げ　先崎美江子

7 庭先の朽木寄すれは不意つかれ　おのおのとなりて草履虫散る　佐藤　ミヤ

8 捕えんとしたるとんぼに逃げられて　草叢叩くわらべら二人　渡辺　一三

9 音のなき雨に濡れ居るこでまりは　咲きしばかりの花よ散らせり　伊藤　保次

10 友よ訪ふ道に二つの隧道あり　雫の音をたのしみてゆく　上田　房江

11 雑草の素枯れ初めたる中庭に　鳳仙花なほ咲きぎほひをり　渡辺　久

【評】今月は十一首。秋の気配日々に色濃くなって、さすがに自然詠が多い。詠者それぞれの感覚から素材をとらえて、秋の情感を詠おうとしている。

1、庭の片隅に咲きつづく真っ白なこの花、これもまさしく秋のもの。朝露に濡れ、こぼれ積もっていく風情に心惹かれる。「朝なさな」は「朝あさ」の意。

2、雨あとの庭、見ると、石の上にちょこなんと雨蛙。見過ごしがちなところをよくとらえている。夕刻近いか、涼しさ、閑けさが象徴されていよう。

3、庭木を食いあらす青虫、憎たらしさもあり、雨の中と思うと、かわいそうといった愛情すら湧かぬでもない。

4、「指さし出せば指にもとまる」が生命、無心に赤とんぼを眺めた作者、ふと、心動いて指をさし出す。そこに止まって羽根を沈める赤とんぼ、おのずと心通わざるをえない。主観語を排して客観描写に終始している、手腕というべきだろう。

6、難しい時事詠に取り組んだ野心作、物価高にあえぐ主婦の悲痛な叫び、ここでは具象化が問題になってこよう。

7、だれでも経験する生活の一コマ、草履虫に感情移入させている。四句、「おのおのとなりて」を「おのもおのもに」とすれば多少落ち着くか。

8、おもしろい嘱目、この作者らしい。「わらべら」は「わらわべ」とどちらか。

10、散文調、「雫の音」には友と顔合わせるときの心のときめきもある。

11、すーっと一本に意味の通った格調の高い歌、「素枯れ初め」た雑草、その中になお咲きつづく「鳳仙花」、季節の情趣を表現して余すところがない。

ゆもと短歌会、毎月第四日曜、常磐公民館、どなたでも、いつでも投稿、参会を歓迎しています。うたかたのごとく浮かんで、はかなく消えていく心のさざ波、これを形に表してみようではありませんか。連絡先、常磐公民館内、阿部ひろ子。（小杉）

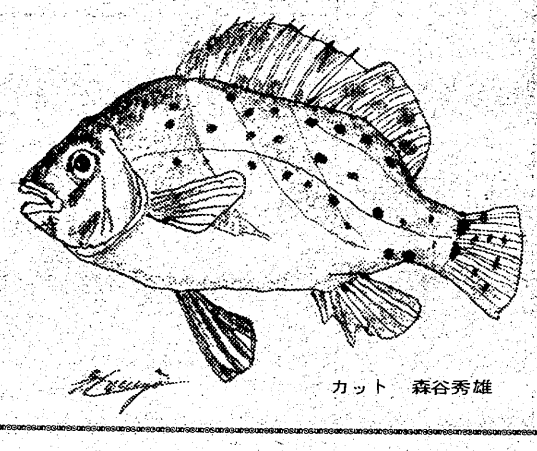

カット　森谷秀雄

勿来短歌会

1 照りつくる陽は暑かれど夕されば　涼風立ちて虫の鳴き出づ　星　智恵子

2 二百十日近き朝なり蜂も来ねば　種朝顔に花粉つけやる　比佐　霞山

3 出穂の田になだれ来りし雀の群　擬音に羽音立てて飛び立つ　高木　芳男

4 台風すぎ土に伏したるコスモスの　泥にまみれて首もたげをり　雫石　太郎

5 盆踊り妻と踊らむそはそはと　早き夕餉の餡餅を啜る　松本　千秋

6 台風の余波たじろかず温室の　屋根に柿の実音たてて落つ　佐藤　愛山

7 松の葉は昨夜の雨の雫して初出勤のわが衿ぬらす　菅原　三代

8 出揃ひし穂に風渡り稲の花の　甘き匂ひはこの身をつつむ　樋田　勝恵

【評】

①季節感は出ているが、やや説明的である。

②静かな境地である。上句やや突っ込みが不足だが単純化されているのが良い。

③よく見る情景。スズメの羽音がきこえて来るようだ。

④原作は「台風一過」とあったが堅い言葉である。表現が素直で好感がもてる歌、ただし出来るだけ特異なものを発見しないと平板になり易い。

⑤「餡餅を啜る」がきいている。

⑥静中の動というか。老練なよみぶりである。

⑦観察がこまやかだ。すがすがしい雨後の気分がよくわかる。

⑧気分が透っている。稲の花の匂いに感動したのであろうが、甘き香とは誇張しすぎるという批評が歌会で出た。誇張も一つの技巧であろう。（田子仁郎）

ヤングミセス・ミセスファッション
おしゃれの店　ちかうち　chikauchi
平　店・平和通り　電23―1611
日立店・鹿島町　電22―1216

花　贈答用　婚礼用　霊前用
美しく確実に責任をもってお届けします
生け花教室―池の坊・小原流・草月流（月）
J・F・T・D加盟店
花―菅井生花店
平字白銀町29　電㉔2581

人の和で企業が伸びる　ユニフォーム
白衣　作業服　事務服
ユニフォーム総合商社　株式会社タケヘム
いわき市内郷御厩町久世原（6号国道　共立病院前）電㉖2910

お宮と仏壇　橋本屋
平・新川町1　五町目バス停わき　電74―3948

ご婚礼寝具予約承り中
●ふとんの打ち直し24時間で承ります
大河原寝具店
平・田町（ひかり座前）　電23―8941代　夜具よい

金融　信用・担保貸付け　ゴルフ会員券歓迎
三協商事
平・田町24　電23―9235

あなたの職場のユニホーム
会社・病院・商店・学校・諸官公署・事業所
作業服・事務服・白衣
いわき市平字大町11
電話（74）3788　（74）8056
鈴屋
直属工場・有限会社いわき縫製・内郷高坂町　電（26）2510

誠意と技術の店!!
修理のことなら・・・
・・・でんわでOK!
ご一報次第　直ちに参上
シャープ　東芝取扱店
高橋電化サービス
高橋幸雄
平中山字諏訪下30　TEL・22―2449
夜間専用　74―4472

■出前敏速
うまい寿司　楽しいふん囲気
寿司徳
いわき市平字才槌小路　電㉔三九五八㉓四三一九

指輪・ネックレス・パール・ブローチ
貴金属の店　宝石の松屋
いわき市植田町本町　電㉓二五〇一

新聞少年小さな肩に大きな使命

『ご苦労さ～ん』で辛さ吹っ飛ぶ

カメラアイ

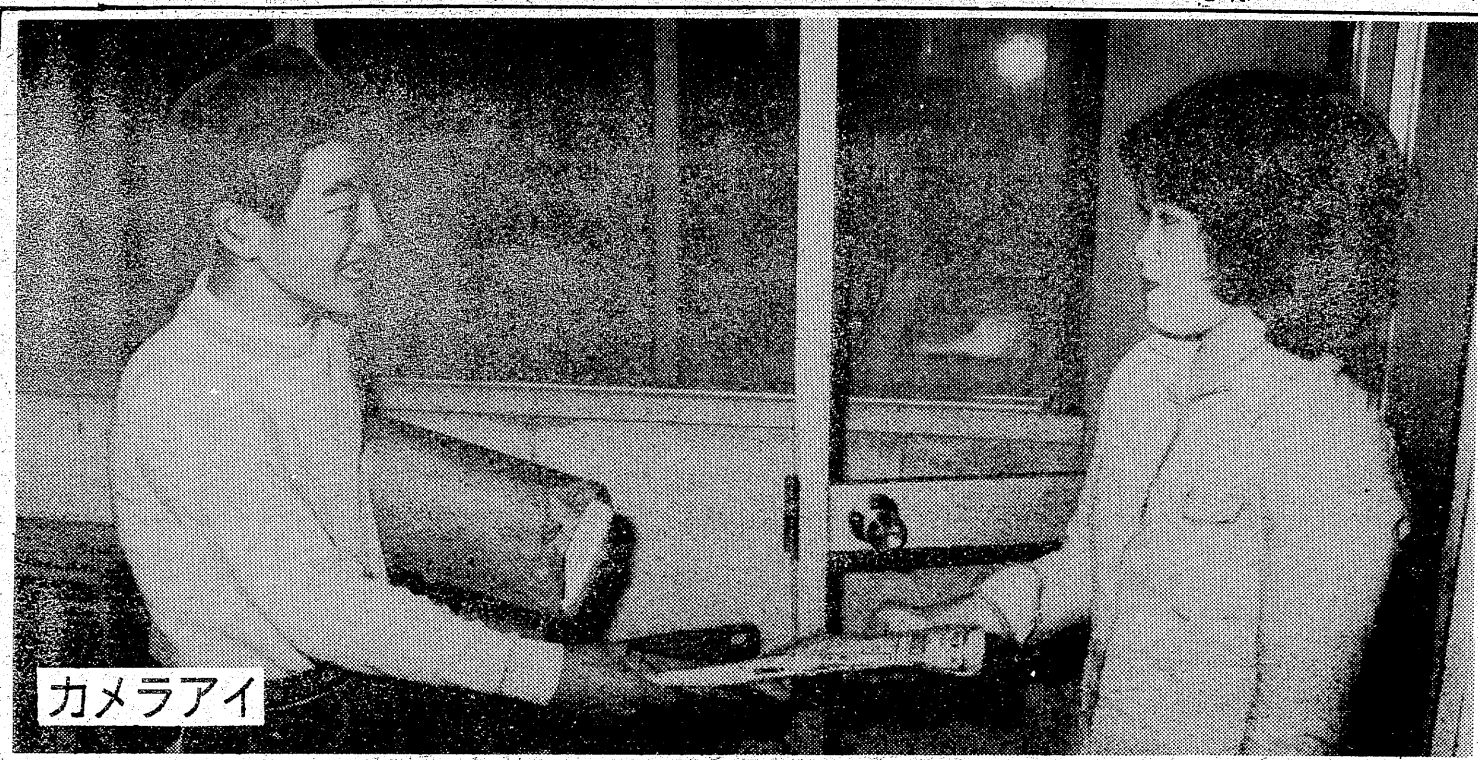

▲配達風景　学校が終わると　すぐ配達だ　「はやくすませて　よく勉強すること」を全社あげて指導している　一番心配するのは交通事故　きょうもみんな無事に…と祈る

◆これから寒さに向かうのが一番つらい。それでも「夕刊！」と元気な声を流しながら配達して回ると、体もほてってくる。担当区域にもよるが平均一時間。

◆本社の配達員は六十人。年々高校生がふえ二十四人、大人が二人、あとは中学生。二年以上続けると奨学金が支給される。

◆本社以外の販売店は二十八店、うち夕刊専門が十店。残りを読売、朝日、毎日新聞の販売店に依頼し、夕刊で配達できないところは朝刊でお願いしている。

◆発行部数一万五千、九月からの値上がりで多少減部されたが、「市民の夕刊」の魅力からまた復活してくれる読者が多い。

◆配達時で困るのは、犬をつないでおかない家庭、新聞受けのないところ。でも「ご苦労さ～ん」の一声で、辛い気持ちもいっぺんに飛んでしう。

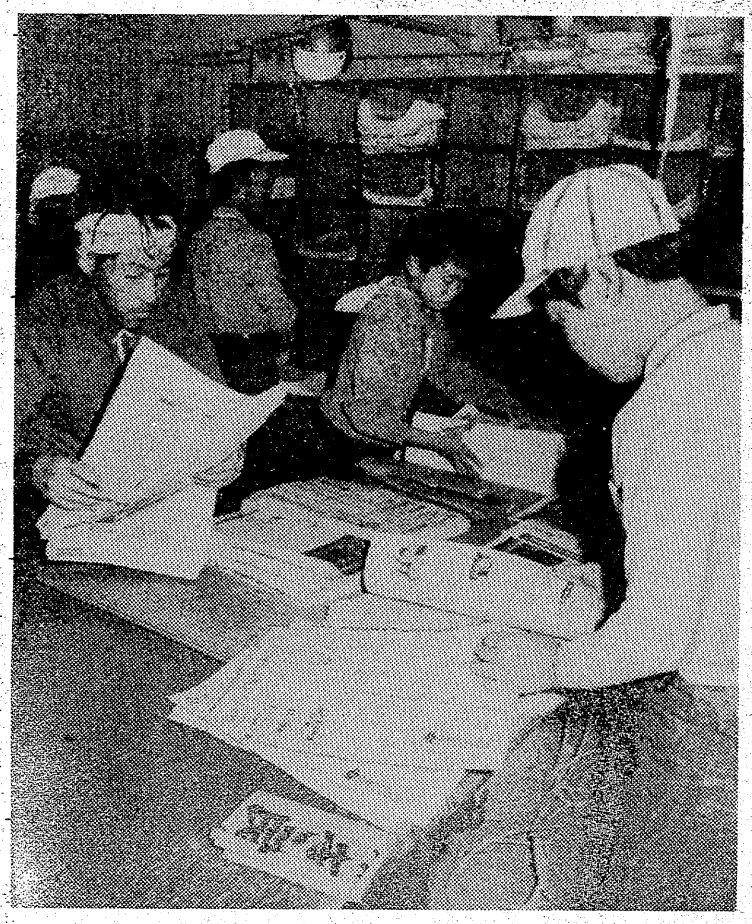

▲発送　受け持ち区域の部数を数え　チラシを入れ　準備の整ったところでスタート　確実に配達することが大事だが　つごうで休まれると代わりが配達する　時に不配が出てお叱りを受ける　スミマセン

▲レクリエーション　給料（平均六千～一万円）のほかボーナス　クリスマスプレゼント　慰安旅行などある　昨年は東海原発を見学したことしは旅行のかわりに親子新年会を開いた

愛犬の健康食
ドッグビット
犬には犬の食事が必要です
人間と犬とではカラダのしくみが
違い必要な栄養素が違います
ペットライン株式会社　福島県特約店
平鏡砲火薬店
平・一町目8　TEL・74－9231

40年の伝統を誇る
花嫁の専門店
衣装の相談も承っております
美容　さかもと
二階　美容室　平・中町（大黒屋前）
一階　カバーマークサロン　電(74)4938

特殊ランプからシャンデリアまで
照明の専門店　いわき特殊照明
照明器具200点展示中
平駅
いわき特殊照明
平字立町　電23－0188
ヨーカドー

写真　大型引き伸し
迫力が違います！
正映堂写真店
内郷駅前TEL・26－2068

ナショナル　電子レンジ
エレックさん
74,800円から各種ございます
☆いわき信販加盟店
木田電気商会
平・銀座通りかど　電74－4008

福島県知事　般　第47－7786号
建築・店舗室内装飾・設計施行
Sato Kensu
佐藤建装
いわき市平・七町目　電74－6527

MAKIフラワー教室
●アートフラワー　●リボンフラワー
●ペーパーフラワー　●クリスタルフラワー
●生花デザイン　★ご注文を承ります
■生徒募集中　平字十五町目竹林病院前　電(22)0834夜間(73)6731

SOIE
毎度お引き立てに預かり誠にありがとうございます
このたび　当店独特の持ち味を生かした本格的珈琲専門店として発足いたしました　倍旧のご愛飲を賜りますようお願い申し上げます
●専用駐車場あり
※ウエートレス募集中　若干名
カフェド・ソワ
いわき市平・市庁舎前　電(22)2911

なべ料理の
季節です！
・すきやき
・しゃぶしゃぶ
・よせなべ
・ちりなべ
■ご宴会・ご商談にご利用下さい
※ご予算に応じます
割烹　谷口
平・二町目　電23－0208・0209

庶民金融
低利・敏速
お気軽にご来社下さい
福島県庶民金融業協会会員
杉山商事
平・十五町目一六（佐藤事務所2階）電(23)四四一四

改装
格安サービス本位
大衆旅館　滝川
いわき市錦町錦中前
電話2－三二四四代

ご結婚披露パーティー
完全空調のホールで新しい門出を祝うパーティーをどうぞ＜ご予約承り＞

いわき産業会館食堂
平・菱川町　電(0246)(23)9447

鍼麻酔など二十二題発表
全国から一千人参加
あすから日本鍼灸治療学会

現代医学が、あらためて注目してきた鍼灸の学会が、いわき市で開かれる――第二十四回日本鍼灸治療学会が日本鍼灸治療学会、県鍼灸師会主催、県、いわき市など後援で十八、十九の両日、常磐市民会館に全国から鍼灸師、医師など千人が集まって研究発表が行われる。この学会は四年に一度、世界大会、三年に一度全国大会が定期的に開かれ、ことしは、いわき市が当番になったもので、東北地区ではじめて。それだけに本県鍼灸師会は、あげて、歓迎準備をすすめている。

◉十八日▼10…30～12…00まで一般研究発表▼13…00～13…30まで特別発表▼13…30～15…30まで一般研究発表▼15…30～16…30までシンポジューム（常磐ハワイアンセンター・レストハウス宿泊）

◉十九日▼9…30～11…00まで一般研究発表▼11…00～12…00までシンポジューム▼13…00～13…45学会総会▼13…50～14…50まで特別講演（偉大なる遺産―日本東洋医学会理事・医博多留淳文氏）▼14…50～15…20まで一般研究発表▼15…20～15…50まで特別発表▼15…50～16…00まで閉会式

日程は以上の通りだが、今度の学会で注目されるのは「鍼麻酔を応用した疼痛治療」（大阪医大）「膝関節痛に対するにんにく灸の応用」（東京）「円形脱毛症の治療」（東京）「坐骨神経痛の通電針療」（長野）など、二十二題発表されるが鍼灸師にとっては、とびつきたいものばかり。中国の鍼灸による麻酔は、近年現代医学からも注目され、全国はもちろん、地元でも鍼灸を活用している医師が出席する。

会長に佐藤氏
四倉ロータリー

八日に結成した四倉ロータリークラブ初会合は、十五日午後零時半から四倉商工会館で開かれた。佐藤直之助会長ら会員四十七人が全員出席したが、菅波代議士、鈴木漁連の顧問は欠席した。

まず佐藤会長らがクラブの理事、役員、委員会を説明した。例会は毎週火曜日に開くことになっている。役員つぎの通り。

▼会長＝佐藤直之助▼第一副会長＝豊田誠　第二副会長＝賀沢義房▼理事・幹事＝鈴木一郎▼会計＝鈴木勇夫▼職業奉仕委員長＝大川進▼社会委員長＝長谷川皓一▼国際委員長＝片寄長夫▼SAA会場監督＝吉田忠一▼副幹事＝鈴木敬

親切な市職員
磐城市民会館に礼状
お陰で入社試験パス
会場間違えた女高生

小野新町

田村郡の女子高校生が就職試験の会場となっている市民会館を間違えてきてしまった。わけを聞いた市民会館職員があちこちと手を尽くして会場を捜し当て、高校生を励ましながら自分の車で会場へ送ってやった。数日後、「おかげで合格が内定しました」と、お礼のハガキが届き、親切な職員は自分のことのように喜んでいる。

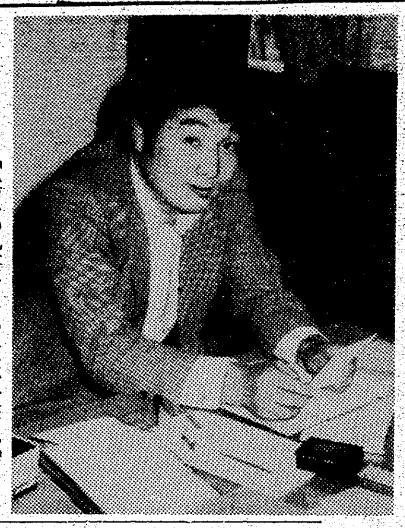

【ハガキの礼状に、ともに喜ぶ小松さん】

この感心な職員さんは磐城市民会館の小松勝利さん(二九)。女子高校生は郡山女子大学附属高校三年の西牧洋子さん(二〇)。

西牧さんはさる一日、いわき市の常磐市民会館で行われた銀行の就職試験を受けるため、田村郡小野新町から初めていわき市へきた。通知書の指示通り小名浜の磐城市民会館へきたのだが、そんなものはない。しかも試験の開始時間が午前十時というのに、同市民会館へ着いたのが九時半ごろ。

時間もギリギリとなり、半分あきらめかけた西牧さんが同館職員の小松さんにそのわけを話した。

同情した小松さんは平市民会館へ電話をかけるなど試験場をアチコチあたり、常磐市民会館が試験場ということをつきとめた。

だが時間がない。小松さんは西牧さんを自分の車に乗せ、常磐市民会館へ急行。車中、時間が間に合いそうもないとガッカリしている西牧さんをみて「時間は間に合わせるからがんばって受験しなさい！」と励まし、試験場へ無事送り届けた。

数日たった十五日、西牧さんから「いろいろ御迷惑をかけました。車の中で心が落ちつかないとき頑張って下さいといわれ、うれしくなり心に余裕ができました。内定ですが無事合格しました」と、お礼と合格を報告する喜びに満ちたハガキが届いた。

小松さんの話＝合格してくれて何よりです。高校生にとっては大切な人生のスタートだと思って、自分まで夢中になってしまった。本当によかった。

初めて2年生講座
平JC、OBを講師に

平青年会議所ではLD委員会（岡田進一郎委員長）の主催で『JC二年生講座』を開く。

第一回は十六日午後六時半から同九時まで。第二回は二十六日、第三回は十一月六日で、会場はいずれも大黒屋しゃくなげ会館。第四回は十一月十六日午後六時半から十七日午後九時まで合宿の予定だが会場は未定。全会員が対象だが、四十七年以降入会の会員は義務出席となっている。

第一回は佐川賢OBを講師に『JCの歴史、この中で平JCの特異性』アンケート『JCに何を期待するか何をなすべきか』第二回は大和田宏OB、鹿理事長をパネラーに『アンケートの分析結果をもとにパネルディスカッション』第三回は馬目忠亮、馬目佳彦会員を講師に『JCとLD』『CDとCA』第四回は『より良きJCであるために』をテーマに全体討議がある。

くらし随筆

寿

人間として最も喜ばしい生命の延長が本年も発表され、四十八年度で日本人男七〇・七歳、女七六・〇三歳となり世界のトップグループに入っている。

◇

今後も更にこの歩みを延ばして行く事になろうが、その為に成すべき事を我々は考え実践する事が必要であろう。自分ではその為に努力した自覚はないという人が多いと思えるが生活内容が家庭の内外にわたり高度化してきての結果であろう。料理を覚えるちょっとした事でも医師の診察を受ける、いわゆる個体の保護という事の為の行為が向上と結びついてきているものと思える。日本公衆衛生学会が十月十六、十七、十八の三日間福島市において開催されるが全国の大学研究機関と県衛生関係者が一堂に会し現在または今後あるべき姿につき講演、研究発表等を行うがその内容は極めて広範囲である。伝染病、悪性新生物、乳幼児、母性、食品環境衛生、水質、廃棄物、医療、社会事業、学校保健、スモン、洗剤、栄養、大気汚染等々生命保護の為に人間が生命を阻害する諸要因を取り除く為に努力する姿が浮きぼりにされる。そこで考えなければならない事は学会というのは、一般の人にとって余り専門的すぎて、理解し難いという先入観があり、極めて身近な問題なのに知ろうとせず、また知らせようとしない事が多かったが、近ごろは身辺で起こっている様々な生活現象が学会で取り上げられ、理解しやすい内容が多く、興味も深く、だれでも聞けるようになった。

◇

どんなことでもよい、まず考え、知ることにしよう。そうでない人は長寿のグループに入れないかも知れない。

功

忠

吉田

（磐城保健所・小名浜）

ヘイさん

8245　中島安男

私立幼稚園の
入園受け付けの期日等について

市内の公認私立幼稚園の入園願書受け付け開始の期日等については左記の通り定められておりますので保護者各位のご理解とご協力をお願い申しあげます

一、入園願書受け付け開始の期日
十一月一日より　ただし　受け付け時間と手続き等については各園へ直接お問い合わせください

二、スクールバスの自主規制
幼稚園によっては　通園の安全のためスクールバスを運行しておりますが　県私立幼稚園協会の定めにより　適正配置維持等の見地から他園の五百メートル以内の地域にはスクールバスを乗り入れないことになりましたのでご了承下さいますようお願い申しあげます

三、当協会は　公益法人として市内の幼稚園教育の振興と充実を目的として組織されている団体であります
今後とも　この目的に沿って一層の努力を傾注しますので併せてご協力の程をお願い申しあげます

社団法人
いわき市私立幼稚園協会
事務局　いわき市常磐湯本町三函一三七　電㊸七五三〇

私立幼稚園PTA大会の開催について
◘日時　十月十八日午前十時から正午
◘会場　平市民会館　大会議室
◘参加者　市内各私立幼稚園PTA会員
◘スローガン
『すべての幼児が同じ条件で幼稚園教育が受けられる市政の実現』

右の要領で大会が開催されますから多数会員のご出席をお願いします
なお　第二部として会員研修のため郡山女子大教授小森澄憲先生の『幼児期のことばの発達』についての講演があります

主催　いわき市私立幼稚園PTA連合会
後援　いわき市教育委員会

格調の高さは自信をもたらします――
個性あるセンスの良い仕立て
'74　秋冬の紳士服地
洋服・洋品・ミシンししゅう
太平テーラー
いわき市平堂の前〈福島信販加盟店〉
TEL・23―4029（代表）ニイサンのヨーフク

金融と貸・電話売買
担保貸付　保証貸付
信用貸付　手形割引
勿来商事
平・菱川町　電(0246)㊹5498

カバンはフクヤマ
平・2電㉔二三一七

ひな鳥・唐揚げ
湯本の鳥静
湯本中央通り店電㊷三一五一代
湯本駅前店電㊸五五五五
駐車場完備

ふとんのシオヤ
いわき市常磐湯本町
黄金町電㊷二四七四

お座敷をご利用ください
ご宴会に……ご会合に……ご家族連れでどうぞ
香港仕込みの本格的な味!!
中国料理　鳳翔（ほうしょう）
平駅前（白銀町・高橋ビル）TEL・23―0251

川部中の強盗 蛭田、拘置所で首つり

昨夜 看守が発見手当て蘇生

十六日午後十一時四十五分ごろ、いわき市平字八幡小路四一、いわき拘置支所（鈴木勝支所長）の一隅独房で、強盗の疑いで拘留されていた尚市田人町生まれ、住所不定、犯歴七回、無職蛭田利治(三)が首つり自殺を図り、ぐったりしているのを巡回中の横田尚友看守(五)が発見、すぐ蘇生器で人工呼吸をするとともに、救急車で同市内郷の磐城共立病院に運び手当てをした結果蛭田は間もなく息を吹き返した。

蛭田はさる九月一日夜、茨城県高萩署で盗みの疑いで逮捕され取り調べ中脱走、一時学んだことのあるいわき市川部町の川部中学校（高木日出雄校長）用務員宿舎に出刃包丁を持って押し入り、現金七万円と指輪、腕時計を奪って、近くの山中に逃げたが、マムシに足をかまれ山を下りたところを逮捕され、警察の取り調べを受けたあと、さる九月二十七日同支所に送られ、刑の確定を待っていた。

鈴木支所長の話によると、蛭田は横田看守が巡回していた同日午後十一時四十分ごろ、寝具用の毛布の端を幅三㌢、長さ三・五㍍に切って輪をつくり、高さ約二㍍の窓ワクをカバーしている金網の網目にひっかけ首をつった。ちょうどその時、横田看守が不審な音を聞きつけ駆けつけたところぐったりしていた蛭田を発見、蘇生器を使って人工呼吸をするとともに、近くの渡辺医師が応急手当てしたうえ、救急車で磐城共立病院に運んだ。同病院の医師の話によるとムチウチ症のような後遺症が首に残るかもしれないが、生命に別状はない。

蛭田は五年前にも強盗で同支所にやっかいになるなど、同支所入所は今回で三度目。入所するたびに窓ガラスの破片で手首を切ったり、寝具で首つり自殺未遂を図るなど〝前歴〟があるため、同支所では要注意として特に監視を強めていた。しかし過去数件の自殺未遂は逃走のチャンスをうかがうための芝居と思われていたが、今回はふだんから「死にたい」などと口走り、枕元には「遠くへ行きます。所長さん、母上、兄上、姉上様、ご迷惑をおかけしました」と遺書を残していることなどから、本気で死のうと思ったのではないかとみられている。

同支所では去る六月二十九日、わが子殺しの疑いで拘留されていた元トルコホステスが、子供の後を追って首つり自殺をしている。

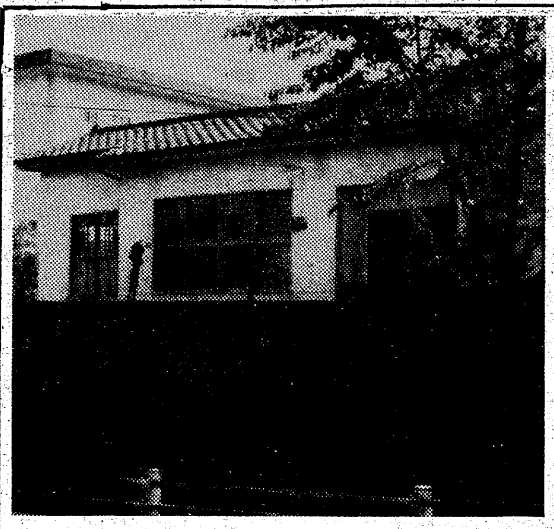

【首つり自殺未遂のあったいわき拘置支所】

半年前の白骨 死体を発見

皆戸峨廊山林で20代

十六日午前十一時十分ごろ、いわき市小川町上小川字小川山地内の皆戸峨廊不動滝から、北に約二㌔入った国有林の杉林内に、白骨死体があるのをキノコ採りに行った同町上小川字沼六、農業草野清美さん(三)が発見、いわき中央署に届けた。

同署の検視の結果、この白骨死体は死後約六カ月経過した二十代の男のものとわかった。身長は一六五㌢から一七〇㌢ぐらい、着衣は上下ともブルーのジーンズで、茶色の革ぐつをはいていた。所持品は千円札一枚、ショートホープ一箱（残り五本）と軽便カミソリ三本。

同署で身元を調べているが、死体には殴られた様子もなく着衣にも乱れがないーなどから自殺ではないかとみられている。

酒飲み運転に 実刑の判決

福島地裁いわき支部水沢武人裁判官は十七日、郡山市駅前一丁目一〇三、会社員緑川優(二)にかかる道路交通法違反、業務上過失傷害事件で懲役四月（求刑同七月）の実刑判決をいわたした。

判決によると、緑川は去る一月一日午後五時十分ごろ、いわき市泉町本谷字太田地内道路で、酒に酔って普通乗用車を運転、足もとに落としたタバコを拾おうとして対向車線にはみ出し、同市常磐関船町迎三〇ノ二、石炭販売業山県電蔵さん(七〇)運転の普通乗用車に正面衝突、山県さんにろっ骨を折る五十日の重傷を負わせた。

三和で狂犬病予防接種

いわき市三和支所は十八日次の時間、場所で第二回畜犬登録、狂犬病予防注射を行う。

▼午前九時～九時半＝中寺公民館前▼午前十時～十時半＝新田分校前▼午前十一時～十一時半＝加藤重治さん宅前▼午後一時～二時＝同支所前

平三小が最優秀入賞

県小中音楽祭 きょう25中学が出場

福島県教育委員会、福島県小・中学校教育研究会音楽部など共催の第二十八回福島県下小・中学校音楽祭（第二部合奏）は十六、十七の両日、平市民会館で行われた。

最終日の十七日は中学校の部。出場したのは県内各地区から予選を通過した二十五校で、このうちいわき市からは平一、内郷一、泉、小川の四校が出場。「大聖堂へのエルザの行列」など難曲に取り組んでいた。

中学校の部では吹奏楽演奏がほとんどを占めているが、なかには県北地区の北信中のようにギター、チェロ、フルートの合奏で日本古謡「さくら」を演奏するなど、絃を主体にした編成も見られた。

一方、昨日行われた小学校の部堂は、最優秀賞にいわき地区代表の平三小、相双地区代表の上真野小の二校が選ばれ、このうち平三小が十一月一日、仙台市で行われる録音審査に、県代表として出場する。いわき地区代表校四校はすべて入賞した。いわき勢の成績は次の通り。

▼最優秀賞＝平三小▼金賞＝平三小、平一小▼銀賞＝平二小、植田小

【県下小・中学校音楽祭で演奏する泉中】

白水 阿弥陀堂道路きょう廃止

当分、歩行者だけ通行

いわき市内郷白水町、白水阿弥陀堂境域復元整備は一日から、東池・西池一部残りの部分を中心に第三期工期が順調に進められている。この東池中心の復元整備に伴い、市道柳間～金坂線の一部が庭園に含まれるため、車両通行止めされていたが、十七日正式に市道が廃道となった。今後は新設市道の宮沢～蛭内線を利用するほか、徒歩通行の場合は建設中の境域内の遊歩道を将来利用できることとなる。

市教委は白水阿弥陀堂境域復元整備第二期工事を庭園班、建築班の二班に分け実施している。特に庭園班は一日から京都市、大阪府、滋賀県、奈良県、文化財専門委員・森蘊（オサム）工学博士、庭園文化研究所・村岡正次長らの手で、西池の残り一部分と東池を中心に作業は順調に進んでいる。だが、東池には市道の柳間～金坂線の一部が庭園に含まれているため、市教委では白水地区の九百五十七世帯、宮地区の千五百四十八世帯の計二千五百九全世帯にチラシを十月初旬に配布したほか回覧板で通知し、各家庭の事前周知を図った。

市教委は市道路維持課と検討を加え、十七日正式に市道を廃止した。新設市道は宮沢までの四百㍍をさらに蛭内線として六百八十二㍍延長し、この道路を利用することになっているほか、徒歩の場合は境域内に遊歩道を新設することとなる。

トラック同士追突

大浦 わき見運転で重軽傷

十六日午後十時五十五分ごろ、いわき市四倉町狐塚字川田一五ノ一地内国道・大浦農協入口交差点で、信号待ちのため止まっていた北海道札幌市白石区本通り四丁目北八〇、運転手村上四十三さん(ヨ)運転の大型トラックに、岩手県一関市千代田町二ノ三七、運転手郷右近諭さん(三)運転の普通トラックが追突した。

この事故で郷右近さんが胸や腹を強く打って二カ月の重傷、郷右近さんの車に同乗していた同町二ノ三二、運転手佐藤広志さん(ヨ)も頭を打って二週間のケガを負った。

いわき中央署の調べによると、郷右近さんのわき見運転。

四倉地区結核検診　いわき市四倉支所は十八日午前十時から十時半まで日鉄山元、午後零時半から一時半まで田戸消防屯所、午後一時半から二時まで白水屋商店前で結核健康診断を行う。

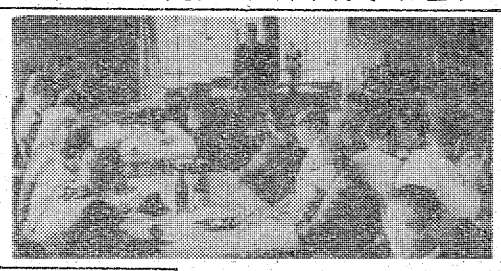

磐城で乳幼児健康相談　いわき市磐城支所は十八日午後一時から二時半まで、磐城保健所で乳幼児健康相談を受け付ける。

交通事故

	発生	死者	傷者
いわき	5件	0	7人
〃中央署			
〃東署	2件	0	2人
〃南署	0	0	0

（16日・県警交通企画課調べ）

難局打破へ業界の結末誓う

県優良材展示会の祝賀式

県木材協同組合連合会（芹沢政資会長）株式会社平木材市場（田子辰雄代表取締役）共催の第十三回福島県優良材展示会は、十七日午前十一時から平木材市場会議室で祝賀式を行ったあと、午後一時から立会を行った。

式典には関係者代表の五十数人が参加、中野取締役、芹沢会長、田子代表取締役の順に主催者あいさつを行い、いずれも「低迷する木材業界の中で、困難を克服し需要にこたえることこそ業界の責務である」と、業界が結束して難局の打開に努めることを強調した。

当日の展示品は、木曽松、サハラ、地元営林署材などの国有林材三百九十立方㍍、福島・岩手・新潟県産の民有林材千五百立方㍍、一般製品五百立方㍍の合計二千三百九十立方㍍だったが、不況を吹きとばすような威勢の良い立会に不況とはいえ木材業界の底力をみせた。

【県優良材展示会の祝賀式】

好間将棋クラブが開設

20日 第一回大会

いわき市好間町上好間字上ノ原（前田自転車内）に好間将棋クラブが開設した。その記念行事として二十日午前十時から第一回将棋大会を開催することになり、初心者をはじめ多数の参加を呼びかけている。会費五百円（賞品付き）。

◎走る電飾広告 パーフェクトルーダー登場!!

ただ今広告スポンサー募集中

⊙最近いわき市内のタクシー後部に交通安全標語付きの広告を見かけませんか！
これは岡崎市に本社を持つ株式会社パーフェクトの特許製品で交通安全事故防止にも一役かっております　弊社はパーフェクトいわき総代理店として現在30台ほどを市内に走らせており　今後50台ほど増車いたします　おかげ様で弊社もタクシー広告専門代理店として発足以来みな様方にお世話になりましてから4年目を迎えることができました
これを機会に前にも増してみな様方の御用命をお願い申し上げます

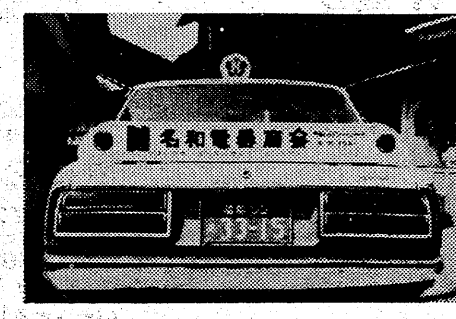

■営業種目
- タクシーまくらカバーCM
- タクシーシートカバーCM
- タクシーボデーCM
- タクシー車内放送CM（トップコール）
- タクシーパーフェクトルーダーCM
- シール及びスチッカー印刷

■取扱地区
いわき地区
郡山地区
白河地区
相双地区
日立地区
水戸地区
浜通り
福島県下

総合交通広告代理店
秋南企画（しゅうなん）
いわき市平字五色町27　☎23－4034
宇都宮店　☎0286－36－0522
秋田店　☎0188－62－8322

広告営業マン募集中!!
年齢経験不問
各種保険あり

読者の声

きょうのことば

良い妻というのは　夫が秘密にしたいと思っているさ細なことを　常に知らぬ振りをする

モーム（イギリスの作家）

警備に緊迫感を与えた爆弾事件

平　上條　修二

罪トガもない人がある日突然、だれが仕掛けたかわからない爆弾の破裂によって大ケガをする。戦争中ならいざ知らず、これが平和日本の現実である。それも続けざまに東京のド真ん中でのことである。

かつて平のデパートでもイタズラ電話による〝爆弾騒ぎ〟で、万が一を考えてお客さんを避難させた事件があった。幸い現実のものでなかったが、この種のイタズラは狂気である。私のように警備員として勤務している者にとって、お客さんに危害を与えるようなこの種の事件は、わがことのような気がして、いっそう緊迫感が深まる。

パトロールの際はいつでも〝不審な物件〟に気を付けるようにしていて、ある時は社員の置き忘れたふろしき包みで、大騒ぎとなったこともあった。東京の事件が平でも起きないとは限らない。これからも厳しいチェックを続けていくが、一日も早い犯人逮捕を願っている。

（警備員。58歳）

美空ひばりのテレビ放送を望む

平　船山　美子

私の好きな歌手は三波春夫と美空ひばりです。三波春夫のワンマンショーは、紅白歌合戦以上の興味を持って家族ぐるみテレビの前で息をひそめて見入ったものでした。

美空ひばりはどうしたことか紅白歌合戦にも姿を見せず、全くがっかりしてしまいました。その後NHKテレビには一回も登場せずわずかに民放といえば福島テレビと福島中央テレビしか見られない平地区では、よほどの好運に恵まれない限り、民放でもおめにかかることはできません。

背後には弟のかとう哲也の問題を始め、いろいろな事情が伏在しているとは思いますが、天下のNHKが庶民の心の中にまで食い込んでいる大歌手を完全にシャットアウトすることは、視聴者を無視しても同然のことです。

私ばかりでなくいわき地方には美空ファンがいっぱいいます。市内での公演結果を見ても、この位何かと取りざたされてはいても、人気のある歌手はいないでしょう。今年暮れの歌合戦にはぜひ再登場させファンの要望にこたえるとともに、美空のワンマンショーをぜひ放映するよう強く期待しています。

（主婦。50歳）

〝フレンドシップ〟参加者募る

11月7日から磐梯青年の家

福島県、福島県教育委員会は十一月七日から同月十日まで、耶麻郡猪苗代町、国立磐梯青年の家で行われる第十四回フレンドシップトレーニングの参加者を、二十四日まで募っている。

県内各地で働く青少年が、今後グループ活動の中堅指導者として、活躍していくための研修を行うもので、フォークダンスやゲームなどを通じて、交流を深めるとともに「青少年団体活動の進め方」など討議のほか、読書会なども行い、教養、企画力をたかめる。

なかでも三日目の十一月九日には木村守江県知事が出席、「青年諸君に期待する」と題して講話を行う。

申し込みは市教委青少年課へ。

平中央自動車学校が10万円寄付

「交通事故防止に役立ててほしい」

と、いわき市内郷小島町、平中央自動車学校の国井一美理事長、巻幡胖専務、坪井利明校長の三人は十六日午後、いわき中央署を訪れ、現金十万円を交通安全協会平支部に寄付した。

同校校舎がこのほど、鉄筋二階建てに新築されたのを記念して贈ったもの。

小名浜クラブ将棋大会

小名浜将棋クラブ（二小裏）の第三十四回将棋大会は二十日正午から行う。初心者の参加を歓迎している。会費五百円。

民謡おどり発表会

浜名小

第六回いわき市民文化祭参加、いわき市教委、同文団連主催の小名浜民謡会民謡おどりの発表会は二十日午前十一時から午後二時半まで、磐城市民会館大ホールで開く。入場無料。

市況

魚類

十七日朝の小名浜港は大羽イワシとサンマが豊漁。

【小名浜港】巻網船六カ統三百六十三トン　サンマ船十二隻百九十三トン　底引船十二隻八トン六百　小型底引船八隻六百㌔　小舟四十隻五百㌔

▼イワシ　三十六万三千㌔　七三・八一六〇▼サンマ　十九万三千㌔　一〇〇一七一▼水ダコ　三千五百㌔　二七〇一四〇▼ドンコ　千㌔　二五〇一一九▼スケソウダラ　九百㌔　二〇〇一二五▼メヒカリ　九百㌔　三〇〇一三〇▼ヤナギ　五百㌔　二五〇〇一二〇〇▼水ガレイ　四百五十㌔　五四〇〇一三〇〇▼ノドグロ　五百㌔　九〇〇一一九▼ハモ　二百㌔　三五〇一二〇〇▼カワハギ　二百㌔　七〇一五〇▼サクラエビ　二百㌔　七〇▼ナメタ　百五十㌔　八五〇一四〇〇▼ニクモチ　百五十㌔　七〇〇一一〇〇▼サルエビ　百五十㌔　四〇〇一二〇〇▼マイカ　百㌔　六五〇一二五〇▼マダラ　百㌔　三五〇一一二〇▼マコガレイ　百㌔　七〇〇一二五〇▼ムシガレイ　百㌔　九五〇一三〇〇▼アンコウ　百㌔　三五〇▼小ホウボウ　百㌔　一〇〇▼アカマコ　百㌔　六〇〇一二五〇

【江名港】サンマ船一隻十七トン　底引船二隻三トン八百　引釣船二十五隻一トン三百

▼サンマ　一万七千五百㌔　一〇〇一九〇▼メジ　千三百㌔　七一〇一三〇〇▼ドンコ　千三百㌔　一八〇一三〇▼水ダコ　千三百㌔　二七五一二〇▼スケソウダラ　二百㌔　一〇〇一三〇▼ナメタ　百八十㌔　九五〇一一五〇▼マダラ　百十㌔　八五▼ノドグロ　百十㌔　六〇〇一五〇▼マコガレイ　百㌔　九〇〇一一〇〇▼ヤナギ　三〇〇一四七〇▼ケガニ　二〇〇一九〇

【中之作港】サンマ船二隻五十五トン　巻網船二カ統三十六トン　太釣船二隻七トン

▼サンマ　九万五千㌔　九〇一八六八・三▼カツオ　七千㌔　六五〇一四九五

野菜

▼白菜四五一二〇▼ゴボウ　五〇一一〇〇▼玉ネギ七五一三〇▼キュウリ一八一七〇▼ナス二七〇一五〇▼キャベツ五〇一二〇▼サツマイモ一五〇一五〇▼ナガイモ五〇一一〇〇▼ササギ四〇〇一一〇〇▼トマト二〇〇一八〇▼サトイモ二〇〇一一五〇▼ピーマン七五▼モヤシ二五▼シイタケ七五〇一六〇〇▼根ショウガ二〇〇一一〇〇▼ミョウガ二〇〇一二五〇（以上㌔）▼大根七〇一一〇（本）▼ホウレン草六五一一〇〇▼カブ六〇一四〇▼ニラ二〇一一五〇▼葉ショウガ二〇一一五▼春菊六〇一二五（以上束）▼ナメコ七五一四五（袋）▼カリフラワー七〇一二五▼レタス八〇一二五▼玉子二二一二（以上コ）

果物

▼リンゴ二五〇一一五〇▼ナシ一〇〇一四〇▼カキ二〇〇一一五〇▼ミカン一五〇一五〇▼バナナ一四〇一一〇〇（以上㌔）

（丸平青果市場調べ）

みんぽう映画案内

※【平】

☆ひかり座（六・〇五）空手アマゾネス（七・三〇）ドラゴン怒りの鉄拳（↓23日）

☆聚楽館（五・三五）おかしなおかしな大冒険（七・一五）エクソシスト（↓11月一日）

☆平東映（六・四八）女番長・タイマン勝負（八・一八）望郷子守唄（九・五三）山口組外伝・九州進攻作戦（↓25日　翌朝四・三〇まで上映）

☆平東宝（五・〇五）ザ・ゴキブリ（六・三〇）野獣死すべし（七・五〇）怨み恋歌（↓24日）

☆名画座（七・三〇）妹（↓18日）

☆アポロ座（六・一〇）ナンバーのない男（七・五〇）悪魔のはらわた（↓18日）

☆平ロマン劇場（五・三〇）新スケバン（六・四三）スケバン用心棒（七・五三）バンカク関東SEX軍団（↓22日）

※【常磐】

☆三函座　個人授業　巡業花電車卓のチョンチョン（↓22日）

※【小名浜】

☆国際　好色の頭胎医　性暴力夜は私を濡らす（↓22日）

☆磐城座　日本列島　日本列島霞度零　男はつらいよ・私の寅さん（↓22日）

☆金星座　実録麻薬地帯　明日なき無頼派　ヤングおー！おー！（↓18日）

☆銀星座　バビヨン　ダーティハリー2（↓11月一日）

※【植田】

☆うえだ館　華麗なる一族　ひばりのすべて（↓18日）

☆中央館　快感のもたえ　悪女のいたずら　奥の門交情記（↓22日）

☆菊多館　ゴーザ・ノストラ　必殺ドラゴン・鉄の爪（↓24日）

あすの運勢

小川石洲

十月十八日（金・赤口）

【1月生】情勢がつかめず迷う傾向がある、軽率な行動禁物

【2月生】自分勝手な言動は敵をつくる、一歩ゆずって有利

【3月生】小さなことからトラブルを起こしがち、自重要す

【4月生】甘い考えは後悔のタネをつくる、再検討してかかれ

【5月生】思いがけぬチャンスに恵まれる、全力でがんばれ

【6月生】悩みあるが楽しみもある、明るく振る舞い結果よい

【7月生】あれこれ迷い無理しやすい、成り行きにまかせよ

【8月生】他力に頼っていては進展しない、自力でがんばれ

【9月生】軽率な言動は悩みをつくる、十分に検討してかかれ

【10月生】何かと受け身の立場になる、柳に風と流して安全

【11月生】感情に走って争えばマイナス、自重し協調はかれ

【12月生】あれこれと迷いごとが多い、確信なければ控えよ

いわき民報案内広告

⊙…一ダン四行　一、二〇〇円
⊙…同一広告五回以上掲載は一割引き
⊙…お申し込み、お問い合わせは本社営業局広告部
電㉓二六六六代＝支社、支局、いわきPRセンター＝電㉓〇六九〇＝へ

家屋

アパート▽六畳・四畳半▽ガあり▽駐車可日照良▽平・北目町北目ラインアパート㉓二七四〇

募集

ブルドーザー（運転者）三名▽日給四千五百円以上その他諸手当有委細面談▽内郷御台境町鶴巻5城北産業㉖六二一七

女性求む▽高給優遇委細面談▽平・田町（バーゆみ）▽連絡先＝電⑭七九〇〇（昼）・㉓九五八八（夜六時から）

チリ紙交換運転手▽日収六千円以上確実▽初心者歓迎親切指導▽平・6号線新舞子入口坂本商店電㉞四四一一・二三七〇

七千円▽チリ交運転者募集▽福島故紙回収センター・マルイチ▽内郷貨物駅前▽午後一時～八時まで営業▽電㉖六五七七

なんでもコピー受注　藤森商会　平・かじ町㉓二二九六

募集

■女子社員　10名（ミシン縫製）40歳まで
■男女アルバイト　2名（運転）
■家庭内職者　20名（ぬいぐるみ組立）

委細は下記へお問いあわせ下さい

株式会社　サンアンドスター　いわき工場
いわき市平字大町27　電㉓1775

〈不得意教科克服の秋〉
使いよさがそのまま学力につながる
学習機エコール活用の教室
エコール教室
学習機¥39,800　教材¥15,000から
小・中生入会随時（教科書準拠）
お問い合わせ・ご相談は
いわき市平・白銀町10石島公民館(23)4001

トリートメント
ヘアパックで美しくつややかな髪に致しましょう
ビューティーサロン　水野美容院
平駅前（ヨーカドー通り）TEL・74―2678

レジ係募集
／女子／年齢不問／
昼夜交代制／日給4千円
ニューホテル
トーキョー
電㊸3292へ電話下さい

募集
■自動車運転指導員　3名
■女子事務員　2名
■女子炊事係　1名
委細面談
三ッ矢太洋自動車学校
平中神谷字六本榎電㉞3555

6ツの個室があります
グループの会議・会食・ご商談
デートなどにご利用下さいませ
一室25名様までご利用できます
あなたのテーブルに
あなたの電話
本格的ビジネス喫茶

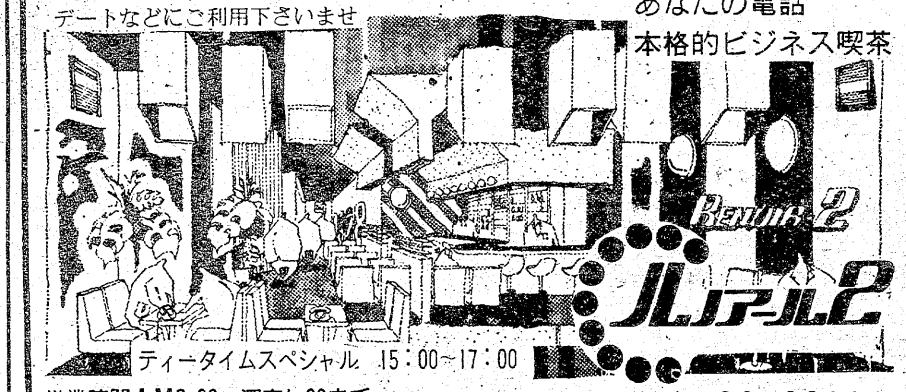

ティータイムスペシャル　15：00～17：00
営業時間AM9:00―深夜1:00まで　平字田町　TEL・23―6811代

最新の流行をアレンジする
福島信販加盟店
いわきテーラーズクラブ会員
注文洋服専門　大貝洋服店
平・月見町　TEL・㉔7672

秋のご婚礼は
新館大ホールは一〇〇名様
中ホールは八〇名様
新日本間は八〇名様までのお席がございます
挙式から記念撮影
ご披露宴までご予約承り中
ただ今ご予約承り中
総合結婚式場
内郷会館
いわき市内郷駅前　㉖3161代

免許番号　福島県知事（3）第43号
建設業県知事（般―48）第（2825）号
東北土地開発株式会社
いわき支店　平字白銀町
電23―1188・1189・2677

売地	平上荒川 3・3平方㍍6万	231平方㍍（70坪） 住宅最高	造成済み 仲介
売地	平下神谷 3・3平方㍍3万	1200平方㍍（363坪） 格安に付買い得	小工場最適 仲介
売地	東田町金子平 3・3平方㍍5万	292平方㍍（88坪） 即建可	住宅最高 仲介

免許番号　福島県知事（1）489号
常洋商事株式会社
いわき市内郷綴町榎下　電㉖2003

■売地　内郷四方木田　宅地五九四平方㍍（一八〇坪）三・三平方㍍五万五千円　仲介
■売地　内郷御台境町鶴巻　宅地一五三五平方㍍（四六五坪）総額三千万円　社有
■売地　内郷宮町金坂　宅地三三〇平方㍍（一〇〇坪）三・三平方㍍二万七千円　社有
■売地　好間町大利字向山　宅地二六四平方㍍（八〇坪）三・三平方㍍二万八千円　社有

不動産のインフォメーションパック
（土地・建物の売買・貸借　店舗・アパートの賃貸借）
お気軽にお電話下さい。きっと親身になってお世話いたします。
売地
平下神谷　旧国道沿い
1,600㎡（480坪）分割不可
3・3㎡当たり　4万5千円
委託
免許番号　福島県知事（1）第871号
全国宅地建物取引業保証協会会員
北伸産業株式会社
平谷川瀬字三十九町41の3　菱川ビル2階
TEL・74―6321

電話一本でなんでもそろう
ギフトの本格店

贈答品・記念品
一般工芸　PR　雑貨
楯・トロフィー
・名入れ注文敏速に承ります
※ご婚礼引きでものお祝い品に…
〈特選漆器特別大奉仕中〉
ギフト専門店
ダイワ物産
平・十五町目14（歩道橋近く）　電74―7028

■小鳥は平和のシンボル
赤カナリヤ
秋の子リス
入荷しました
卸小売
ペットのコンサルタント
橋本小鳥店
74―4013
大黒屋デパート小鳥部
23―1191
小鳥・小鳥用具・餌料・小動物餌・金魚・剥製・犬猫用品・薬品・各種ドッグフード