夕刊
いわき民報
いわき市平字田町63ノ7
いわき民報社
◎振替口座（郡山）4028
本社 0246 ㉓1666
小名浜支社 0246 ㊷3560
常磐支局 0246 ㊷2380
勿来支局 02466②2903

木材の百貨店
建築内外装用新建材
なんでもそろう
株式会社 ㊀ 丸一材木店

内職アンケート

家計を支える主婦たち

物価高に苦労 暇もてあまし組は減る

相談センターで結果を分析

二千五百人から回答

県いわき内職相談センターはこのほど内職従事者の学歴、家族構成、世帯主の職業など九項目からなる分析調査を行ったところ、「内職を知った経路」で知人からの紹介と答えた人が半数近くあった。「家族構成」は主人がサラリーマンで育児をかかえた四人家族の借家住まい。しかも主人の収入は六万～八万九千九百九十九円というのが全体の六〇％を占めていることから、内職者の過半数は、以前のような「暇をもてあまして」という考えから「少しでも家計の役に立てたい」という狂乱物価に苦しむ追われた姿に変わってきていることがわかる。

分析調査は求職相談登録者二千五百七十六人を対象にしてアンケートにより行ったが、全員から回答が得られ、回収率も一〇〇％。

内職者の最終学歴は高校三四・九％、中学三六・六％で全体の七一・五％を占める。大学卒業というのはたった二十一人で〇・八％しかいない。

同内職相談センターは開設してから十一年目を迎えるが、内職者の世帯主の職業をみると、以前も今も変わりなくサラリーマンが中心だ。しかし内職している本人の考え方は大部変わってきており、以前は「暇をもてあまして」「レジャーの費用」といったカッコのいい享楽型だったのが、昨年来から続く物価の相次ぐ高騰、金融引き締めの長期化などによる不況ムードに家計を圧迫され、最近の内職者の考え方は「家計の役に立てたい」といった生活苦を少しでも切り抜けようとする切実なものに変わってきている。

借家住まいで高卒者

住宅は借家住まいが千百十七人で四三・四％、次いで自宅三七・九％、社宅一四・九％、間借り一・四％、母子寮、アパート住まいというのは一件もない。

大半は会社員の妻

月収九万円以下が多い

世帯主の職業別では事務、営業職などに従事する会社員が千百五十六人で全体の四四・九％、次いで工員など工場に勤める者が四百四十一人で一七・六％。公務員は三百人で一二・七％。その他一般商店、農林、日雇いなどの順で、いわゆるサラリーマンといわれる勤め人が全体の六四・四％を占めることでもわかるように、内職者の世帯主の過半数はサラリーマンといえる。

家族構成は内職者が二十五～三十九歳までが千四百七十四人で全体の五七・二％もいる。家族はまだ入学前の幼児を持つ内職者が多く、中には「育児費用にしたい」として新婚早々から内職をしているという二十五歳の若妻もいた。家族数は四人が三六・一％、三人が二三・七％、五人が一八・八％。その他、六人、二人、七人などの順。

世帯主の月収は六万～八万九千九百九十九円と九万円以下、このうちでも七万～七万九千九百九十九円というのが五百三十二人で二〇・六％、六万～六万九千九百九十九円、八万～八万九千九百九十九円は一九・七％、五万～五万九千九百九十九円が二三・四％、十万円以上というのは八％もかなかった。

本日12ページ

笑顔で見送りの職員にあいさつする大和田市長

市長を退任

きょう大和田さん

旧平市長を含め三期十二年間にわたっていわき市の発展に力を尽くしてきた大和田弥一市長(七三)が十九日退任した。先の市長選で革新の田畑金光氏(六〇)に敗れ、任期の切れるこの日を最後に野にくだる市長は同日午前十時、市役所八階会議室に課長補佐以上の幹部職員約三百人を集め、退任のあいさつをしたあと多数の職員に見送られながら静かに市庁舎を去って行った。

この日は朝から雨が降ったりやんだりのぐずついた空模様。八階会議室では午前九時四十五分から、市長とともに退任する馬目俊次、御代武光両助役、園部茂収入役、大和田道隆教育長、氏家清三郎常勤監査委員の五氏が、『今後は野人になって市政に協力する』と退任あいさつ。続いて大和田市長が庁内に通じるマイクを前にして、『今日をもちまして退任することになりました。静かに過去をふりかえると四十一年のあの困難だった十四市町村が合併し、日本一面積の広いいわき市が誕生したことが思い出されます。いわき市は市民の福祉と生活の繁栄を願ってスタートしましたが、行・財政の難しい問題が横たわっており、苦難の連続でした。私を中心にみなさんは総力を上げて（この問題に）対処、苦難をのりきったことにお礼を申し上げます』と最後はこみあげる涙をおさえるかのように、ふるえる声で別れを告げた。

同十時半、大和田市長らが正面玄関前に姿をみせると、見送りに出た市議会の新政会や職員らあわせて千人余から「ごくろうさまでした」とねぎらいの拍手。人垣は約五十㍍も続き、小雨パラつくなかを市長は終始微笑をたたえながら何度もなんども頭を下げ、車中のひととなって静かに市庁舎をあとにした。

才言

▼…マチが発展する要素の一つに若者から「魅力ある都市だ」と評価されることも大事なことだ。いわき市がまとめたこの春、中・高校卒者の就職動向調査によると、中卒は六〇％、高卒も約四〇％が地元に就職し、一時は心配された定着率がふえて来たという。大企業の進出によってこれからもこの傾向は増加するだろうが、企業にだけまかせるワケにも行くまい。生活文化の水準を高めて魅力づくりをするのも大切なことである。

HOYA バリラックスII
メガネの内山
小名浜店・植田店
HOYA バリラックスII
メガネの内山
小名浜店・植田店
HOYA バリラックスII

しゃくなげ

催し物ご案内

会津本郷焼窯元展
《展示即売会》
■とき 10月21日㈪まで
■ところ 6階催し会場
主催／会津本郷焼窯元
後援／本郷町・福島県陶業
事業協同組合・本郷町商工会
6階

おもと美術品評大会 5階
■とき 10月20日㈰まで
■ところ 5階大催し会場
主催／日本万年青連合会福島県支部
後援／福島県・いわき市・いわき商工会議所・日本万年青連合会

明日・日曜日のお買物案内
大黒屋創業73周年記念
大創業祭
クレジットで秋から冬へのプランを先取りしませんか？
第4回 総合クレジットまつり
となりでも分割払いがご利用になれます。
●印鑑ご持参のうえ、販売員にお気軽にお申し込み下さい。

婦人 ウインターコート 3階
無地ウールジョーゼットのオーバーコート サイズ9～13号、ウール100％
……19,900円・21,900円
ペッカリースエードボア付、ショールカラーコート
……40,000円

紳士 スーツ&コート 3階
シーザーコンチネンタル スリーピーススーツ
……36,000円
ラグランスリーブダスターコート
……14,800円

家具 4階
ハイバッククリビング3点セット（布地張り）……76,000円
応接3点セット 布地張り、シングルクッション
……59,000円

子供 七・五・三 3階
男児フラノ三ツ組スーツ 毛80％ナイロン20％、3～6歳
……11,800円より
女児ベルベットロングドレス 表キュプラ裏ポリエステル、3～7歳
……13,000円

現在中

大黒屋は心と心のふれあいを大切にします
大黒屋
大黒屋
大黒屋はみんなで広める省資源運動に積極的に協力しております。
しゃくなげ

増加して来た地元への定着

今年3月の 学卒就職者

〝金の卵〟は60％超す

市商工課 動向をまとめる

いわき市商工課は今年三月に卒業した中・高校生の就職動向・地元定着状況をこのほどまとめた。これによると〝金の卵〟と呼ばれる中学生の市内就職者は三百四十四人で、就職者全体の六〇・六％を占めている。高校生は千百五十四人が市内就職者で、三九・七％となっており、年々地元就職者が増加している。

商工課は市内の全中・高校生を調査対象として卒業者の中で進学と就職に分けたほか、就職者の県外、県内、そして県内のうち市内の五項目について行った。これによると今年三月卒業の高校生は五千四十三人で、進学者が千六十七人、就職者二千九百三人となっている。就職者の県内外別では県外が千五百七人となり、五一・九％。県内就職者は千三百九十六人で四八％。このうち市内就職者は千百五十四人と就職者全体の三九・七％にしか達していない。また、五年前の四十四年には四五・四％で今年よりも五・三％地元就職者が高かった。だが、四十五年に四二・四％、四十六年三九・六％と減少し、四十八年には三七・六％にまで下がった。今年はわずかながらも二・一％伸び、地元企業などに明るい材料を与えた。しかし、県外就職者は県外企業、地元企業との待遇面、厚生施設面などで格差があることから、地元を希望していても県外就職へ転向するケースが多く、今後の問題となっている。

一方、中卒生は高卒生の県外就職に反比例して、地元（市内）就職者が六〇・六％となっている。今年三月卒業生は男子三千百三十八人、女子三千九十人の計六千二百二十八人。このうち進学者は五千九十八人で八一・八％。就職者は五百六十七人で九・一％にしか達してなく、ますます中学生は〝金の卵〟として価値が高くなってきた。

県内外の就職動向では県外が二百十七人、県内は三百四十四人で六一・七％となり、このうち市内就職者は二百十七人で、六〇・六％が市内に就職している。特に市内就職者は昨年に比べ一一・二％も増加していることは注目される。

綴町立体橋つながる

着工から6年目 来春開通をめざす

合併前の旧内郷市時代から懸案の大事業だった綴町立体交差橋（高坂～綴町線）がようやく結ばれ、来春開通のメドがついた。高坂町側の取り付け道路は地区民協力のもとに五十年度完成を見込んでいる。

内郷貨物操作場の建設によって二倍以上に広くなった常磐線、その一方で鉄北のベッドタウン化が進められて高坂団地、金坂団地が急速に開発造成されるなど、南北の交通量増加を見込んでの綴町立体交差橋の建設は旧内郷市時代から計画立案され、用地買収が予想以上に難航、ようやく四十四年度から着工した。

しかし北側の取り付け地点の用地問題が進まず四年近くも南側半分を架設したまま放置されていたのだが、どうやら解決のメドもついて四十九年度は北側の架設が始められ、このほど南北を連結、長さ六百三十五㍍、幅員十二㍍（両側に一・五㍍の歩道）がほぼ出来上がり、来年三月末には開通の運取りとなった。総事業費三億百四十七万円。

とはいってもまだ北側には高さ十㍍ほどのガケが立ちふさがっており、来春の開通時は急カーブを余儀なくされるが、市としては地権者の協力を求めて五十年度内には直線の取り付け道路を完成させたい考えでいる。

また同立体橋の完成で電話ケーブルの添架工事が十二月ごろから開始でき、来年秋には九千六百端子の線路を確保することが出来るので、電話を申し込んで三年以上も待っていた八百件の人たちにやっと電話文化の春がやってくる。

【やっと南北がつながった綴町立体交差橋】

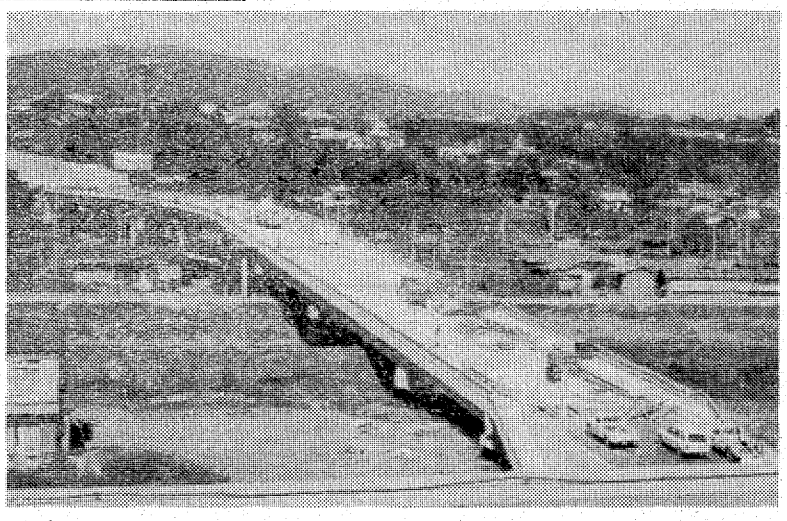

人形組立が18％でトップ

内職センターあっせん

県いわき内職相談センターはこのほど、四十八年度（四～三月）の月別内職あっせん件数をまとめた。それによると五月が一番多く、職種では全体の一八％を占める人形組立がトップだった。

あっせん総件数は二千百七十三件、月別では五月の二百三十七件、次いで九月二百十七件、十二月二百六件の順となっており、二百件を超えた月はこれだけ。その他の月で件数が多かったのは一月百九十二件、十月百八十八件、四月百八十三件などで、あっせん件数は周期的に増減していることがよくわかる。

これは企業の受注の増減が直接あっせん件数にひびく場合も多いが、その他の理由としては企業内で消化できる場合は内職に委託しないためという。これを裏付けるように委託〝ゼロ〟という月もある。

職種別では人形組立が四百九十五件でトップ、次いで電気装置加工（軸作）二百五十二件、紳士服まつり百五十二件、装飾電球組立百三十三件などが主なもの。

あす商工会 親善ソフト

いわき地区商工会連絡協議会主催の商工会親善ソフトボール大会は二十日午前九時から、田人町市民運動場で行われる。

会と催し

20日

【平市民会館】▽年金のつどい（10時）▽市民文化祭「表千家茶会」（9時）▽同「フォークダンス大会」（10時）

【磐城市民会館】▽民踊舞踊発表会（9時）

【平公民館】▽平高齢者学級（9時）

【磐城体育センター】▽海洋少年団（10時）

【しゃくなげ会館】▽松本御夫妻金婚式（14時30分）

【草野ホール】▽北郷喜三郎個展（10時）

【平市民会館】▽東北電力（株）文化講演会（18時）▽労済地区会議（17時30分）

【平公民館】▽平民踊協会（13時）▽詩吟サークル（18時）▽いわき小劇場（18時）

【常磐公民館】▽盆栽教室（18時20分）▽若者サークル（18時20分）▽民謡サークル（13時）

【ことぶき会館＝いわき民報ビル】▽カネボウ化粧品会議（9時）▽貴裳会きもの教室（14時）

【しゃくなげ会館】▽ビギンウェル説明会（13時）

【草野ホール】▽北郷喜三郎個展（10時）▽高島易断占い（9時）

【いわき産業会館】▽たばこ組合婦人部総会（12時）

※12日――

入遠野で狂犬病予防接種　いわき市遠野支所は二十一日午前九時から、入遠野公民館前で狂犬病予防注射を行う。

山田公民館で乳児検診　いわき市勿来支所は二十一日午後一時半から三時まで、山田公民館で乳児検診を行う。

畜産指導員会議　いわき市農産課は二十一日午前十時から、養蚕連合会議室で畜産指導員会議を開く。

栗拾い招待は大当たり

光風園児から市に礼状

いわき市内の福祉施設に入っている子どもたちやお年寄りに、秋の味覚を存分に味わってもらおうという「栗拾い大会」は市主催、市社会福祉協議会の後援できる一、二の両日、四倉・こどもの村栗展示林で行われたが、このほど担当した林務課、社会福祉事務所、社協へ招待された光風学園の子どもたちからお礼の手紙、作文、絵などが寄せられ、職員を感激させている。

同学園は二日、十八人が招待され、どのくらい栗を拾えるか競争、重さを計ってチャンピオンをきめたり、ゆで食べるなど楽しい一日を過ごした。

寄せられた手紙には「山を守ってくれるおじさんへ。ぼくはむちゅうでひろったので三・二㌔もあり、一位でした」「はじめていっぱいひろったので、とてもうれしかったです」などと、たどたどしい字ながらその時の気持ちをいきいきと表したものばかり。

【栗拾いの礼状に喜ぶ社会福祉事務所の職員】

手紙や絵を見た職員たちは「わたしらは単に企画してやったことだが、子どもたちにはやはりうれしかったのでしょう」と感じ入った様子。

※お断り＝停電は11面に

え 縁と月日

人と人との出会いは前世からの約束ごと。待てば良縁がめぐりくると言うことですが待っては何事も乗り遅れてしまう現代。

■またお逢いしましたね。昨ばたは出会いの場。

花乃木
いわき市平駅前中央通り（藤田ビル2階）電話23－七一八九

天気予報　玉半提供 ㉓五〇三一

【今夜】北よりの風曇りで、にわか雨降る。
【明日】北よりの風、晴れたり曇ったりで、はじめのうちにわか雨降る。
【あさって】南のち西の風、晴れたり曇ったりで、にわか雨降る。
【潮上】今夜、波やや高い。明日、多少波。あさって、波やや高い。

あすの暦
10月20日（日）
旧9月6日　日曜　日出48　日入53　月齢24.9
六友　曜日　月出24　月入19　月齢19.9
日出入　5:19　19:32
月出入　16:20　17:59
満潮　7:17
干潮　0:11

コクヨ事務用品 スチール家具 藤森商会 平・かじ町 ㉓二二九六

〔入院随意〕 鈴木助産院
いわき市平字田町五一　電㉔二七八八／産院専用㉓二九五八
院長 鈴木ミエ　副院長 池田敬子

みみはなのどかきかんしょくどうか
耳鼻咽喉科 気管食道科
目沢耳鼻咽喉科医院
いわき市小名浜字隼人一二の六
診療所（昼）電㊹九九六一
自宅（夜）電㊷三九一一

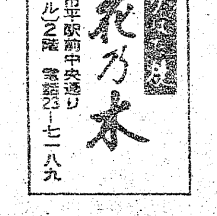

小料理 いまゐ
いわき市平字田町（紅小路）電㉓二六一四

スナックバー はる
いわき市平字田町（紅小路）電㉔三一六五

活魚料理 魚酢
支店 小名浜・本町ショッピング前
電㊸二〇五六

やきそばはできるまでの間の音と香りがすてき
花ぞの
【日曜定休】たいら新田町㉓三〇八四

越 フジコシ
現代子に良く似合う洋服で
七五三をお祝い下さい男の子にはスーツ　女の子にはワンピースやパンタロンスーツと大人顔負けのファッションがいっぱいです
〈七四年七五三祝い服特別プレゼントセール〉
男児スーツお買い上げのお客さまに楽しいプラモデルかゲームセットプレゼント女児のベルベットワンピースパンタロンお買い上げのお客さまにはかわいいぬいぐるみをプレゼント
（新館二階子供服売り場）

姿消した無確認建築

違反建築防止週間 12件に是正を指導

違反建築を締め出せ―いわき市建築指導課は十五日、市内全域で建築現場を公開パトロールし、違反建築をチェック、指導した。

違反建築防止週間（十一～十七日）の行事のひとつとして実施したもので、百九十九件の建築現場を点検した結果、建ぺい率違反一、その他十一あわせて十二件の違反建築が明らかになったほか、建築表示をしないで工事をしていたのが二十四件あり、同課ではその場で是正するよう口頭で指導した。

その他の違反建築で目立つのは第一種住居専用地域の外壁後退距離違反三件。昨年十一月の都市計画法改正によって用途地域が細分化され、第一種住専地域では火事の延焼などを防ぐため敷地境界線から一㍍以上外壁面を離さなければならなくなったが、意外と知られていないようだ。このほか、外壁防火違反五件、居室の採光違反、内装制限（台所）違反、防火戸設置違反各一件となっている。

同課の話だと四十六年にいわき市が特定行政庁（二十五万人以上の都市）になってからは違反建築が年々減少、特に無確認建築が姿を消すなど行政指導の成果があがっている。それでも建ぺい率違反と外壁後退距離違反を重ねているところもあり、周知徹底までにはまだまだ。

今後も建築基準法を守って市街地の環境をよくするため違反建築に対してはきびしく監視の目を光らせると、同課ではいっている。

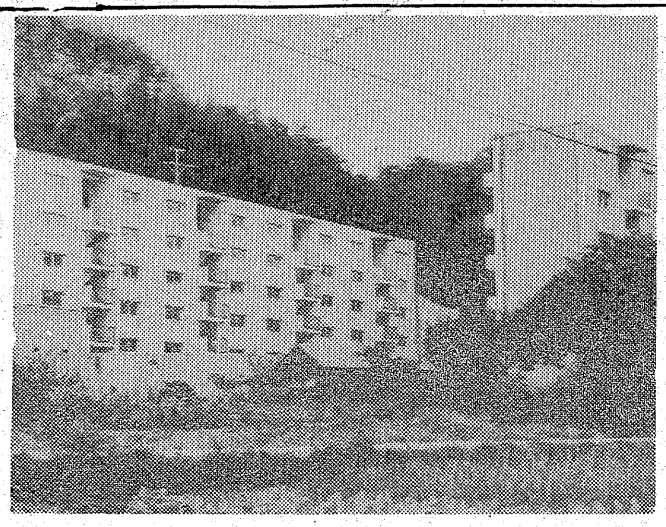

【完成した雇用促進住宅赤井宿舎】

2DKの入居募集

雇用促進アパート　赤井に二棟、80戸完成

働くあなたの〝住まい〟として公共職業安定所、雇用促進事業団は雇用促進住宅（2DK）の入居者を募っている。

今回の宿舎は、いわき市平赤井字御代内地内に建設された鉄筋コンクリート造り五階建ての「赤井宿舎」で二棟、八十戸。一戸当たり六畳、四畳半の二間のほかダイニングキッチン（四畳）と水洗便所、浴室（浴槽付き）の2DK。家賃は月七千九百円で、敷金は家賃の二カ月分。

入居資格は公共職業安定所の紹介によって就職した者で、このうち①その就職のため住居を必要とする者②扶養親族と一緒に暮らす者③月収が家賃の五倍以上の者④確実な連帯保証人をたてられる者となっている。だが、①現に常用労働者として雇用されている者で、職安所長が職業の安定をはかるため、住宅の確保が必要と認められた場合②転勤した者でも住居がない場合は入居を認めることもある。

また、赤井宿舎の交通は磐越東線赤井駅下車・徒歩十五分。バスは常磐交通・愛谷停留所下車・徒歩十五分。中学校に十分、小学校二十五分、保育所二十分。

なお、問い合わせはいわき市平字堂根町四ノ一三、平公共職業安定所（㉓1421～6）へ。

磐城商連で店員の慰安旅行　磐城商店会連合会主催店員慰安旅行は常磐交通観光バスで二十一日午前七時、いわき商工会議所磐城支所前発、スリーライン日帰り。

小名浜名店街で「夢磐梯へ日帰り」　小名浜名店街では二十三日の定休日を利用して、店主従業員の親善を図るため夢磐梯へ日帰りバス旅行を行う。

商店街

七五三＝小名浜字上明神町の美恵美容室では七五三着付けの予約承り中。

店舗改装＝小名浜字本町パート装中。

テムでは店舗改装工事中。

営業時間を変更＝小名浜字上町の喫茶シャレードでは開店時間を午前十一時に変更。

鍋もの＝小名浜字船引場の広鍋もの。

寿司＝寿司では鍋ものを始めた。

アップル＝小名浜字沖見の喫茶アップルでは、アップルが連休。

20・21・22日を連休。

さかいストア＝平・一町目のさかいストアでは21日まで売り出し。

鈴藤でバーゲン＝平・三町目の鈴藤では21日まで秋の感謝グランドバーゲン。

北川呉服店＝平・一町目の北川呉服店では27日まで大創業会。

毛皮展示即売会＝小名浜ショッピングセンター、洋装店エルムでは20日まで、毛皮展示即売会。

つるかめ新装開店＝小名浜字定西21、パチンコつるかめが18日新装開店。

いわき球友会野球

◇いわき球友会長杯（16日）

いわきイーグル　221 200 / 000 001 = 7 / 10

松前クラブ

（い）菊地―佐藤

（松）西山、草野―佐藤

▽三塁打＝三沢（い）

▽二塁打＝菊地、酒井（い）和田（松）

◇同大会（18日）

菅野商会　000 100 = 1 / 2

みよし　000 600 × = 6

（菅）阿部―武田

（み）根本―平藪

▽三塁打＝渡辺（み）

▽二塁打＝根本、大縄（み）

100貨店

巨人の長嶋が十七年の選手生活にわかれをつげた。木曜スペシャル（テレビ）で、引退劇の特集をみたが、ミスタージャイアンツの人気は実にすばらしい。老若男女、全国津津浦浦に、これほど惜しまれる人気の秘密とは、いったいどこにあるのだろうか◆二枚目、絶やさないスマイル。顔ばかりではない。ピンチに放つ豪快なホームラン、みごとなサードの守備など、ひとそれぞれにカッコよさをほめる。もちろん、その一つ一つが人気の源泉につながっているだろう。政治家もどのようにピンチにたって、適打を放つ施策でもしてくれると、だいぶ人気も上がるのだが◆ある長嶋ファンは「勝負師のようないつもキラキラしている目が…」たまらない魅力という。勝負師とは、そのチャンスにすべてを賭ける。全情熱を投入する。ごまかしが許されぬ。だからこそ不調や逆境にたたされたときこそみものなのである。事実、そうした逆境にまけて去った選手は少なくない。それを十七年も耐えてきた。それを支えたのは練習に練習という地道な自分との戦い以外にはなかったときく◆人間は、ちょっと人気が出ると慢心する。それが、いつまでも続くなら問題はないが、時にはつまずく。そのとき、自信を失ってヘタヘタと倒れてしまうことが多い。ほんとうの勝負とは、逆境にたたされたときこそのことではないか。調子のよいとき、運のよいときは、なにをやってもラッキーだ。だからこそ下り坂や落ち込んだときこそが正念場である◆「体力に限界を感じた」というのが長嶋の引退理由だが、スポーツ選手は身体が資本、その点サラリーマンと同じだが、短い定年である。もっとも収入もケタ違いにいい。ともかく、今後、長嶋は監督として返り咲くという。これからの長嶋の大きな勝負拝見といこう。（龍人）

秘境

半村良作　小松完好画　(70)

妖術師（十三）

「その既視感覚（デジャ・ヴュー）というのを説明してくれよ」

「錯覚の一種さ」

山岡はそういう話が好きらしく、ひと膝のりだすようにして言った。

「何と似ているところがある。一種のフィードバック現象だよ。或る場所へはじめて行って、どうも一度来たことがあるような気がすることがないかい」

「さあ」

栄介は首をひねった。

たしかに以前来たことがあるという確信を持ってしまうのさ。場所だけではなく、対話や行動で、以前やったことをくり返しているという気分になるのだ」

「どうしてだい。全然はじめての経験なんだろう」

「心理的な錯覚だよ。認識していったん記憶に叩きこまれたものが、間髪をいれずとんでもない方向からとび出してくる。したがって本人は今見ていることと、遠い記憶の両方を手にして迷ってしまうんだ。まあ、心理学のほうではそんなようなことになっている。君が見たという幻覚も、仮りに霜田無仙のテクニックで起ったとして、そういう精神状態のときには、えてして記憶なども混乱しそうなものじゃないか。与えられた幻覚が素早く君の記憶に送りこまれて、ずっと以前にあったことのようにすぐ吐きだされて来たとしたら、かんたんに理解できるんじゃないかな」

「たしかにかんたんだね。しかし、俺にとってはかんたんすぎるな」

「別な解釈もあるよ」

「既視感覚（デジャ・ヴュー）のかい」

「そうだ。心霊学の方では全く別な答を出してくる。まあ、こっちのほうは非科学的だときめつけられるかも知れないが、前世の記憶だというんだな」

「前世の」

「そうだ。信じるかい」

栄介は肩をすくめた。

「普段ならノーと答えるところだが、今日ばかりはイエスといいたい気分だな。だって、これは自分の誕生以前の記憶なのだという強烈な感覚を味わったばかりだからね」

「同情するよ」

山岡は笑った。

「たしかにひどい目にあった。君は幻覚、俺はそのままそで失神……もしあれが無仙の妖術だとしたら、まったくとんでもない術だな。前世でも来世でも信じたくなるのが当たり前だよ」

「なぜ君は俺の幻覚に出て来たんだ」

「おい冗談じゃないぜ。こっちに責任があるみたいじゃないか」

栄介もその理不尽さに気づいて頭を掻いた。

「でも出て来たんだから仕方がない」

「君が自分で俺を出したのさ。そんな妙な感覚の中にいつまでもいてはいけないと感じたんだろう。すぐとなりにいる俺を、幻覚の中へ登場させて、自分を覚醒させる道具に使ったんだ」

山岡は自分を納得させるように、ゆっくりと頷きながら言った。

新聞広告の日（10月21日）

広告は生活を豊かにする情報です

◆広告の日とは…

広告は生活を豊かにする情報です　ですから広告情報が多ければ　それだけ市民も助かります

でも不景気になると　経費節減からスポンサーは広告を減らしたがる傾向になります

〝広告は　もうかるからやる・もうからないからやらない〟という性質のものではないのです

〝広告の日〟は広告のもたらす幸福を　あらためてみんなで考えようとするために設けられたものです

◆いわき民報は地方唯一の地元紙です…

いわき民報は創刊以来二十八年　発行部数　地域との密着度　信用度は他紙の追随を許しません　したがって購読率　広告の利用度は抜群で　効果は高く評価されております

広告掲載はおもにいわき地区ですが　最近は県内外からも多く企業の求人などがふえております

市民の夕刊いわき民報は　記事と同じく　広告もキメ細かなものを扱い企業の求人をはじめ商店の売り出し　新規開店　各種催しなどの通知広告のほか民報案内広告などその日の動きが手にとるようにわかります

◆死亡通知広告で不義理をしません…

葬儀の通知広告や近火見舞いの広告は　ほとんどといってもよいほどいわき民報に掲載されます　情報の伝達をする場合はいわき民報を利用すれば　不要な費用をかけずに済むというわけです　おかげで不義理をせずに済んだという読者の声をよく聞きます

◆CTS化で紙面が一段と刷新されます…

活版印刷からオフセット印刷へ　いわき民報がCTS化へスタートしました　〝美しく　速く〟がモットーです　したがって美麗な広告デザインを作成するためデザイン課も新設されました　これで愛読者へのサービスも一段と促進されるわけです

◆いわき民報の広告は…

いわき民報は社会的使命を認識して　常に倫理の向上と健全な発展につとめ　公衆の信頼にこたえるため　品位を重んじ責任の負えるもので　報道の自由をおかすもの　他の名誉を傷つけまたは不快な印象を与えるもの　虚偽誇大な表現のもの　社会道義　良風美俗を害するものは事前にチェックしております

広告が多ければ多いほど気持ちも豊かになります

土曜日

刑事コロンボ
NHK・夜8・00
ホリスター将軍のコレクション
硬軟両戦術を使いわける元海兵隊の英雄で、戦略の大家である退役将軍の、証拠なき冷血殺人にいどむコロンボの頭脳作戦……。一九七一年度作品。

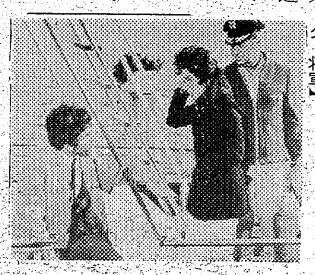
【あからコロンボ（ピーター・フォーク）出戻り娘ヘレンとホリスター将軍】

グランド劇場
福島中央・夜9・10
となりのとなり
じづか（大原麗子）がつる鶴庵

【梅の木を訪れた仙助は今朝夫と鉢合わせ】

を訪れた日、理由もいわず外出したまま帰らなかった長男今朝夫（前田吟）と仙助（小林桂樹）との間に気まずい空気が流れる。

今朝夫が好意を寄せている女性が近所のスナック梅の木のママ鉢（磯野洋子）だときいた仙助は、こっそり梅の木へ出かけるが、そこでバッタリ今朝夫と鉢合わせ。

日曜日

お笑いオンステージ
NHK・夜7・20
三波伸介、伊東四朗、東八郎らレギュラーが、茶川一郎、山口百恵をゲストに迎えておくる〝てんぷく笑劇場〟と、山口百恵の歌「ちっぽけな感傷」、そして〝減点パパ〟を放送する。

今夜の〝てんぷく笑劇場〟は、三波伸介が丹下左膳にふんして、華麗な殺陣と声色で活躍する「てんぷくホテルは大騒ぎ」。

【海舟の家に出入りする薩摩藩益満休之助（浜畑賢吉㊐）に疑惑の目を向ける木下謹吾】

勝海舟
NHK・夜8・00
ええじゃないか
土佐藩主山内容堂から徳川幕府に大政奉還の建白書が出された。苦悩する徳川慶喜。大政奉還が実現する前に、討幕の兵をあげようと朝廷に働きかける薩摩藩は、一方で、江戸の町を混乱させるため、扇動者を送りこんでいた。その一人らしい男、益満休之助が海舟の前に現れた。「ええじゃないか」のおかげ参りの群衆も次第に江戸に近づき、町は、ますます不穏の様相を帯びてきた。

ドラマ
福島・夜8・00
日本沈没
小野寺（村野武範）が玲子（由美かおる）の別荘に招かれた夜、天城山が噴火した。小野寺は、負傷した右腕をかばいながら、襲いかかる津波から玲子を救った。玲子の心には小野寺への烈しい愛が芽生えていた。

帰京した小野寺を田所（小林桂樹）が待っていた。田所は自分の研究所に小野寺を同行し、日本が沈没の危機にさらされていることを説明、日本人類を破滅から救うため協力してほしいと申し出た。

みもの

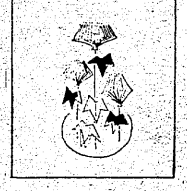

ききもの

第一・夜8・15
趣味の手帳　魯迅と仙台
いまから三十八年前の昭和十一年十月十九日は、中国の文豪・魯迅がしくなった日である。

魯迅と周樹人は、彼の有名な小品「藤野先生」にあるように、明治三十七年から、およそ一年半仙台で医学を学んだ。七十年前のことだが、仙台滞在中の魯迅の生活は、案外わかっていないことが多く、今、多くの人々の手によって、欠けた部分を埋める努力がなされつつある。魯迅の二番目の下宿先を探しあてた話、魯迅の食生活の話など…。

NHKシンフォニーホール
FM・夜8・05
きょうから、来週、さ来週の三回にわたり、芸術祭参加作品を中心に、日本の作曲家による新しい作品をきく。きょう放送の作品は外山三保子作曲「アルト詩曲」、三木稔作曲「破の曲」。

NHKテレビ ☆印は白黒

5・45 ユタとふしぎな仲間達
6・45 ネットワークNHK
7・00 ニュース◇海外の話題
30 連想ゲーム　岸部シロー　ロミ・山田
8・00 刑事コロンボ「ホリスター将軍のコレクション」ピーター・フォーク　エディ・アルバート　ほか
9・15 きらめくリズム「命預けます」「襟裳岬」
30 ニュース◇ニュース解説
10・00 日本史探訪〜海外編〜「支倉常長」遠藤周作
30 くらしのなかのNHK
11・00 ニュース

NHK教育 ☆印は白黒

6・00☆テレビスポーツ教室≪ハンドボール≫
7・00 技能講座＝テレビジョン技術
30☆中国語講座
8・00 教養特集＝歴史と風土「北海道に生きた村」北海道渡島・桧山〜三島康雄　筆宝康之
9・00☆通信高校講座　英語A「不思議な形の岩」
30☆通信高校講座　英語A　伊勢山芳郎
10・00☆通信高校講座　英語A「将来の設計」
30☆通信高校講座
11・00☆たのしいフランス語

NHKテレビ ☆印は白黒

6・00 レッツゴーヤング〜野口五郎・天地真理〜
7・00 ニュース
20 お笑いオンステージ「てんぷくホテルは大騒ぎ」
勝海舟「ええじゃないか」松方弘樹　藤岡弘　丘みつ子　久我美子
45 ビックショー　市川染五郎　森山良子　ほか
9・30 ニュース
45 ニュース展望
10・05 芸術劇場　さすらい人ヴィデルマンの丘で鳴り渡る鐘　ほか
11・00 ニュース

NHK教育 ☆印は白黒

6・00☆若い広場「独行の青春」
7・00 セサミストリート「ビートと歌おう」「バートの昼寝」ほか
8・00☆教養特集「技術教育の課題」〜工業高専の10年〜小林宏治　永井道雄　佐藤光　川上正光　浜田陽太郎　ほか
9・00☆通信高校講座　数学I「二次方程式の解法」
30☆通信高校講座　数学I「応用問題の解き方」
10・00☆通信高校講座　数学I「三角形の面積」
30☆通信高校講座　数学I
11・00☆大学講座＝自然科学

福島テレビ 印は白黒

6・00 アルプスの少女ハイジ「お医者さまの約束」
30 ニュースコープ
7・00 グレートマジンガー「地獄におちた剣鉄也」
30 お笑い頭の体操　ジェリー藤尼　エバ　ほか
8・00 8時だヨ！全員集合　ゲーム・ファイブ　小柳ルミ子　湯原昌幸
9・00 どてらい男　「出征前夜」西郷輝彦　田村亮　亀井光代　有島一郎
10・00 暗闇仕留人「仕上げて候」藤田まこと　石坂浩二　山下洵一郎ほか
11・25 ロードショー「地獄のノルマンマンディ」

福島中央テレビ 印は白黒

6・00 時間だよ！アイドル登場　野口五郎　南沙織　ダ・カーポ　ピーナッツ
30 ニュース
7・00 カリメロ「バザーは大成功」
30 オズの魔法使い「かがしの麦の涙」
8・00 全日本プロレス中継
9・00 「となりのとなり」小林桂樹　大原麗子　桜田淳子　小鹿ミキ
10・00 映画劇場「ウイルドバンチ」（後編）ウイリアム・ホールデン　ロバート・ライアンほか
11・45 うわさのチャンネル　和田アキ子　ほか

福島テレビ ☆印は白黒

5・30 ヨイショ「父ちゃんが笑ってる！よいしょ」渥美清　五木ひろし
7・00 学校そば屋テレビ局
30 猿の軍団「魔の山が鳴く！」徳永れい子ほか
8・00 「日本沈没」村野武範　黒沢年男　由美かおる　仲谷昇　細川俊之ほか
9・00 日曜劇場「一つだけのいのち」佐久間良子　林与一　安芸秀子ほか
10・00 ラブラブ・ショー「入選の陰に妻子の愛」芦野宏・ふさ江夫妻　ぶらり信兵衛道場破り「めぐりあい」高橋英樹　和泉雅子　紅景子

福島中央テレビ ☆印は白黒

6・00 笑点「演芸」ほか
40 スター登場HOT歌謡
7・00 全日本歌謡選手権　ゲスト＝中条きよし
30 宇宙戦艦ヤマト
8・00 水もれ甲介「ドラムは捨てたんだ」石立鉄男　森繁久弥　原田大二郎　岸ユキ　名古屋章ほか
9・00 洋画劇場「史上最大の作戦」（後編）ジョン・ウェイン　ヘンリー・フォンダ　ロバート・ミッチャム　ほか
11・00 チャレンジゴルフ　尾崎将司　安田春雄
30 きょうの出来事
40 スポーツニュース

今夜の番組

NHK第1 1340KC

6・05 謡曲・狂言「井筒」〜観世流〜
7・00 ニュース◇ニュース解説
25 ニュース特集
8・05 人生読本
15 趣味の手帳「魯迅と仙台」
30 健康百話　「腸内菌物語」
40 通信高校講座　地理B
9・05 文芸劇場〜詩と詩人シリーズ〜　こころやさしいモノローグ　奈良岡朋子　鈴木智　ほか
10・20 若いこだま「ニューディスク特集」
11・23 夢のハーモニー

NHK第2 1540KC

6・00 定時制高校「全日制の生徒から」
7・00 カレントトピックスN
15 続基礎英語
30 イングリッシュアワー
8・00 通信高校講座　数学I（第1部）
20 通信高校講座　数学I（第2部）
40 通信高校講座　地理B
9・00 通信高校講座　数学II
20 通信高校講座　古典乙1（漢文）
40 通信高校講座　倫・社
10・20 通信高校講座　現代国語（2）
40 通信高校講座
11・00 大学講座

ラジオ福島 1060KC

6・00 ニュースハイライト
20 こちら情報センター　ニュース　デスクから
7・00 ファミリー・スタジオ〜出前電リク・お好み寄せ〜受付電話　福島35—2151　クイズ電話のと自慢　伝言板
9・00 ミュージック・ジャスト・NOW〜なつかしの歌謡曲〜
10・00 僕もスター私もスター　エンドーチェーン公録から
30 ヤング歌謡ボックス　D・J村田稔アナ
11・00 ヤング歌謡ボックス　D・J菅原俊二アナ

FM放送 印はステレオ

6・00 日本の民謡　気仙坂　さんさ時雨　南部牛追唄　佐渡おけさ　ほか
7・00 ニュース
15☆軽音楽ホール〜ジャズコンサート〜アモール　イノセント　ネイマ　グェーサ　ほか
8・05☆NHKシンフォニーホール〜芸術参加〜
9・00☆FMコンサート≪ポップ・カントリー集≫ストリーキング　淋しき足音　未熟な女　ほか
10・00☆ニュース
20 芸術展望「演劇時評」
11・05 音楽夜話≪糸を紡ぐ世界のソプラノたち≫

日曜夜の番組

NHK第1 1340KC

6・05 ラジオリサイタル「ピアノ独奏」
7・00 ニュース◇ニュース解説
25 政治座談会
8・25 上方演芸会「漫才」ぼくの花嫁　ロマンス旅行
9・05 民謡をたずねて〜みちのく季節のうた〜　生保内東風　豊年ほいや節　ほか
10・30 日曜名作座「峠」
10・00 ニュース
20 新聞をよんで
35 私の読書案内
11・05 夢のハーモニー

NHK第2 1540KC

6・00 通信高校講座　地理B
20 通信高校講座
7・00 精神薄弱児のために「結婚を考える」
30 イングリッシュアワー
8・00 通信高校講座　音楽I
20 通信高校講座　保健・体育「保健」
40 通信高校講座　数学II
9・00 通信高校講座　数学II
20 通信高校講座　古典乙I（漢文）
40 通信高校講座　古典乙
10・20 通信高校講座　英語A
40 通信高校講座　英語A
11・00 イングリッシュアワー「鎌倉散策」

ラジオ福島 1060KC

6・00 コマツ民謡の旅
30 全国歌謡ベストテン
7・00 名調子・浪曲十八番集
30 お好み寄席　「品川八中」　三遊亭円生
8・00 イン・コンサート
30 オールジャパン　ポップス20
9・00 ラテン オブ ラテンズ
25 スターライト　ミュージック
40 明日をつくる中小企業
10・00 レコードアワー
30 ヤングタウン丸光
11・00 世の光
45 ふるさとのうた
55 ニュース

FM放送 ☆印はステレオ

6・00 リクエストコーナー　話　石田豊
7・00 ニュース
15☆軽音楽の手帳　フェイゼス　ロック・ステディー　タイム・イン　ザ・キング・アンド・アイ　ほか
8・00☆音楽のおくりもの　歌劇「コシ・ファン・トゥッテ」モーツァルト
9・00 FMコンサート≪ラテン タイム≫枯葉　愛を信じて　G線上のマリアほか
10・20 現代の音楽　旅ほか
11・05 名曲のたのしみ≪私の試聴室≫パールマン

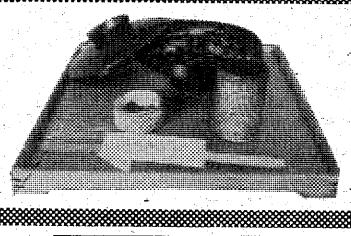
●当店自慢のメニュー紹介●
小倉新栗ぜんざい
￥300
★ご来店の女子高校生にサービス券をさしあげます
お菓子を買って ひと休み…
茶房 みよし
平・田町（みよし本店内）☎23—7119（直通）

屋内外看板・装飾・企画・施行
箱崎美術広告社
工場　平・佃町3の9　電㉓1319
自宅　平・十五町目2　電㉑6061

お宮と仏壇
橋本屋
平・新川町1
五町目バス停わき
電74—3948

耳の不自由な方に
リオンの補聴器
リオネット
（福祉法指定品）
富永電気商会
いわき市平字田町（平駅前）電㉔2496・6732

物価高騰に挑戦
カラーフィルム特価サービス中
36枚撮り　￥~~560~~～￥520
20枚撮り　￥~~480~~～￥380
12枚撮り　￥~~340~~～￥270
カメラ特別価格
ミランダセンソレックス　ストロボ
特別価格
￥25,800＋￥7,400＝￥25,000
カメラ・8ミリ・美しいカラープリント
各種証明スピード写真
茂木カメラ店
本店　平字三町目平和通り　TEL・㉔3092
支店　内郷・いわき中央署前　TEL・㉖0456

家庭・婦人

男性用カツラ

いま、うけにはいっているのがカツラ屋さん。それも女性用よりも、男性のものが売れているというから、びっくりものです。男性のおしゃれも本格的になったということでしょうか。

今春、お見合いで結婚したばかりの若奥さん(二)。なにがびっくりしたといっても、ご主人がスッポリとかつらを脱いだときほど、おどろいたことはなかったそうです。

「お見合いのときは、髪はふさふさしてたんですもの」という。そこで聞いてみると、かつらを用いている男性は案外多いのです。

普通、はげといえば、若年性脱毛症と老人性脱毛症のふたつにしぼられます。いずれも更年はムリ。そこでかつらをというわけで、女性が髪型をかえるためにかつらを用いるのとは、基本的に姿勢が違っているともいえるでしょう。

さて、その若奥さん。家で二人きりのときは「若ハゲって案外、可愛いものです」とか。これはまだ新婚八カ月の甘さがいわせる言葉かも知れません。二人で外出するときは、やはりかつらをつけるそうですから。

昔は、「男がかつらなんて…」といわれ、はげもまた男らしさの表現とさえされていました。それがいまでは、利用者がぐんぐんと増えて「街の理容店でもあっせんしてくれる」ほどにまでなっています。

おもしろいのは愛用者の職業別。営業マンや個人商店の社長サン、サービス業はわかりますが、学校の先生に多いのはどうしたことでしょう。子どもはアダ名をつけるのがうまいためのかつらだとしたら、ほほえましいような、気の毒なような気がするではありませんか。

男性かつらの値段は本人の頭に合わせたオーダー物で五万円から十五万円。接着も五、六分でできますから、だんだんと利用者が増えてくるのもムリはありません。

「男のくせに…」と女性は思うかも知れませんが、はげは男性にとっても、やはり、ちょっぴりはずかしいことなのです。

ただ、この男性用かつらの流行は、やがて"はげ対策"から"おしれ専用"に移行していくことが十分に考えられます。

若奥さんも「そのうち、いろいろなかつらをかぶせようかしら…」と笑っています。

おしゃれの用具に……

利用者はふえる一方

【なんでも手入れが大切　マイホームもまた然りである】

住まいの害虫対策

柱や床材、家具を食い荒らすシロアリ、ヒラタキクイムシの駆除は、マイホームの寿命を長く保つには欠かすことができません。シロアリ、ヒラタキクイムシの駆除法をご紹介しましょう。

土台を崩すシロアリ

家具を食うヒラタキクイムシなども

シロアリは、どこでも生息しているものですから、木造住宅の場合警戒が必要です。すでに食いついてしまってからの駆除はたいへんですが、新築時の予防は簡単です。

まず整地のとき、木の根や廃材は、できるだけ完全に掘り出して焼き捨てましょう。家を建てる敷地は、他の部分に比べて高くし、水はけがよいようにします。基礎の高さはじゅうぶんにとり、通風口は大きく、数も多くしましょう。基礎の外側はコンクリートで固め、雨水が木部へはねかえるのを防ぎます。床下の地面を、すべてコンクリートで固めると理想的です。

コンクリートの基礎を打ち終わったあと、土をもどすときは、シロアリ防除剤をミゾ状に三～五㍍を土にまぜます。基礎の外側三十～五十㌢、内側のすべてに薬液をまきます。水を使う場所の下には、特に多くまいてください。土台の薬剤処理を完全にしなければなりませんし、外壁をモルタル仕上げにする場合は、地面から一㍍以内の柱、板に薬剤をぬります。

一方、ラワンの家具やナラの床材を食うヒラタキクイムシの駆除は、リンデン、クロルデンなどを配合したものが市販されています。しかし、子どもがなめたり、直接さわる可能性のある場所で使うのは危険ですから、注意してください。一平方㍍当たり二百～三百ccをぬるか、噴霧します。時期はいつでもいいのですが、正月から春にかけてが最も効果的です。

BHCのくん煙剤は、成虫が出てきたときに使うと有効です。ガスによる駆除は、専門家にまかさねばなりません。

もちろん、ヒラタキクイムシが食い荒らさない材料を床に使ったり、被害のない木材を使った家具を選ぶことが、最も大切なことはいうまでもありません。

ご存じですか？

定形郵便物

定形郵便物にはつぎの事項に限り記載し、または別に記載して容易にはげないように、全面を密着して添付することができます。

①差出人または受取人の身分、職業、称号、商標、電話番号、郵便振替口座番号、電報略号、郵便私書箱番号、取引銀行の名称または発送番号

②「至急」「机下」「親展」そのほか、これに類する五字以内の文字、日時または敬称

③「懸賞応募」「選挙事務」「住民登録」そのほか通信の目的を示す五字以内の文字

④郵便物の種類または内容品の種類、名称、番号もしくは数量

⑤「贈呈」「納本」「注文品」「供覧」「ご回覧」「記事掲載」「広告掲載」そのほか、内容品の送付目的を示す五字以内の文字

⑥開封上の注意を示す事項

⑦送達上で郵便局に必要な注意を示す事項

⑧封筒の印刷所、製造所もしくは売りさばき店の名称および所在地、または装飾のための簡単な模様

⑨前記の事項のほか、差出人が必要と認める事項

⑩郵便切手をはりつける位置と郵便料金に関する注意

記載できる字数にも制限がある

育児

子どもの散髪

髪は本来、保護的な役割を占めています。だから、あまり切ったりしないことが望ましいのですが、といって伸びっ放しにしておきますと、赤ちゃんや幼児は自分でむさくるしく感じ、機嫌を悪くすることがあります。

そこでときには"長め"に散髪してやる必要が出てきます。この場合、かわいらしさをそこなわないようにするのは当然ですが、切った毛が散って、かゆがったりしないように注意しなければなりません。

「ゼロテープを髪の先端にはってから切る」といったアイデアもありましたが、たしかにひとつの方法でしょう。また十分に髪をぬらして切るという手もあります。

いずれにもせよ「心持ち長めに」ということが大切です。

おむつの取りかえ

赤ちゃんというと、おむつの取り替えがついて回ります。普通乳児は一日に二十回以上、一歳を過ぎてからでも、一回前後の排尿があります。

これは大脳の抑制作用がないためで、反射的に排尿してしまうのですから、叱ったところでなんの効果もありません。

そして、おむつの取り替えをなおざりにしておくと、分解されてアンモニアを生じ、おむつかぶれの原因になってしまいます。

一日に十回から二十回、これぐらいは母親としての義務ともいえましょう。そして赤ちゃんが父親よりも、母親になつくのも、そうした触れ合いによるものなのです。

育児の基本は、いかに赤ちゃんがかわいいか。愛情の有無によります。その点、おむつの取り替えぐらいは大したことのないハズです。

ご婚礼家具・漆器
お引きもの・ご贈答品はぜひ当店で！
卸・小売　オーミヤ家具店
いわき市平・仲間町53　電74—2711

土井勝　料理学校認証校
平ドレメ　クッキングスクール
日本・西洋・中華料理，お菓子等
★毎月入学★　電子レンジ教室
いわき市平字梅香町122　☎74—3810

ヤマハの楽器
内郷のコヤマ
TEL・26—3576

コーヒー　ダイラ　コーデン　電74 5101 0 5

質
平・長橋町43
電 22—2016
草野質店

千鳥
うに

ご婚礼・ご宴会承ります
・一〇〇名様までのお席がございます
・環境閑静
・駐車場完備
平安荘
いわき市平字旧城跡一九　電23 一四〇八代

住宅建築のご相談は
住宅コンサルタント
建築設計施工　鈴広建設
いわき市平字六人町一一　電22三三一〇代

肉の御用は
下坂食肉店
好間町　電36 三三一四　二四四七

家庭菜園・菊作り・苗床・花作り・庭園造りに
特殊肥料　グリーン堆肥
製造元　常磐坑木株式会社　林産加工場
いわき市内郷高野町広畳　電26 〇四一四

深夜二時まで出前をします
すし芳
いわき市平字六町目本町通り　電23五八五六

豪華な大ホールで
結婚披露宴会を！
◆お膳、お酒（ビール）三、五〇〇～五、〇〇〇円（税込み）
◆立ち食いパーティー　一、五〇〇～二、〇〇〇円（税込み）
※会場予約受け付け中　※駐車場あり
ホテル　まるいち
常磐湯本町三函　電43三七八六代

きもの帯
三井呉服店
平・三町目　電二三一〇二三代

よい記事が生きて明るい明日を生む

新聞週間標語

いわき民報社の 一日編集局長体験記

典型的システム管理

大黒屋デパート常務　馬目佳彦さん（38）

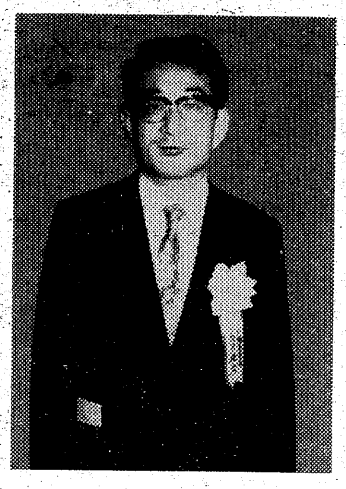

朝九時からの編集局朝礼に出席、伊藤編集局長より今日一日の日程の説明と注意事項を受ける。続いて石川報道部長、中根整理部長、渡辺写真部長よりそれぞれ業務内容の説明がある。まだ頭の整理が終わらないうちに今度は、工場現場で沢井工務局長以下各担当者より具体的に新聞製作の技術面を実演していただく。第二工場を見学し、CTS改革を目指す新鋭オフセット輪転機の偉容に感心し、また販売部配送センターの苦労を聞く。ひと通り新聞社の機能の説明と現場見学後、野沢社長、野沢専務、出雲顧問、伊藤編集局長、小野営業局長、沢井工務局長などいわき民報経営スタッフの方々と食事をとりながら新聞の経営面の現状、問題点、将来について説明があり意見の交換を行った。懇談後、記事に「見出し」つけのゲームをしているうちに、午後二時半今日の夕刊の大組ゲラが出来上がった。一同感心して本物の編集局長になったつもりで三時半退社……。これはいわき民報が新聞週間を記念して行った「一日編集局長」の一日である。私も五人の「編集局長」の一人として参加させていただいた。「辞職」してまず第一に感じたことは、時間との闘いがいかに厳しいことかということである。新聞の機能が正確敏速な報道、公平的確な論説、大衆文化向上への寄与などであることは一般にいわれていることであるが、私達は通常マスコミの「受け手」の立場にあるためにいかに時間が大切かということを忘れている。「送り手」の立場になって初めて、ニュース性の意味を理解でき、情報化社会における時間の価値を再認識させられた。第二に「新聞事業」を内部から見せていただいて、その管理システムのすばらしさに感嘆するとともに非常に参考になった。主たる業務である報道編集を担当する編集局、見やすい美しい新聞を読んでもらうために技術製作を担当する工務局、販路の拡大と広告を担当する営業局、そして経理総務を担当する総務局がその目的達成のために時間との勝負の中で、それぞれの人間が創造性を発揮し協力し合いながら、「一枚の紙」にその努力が集約される。脱工業化社会知識集約型企業における典型的なシステム運営を見た思いだった。第三に地元紙いわき民報に対する一市民としてのお願いである。社長さん始め経営スタッフとの懇談会でも話題になった話であるが、いわき民報はいわき市内唯一のローカル紙としてその特徴を遺憾無く発揮され、市民のための市民に愛され親しまれる新聞として、ますます発展していただきたいと思うものである。私なりのいくつかの提言をしたい。新聞の機能は前に述べた通りであるが、ローカル紙としてのいわき民報はいわきのニュースに関しては全国紙、県紙では出来ないその背景、関係者多数の談話、ニュースその後など深い『掘り下げ』をしていただいて、市民に自分の街のことを真剣に考える話題を提供していただきたい。また、事件の一方的提供だけでなく市民からの『公聴的活動』とか市民の紙面への参画』により、市民のコンセンサスづくりに寄与していただければと思う。またいわきは広く大きい。記者の目のとどかないところには『通信員制度』などを採用し、市民に遠いいわきを紹介し、いわきは一つの意識づくりにその機能を役立てていただきたい。また新聞はあらゆる階層年齢の市民が読むものである。『教育上目に余る広告』はその影響力の大きさから考えて掲載すべきでないし、私自身もスポンサーの一員として反省すべきと考えている。最後にお願いしたいことは、一般的に新聞（マスコミ）が真実を追求すればするほど、また読者（マスコミの受け手）が膨大になればなるほど、そのメディア（媒体としての新聞）は高度に機械的となり、市民にとっては近づきがたい存在となる。地元紙いわき民報は、常に市民とともに市民の側にいていただきたいと思う。

【局長たちの編集打ち合わせ】

神経使う大変な仕事

スーパー藤越社内報編集長　伊藤純子さん（26）

原稿用紙を前に、二千余個のマス目をいかにうめようかとほとほとまどう。一般に話すことより、書くことの方がにがてなのではないだろうか。

仕事上、いろいろな人に原稿依頼をすることが多いが、期日までに原稿があがってくることは非常に少ない。依頼者側としてはやきもきし、何度も催促してようやくその原稿をもらう。催促される方はもちろん、やいやいとさわぎたてて催促する方にとっても、決して気持ちの良いものではない。今回の感想を書く身になって、そのつらさが少しばかりわかったような気がする。何日までに書かねばと思いながらなかなかペンを持つことが出来ず、いざペンを持つと何を書こうかと考える。きちんとした題材があり、何日かの時間的余裕を与えられた上でもこのありさまである。

それが毎日の業務であるとはいえ、限られた字数で、しかも時間の制限という追いうちをかけられた中で、読者に事実を誤りなく、的確に伝える記事を書かなければならないということが、いかに大変な仕事であるかを今回強く感じさせられた。

一面記事については、本文とリードがあがり、それに見出しをつける。写真は写真部からあがるのを選別してのせるとのことであったが、本文を書く人、見出しをつける人、写真を撮る人とそれぞれみな違う人が担当している。違った何人かの人の手を経て、新聞に掲載される記事は一つに出来あがっていく。

記事一つについてみてもこのような状態であるのだから、新聞が出来あがるまでにどのぐらいの人の手を経るかを考えると、それはもう大へんなものである。にもかかわらず毎日毎日、きちんと新聞が発行されるという事は、コミュニケーションの良さというのか、社全体がチームワークというのか、それぞれ担当者が、与えられた使命を寸分の狂いなく果たしているからだろうと思う。いくつもの小さな歯車が、確実にかみあわさって、大きな歯車を回しているその正確さに、ただ感嘆するのみであった。

また、この新聞が印刷される工程を見学させていただいたが、これまで自分が編集している社内報がオフセット印刷であるのにその工程など全くわからず、おそらくこうなっているのだろうと自分なりに勝手に考えていた。

写植から印刷されるまでの過程を見ると、原稿は完全原稿でなければならないとか、割り付け、見出しなども簡単に変更することなどないようにしなければ等々、考えさせられることが多々あり、もっと勉強しなければならないことを痛感した。

輪転したオフセット印刷機を見ることは出来なかったが、現在使用されている印刷機と一緒に見られたことは二つを比較対照し、オフセットの利点をよりよく知ることが出来、とても勉強になった。オフセット印刷になれば、スポット的にカラー印刷が出来るということである。今後、このオフセットをフルに活用した、カラー的に楽しめる夕刊が発行されることに期待したい。

東京紙と異なり、ハッとするような大事件にはあまりぶつからないが、読者にとってなくてはならない、親しまれる夕刊をいつまでも発行し続けていただきたいと思うと共に、毎日を分刻みで追われ、ときすまされた神経をはりつめていなければならないこの仕事の偉大さを、一日編集局長で学ぶことが出来た。

常磐テント商会
いわき市内郷御厩町〈内郷ヘルスセンターバス停前〉
☎・平26—3032　常磐42—2345

無線通信機・オーディオ部品
綜合部品専門店
マニアの店
フタバパーツセンター
いわき市平谷川瀬字明治町60—1
TEL・74—3004
←東京　6号国道　→仙台
大黒ヤ
市民会館工
大黒ヤホーリング
フタバパーツ
みよし工場

ご婚礼・お見合い
コダック・カラーの
助川写真館
小名浜・本町　電54—8888代

秋の新舞子
〈つり堀もやっております〉
松の緑が青空に映えて新舞子の秋はとても静かです
グループの宴会やご家族でのご宿泊・ご会食などに今が一番良い季節です
ぜひお誘い合わせの上おいで下さいますようお待ち申しあげます
七浜料理・なべ料理のおいしい時です　宿泊料金は2食つき2,400円からです
新舞子 江戸川ガーデン
いわき市平下神谷字壁無
34—3656代

浜のおみやげ・郷土の民芸
いわきの再発見！郷土の民芸品
おみやげなど　なかなか珍しい
ものが豊富です
丸市店
いわき市平字四町目　でんわ74—2213

季節の味とまごころを盛りこんだ
今週の味自慢
松茸釜めし
釜平
平字柿平館　二三・七一九〇
正午から午後11時まで
※第2・第4月曜日一定休日

ご結婚・ご婚約ゆびわ
宝石貴金属専門の高根沢
平字中町18　☎74—6726
誕生石
1月　ガーネット
2月　アメジスト
3月　アクアマリン
4月　ダイヤモンド
5月　エメラルド
6月　真珠
誕生石
7月　ルビー
8月　サードニックス
9月　サファイア
10月　オパール
11月　トパーズ
12月　トルコ石
←東京　6号国道　仙台→
大黒屋
竹林病院

2,000㎡の ワイドな 商品倉庫（ウェアハウス）

丸ほんウェアハウス

ホームセンターに

落成！

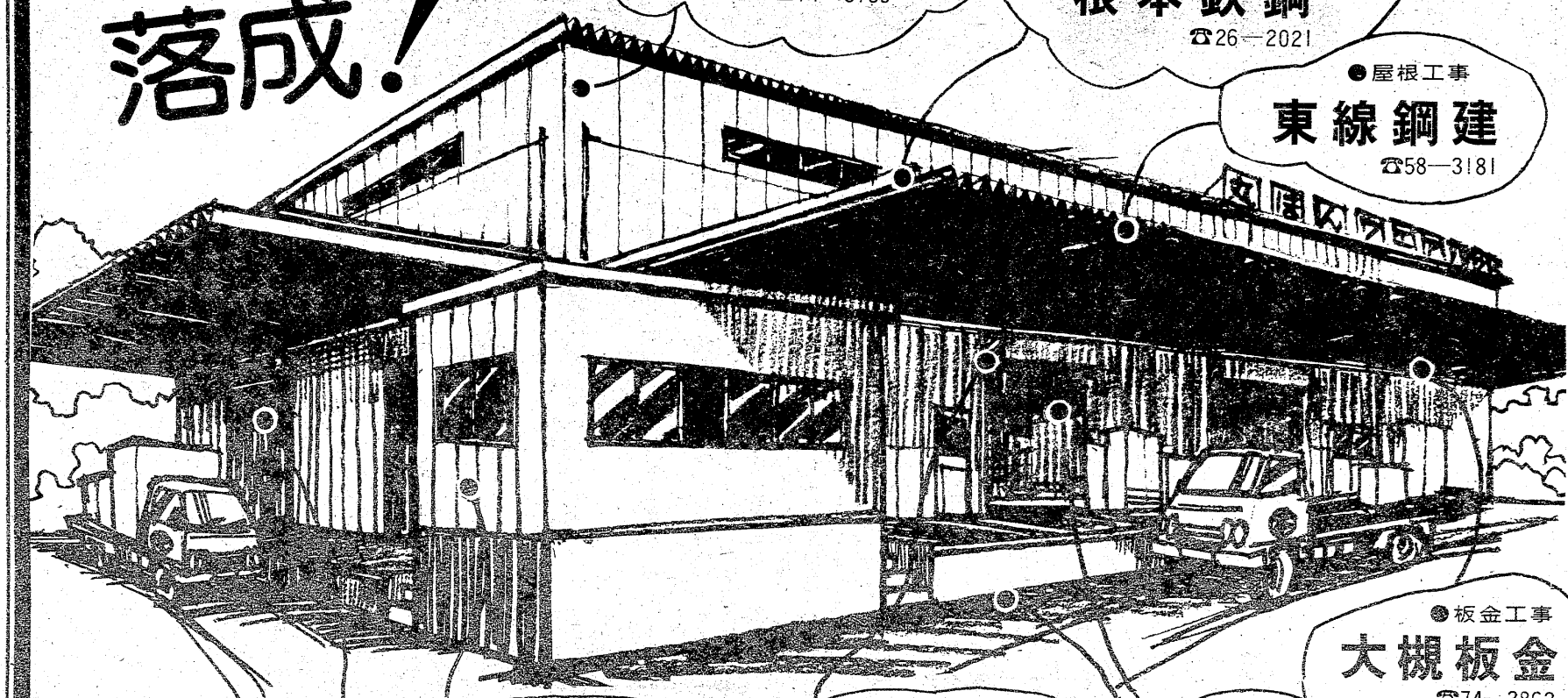

●設計・監理
永山建築設計 ☎74—3769

●鉄骨工事
東北鉄骨 ☎53—5111

●鉄筋工事
根本鉄鋼 ☎26—2021

●屋根工事
東線鋼建 ☎58—3181

●板金工事
大槻板金 ☎74—3862

●空調工事
北関東空調 ☎23—3471

●塗装工事
福島塗装 ☎23—2765

●シャッター工事
三和シャッター ☎74—3303

●電気設備
常盤電設 ☎22—1202

●左官工事
石倉左官 ☎74—3864

●サッシ工事
いわきサッシ ☎23—2365

●木工事
二郎工務店 ☎23—8110

●給排水工事
三共水道 ☎43—2381

●生コンクリート
常磐生コン ☎43—2101

●建材・タイル工事
田村建材 ☎26—3121

●仮設・土工事
斎藤組 ☎74—5865

●資材・設備協力会社
諸橋金物 ☎23—1211
阿部商事 ☎74—6141
丸一材木 ☎23—0551

楽しいリビングプランの達成に
お役に立つ品　お客様のお望みの品を適正な価格で提供していくために必要な商品倉庫が丸ほんホームセンター敷地内に　このたび完成いたしました。
2,000㎡のワイドな丸ほんウェアハウスは商品が整然と分類され　より速くムダのない配送が可能になりました。
おたちよりの折は
丸ほんウェアハウスをのぞいてみませんか？

ウェアハウス落成記念

大蔵ざらえ

掘り出し物を見つける楽しさ！

20日までホームセンター特設会場にて

●全国一流家具メーカーの協賛を得て

リビング・フェア 開催中!!

●本店●ホームセンターにて

豊かな暮らしに奉仕する——

本 家具の丸ほん

●本店——　いわき市平・三町目　☎23—2251(代)

●ホームセンター　いわき市鹿島町　☎58—3303(代)

楽しかった修学旅行

植田小　六年　磯上　玲子

修学旅行が、いよいよ明日にせまっていた。ショルダーをしょったり、くつをはいたり、動物園のくまみたいに、あっちへ行き、こっちへ行きしていた。天気が心配だったのだ。

母に教えてもらい、電話の天気予報を聞いた。1、1、7と、ゆっくりダイヤルを回した。晴れのち夜になってくもりということだった。うれしくて、うれしくて、飛び上がりたかった。

その日のばんは、いつもより少し早く、ふとんに入った。なかなかねむれなかった。

次の朝、私は、水道や、湯わかし器の音で目がさめた。二段ベッドの下にねている弟を起こさないように、静かに着がえをし、台所へ行った。時計が、午前五時をさしていた。すぐ、朝食をすませ、父の車で、集合場所である植田駅前へ向かった。

校長先生のお話を聞き、それからバスに乗りこんだ。いよいよ出発である。植田を出たころは、わりとしんみりした感じだったが、金山をすぎるころには、みんなさわぎ始めた。私は、先生に、

「一番うるさいのは、あんたじゃないの」

と、言われて、

「そんなあ、まるで私が、口のお化けみたいじゃない」

と、言ったので、車内が爆笑のうずに巻きこまれたようになった。笑っていないのは、私だけだった。

みんなで、おしゃべりをしたり歌をうたったりしているうちに、郡山のあたりまで来た。そこのドライブインで、休けいである。トイレに行く人が大部分だった。ガイドさんと、写真をとっている人もいた。私も、そのへんのけしきをとろうと思い、車内にもどって、カメラを出したとたん、先生の

「人員確にん」

の、声がかかった。私は、がっかりした。そして、車は、第一の目的地、「野口記念館」への道を走り出すのだった。

中山峠にさしかかったころ、耳がキーンとしてきて、物音が、よく聞こえなくなった。土地の高さが、高くなってきたせいだろう。しばらく行くと、小さな駅があった。急行列車が走っていた。しかし、そのおそいのなんの、かえって、バスの方が速いくらいだった。男の人たちが

「なんだ、あれ。どん行でねえか」

と、言ったので、みんなで、大笑いをした。

もとの、安達太水の流れのあるあたりに来ると、会津ばんだい山が、小さく見えて来た。それが、猪苗代湖の湖岸道路に入ると、大きく、くっきりと、その姿を表してきた。ところどころに、まだ雪が残っていた。

野口記念館に着いた。ガイドさんの後について、まず英世博士の生家から見た。こんなに、がたがたで、おんぼろな家で、あんな世界的な、細菌学者が生まれたのだ

飯盛山　白虎隊をしのぶ
美しい自然よいつまでも

江戸時代のお姫さまになったようなお化けみたいじゃない」

してから、お城の天守閣の中に入った。中は、博物館や、民ぞく展示館になっていた。白ゴ隊の肖像画や、たいへん大きな仏像や、刀などが、展示されていた。一番上の五かいは、展望台になっており、望遠鏡が四方に置いてあった。飯盛山の方をながめながら、昔、ここで月を見た人もいたんだなあ、などと考えると、まるで、自分が江戸時代のお姫さまになったようなあ、と、言ったので、車内が爆笑のうずに巻きこまれたようになった。笑っていないのは、私だけだった。

みんなで、おしゃべりをしたり歌をうたったりしているうちに、郡山のあたりまで来た。そこのドライブインで、休けいである。トイレに行く人が大部分だった。ガイドさんと、写真をとっている人もいた。私も、そのへんのけしきをとろうと思い、車内にもどって、カメラを出したとたん、先生の

「人員確にん」

の、声がかかった。私は、がっかりした。そして、車は、第一の目的地、「野口記念館」への道を走り出すのだった。

中山峠にさしかかったころ、耳がキーンとしてきて、物音が、よく聞こえなくなった。土地の高さが、高くなってきたせいだろう。しばらく行くと、小さな駅があった。急行列車が走っていた。しかし、そのおそいのなんの、かえって、バスの方が速いくらいだった。男の人たちが

「なんだ、あれ。どん行でねえか」

と、言ったので、みんなで、大笑いをした。

もとの、安達太水の流れのあるろうか、信じられなくなってしまった。私は、いろいろな道具類や、部屋の中に向かって、一生けん命に、シャッターを切った。が、フィルムを巻き過ぎたせいか、フィルムが巻きもどせなくなってしまった。これから、たくさんとりたいところがあるのに、くやしいなと思った。

つまらないことを書きならべてしまったが、次に、つるが城を見学した。大きな門をくぐって、大広間のあと地に出た。昔は、ここで秘密会議などが、行われたと言う。まず、ここで記念さつえいをなく、通れたという説明だった。横に小さな橋が、かかっており、そこの、らんかんにこしかけていた、二、三人の若い人たちが、

「ここの修学旅行といっしょに、説明聞きながら行こう」

と言ったので、あちこちでクスクス笑いがおきた。

次に、ささえ堂の前で、説明を聞いた。この堂は、上るときと、降りるときでは、通る階段を通らないという、特別なしかけが、してあるそうである。

次に、白ゴ隊十九士のれい像を見た。これは、白ゴ隊十九士のれいをなぐさめるために、作られた像で、自刃したときと同じ服そうで作られていた。

次が、白ゴ隊の墓だった。白ゴ隊は、全部で、三百二十四名いたが、自刃したのは二十名、戦死して、そのなきがらがほうむられているのが三十一名という話だった。このことを聞いて、野っ原で、今だ、お墓に入れない人もいるんだな、と思うと、かわいそうになった。そして、みんなで手を合わせて、墓をおがんだ。みんな、しんけんな表情だった。

次に、ローマ、ドイツの市民たちからおくられた石ひを見た。とくに、ローマ市民からおくられたものはすばらしかった。長い石柱の上に、今にも飛びたちそうなワシのちょうこくがおかれていた。その長い石柱は、千年ぐらい前のローマのいせきのものだそうだ。私は、白ゴ隊の勇ましさが、海外まで伝わっているのだと思うと、ほこらしい気持ちになった。

次に見たのは、白ゴ隊でただ一人、自刃したが、死に切れず、苦しんでいるところに、一人のおばあさんが通りかかり、一命を取りとめた人のお墓を見た。その人は、飯沼貞おさんと言って、七十八歳まで生きた。そして死にぎわに、自分の骨を、白ゴ隊のみんなの近くにうめてほしいと言い残して亡くなった。そして、現在、私たちが、見たところに、お墓があるのだった。

次は、いよいよ、白ゴ隊が、自刃したところである。そこは、白ゴ隊の悲しみを表すように、草がぼうぼうとはえ、ひっそりしていた。私は、白ゴ隊が自刃する光景を思いうかべて見た。流れ落ちる血を、一人一人の悲痛な表情を、そして燃えさかる町を。かわいそうで、涙が出てきそうだった。

私は、最初は、白ゴ隊は、城が燃えていると感ちがいして、自刃した、ばかな人たちだと思っていた。しかし、今、この考えがまちがっていることに、気がついた。白ゴ隊は、自分たちの主君に、りっぱに忠義をつくし、散っていった少年たちだと考えなおした。そして、そのことに感動した。

百段以上もある階段をおり、バスに乗りこんだ。そして、猪苗代湖のほとり、志田浜へ向かった。そこのドライブインで、おみやげを、買った。とうとう、お小使いに持って来た二千円がパアである。つるが城で、昼食のあと、たくさん買いこんだせいだろう。買ったおみやげをバスの中に置いて、湖の岸へ飛び出して行った。浜には、ごみや、かれ葉を集めて、たき火をしていた。そのせいか、なんだか、もやもやして、暑かった。ボート乗り場の方へ行って、水に手を入れて見た。もう春だというのに、水は、まだ、とても冷たかった。みんなと浜で、少し遊んでから、バスにもどっておしゃべりをしていたら、発車の時ごろになり、他の組の人たちも、ぞろぞろとバスに乗りこみ始めた。そして、事故も病気もなく、帰とについた。

私は、バスの窓から、けしきをながめながら、こう考えた。この美しい、大いなる自然が、いつまでも、こわされなければいいと。こうさけびたかった。「さようなら。ばんだい山よ、猪苗代湖よ、つるが城よ、そして、白ゴ隊の勇士たちよ。さようなら」と。

この旅行は、私の心にある、思い出のアルバムの一ページに、しっかりと、はりつけられ、一生はなれることはない。あの猪苗代湖のきらめきとともに。

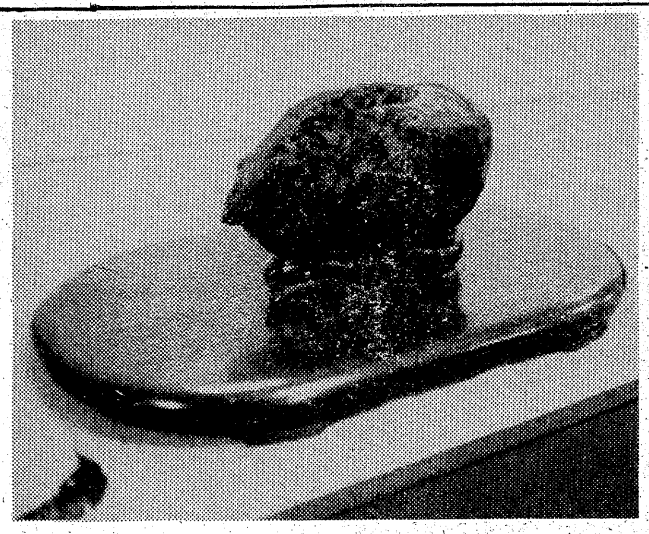

水石遊記

「猿峡」

人は自然を開発の名のもとに破壊して恐怖する。自然が自分で変身してゆく時、当然、破壊そのものであり、自然の流れとなる。下心はない。作為はない。天然なるものの動きだけがある。自然の法則が支配する。

まだ奥山に、もみじをふみわけて猿の声を聞いた経験はないが、名人宮内一貫斎の傑作でもある紫タンの台にのる好間川石、その二十六㌔大の石の真ん中を、上から深ぶかと決定的にえぐり落してしまった自然のしたたかさ。自然の造化に有声。

その意外性が爽快であり、幽すいそのものであり、二十年間新鮮さを与えてやまない。そしてスマートである。好間川台付石の総大将。諸橋心石斎蔵。

青柿会句抄

渡辺　何鳴選

糸瓜水壕に溢れて採られけり　茂堂

禅門の左右に咲けり曼珠沙華　蒼山

そり糸瓜それぞれに向勝手なり　城童

曼珠沙華花盲なりて群れ咲きし

廃坑の鉄路は錆びて曼珠沙華　はる

赤い羽根の籠を手にせり乙女等

山かげに仙家への径彼岸花

赤い羽根胸に等しく小吏なる

鬼花の萎みて糸瓜かたち成る　索子

鯉跳ねし音さわやかに夜も聞こゆ

七地蔵彼岸花咲く道のべに

曼珠沙華群がり堂の陰深く　子風

ハミングも掃除機音もさわやかに

小さな職なれど胸張り愛の羽根

さわやかにポストが書間吞みし音

花つけていまだ幼なき糸瓜かな

糸瓜棚潰えしままにつくろはず

爽かに朝の厨のガスともす

爽かに手語を交はしてためらはず

爽かに珈琲沸かすガス青く

赤い羽根胸に等しく小吏なる

曼珠沙華撩乱として炎上す

湖へ傾く墓域彼岸花

彼岸花群がり墓碑をそびえしむ　何鳴

【選後に】おおよその席上吟は題詠が主で、時間に制約があるから推敲のいとまがない。締め切りぎりぎりになって、まとめあげて出句ということになる。芭蕉は舌頭に千転せよと教えているが、なかなかさようにゆかぬのが普通である。従って即詠には深みのある、嘆賞に価する作品を得ることは困難であろう。しかもその短い間の思考が作者を楽しましめるのである。秋も漸く深みゆく好季節である。（何鳴誌す）

小川俳句教室

鈴木　文子

名を知りて尚なつかしき振摺草

厨より胡麻する香り晩夏かな

悟空との名のある酒場蛍の火

貸して瞳は窓外の立葵

感傷の夜や一人の夕涼み

晩夏光野山そゞろに風立ちぬ　大平千枝子

枝豆を両手でかかえ野良の妻

夏服に乳房たゆます初のママ

傘の柄を両手でしかと雷雨打つ　黒井はるみ

わだかまり解けゆく庭のねむり草

唐黍のひげも色付く晩夏かな

災天に人焼く煙り藍流す　高萩　正子

茄子の紺深みまた来る原爆忌

灯台の白さが目立つ海晩夏

裸子に魚鱗が光る魚の町　水戸よし信

少年の口笛虹へ鳩翔たす

谿深きより鵑きは虹の音か

油蝉よわき己れを責め居たり　飛岡柚花女

風鈴の舌がくるりと陽を反へす

捨て拓地夏草長けて無人境

涼しさや曾孫の愛に溺れをり

各メーカー網戸　電話連絡あり
次第　見積もり配達いたします
玉村硝子店
☎56—2211代

やな川
茶そば
季節料理
能ぎわ
いわき市平字白銀町　TEL・㉔2836

♣学生　2割引きの店♣
黒炒豆　派出所　内郷　6号国道　四倉→　歩道橋　消防署
コーヒー専科
黒炒豆
平・十五町目店
AM10:00～PM11:00　☎74—4941
無料駐車場完備の童子町店もよろしく！☎㉒2919

冠婚葬祭総合商社　仕出し一式
■料理折り詰め　■オードブル　■すし折り詰め　10名から1,000名様まで承ります
各市民会館・その他冠婚葬祭施設の仕出し料理引き受けます
網元
・仕出し本部　平22—2185代
・駅ビル3F　平22—2187
・植田店　勿来3—3952

Hawaiian Center
提供・鈴屋
常磐ハワイアンセンター
■ショーのご案内■
歌と踊りで楽しさいっぱい
▽10月20日（日）かえり道　渚ゆう子
▽10月27日（日）八田英士　葵テルヨシ
▽11月3日（日）伊藤咲子　浅野ゆう子
▽11月4日（月）霧雨の人　篠ヒロ子

ご婚礼写真
スズキ写真館
小名浜・銀座／㉒4365

おいしい　かまぼこ
（無漂白）
源氏
株式会社㊀志賀四郎商店
いわき市平字中町1　☎39-3500代

土地・建物・電話＝分譲仲介
飯野不動産株式会社
いわき市平字大町二〇　電㉓三〇一〇代・㉔六五四六

焼肉・朝鮮料理専門店
郊外レストラン
平城苑
午後11時まで営業してます
ご家族連れ　宴会にご利用下さい
平駅から車で5分
6号国道沿い下り
（旧農事試験場あと）
いわき市平塩字中島60-2　電23—0729

公害に挑む異色のテント業

SATURDAY 談話室

脱サラで見事に成功

社長さん

石川テント（株）社長
石川　義紀　氏

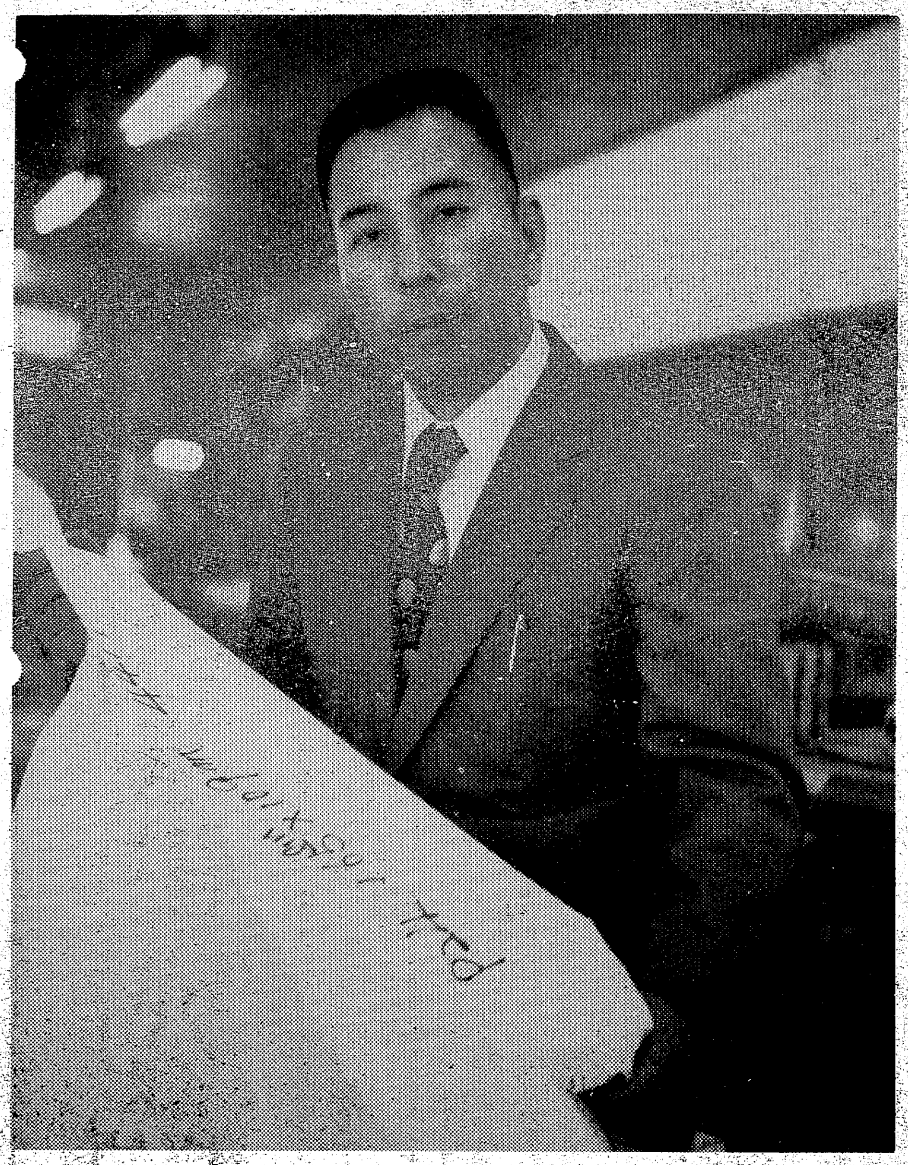

ここを生涯の地に定め　墓地も…地域に密着　地域のお役に、と語る石川社長

「ワタシは、土地っ子でありませんが、ここを生涯の地と定め、墓地も用意してあります。ですから、地域に密着、地域に少しでもお役に立てば…。それがワタシの気持ちです」と石川さん。ミナト小名浜に住みついて二十余年、仕事でも、仕事を離れても多方面にわたって活躍。将来、両親の面倒を十分みてやしている。土地っ子になりきっ…れない。父の仕事に関係のあるて。

「ひと口で言えば、マジメな人。シンの強い実行型で、面倒みが良い」と、石川さんを知る人たちの評ピタリの社長さんである。

石川さんは、国鉄のイス張り職人の家庭に生まれた。五人きょうだい（男三人、女二人）の長男。「銀行員が好きで」京華商業学校（東京）に進学した。が、在学中に戦災に遭い、一家が実家の田村郡船引町に疎開。「石川さんは、仙台の通信講習所に学んだ。そして、首席で卒業し、平郵便局勤務となった。しかし、「ジッとしてはいられない」タイプ。上マンでは技術を覚え、親子が協力し合って働けば…」と、二年そこそこで退職、平・六町目、敷島テンで本店に勧めて技術を修業した。それから五年後、立派に技術を習得、小名浜で店を持ち、独立のスタート。両親や弟たちを呼び寄せ、家族経営で運動会用テント、商店街の日除け、トラックのシートなどを注文製作、既製品並の値段でさばいた。このため「利幅が薄かったが、製品には自分たちの心がこもっていることで」満足感に浸ったというが、これが信用を高め、注文が殺到、今日の基盤を築き上げた。

この業界は、数人の家族経営が主、石川さんのところのように三十人近い従業員の会社は全国でも珍しいケースといわれている。製品は幅広いが、カーテン、イスカバー、カーペットは技術的にもすぐれ、市をはじめ市内各官公庁と長い取引実績を持っている。また、特殊地域として開発した漁業関係の帆や機械カバーは市内の九九％を占め、浴場の循環浄化、セメント、精粉などの集塵、みそ・しょう油の一般ろ過布から化学工場の特殊ろ過布も開発され、地元の化学工場群をはじめ、東北、北海道、静岡の各化学工場の発注も多いという。

これは、マチの公害をなくそう、と工場技術陣とタイアップして考案。もちろん、業界で取り上げたのは初めて。石川さんの〝地域に密着、地域のお役に…〟の気持ちが端的に表現されている。

地域にがっちり定着

アイデアで新製品開拓

「臨海工場群の形式で、公害問題が起き、会社側は防止に何億というお金をかけて対処しています。社員も自分の職場がきらわれることのないよう努力しております。ワタシたちは、その気持ちを大事にし、努力してこそ未然に防止も…と思案してきました。でも特殊技術があって、だれでもというわけにはいきません。一つ誤れば大変なことになりますから、到底、およばないことでしたが、努力すれば道が開かれることを知りました。これというのも周囲に良き指導者がいたからです」と石川さんは述懐する。

そして「ワタシが企画し、成功すれば、良い結果となって、みんなにハネ返るのですから、ワタシ自身の勉強はもちろんですが、一人ひとりが自分の仕事を認識して会社ぐるみで勉強していくことです」と、あすへの仕事に意欲を燃やす。

メモ帳

昭和六年、東京生まれ、43歳。両親の老後を考え、脱サラで技術を習い、二十八年、石川テント株式会社を設立、ユニークな経営は業界注視のマト。

現在、同社社長。労働省技能検定試験委員、同市民大会で優良運転者として表彰された。日本帆布製品工業連合会常任理事、県天幕日除け同業組合副理事長兼事務局長のほか、小名浜東小PTA会長を務めている。

三年前から毎朝、街頭に立って、登校時の子どもたちの交通補導に当たるなど、教育、交通、防犯と、多方面で活躍。

昨年の交通安全県民大会につづいて今年、同市民大会で優良運転者として表彰された。

家庭は、昭子夫人と三女。バレーボール一家として知られている。

趣味は、写真、全国的なコンテストに入選している玄人ハダ。

住所、小名浜下神白字林崎。

明るい窓辺で
あなたのひとときを
ティールーム ローザ
営業時間 AM8:00～PM9:00
■2階 TEL・23－4129
いわき市平字田町5（富士銀行平支店裏通り）

美はあなたに…装いはオリジナルを！
高級婦人服・舶来布地
ファッションハウス ツタ
営業時間 AM9:00～PM7:00
■1階 TEL・74－4251
23－4129

うなぎ
柳川
鯉料理
牛鍋
鍋料理
定食
遠近出前致します
うなよし 常磐湯本駅前（商業団地）TEL・(43)5676

ラウンジ・コーナーでの
グループ・パーティー！
企画からご予算など
お手伝いいたします
グランド★スナック 平コンパ
平駅前不二屋ビル地下☎23－3003

夢をみたす
世界の味！
●平駅前店（マルサビル3階）は
夜10時まで営業！
お気軽にご利用くださいませ
（小宴会・ご会合などにお座敷の用意がございます）
中国料理 盧山
平・二町目（平和通り）　電23－3321～2
平・駅前店（マルサビル3階）電74－3820

WESTERN MOTORS
オープン1周年
特別セール実施中
＜特選車種一例＞

ニッサンローレルDX	47年	¥650,000
セリカ1600ST	46年	¥550,000
トヨタカローラ4ドアDX	47年	¥450,000
トヨタカローラ2ドアDX	47年	¥430,000
ニッサンサニーエクセレント4ドアDX	47年	¥460,000
ニッサンサニー4ドアDX	46年	¥360,000
トヨタカローラバン4ドアDX	47年	¥330,000

▶その他　ワーゲン・ジャガー・クラウン・ホンダ
各車種展示中　格安車もあります
▷月賦販売　ボーナス払いの方法もあります
安い仕入れで　安い販売
マイカーセンター
当社 6号国道 レストランシャイン いわきカローラ
株式会社 ウェスタン自動車販売
いわき市平下神谷字馬洗50　電(34)4748・(34)5374

生まれ変わる植田駅前

今年度450戸が移転か

区画整理　10年越しに結着

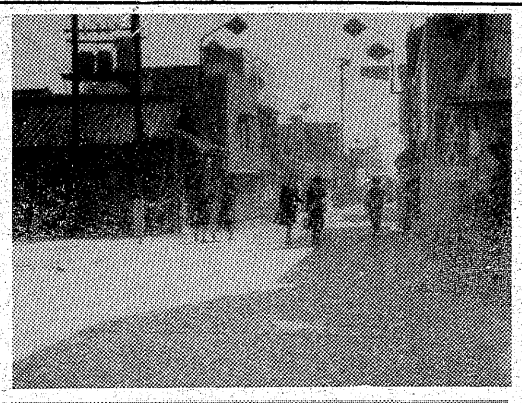

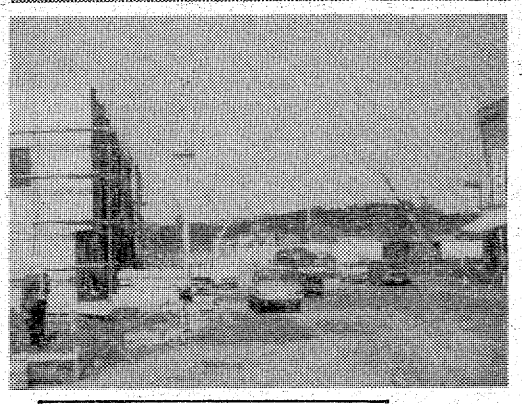

四十一年度から始められた植田町土地区画整理事業はいよいよ仕上げ期に入り、五十一年度完工の見通しが固まってきた。

九百九十二平方㍍しかなかった駅前広場を五千六百五十平方㍍に五・五倍に広げ、本町通り（6号国道）から常磐線に沿って石塚へ十八㍍道路を新設、これに駅前正面から二十二㍍道路を結び、鮫川へ延ばす幹線道路が切り開かれている。

同事業の最大の問題は区画整理による五百四十戸からの店舗、住宅の移転だったが、一時は難航し補償費、移転問題もこの二、三年で急速に進み四十九年度までに四百五十戸の移転が終了、確定的となって、五十、五十一年度に残る九十戸の移転もほぼ確定的となった。

結局十年の長期事業となるが、総事業費も当初予算の十三億円を十五億七千万円にふくれ上がった。四十八年度までの事業費累計は八億円と執行率は五割強。四十九年度から三カ年で一大変容、いわき市南の消費センターに生まれ変わる。

㊤狭い今の台町通り㊦一部拡幅された台町通り十八㍍道路＝新築中のイトーヨーカ堂植田店が見える】

になっており、百五十人収容できる。

同校は、いわき地方の草わけで昭和三十五年三月に発足、いらい十五年間に二万三千人からの卒業生を送り出している。こんど尼子橋の改修を機会にせまい校舎にかわって新築したもの。校長は坪井利明氏。教職員六十四人。

式は蛭田建築設計事務所、東部産業に感謝状を贈呈、国井理事長があいさつ、「今後、さらに安全運転の教育」を力説。来賓に県警運転免許課長、いわき中央署長など祝辞を述べた。

【蛭田建築設計事務所に国井理事長から感謝状】

平中央自動車学校に新校舎

17日　落成式

平中央自動車学校（国井一美理事長）の校舎新築落成式は十七日午前十一時から、内郷小島町の新校舎で行われた。

新校舎は旧校舎の西側に延べ四百二平方㍍、一階建て鉄骨モルタル造り、総工費三千二百万円。一階が待合室、事務所、二階が教室

小名浜で園芸市　いわき園芸販売組合主催

いわき生花観業綜合市場後援の恒例秋の園芸市は十八日から二十二日までの五日間、小名浜二中跡広場で開かれている。住居、造園のブームのため植木、鉢物、球根をはじめ苗木園芸資材に至るまで人気が集まっている。

珠算能力検定試験　いわき商工会議所珠算能力検定試験は二十七日午前九時半から小名浜高校体育館で催される。

しゃくなげ友の会で寄付

二万二千円　本社へ寄託

バスハイクで募金

大黒屋しゃくなげ友の会（会員千二百人）では会員から募った二万三千四百三十三円を、十八日いわき民報社を通じ社会福祉事業へ寄付した。

同しゃくなげ友の会は十六日にバス十を連ね会員五百三十人が参加して、米沢市の上杉鉄砲実演と赤湯高畑りんご狩りの「バスハイク」を行い車中で「この楽しみを困っている人たちにも分けてあげたい」と愛の小箱を回して募金したもの。大黒屋予算統制室田中次男次長が本社を訪れ、伊藤編集局長に手渡したもの。

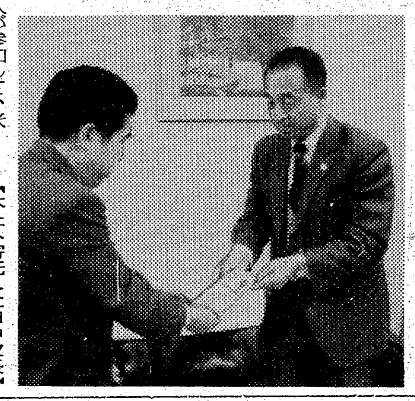

【本社へ寄託した田中次長】

盗難続出に使用制限

平駅のトイレットペーパー

いわき市平字田町の平駅ビル二階、国鉄平駅改札室わきにある男女手洗所のトイレット・ペーパーが最近、心もとない使用者に持ち去られるため、手洗所を管理している改札室員は頭を痛めている。

手洗所には男子用二、女子用三計五つの水洗トイレがあり、毎日午前八時、同駅内にある弘済整備会社の清掃員が床掃除はもちろんのこと、長さ六十㍍巻きのペーパー（約六十円）を新しく取り付けている。

ところが最近正午ごろ、ひどい時には二時間ぐらいでこのペーパーがなくなり、悪質なものはペーパーを止めておく心棒まで持ち去ってしまうほど。このペーパー紛失で使用者が新聞紙を使ったため、トイレが詰まってしまい使用不能になったこともある。

これらのイタズラに対して改札室では、これまでなくなると補充していたが、心棒まで持っていかれてはどうしようもないとして、ペーパーは一日一個と決め、なくなっても補充しないことにした。

紛失率は男子用が圧倒的に多い。このほかにもトイレ内の壁やドアの落書きが後をたたず、スプレーで消してはいるものの、きれいな壁にスプレーの跡がつき、部分的に汚なくなっている。改札室の中山助役は「最近はほんとうに公衆道徳がすたれてしまいました」と嘆いている。

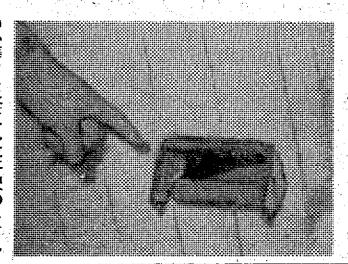

【心棒ごと盗まれた平駅のトイレット・ペーパー】

常磐と遠野で芸術芸能祭

いわき市常磐・遠野地区文化祭実行委員会、市教委、市文化団体連絡協議会主催による「第六回市民文化祭、常磐・遠野地区芸術芸能祭は」二十六日から三日間、常磐市民会館、同公民館の二つの会場で開かれる。

芸能の部は二十七日午前十時から、両地区の民謡研究会やダンス愛好会など十三団体が参加して市民会館で行われる。いっぽう芸術の部は二十六日から三日間、公民館展示場に日本画や盆栽などを展示する。

ヘアさん

8247　中島安男

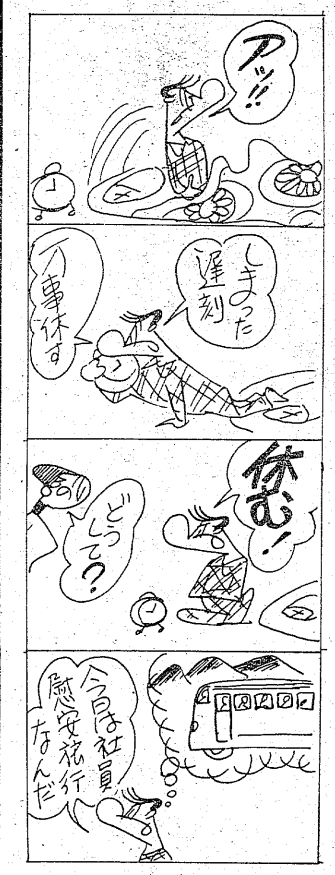

くらし随筆

フラの変化

猪狩勝巳

前回に続いてフラの話―。

◇

フラは元来ポリネシアの神々への讃歌に始まり、民族の生活、行事を後世に伝える方法として広められたという。ハワイにはフラを正しく伝えるために「フラ・マスター」と名乗る人がおり、島の人たちから尊敬されている。

フラは日本舞踊とよく似たところがある。その一つは「すり足」で踊ること、跳躍した立体的な踊りではない。もう一つは音楽に伴う歌の言葉を忠実に表現していること。魚をとり、舟をこぎ、食事をし、恋を語るなどなど、歌言葉の通りに踊る。だから歌詞をよく知っている人ならば踊りを一層興味深く見ることができる。

しかし時代が変わると共に音楽も変化する。民族の伝統を伝えるフラの中に、愛の歓びを賛える新曲が取り入れられるようになり、踊りのテンポも変わってきている。ハワイアンセンターでは、伝統的なフラと新しいフラとを、常に見ていただけるようにショーを構成している。

七月から上演している夜の部のフラショーでは、映画「南太平洋」に題材をとって「南太平洋ソングス・メドレー」という新曲を取り入れているが、これも新しい感覚で見ていただくものの一つである。

ハワイアンセンターのフラを振り付けているのは早川和江さんという人だが、この人はハワイでフラ・マスターの教えを受けた女性である。フラの伝統を踏まえた上で、現代のテンポに合致した新曲の振り付け、指導を行っている。

◇

フラというものの良さを知っていただくためには、上演中のショーをぜひ見ていただきたいと願っている。

（ハワイアンセンター・内郷）

寒さに打ち勝つ!!
おしゃれから実用まで
紳士コート・ブレザー
スラックス
防寒衣料売り出し
衣料スーパー
盛高屋
本店　たいら・三町目　☎23-2013
支店　平駅前・白銀店

住宅設備機器販売
■浄化槽　無臭トイレ
■ポリバス　ホーローバス
■石油風呂釜　ガス風呂釜
■ステンレス・アルミ流し台
ヤマハセントラルヒーティング
設備一式
ショールームにぜひ一度ご来店下さい
（6号国道沿い）お問い合わせおよび
価格はご相談に応じます
OSK　思川産業株式会社
いわき市平塩字塩向10　電㊤4117代

薬には健康へのねがいがこめてある　薬と健康の週間　10月15日～21日
一条薬局　いわき市小名浜字本町七四　電㊤三二六〇
おの薬局　いわき市小名浜字沖見一の八　電㊤五五一一
漢方相談　シンシロ薬局　いわき市小名浜字定西二二　電㊤三三六六
宝屋薬局　いわき市小名浜字古湊三三　電㊤三二〇四
漢方薬　ユザ薬局　いわき市小名浜字船引場一三の九　電㊤三三五八
薄　ウス薬局　いわき市内郷御厩町久世原一〇六　電㊥三六八〇
努　局

小名浜臨海工業
多い高圧ガスの運搬

きのう初の防災訓練
塩素ガス噴出を想定
タンクローリーが交通事故

液体塩素ボンベを積んだトラックが交通事故に遭い塩素を吹き出した＝と、これを想定した「防災教育訓練」が、県高圧ガス地域防災協議会、いわき臨海工業地帯防災連絡協議会など主催、いわき市消防本部、磐城消防署の後援で十八日午前十時から、いわき市小名浜字弁別地内の東邦亜鉛グラウンドで実施された。

この訓練は同市で初めて実施された。この訓練は、各種の高圧ガスの供給はタンクローリーによるものが多いため、交通事故などに遭った際、敏速に処理をして二重の災害から市民を守ることを目的に行われた。

この日午前十時からは磐城消防署が、同グラウンドに設置した重油入りのドラムカンを燃やし、発生から消火までの作業を行い〝お手本〟を見せた。続いて同十一時からは、メーンエベンターの日本化成、東邦亜鉛、呉羽化学などから出動してきた関係者ら約百五十人が防災訓練を開始した。

これは、液体塩素ボンベ五本を積んで小名浜に移送中だった呉羽運輸のトラックが交通事故に遭い、塩素が漏れ出したということを想定したもので、事故発生と同時に応急処置をして消防署へ通報、付近住民にも避難の呼びかけ、続いて各企業から救急応援隊を依頼し、消石灰による中和、鎮圧処置、最後に撤収作業と、企業代表者らは午前中、本番さながらの防災訓練を実施した。

また午後からは、小名浜魚市場に集合して午前中の訓練の反省会を行うと共に、防毒マスクとボンベの装着など取り扱いを学び、初めての防災訓練を終了した。

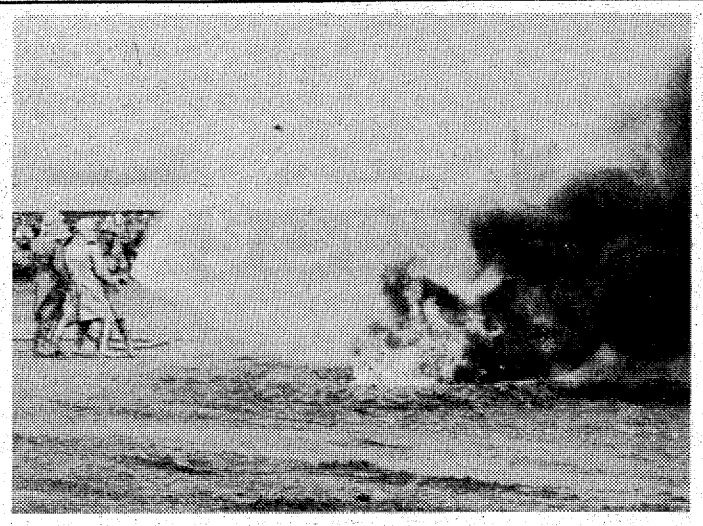

【小名浜臨海工業地帯での防災訓練】

大黒屋で二等百万円
全国自治宝くじ　前回も連続大当たり

第百十二回全国自治宝くじ抽選会は十八日、三重県津市の文化会館で行われたが、いわき市平の大黒屋デパート宝くじ販売店で発売した中から、二等百万円くじのあることがわかった。

「当選番号は各組共通の「197145」で、二等は全国で七十本。大黒屋デパートでは六千枚売ったうちの「十六組」がそれ。

大黒屋宝くじ売店では、前回の第百十一回でも二等百万円が出ており、連続百万円の当たりくじ発売に縁起のいい売店だと、店の人はびっくりしながらも自分のことのような喜びようだった。

常磐ジュニアリーダーに学級歌
佐々木、佐藤教諭が作る

常磐公民館の常磐ジュニアリーダー学級にこのほど学級歌とジュニアリーダー学級仕事の歌「みんな仲間だ」ができ、子供達は大喜び。さっそく楽譜を広げ輪になって歌の練習をしている。市内の同学級では初めて。

この学級歌と仕事の歌は錦小の佐々木義勝教諭(三七)＝いわき市金山町南台五〇＝が作詞し、同小の佐藤弘教諭(四七)＝同市小名浜字松之中八二＝が作曲したもの。

学級歌は「元気よく、ぼくとわたしが、おはようと、声かけあって…若い若い友だちなんだ」と力強く歌い、仕事の歌の「みんな仲間だ」は行進曲風な軽快なテンポで「一日過ぎて、二日目に、もうできたんだ、覚えたぜ…集いの友情いつまでも」という内容。両曲とも三番まであり覚えやすい。

同学級生は楽譜をさっそく家に持ち帰って練習し、いまではすっかり覚え、登下校中や遊んでいる時などはハミング、口ずさむまでになっている。

なお、同学級には今春できた緑と赤の学級旗、そして今回の学級歌ができ、これで一人前だと子供達は大喜び。

【学級歌をみんなで歌う常磐ジュニアリーダー学級生】

富ケ浦公園にツツジを植樹
小名浜第一婦人会

(菅野利子会長)と米野地区民生児童委員会(菊田敏代表)では二十日、富ケ浦公園にツツジなどの植樹をする。

都市緑地化の一環として市の花ツツジ(五十㌢のもの)を百本、マツ(三㍍のもの)を三本、富ケ浦公園第三公園(靖国塔の前)に植えるもので、午前十時から会員など約五十人が奉仕する。

飼料工場を行政処分
汚水たれ流しに改善命令

県・いわき市公害対策センターは十九日、住民から悪臭と汚水の苦情が続出している同市平沼ノ内字新街一六七、マルト油脂畑中商店＝畑中喜一さん経営＝に対し、大和田弥一市長名で①二十日から二十六日までの一週間、排水を流すのを停止する②五十年一月二十日までに汚水の処理施設を改善する＝とした行政処分を行った。

さる十四日に実施した立ち入り検査でBOD(生物化学的酸素要求量)が一㍑中に四、七八㍉㌘、SS(浮遊物質量)が同じく九三〇㍉㌘、N-ヘキサン抽出物質(油分など)が二一三㍉㌘と排出基準の三、四倍もの量が検出されたため、水質汚濁防止法に違反する恐れがあるとして、排水の停止を含めてきびしく処分したもの。

同商店は三十六年九月操業を開始、魚のかすとニワトリの羽を原料にして家畜のエサをつくっている工場で、近くの住民からは「夏の蒸し暑いときでも臭くて窓が開けられない」「川に垂れ流している汚水が満潮で逆流、近くの水田に入って肥料分過多となり稲が軟弱になる」などの苦情が相次いでいた。

内郷地区民生委員協議会　いわき市内郷支所は二十一日午後一時から、同支所で内郷地区民生委員協議会を開く。

磐城で乳幼児検診　いわき市磐城支所は二十一日午後一時から二時半まで、磐城市民会館で乳幼児健康診断を行う。

内郷でヤングサークル　いわき市内郷支所は二十日午後一時から四時まで、ヤングサークルを開く。

中三坂で三種混合接種　いわき市三和支所は、二十一日午前九時半から十時半まで中三坂公民館で、午前十一時から正午まで同支所で三種混合予防接種を行う。

内郷で成人病検診　いわき市内郷支所は二十一日午前九時から十時半まで、内郷公会堂で成人病検診を行う。

あす最後のお早ようサイク

いわきサイクリング協会、平自転車商組合主催、本社など後援の今年最後の〝お早ようサイクリング〟は、あす二十日朝行われる。五時半に平市民会館前に集合、点呼のあと直ちに出発、6号国道を通って鎌田石切場岩崎金属前～大室～平窪～会場と約八㌔のコースを走破する。

このあと表彰式に移り、十回以上出席した者には金のロープタイを、七回以上には銀のロープタイ、その他参加賞として全員に記念品を贈る。多数の参加が望まれている。

あさっての停電

▼平地区＝(9時～11時)下片寄、泉崎の一部
▼内郷地区＝(9時～12時)宮町の一部
▼四倉地区＝(8時～10時)東四丁目、西四丁目の一部(13時～15時30分)岸仁井田、塩木の一部
▼好間地区＝(13時～15時30分)下好間の一部

交通事故

	発生	死者	傷者
いわき中央署	5件	0	7人
〃東署	1件	0	1人
〃南署	3件	0	3人

(18日・県警交通企画課調べ)

井上ひさし氏ら招き講演会
21日　平市民会館

第十三回東北電力文化講演会は二十一日午後六時から平市民会館で開く。無料。

演題、講師次の通り。

「言葉について」井上ひさし(劇作家)、「旅で出合った人々」津村節子(作家)

いわき三田会開催のお知らせ

いわき三田会を左記要領で開きたいと思います

当日は塾法学部向井助教授もおいでになりますので万障お繰り合わせの上で出席下さいます様お願い申し上げます　なお連絡もれも考えられますのでお知り合いの方お誘い合わせの上おいで下さい

▽とき　10月26日(土)　午後6時から
▽ところ　平・二町目　割烹　谷口
▽会費　五、〇〇〇円
担当幹事　岡田浩一(電㉓四五一〇)

（うぐいすマーク）
登録商標

高級和服の丸洗い！

全日本みけし洗
福島研精会いわき地区会員

▽平地区
大森クリーニング　平・下の町　電⑭三二七九
ハセガワクリーニング　平・月見町　電⑭二〇五九
マルヨシ洗張店　平・堤ノ内　電⑭二五一七
佐久間ドライ　平・正月町　電⑭三八三一
▽好間地区
長谷川クリーニング　好間町上好間・山下　電㊱三一五五
▽赤井地区
磯上クリーニング　平赤井・反町　電⑭二九五四
▽江名地区
丸庄クリーニング　江名・北町　電㊺八七三九
▽小名浜地区
中里クリーニング　小名浜・鳥居北　電㉒三九六六
旭クリーニング　小名浜・消防署隣　電㉒三七三四
▽植田地区
巴クリーニング　植田町台町　電(勿来)②三三七六
▽勿来地区
角田クリーニング　勿来町窪田　電(勿来)④八五五三
（順不同）

読者の声

きょうのことば

最も良く育てられた子供というのは　その両親をあるがままに見てきた子供である　偽善は親の最初の義務ではない

バーナード・ショー（イギリスの作家）

『お客乗せない バス』…に回答

常磐交通自動車株式会社

十二日付本欄『お客乗せない立野発のバス』に回答いたします。

この投書について調査しましたところ『発車時間前にドアを閉じられ乗れなかった』とのことですが、これは後続バス（緩回り平行き）が入ってきたとき前進したためと思われます。

ワンマンバスの場合、事故防止のために、ドアを開放したまま走行するということは、構造上できなくなっていますので、誤解を受けたようです。しかし、移動後は学生客が発車スレスレに乗車する場合もありますので、ドアは開放したままにしておりました。

また『外からノックをしたが首を振って受けつけてくれない』とのことですが、当該乗務員には記憶がなく、もし乗客がいたのを確認しておれば〝乗車していただいた〟とのことですが、今後乗務員に対し、始発時及び停留所通過の際は、乗客の有無を確認してから発車通過するようさらに徹底し、利用者の皆さまにご迷惑をかけぬよう指導してまいります。

（営業部長・上田利一）

読者の声投稿規定▽住所・氏名・年齢・職業明記▽字数四百字以内▽原稿は返しません

小づかい銭と物価高！

平　K・U生

〝この頃、喫茶店やパチンコ店に高校生の姿が少なくなったようだ〟と、レジャーといえばパチンコ店で玉はじきする位のオヤジが感心していた。

校外指導がきびしくなったので出入りしなくなったのかな！と僕に問いかけてきたので〝原因は小づかい銭だよ。コーヒー一杯が二百円以上するし、パチンコも電動式が多くなって、とても高校生の小づかいでは追いつかなくなった〟といったら、シブイ顔でまた値上げ要求かときた。

高校生だってたまには喫茶店で好きな音楽聞きながら、お茶も飲みたいし、パチンコ店ものぞきたくなるが、こう物価高では〝最少の望み〟も絶たれてしまう。おふくろは〝月給上がっても物価高に追いつけやしない〟とグチっているだけで、小づかい値上げなんてとってもはっぷんといった顔だ。

〝パチンコ店に入ったり、タバコ吸ってはダメだよ〟と条件つきで五千円の小づかいが六千円になったが、とてもとても、うらめしい物価高ではある。

（高校三年生・匿名希望）

○休日にハイ○○キングバス○

常磐交通のハイキングバスは十一月四日までの日曜、祝日に九系統運行されているが、秋も峠にさしかかり、紅葉シーズンとあって好評だ。系統別は次の通り。

▽水石山＝平駅前九時半発、水石山午後二時発。

▽三大明神＝平駅前発高野線石住バス停下車徒歩五十分、平駅前午前八時五分発から三往復。

▽背戸峨廊＝夏井川渓谷＝平三町目午前九時発から二本、帰路は背戸峨廊入り口から三本、牛小川から三本（平日は定期バスがある）。

▽丸山公園＝湯本駅前発小野田線かハワイアンセンター線丸山公園入り口下車徒歩三十分、各線とも三往復。

▽二ツ矢山＝内倉線平三町目午前六時十五分発。小川郷駅発二本、帰路は二ツ矢山入り口通過二本。

▽四時川渓谷＝勿来～入旅人線小室バス停下車徒歩六十分。勿来駅前発午前九時五十分一往復。

▽鹿ノ又川渓谷＝平～川前～小野町線椚立バス停下車徒歩十分。平三町目発一往復。

▽高瀬川渓谷＝浪江～大堀線二往復。

▽横川渓谷＝原町～横川線一往復。

市況

魚類

船十四隻百十六トン　底引船十九隻十七トン　小舟三十隻六百キロ

▼サンマ　十一万千六百キロ　一二〇～八三▼ヤリイカ　四千二百キロ　四千キロ　三五〇～二五〇▼水ダコ　四千キロ　二五五～四〇▼マイカ　千八百キロ　七五～二八〇▼ドンコ　千八百キロ　二五～一二▼サバ　千キロ　三八▼スケソウダラ　七百キロ　一三～一二▼ヤナギ　七百キロ　三〇～一〇▼ノドグロ　六百キロ　八五～一二▼メジ　五百キロ　七五～四〇▼メヒカリ　四百キロ　三～一五▼アジ　三百キロ　三～一三▼ハモ　二百五十キロ　二九～二五▼ニクモチ　百キロ　六～四〇

【江名港】　サンマ船六隻七十一トン　底引船四隻一トン八百キロ

▼サンマ　七万千キロ　八六～八五▼ドンコ　六百七十キロ　一五～一▼タコ　四百六十キロ　二八～一八▼ナメタ　百キロ　九～一五▼タラ　百キロ　三五～一五▼ノドグロ　百キロ　二三～一五

【中之作港】　サンマ船九隻六十五トン　底引船一隻三トン

▼サンマ　六万五千キロ　一一～八▼ヤリイカ　八百五十キロ　六～八〇▼サバ　六百キロ　三～一五▼スケソウダラ　三百キロ　一五～一四▼マイカ　三百キロ　四九～一三四▼ドンコ　二百キロ　一～一▼ギンダイ　百五十キロ　一～一〇▼ノドグロ　百五十キロ　二～一五▼キントウ　百キロ　二～五〇▼ハモ　百キロ　三～一二▼タコ　百キロ　一～三

野菜

▼白菜四〇一ン一三〇一　▼ゴボウ二二〇一ネギ一〇〇一三〇▼玉ネギ七五一二〇▼キュウリ二〇〇一一〇〇▼ナス二七〇一二〇▼キャベツ五〇一二〇▼サツマイモ一五〇一三〇▼ナガイモ二五〇一一〇〇▼ジャガイモ一〇〇一三〇▼ササギ四〇〇一一〇〇▼トマト二〇〇一五〇▼サトイモ二五〇一一〇〇▼ピーマン七〇一三〇▼モヤシ二五▼シイタケ八〇〇一六〇〇▼根ショウガ三五〇一二五〇（以上キロ）▼大根七〇一三〇（本）▼ホウレン草七〇一三〇▼菜類二五一五▼カブ六〇一二〇▼ニラ三〇一一〇▼春菊四〇一三〇（以上束）▼カリフラワー八〇一二〇▼玉子二五一二五（以上コ）

果物

▼リンゴ三〇㊸一五〇▼ナシ一〇〇一二五▼ブドウ三五〇一一五〇▼カキ二〇〇一一三〇▼ミカン一七〇一七〇▼バナナ一五〇一一三〇（以上キロ）

（丸平青果市場調べ）

あすの運勢

小川石洲

十月二十日（日・友引）

【1月生】表面よくみえても内容に不安ある、軽率に動くな

【2月生】運気は低調で出るに出られない、控えめが結果吉

【3月生】他力に頼らず自力でがんばれ、意外と順調に運ぶ

【4月生】チャンス徐々に近づく、引っ込み思案せず積極的に

【5月生】困難あるが情勢は悪くない、辛抱し努力しプラス

【6月生】不快なことがあっても感情に走るな、自重し好転

【7月生】運気は平凡だが案外よいことある、努力続けよう

【8月生】甘い誘いに心が動きやすい、欲出して乗れば自滅

【9月生】ものには限界がある、調子に乗って深追いするな

【10月生】計画を実行に移すチャンス、だが相当な努力必要

【11月生】幸運の神の足なみはおそい、あせらず転機を待て

【12月生】何かと骨折り損になりやすい、十分用心し当たれ

◇

十月二十一日（月・先負）

【1月生】今の苦労は先の楽しみに連なる、忍耐しがんばれ

【2月生】情勢は徐々に好転するきざし、努力し転機を待て

【3月生】いかにあせっても進展おそい、じっくり取り組め

【4月生】目先に走ればつまずくおそれ、細心の注意せよ

【5月生】表面だけみて軽率に動くな、内容も検討しかれ

【6月生】ライバル出現の暗示がある、悔いなき対策立てよ

【7月生】明るいニュース舞い込む、タイミングよく動こう

【8月生】現状苦しいが見通しは明るい、辛抱し努力続けよ

【9月生】周囲の協力を得て有利に運ぶ、独走すれば自滅す

【10月生】だいたい目的を達する、だがそれ相当の努力必要

【11月生】情勢は徐々に好転示、他人事に深入りするな

【12月生】身辺に動揺が生じやすい、落ちついて対処しよう

みんぽう映画案内

※【平】

☆ひかり座（六・〇五）空手アマゾネス（七・三〇）ドラゴン怒りの鉄拳（↓23日）

☆聚楽館（五・四〇）明日なき夕陽（七・二〇）エクソシスト（↓11月一日）

☆平東映（六・四八）女番長・タイマン勝負（八・一八）望郷子守唄（九・五三）山口組外伝・九州進攻作戦（↓25日　翌朝四・二〇まで上映）

☆平東宝（五・〇五）ザ・ゴキブリ（六・三〇）野獣死すべし（七・五〇）怨み恋歌（↓24日）

☆名画座（七・三五）裸の大将（↓25日）

☆アポロ座（五・五〇）サマータイムキラー（七・三〇）高校教師（↓25日）

☆平ロマン劇場（五・三七）新スケバン（六・四三）スケバン用心棒（七・五三）バンカク関東SEX軍団（↓22日）

※【常磐】

☆三函座　個人授業　巡業花電車卓のチョンチョン（↓22日）

※【小名浜】

☆国際　好色の堕胎医　性暴力夜は私を孕らす（↓22日）

☆磐城座　ダメおやじ　日本列島霞度零　男はつらいよ・私の寅さん（↓22日）

☆金星座　女必殺拳　極道対まむし（↓28日）

☆銀星座　パピヨン　ダーティハリー2（↓11月一日）

※【植田】

☆うえだ館　荒野のドラゴン　化石の森（↓25日）

☆中央館　快感のもだえ　悪女のいたずら　奥の門交情記（↓22日）

☆菊多館　ゴーザ・ノストラ　必殺ドラゴン・鉄の爪（↓24日）

いわき民報案内広告
●一タン四行　一二〇〇円
●同一広告五回以上掲載は一割引き

家屋

アパート▽二階建て▽六畳、三畳、四畳半▽バス、トイレ付き▽駐車可環境良▽場所＝平下神谷旧国道沿▽電㉓三三一六

貸事務所▽ほかに和室六畳二間付き▽場所＝平字下川原三九▽連絡先＝電㉔四六二八

雑件

生徒募集▽華道（池坊・小原流）茶道（裏・表千家）（花友生花店2階）電㉔三九四六

社交ダンス・生徒募集入会随時・内郷労災病院前（広本ビル向い）▽マドリガルダンス教室・初心者歓迎▽電㉖六九三一

募集

募集▽洗い場の女性（パートも可）▽ウエートレス『盧山・駅前店』電㉓〇六三二

チリ紙交換運転手▽日収六千円以上確実▽初心者歓迎親切指導▽平・6号線新舞子入口坂本商店電㉞四四一一・二三七〇

ブルドーザー（運転者）三名の他諸手当有委細面談▽内郷御台境町鶴巻5城北産業電㉖六二一七

女性求む▽高給優遇委細面談▽平・田町（バーゆみ）▽連絡先＝電㉔七九〇〇（昼）・㉓九五八八（夜六時から）

募集

■ウエートレス　若干名
未経験者優遇
純喫茶　アミイ
平字白銀町8　電㉓2362

急募

女子事務員　若干名
18～25歳まで　給与は当社規定による　勤務先は泉給油所（地元在住者歓迎）
株式会社　大丸
内郷御台境町新町前5の5
電㉓3191代

カバンはフクヤマ
平・2電㉔二三一七

内科
消化器科
循環器科
今内科医院
医師　今　憲二
医師　今　エキ
平字新川町10　TEL・㉔6412

麗人を求む
（アルバイト歓迎）
委細面談
高級クラブ　あさみ　薊
平・仲田町　電㉓1029昼㊷2516

募集
■自動車運転指導員　3名
■女子事務員　2名
■女子炊事係　1名
委細面談
三ッ矢太洋自動車学校
平中神谷字六本榎電㉞3555

レジ係募集
／女子／年齢不問
／一昼夜交代制／
日給4千円
ニューホテル
トーキョー
電㊸3292へ電話下さい

世界のコーヒー・ブルボン
新舞子海岸通り赤い屋根・電㉔二四八九　宮崎商事

【入院随意】
遊佐内科胃腸科医院
いわき市小名浜字丹波沼三八　電（昼）㊹五六五五（ピンク）（夜）㊹四六八八（自宅）

ご案内
ミニ・クラブ　びーあんど びー　B&B
●ムード一新ノ若く魅力あるホステス多勢
●明朗お会計モットーノ名物マッさんの采配振りノご期待を乞う
姉妹キャバレーメトロ店
ミニクラブ　びーあんど びー　B&B
平・大工町星野ビル
電話〇二三二三五〇三

あなたを求めています
一月オープン以来連日満席盛況を続けています　創業二十数年信用と伝統を誇る銀河チェーンの組織のなかで働いてみませんか
・ホステス・案内係・クローク係・レジ係（女性）
増員募集中……市内最高保証給　契約金（支度金）支給
バンス自由・寮設備あり・マイクロバス送り・素人歓迎
・歌手……二名募集中
キャバレーメトロ
平駅前大通り吉久ビル地下
電㉒〇四五五（代）
株式会社　銀河チェーン
キャバレーメトロ事務室

内科・胃腸科・循環器科
織内医院
院長　織内素生（もとお）
いわき市常磐関船町迎16　電㊷3235

大滝小児科
いわき市平字下の町（NHK東側）
TEL・㉔2769

免許番号　福島県知事（3）第43号
建設業県知事（般—48）第（2825）号
東北土地開発株式会社
いわき支店　平字白銀町
電23—1188・1189・2677
売地　平字権現塚　191平方㍍（57坪）　3・3平方㍍8・5万　駅至近・最高住宅地　仲介
土地付き家屋平字胡摩沢　土地231平方㍍（70坪）建物99平方㍍（30坪）　総額700万　環境抜群・掘り出し　仲介
売地　鹿島町御代　1,000平方㍍（302坪）　12㍍県道面　3・3平方㍍3万　代替地向き　仲介

福島県知事（般48）8096号
福島県知事免許（1）第491号
株式会社　直十開発（なおじゅう）
小名浜下神白電㊹5339・㊸3832
不動産部直通　電53—3831
売地　下神白　小名浜高校下　武城橋西側（住居地域）　約230平方㍍（70坪）　4区画　3・3平方㍍6万円　（仲介）　予約受付
土木一式工事・宅地造成売買
土地建物仲介・造園設計施工

免許番号　福島県知事（3）33号
合資会社　鈴建工業
不動産部
平字新川町24　電㉒1495（代表）
売地
場所　いわき市平・久世原団地内
214平方㍍（64坪）から
272平方㍍（80坪）まで
5区画　1平方㍍当たり
¥16,700から
住宅に最適

不動産売買
金融
信用貸し付け
担保貸し付け
手形割り引き
誠実・親切に
ご相談に応じます
福島県知事免許（2）第271号
大竹不動産有限会社
平・七軒町　電74　4757　電23　8105

産科・婦人科・麻酔科
山崎産婦人科医院
院長　山崎正義
いわき市平谷川瀬（菱川橋東）　電㉔七八三二