夕刊
いわき民報
いわき市平字田町63ノ7
いわき民報社
振替口座(郡山)4028
本社 0246 ㉓1666
小名浜支社 0246 ㊷3560
常磐支局 0246 ㊷2380
勿来支局 02466②2903

本格的な呉服専門の店
かみや
平・二 電三三一二〇一一

無認可保育所

市内に7カ所

公立からあふれる子を預かる

お願い、補助金出して

悩み深い四苦八苦経営

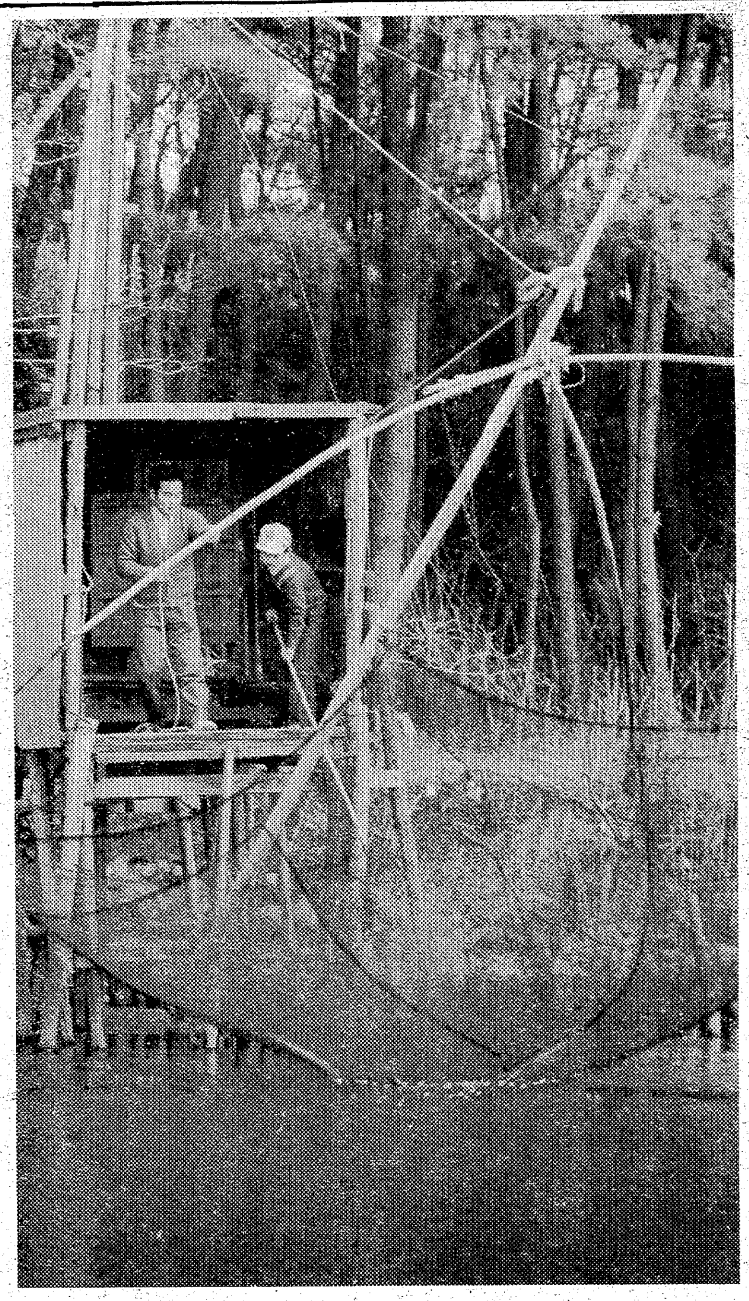

核家族化を反映してか、共稼ぎ世帯が増えれば増えるほど、若い両親にとってはわが子を預かってくれる保育所が欠かせなくなってくる。しかし、いわき市内四十八保育所のうち二歳児から預かってくれるのは、このうち二十四保育所（計百三十人）しかない。市街地や住宅地内にある公立保育所からあふれた子どもたちや遠くて公立に通えない子どもたちはどうしても私立、無認可保育所に入らざるを得ない。無認可保育所はいわば働く婦人の支えなのだが、国や県、市からの補助がなく、「運営は保育料だけでまかなわなければならない」と四苦八苦だ。

＝無認可保育所ルポ2面に＝

多くなる共稼ぎ世帯

三歳未満児を預かる市立保育所は二十五。合わせて二百十人の定員に対して、現在百五十三人が入っており、余っているかのように見えるが、平、磐城、勿来、常磐、内郷地区など市街地、住宅地にある九保育所は合計定員七十八人に対して九十八人と過密状態。

最近家族構成が核家族化し、共働き世帯が多くなってきたためゼロ歳児～三歳未満児の要保育児が増えてきた。市社会福祉事務所では保育所に入りたい三歳未満児は千人以上はいるという。

不足している施設

むしろ保育行政を補充

保育所の不足している市街地に無認可保育所が生まれるのは現状では当然のこと。いわば市の保育行政を補っているといえる。この過密状態の中で事故があった場合、その園の直接の責任は免れない。だが同時に怠慢という点で行政の責任もまた免れないというのだ。

いわき市は面積とともに市営保育所数では最多数を自負してきたが、市内での過密、過疎化、市民生活圏の激しい移動、生活苦に伴う出稼ぎ、兼業化など生活様式の変化に応じ、市営保育所の新設、移転、統廃合など、市民生活に応じた対応策を実施すべきで、ともすれば小学校予備校的だった従来の固定概念から、乳・幼児の育児所（託児）を強化整備する方向に転換すべき時代にきていると関係者は指摘しており、その意味からも設備投資が少なくて済む、既設無認可保育園の資格整備補助などにも思い切った措置がのぞまれている。

寒さなんて…

四ツ手網盛んん

○…〝オー、揚がったゾ〟タモを片手にニッコリ。四ツ手網の重みなど、いっこう気にならない風情。

○…四倉から海岸沿いに南下して夏井川に分流している横川は、流れもゆるやかで四ツ手網の天国。ザッと二十基ほどあり、遠くからマイカーでやって来る人も少なくない。

【タモを突き出し…〝いい気分ですよ〟】

○…とくに満潮時にはよく揚がる。ボラ、コイ、フナ、ウナギが主力で、明け方から午前十時ごろまでと、夕方から夜にかけて、ライトをつけての漁が楽しみとのこと。

だが寒さが厳しくなってきた昨今は、カイロを抱いたりジャンパーを着込んでの防寒スタイル。比較的好漁とあって〝やっぱりやめられネェーす〟と網を落としてタバコをふかす田園での一コマである。

牛肉いっせいに特売

3日から市内84小売店

県は県経済連、各地区食肉卸会　社の筋刀を得て牛肉の安売りを十一月二十八日まで県内三百五十の小売店で実施するが、いわき市内では受け入れ態勢が整わず、文化の日の十一月三日から市内の八十四小売店で実施されることになった。

〝腐る直前がもっともうまい〟といわれる牛肉だが、殺してすぐ販売に回すわけにもいかず、せめて五日間から二週間貯蔵してからでなければ売れないのが販売遅れの理由で、内郷地区と平の一部で二十九日から手持ち肉の安売りを始めた程度だった。

安売り期間の小売値は百グ上肉が百九十円、中肉百六十円、並肉百四十円で、市価が上肉三百円、中肉二百五十円、並肉百五十円というから上肉で百十円、中肉で九十円、並肉で十円と中・上肉ほど値下げ幅が大きい（いわき食肉荷受株式会社調べ）。

これは狂乱物価の中で、生産価格が下がっても上がりっ放しで安くならない牛肉、消費者からソッポを向かれて需要が低迷した牛肉を、バーゲン期間を設けて需要を高めていこうというのがねらいだが、庶民がほしい並肉価格があまり安くならないのは、バーゲンの目的から離反しているのではないかという批判が早くも出ている。

対象の小売店は〝包装販売〟をしないいわゆる専門食肉小売店で、平地区二十三、内郷二十五、常磐十、勿来十三、小名浜十三の合計八十四軒。ただ荷受会社からは一頭（百五十～二百キ）か半頭を買って販売する能力のある店というだけに、資本力、販売力にも影響、どこでもやれるというものではないそうだ。

すでに「国産牛肉特売」のステッカーも出来ており、これを店頭に張り出すが、需要さえ伸びればいくらでもこれに応ずる構えだという。なお、十一月二十九日からは引き続き四カ月間の『肉祭り』を実施、牛肉の安売りを行うが、十一月の実績を見た上で価格その他を決める。

本日12ページ

才言

▼…イタズラ電話を使って「火事だ」と通報した男が逆探知で発見され捕まるという騒ぎがあった。酒の上のことといえば寛大に扱ってもらえると思っているのだろうか。イタズラも度を過ぎると世間の批判を受けるのは当然。『爆弾を仕掛けた』のイタズラ電話と全く同類である。世の中にはこうしたバカ者もいるが、二度と繰り返さぬようこの際はうんとコラシメるべきだ。

▼…いわき民報賞の石河清さんを囲む座談会でいわきにも音楽大学が必要でないか―という意見が出た。大学誘致の話も久しいが、こうした音大などもおもしろいと思う。もちろん工学系も結構だが、実現性が乏しいとなれば、こうした音大も一応は考えてみてはどうだろうか。

思いきった超破格!!温泉につかって、飲んで、食べて、ショーをみて。この値段!!

年末謝恩旅行
会員募集

●古峯原参拝と鬼怒川の旅 8,500円
●河口湖とみかん狩り 10,500円
●塩原温泉の旅 8,000円
●東山温泉の旅 8,500円
●鳴子温泉の旅 8,500円

こころの旅は……
JKK 常磐交通観光

●40名様以上の団体は指定日時に実施
●全コース1泊2日 酒飲み放題
●11/24～12/22毎週土、日出発

お申込みは 本社☎23―0221・平駅前ジャルパックセンター☎22―3727・湯本☎42―3179・上遠野☎上遠野11・小名浜☎53―3211・泉☎56―6249・植田☎勿来3―3206・四倉☎32―3611・富岡☎富岡2―2023・浪江☎浪江5―3238・原町☎原町2―5171

核家族化時代に冷たい行政の壁

経営が苦しい無認可保育所では「最低限の修繕費、設備費などの必要経費は市が補助してほしい」と実態を訴えているのだが、行政の壁は冷たく、制度をタテに助けてくれない。市内七無認可保育所のうち二カ所をルポしてみた。

無認可保育所ルポ

公立より安い料金　内郷の場合
血が通うオニギリ　赤字は自前で補充

＜その一＞炭住跡に出来たチャイルドホーム＝内郷高坂町大平六七ノ二＝もその一つ。「子どもが好きで続けてはいるが、何度やめようと思ったか」と園長の遠藤スエ子さん(ヨ)。四十五年四月に十二年間続けてきた前任者から引き継いだ。

子どもたちは二歳児から六歳児まで四十七人。世話するのは遠藤さんと近くの主婦遠藤幸子さん(ヨ)の二人。二人とも保母の資格をもたないが、無類の子ども好き。

預けている家庭は共稼ぎがほとんど。父は会社員、母は好間や泉本、内郷の工場に臨時雇いなどで家を空けている。

保育所の建物は遠藤さんの自宅を改造したもので、八畳と六畳を板敷きに変えて主に四、五、六歳児用の保育室に当て、幼児は居間か庭で遊ばせる。

公立保育園の保育料は、無料から二万九千円まで十一段階に分けられており北白土保育園では平均四千五百円、このほか教材費など六百円のプラス。

これに対し補助のない同保育所の方が高いはずだが、保育料は三千円（昨年度まで千八百円）、これに絵本・教材費二百六十円、設備費二百円、おやつ五百円、行事費百円の計千六十円がプラスされる程度というから、補助金のある公立より安い。

この中からスエ子さん自身と幸子さんの給料ということになるが、もちろん赤字は必至。月一万円～一万五千円の不足が出る。事実、九月は〝お月見〟をしたため、この時のおやつ代だけで九千円の赤字だった。赤字はスエ子さんの給料から出している。給食は半数以上の子がパン・牛乳（九十円）を注文するが、忘れた子は朝ご飯をオニギリにし、夜遅い子は煮込みうどんを作って食べさせる。もう予算のたてようもない。

規模大きくても同じ　下神谷の場合
送迎車もつお寺さん

＜その二＞来迎寺保育園＝いわき市平下神谷字宿三八、小高舒明園長(ヨ)＝も無認可保育園だ。昭和三十年に農繁期に近くの子どもたちを預かったのがきっかけで、三十二年に本堂の一部を使って保育園とし、三十六年に境内の一角に現在の建物（保育室三、乳児室、給食室、事務室、医務室、便所二、二百六十三平方㍍）を建設した。現在生後三カ月の赤ちゃんから六歳の来春小学校に入学する子どもまで百十人を預かる。これに五人の保母と看護婦、保母の資格をとるために勉強しながら働いている〝助手〟二人と送迎の運転手二人の計十人。

目が離せないのは赤ちゃん組。コの字型に並べられた七つのベッドが置いてある十四畳の乳児室には、生後三カ月から二歳八カ月の子ども十六人が入っている。このうち十人が〝おしめ〟の子で、一人一日に十二、三回は取り替えるとあって、保母さんの一日はおしめ交換が中心。ミルクをやって、昼食を食べさせ、昼寝、遊びで一日が終わる。

乳児の親はほとんどが共働き。長谷川雲ちゃん(二)は父親が迎えに来るが、出張の時は夜七時過ぎになることもある。

保育料は一律三千五百円、三歳未満児だけが二万円。「これでもことしの四月までは三千円だった。このほかおやつ代三百円、教材費三百円など。乳児は月にミルクを一カン（千五百円）買っておく。「保育料はほとんど人件費、十人の保母さんたちにやっと給料があげられる程度です。おやつは【来迎寺保育園に預けられた乳児室】

【無認可保育所の話】＝認可を受けるには社会福祉法人の資格をとらなければならない。そうでないと個人の財産を増やすことを助けることになるからだ。現在市内には無認可保育所は七つあります。このうち法人資格の申請をしているのが二カ所あります。

勿来一中に県知事賞
学校の環境緑化に努力

第二十一回県青少年林業改良実績発表大会（学校研究クラブの部）と今年度の県林業コンクール表彰式は二十八日、郡山市で開かれ、いわき市立勿来一中石井たかし君らが発表を行った。市内の受賞者次の通り。

▼第二十五回県学校造林、環境緑化コンクール（学校環境緑化の部）県知事賞＝勿来一中▼県学校植林推進委会長賞＝植田小▼日本放送協会福島放送局長賞＝勿来一中▼第十三回民有林造林コンクール（私有林の部）国土緑化県推進委員長賞＝蛭田貞蔵▼県山林苗畑品評会県農林種苗農協組合長賞＝鈴木健治▼県民有林良質材造成技術コンクール県森林組合連合会長賞＝岡部義邦▼林野庁長官感謝状（森林国営保険事業功労者）＝いわき市森林組合

株式・前場

本日の市況はNY市場は小安かった。朝方小反発して始まったが、前引けにかけ伸び悩んだ。新幹線建設を繋し建設土木が高い。また売残りの多い仕手株が高い。しかし肥料株はさえない。

高い銘柄は鉄建五円、大セメ十五円、マキタ二十円、岩谷産十三円。

安い銘柄は日産化十六円、日本化十円、ジ・ライン十円、五洋建八円。

【地元銘柄】呉羽化二百二十円、常陽銀二百五十八円、日化成百八十五円、七十七銀二百十円、東邦銀出来ず。

出来高六千万株。ダウ八円五十二銭安の三千三百九十五円九銭。

（平・水戸証券調べ）

会と催し　30日

【平市民会館】▽遊戯講会（10時）▽福島地区密輸出取締対策協議会（13時）▽バレエレッスン（16時）▽公明党臨時総支部大会（19時）▽労働学校（18時）▽近代京流きもの教室（18時30分）▽全逓会議（9時）

【磐城市民会館】▽会議（18時）

【勿来市民会館】▽猟友会指導員会議（18時）

【平公民館】▽市民学校着付けコース（18時30分）▽同版画コース（18時30分）

【磐城体育センター】▽青年学級（18時）▽ギター教室（18時）

【いわき産業会館】▽中小企業相談所商業経営管理者研修会（9時）

天気予報　玉半提供 ☎五〇三二

（小名浜測候所調べ）

【今夜】風弱く、晴れ。

【明日】南よりの風、晴れまたは薄曇りから、のち曇りとなる。

【海上】今夜、明日とも多少波。（強風波浪注意報は29日午前五時半解除）

あすの暦　10月30日（水）

旧暦	9月16日	日	57	42	58	53	35	59	05	42
六曜	赤	口	●	●	●	●	●	●	●	●
日出	5	57	●	●	●	●	●	●	●	●
日入	16	42	●	●	●	●	●	●	●	●
月出	15	58	●	●	●	●	●	●	●	●
月入	4	53	●	●	●	●	●	●	●	●
潮満	3	35	●	●	●	●	●	●	●	●
干潮	14	59	●	●	●	●	●	●	●	●
	9	05	●	●	●	●	●	●	●	●
	21	42	●	●	●	●	●	●	●	●

※お断り＝あすの停電は11面へ

第六回市民文化祭参加　菊花展示大会
▼とき　10月31日～11月4日
▼ところ　平市民会館
▼一般菊・懸崖・盆栽菊・その他三百余鉢出品
※希望の方へは菊苗を分譲します
主催　いわき市教育委員会　磐陽菊花会
後援　いわき民報社

出火おわび
二十七日夜出火の際はさっそくお駆けつけくだされ消火にご尽力を賜り誠にありがとうございました
混雑のためお名前のお伺いもれもあることと存じ紙上をもっておわびとお礼を申し上げます
内郷マンション　国井セツ子
いわき市内郷綴町榎下一三

古本・書画・骨とう　古いものなんでも買い入れ
・お電話くだされば当方からお伺いします
白銀書房　平駅前　白銀通り　電☎二八四〇

母山田キチヨは十月二十八日午後七時八十歳の天寿を全うして永眠いたしました　ここに生前のご厚誼を深謝し謹んでお知らせ申し上げます
追って葬儀は十月三十日午後一時自宅を出棺いたします
昭和四十九年十月二十九日
いわき市平字旧城跡七
喪主　山田晋
親類代表　男　山田学
友人代表　清水正人
同　亀岡
山家重三進

故父鶴山甚三郎の葬儀に際しましてはご多忙中のところ遠路わざわざご会葬下されご丁重なご香料を賜りご芳情誠にありがとうございました
さっそくお伺いのうえお礼を申し上げるのが本意ですが略儀ながら紙上でお礼を申し上げます
昭和四十九年十月二十九日
いわき市平字立町五
喪主　鶴山清一
親類代表　鶴山菊治郎
友人代表　国鉄OB会会長　井上義彦
外親類同

故父関根清四の葬儀の際はご多忙中のところ遠路わざわざご会葬下されご丁重なご香料を賜りご芳情誠に有り難うございました
さっそくお伺いの上お礼を申し上げるのが本意ですが略儀ながら紙上でお礼を申し上げます
昭和四十九年十月二十九日
いわき市内郷高坂町一丁目七三の一
喪主　関根清一
外親類同

機械で値段をつけますので
生鮮食料品の値段札の文字が小さくてご不便をおかけいたしてますそこで売り場に拡大鏡をおきましたのでご利用下さいませ
越　フジコシ
豚もも すきやき用（一〇〇グラム）一三三円前後
豚ロース すきやき用（一〇〇グラム）一二五円前後
トマト（一〇〇グラム）三七円前後
きゅうり（一〇〇グラム）三〇円前後
あじ（一〇〇グラム）四五円前後
にくもち（一〇〇グラム）八〇円前後

イザという時の非常用電灯（クロマロイ）
NASAが開発した宇宙飛行士の必需品がいま日本に登場!!
地震・台風…
忘れた頃にやってくる災害に備えて
懐中電灯型　¥3,000　点滅灯型　¥4,000
茂木カメラ店　平・三町目（平和通り）　電74—3092

新発売!!
郷土菓　深山田楽（みやまでんがく）
3ケース入り　五〇〇円
5ケース入り　八〇〇円
あさ川　平・四町目　電74—5755

さ　竿の先に鈴
竿の先に結んだ鈴の音の前で音がする小ろるさかげんはきっとうんざりすることでしょう。本末転倒の目先のことだけの軽薄さのたとえ。
■正統派の愛酒家の炉ばたはゆっくりやれます。
夢はた焼　花乃木　いわき市平駅前中央通り（藤田ビル）2階　電話23—七二八九

いわき民報賞

記念座談会 上

音楽を通じ地域活動

市民層に深く浸透

石河清さん「励ましの意味で…」

いわきに音楽大学を

本社では平FG合唱団、各地のおかあさんコーラスを育成し、地域の音楽界に多大な貢献をしているいわき市平字六人町二五、石河清氏にいわき民報賞を贈ることに決定、十一月一日の授賞式を前に、二十六日午後五時からブラジルで『石河清氏を囲む座談会』を開いた。石河氏の師でもある若松紀志子さんをはじめ蓬来信勇氏、FG、おかあさんコーラスの代表者十一人が出席、石河氏の功績に花を咲かせ〝いわきにも音楽大学が必要〟との声も出て、午後八時ごろまで終始笑い声が飛び交い、和やかなふんい気だった。

同座談会は伊藤編集局長の司会で進められ、まず同局長は「いわき民報賞は市内で産業、文化、スポーツ、市民の模範となる善行者などを対象に四十六年から贈っているものであり、今年は四回目を迎えました。今回はFG合唱団やおかあさんコーラスの指揮に当たっておられるほか、四年前には訪米FMC混声合唱団の副指揮者としてアメリカに渡るなど、国際親善にも貢献されている石河さんに決定しました。皆さんご存じのように、石河さんは音楽を通じて地域活動に励んでおられますが、その功績は大きいものがあります」とあいさつ、座談会に入った。

伊藤局長から受賞の感想を求められた石河氏は「私の先輩も多く、ご辞退申し上げたのですが、説得されまして、励ましの意味もあろうかと思い、いただくことにしました。合唱は対外的なものであり、皆さんが盛り上げてくれますので、ここまで成長できたと思う。受賞と聞いて思はゆい気持ちやら…うれしいやら…。私もまだ若いので、今後とも大いにがん張っていきたい」と喜びをぶちまける。

出席者

平字六人町　石河　清（受賞者）
同　石河　英子（夫人）
平字仲間町　加治　雄司（平FC理事長）
平字南町　佐々木　博（平FG代表）
平字道匠小路　松本　征夫（同）
平字杉平　渡辺ヨシ子（平おかあさんコーラス前会長）
内郷内町前田　栗原　都子（同・会長）
小名浜字松之中　薗部志奈子（小名浜おかあさんコーラス会長）
勿来町大高　小島　秀雄（市教委・社教課長補佐）
平字新川町　蓬来　信勇（旧尼子会会長）
平字旧城跡　若松紀志子（郡山女子短大教授）

団員たちをうまくリード

蓬来氏は「石河さんはだれからも好かれるタイプだ。それに団員たちをうまくリードし、引っ張っていく力がある。これまでFGやおかあさんコーラスを長い間指導してきた功績は大きい」とほめれば、若松さんも「石河さんは本当に良い道を選ばれたと思います。その才能と持ち味がピッタリといった感じ。多くの皆さんを楽しく引っ張っていくことはなかなか大変なことであり、私には一日もつとまりそうもありません。また折り目正しい人で、部屋に入るにしても座って戸を開けて入ってくるという気まじめさで、それでいてユーモラスな人なんです。人が求めている音楽の底辺をひろげている功労者といっても過言ではありません」と賛辞を惜しまない。

欲しい市の援護策

期待される文化センター

FG合唱団やおかあさんコーラスも、職場を持ちながら楽しい音楽をやっているのだが、各代表者とも〝とてもやめられない〟〝ほとんど気違いですよ〟と、楽しさを口ではいい切れない様子。渡辺さんは「ご主人の転勤で、会員の方達は北は北海道、南は大阪まで散らばっており、この前も秋田や白河などに行ったときも、元会員の方達とも会えたし、常につながりを持っているんです。とても楽しいですよ」と、座談会もいよいよ佳境に入る。伊藤局長はこうした楽しい団体に対して〝市は何か援護の方法はないものか〟と矢を向ける。小島氏は「設備は都会より劣るかも知れないが、文化活動も地方らしさを伸ばすところに魅力がある。そうした意味でも、今度の受賞は意義があると思う。現在磯部中の文化センターには、六百人を収容出来るホールがある。これは中央から呼んで市民に聞かせるというのではなくて、これから育てようというーいわば地元の人達の練習の場、発表の場として活用していくことにしており、その中から生まれて来ることを期待しています」と市の考えを明らかにした。（つづく）

毎週が楽しくて…

FG合唱、おかあさんコーラス

三十四年発足したFG合唱団は今年で十五年目を迎えることになり現在の会員は四十八人を数えているが、おかあさんコーラスの平方部では毎週水曜日の午前十時半から、平信用金庫ホールで練習に励んでいるとの現況説明があり、薗部さんは「小名浜方部は本当に歌が好きな人達ばかりの集まりで、毎回二十人は参加しています。練習場の公民館には小さなオルガンしかなく、せめて中古のピアノでも…と探しているのですが…、一台欲しい」と訴えた。

またいわき地方の文化のレベルについて、蓬来さんは「どちらかというとアンバランスだ。オーケストラを引っ張って来たり、絵にしても若松先生や亡くなった菱沼先生らが活躍され、決して他地方に比べて劣っているとは思わない。全体的にはレベルが少し低いかも知れないが…。音楽会にしても中通りを経て仙台にいってしまう。平以北の双葉、相馬が弱いうえに、水戸や日立あたりからは、短時間で東京へいけることもあって、平は本当にそうした面では恵まれていない」と感慨深そうに語る。

商店街

パチンコ第二＝平駅前パチンコ第二富士は30日新装開店。

ヨーカドー＝イトーヨーカドーで フェア＝平店3Fオーディオフロアでは11月4日までオーディオフェア。

直十開発＝小名浜下神白の直十開発では11月1・2の両日、従業員慰安旅行のため臨時休業。

安田屋＝安田屋で大処分市＝平店2Fきものコーナー安田屋では11月4日まで新柄呉服大処分市。

100貨店

ことしの新聞週間の代表標語は「新聞が守るなんでも書ける国」によって、その座から引きずりおろされようとしている。文芸春秋十一月号にのった「田中角栄研究」のまきおこした波紋である◆田中首相が、どのようにして金をもうけ、首相の座についたか、文春のスタッフ二十人ほどが調査を重ねて書きあげたものだけに核心をついていると思われる。政治は、もともと権力争いだから、そこには権謀術策と金がからむ。パッパと億単位の金が動くところをみると、やはり一般大衆と感覚的には違っているわけで、近ごろの物価高をどう受けとめているのか◆アメリカのウォーターゲート事件も、そもそも新聞社のしつこい攻撃によって大統領辞任まで追い込んだのである。言論の力とは実に大きい。それは読者なり民衆の支持があればこそで、世論形成の中心的役割を果たすためには、言論機関のなにものもおそれない勇気が必要なのだ。これが色あせ、批判すべきとき沈黙してしまうと政治は独裁へと傾いていく◆ところで新聞週間にちなんで行ったサンケイ一千人調査の結果によると、「日本の新聞は一般的にいって言論の自由を守るために十分な努力をしていると思うか、そうは思わないか――との問いに〝十分な努力をしている〟（五六％）〝そうは思わない〟〝わからない〟（あわせて四四％）」という数字がある◆半分とちょっとが〝努力している〟と答えているのはありがたいが、これ以上の信頼をあつめるには、もっと重要な問題にスペースをさかなければなるまい。現象的な記事からもっと深部にボーリングをおろす必要がある。それにはキャンペーンに力を入れることではなかろうか。

（龍人）

秘境

画策（一）

半村良作

小松完好画（78）

栄介は会社へ戻ると、霜田無仙との第一回目の接触は儀礼的なものだったと、かんたんに報告した。部長がどんな感触だったかと尋ねるので、適当によさそうなことを言うと、満足した様子であった。

「明日からどうする気だ」

ほかに仕事はなく、当然のような顔で会社を出ると、山岡が心配そうに言った。

「どうするって、あの取引のことか」

山岡はゆっくりと歩きだしながら言った。

「彼女なら、君の役にたつアドバイスができるはずだ。古代の神々が出てくる妖しげな世界へとっぷり入りこんでいいものかどうか……」

「それもそうだ」

栄介は前方に見えている交差点の信号を見ながら言った。

「あの膜のような感じのものの向う側に何があるのか、どうしても知りたいんだ」

「それも、美津子ならあらかじめ見当をつけてくれるかも知れないぜ」

「本当に彼女はそんなにすぐれた霊媒なのかい」

「霊媒というのは適当じゃない。一部では彼女をそういうように呼ばない者もいるが、彼女はもっと広い意味での心霊者だ。そういう体質に恵まれているんだな。俺にはよく判らないが、精神の世界のふしぎな力を利用できるらしいのさ」

「たとえば……」

二人は新宿駅へ向って交差点を渡り、ゆるい坂を登っている。

「そうだな」

山岡はニヤリとした。

「たとえば彼女とトランプをしてはいけないんだ。敗けるにきまっている」

「どうして」

「カードがわかるんだ。裏返しの奴がね」

「透視か」

「さあ。そいつは会ってみた上のことだ。自分でたしかめろよ」

山岡はそう言ってポケットから硬貨をとりだすと、近くの赤電話の受話器を外した。美津子に連絡するらしかった。

「そうさ」

栄介は笑った。

「取引なんかどうだってかまわない。だが俺はもっとあの老人をよく知りたい。深入りしようと思っているんだ」

「なんとなく危険な気がするがなあ」

「いったい俺をどうしようというのか、どこまで見きわめてやりたいのさ」

「それはいいが、ミイラとりがミイラになるということもある」

「どんなミイラか、それが知りたいのさ」

「随分大胆になったもんだ」

「超能力に目ざめたのさ」

栄介はまた笑った。山岡は足をとめ、その顔をじっとみつめる。

「どうしたんだ」

栄介が尋ねた。

「美津子に会う必要があるな」

福島県知事 般 第47―7786号
建築・店舗室内装飾・設計施行
Sato Kenso
佐藤建装
いわき市平・七町目　電74―6527

ピザ＆スパゲティもおいしい
イタリアン喫茶
San Parco
サン・パルコ
いわき市平大通り東邦銀行向　TEL・㉒0508

＊暖かいムードのあなたの談話室＊
スナックバー
営業時間 PM5:30～11:00
平駅前（世界館ビル東隣）
☎74―4897
フレール

明るい窓辺で
あなたのひとときを
ティールーム ローザ
営業時間　AM8:00～PM9:00
■2階　TEL・23―4129
いわき市平字田町5（富士銀行平支店裏通り）

美はあなたに…装いはオリジナルを！
高級婦人服・舶来布地
ファッションハウス ツタ
営業時間　AM9:00～PM7:00
■1階　TEL・74―4251
23―4129

常磐テント商会
いわき市内郷御厩町〈内郷ヘルスセンターバス停前〉
☎・平26―3032　常磐42―2345

NHKテレビ
☆印は白黒

6・05　少年カウボーイ
30　新八犬伝
7・00　ニュース
30　NHK特派員報告「150億円のゆくえ」～ベトナム援助～
8・00　歌のゴールデンステージ　フランク永井　水前寺清子　布施明　ちあきなおみ　アグネスチャン　ほか
9・00　ニュースセンター9時「おおさか・三月・三年」寺尾聡　ほか
10・00　ニュース解説
15　1億人の経済≪独禁法改正≫
11・00　ニュース

NHK教育
☆印は白黒

6・00☆スペイン語講座
30☆バイオリンのおけいこ
7・00☆英語会話
30☆中国語講座「いい眺めですね／」
8・00☆市民大学講座「街道の都市」≪最終回≫～交通と地方都市～西岡秀雄　倉沢進　伊藤達雄
9・00☆通信高校講座　数学Ⅰ　◎二次方程式の虚数解
30☆通信高校講座　数学Ⅰ「写像と関数」
10・00☆通信高校講座　世界史
30☆通信高校講座　数学Ⅱ「順列」
11・00☆たのしいフランス語「そのとおり」

福島テレビ
☆印は白黒

6・00　FTVテレポート
7・00　家なき子「ママをさがそう／」坂口良子ほか
30　55号決定版／　ゲスト＝安西マリア
8・00　歌謡最前線　堺正章　沢田研二　五木ひろし　野口五郎　あべ静江　井上順　ほか
9・00　「家族あわせ」山岡久乃　千秋実　篠田三郎　杉村春子　杉浦直樹
10・00　銭形平次「さらわれたお静」大川橋蔵　香山美子　宮本まり子ほか
11・05　大江戸捜査網「無宿者仁義」里見浩太朗　江崎英子　中村玉緒ほか

福島中央テレビ
☆印は白黒

6・00　スーパー・ロボット・レッド・バロン
30　ニュース
7・00　スターアクション「新婚チヨちゃん大活躍」
30　家族そろって三つの歌　ゲスト＝風吹ジュン
8・00　伝七捕物帳「無情の花嫁衣裳」中村梅之助　菊容子　高橋長英ほか
9・00　破れ傘刀舟悪人狩「深海の聖女」萬屋錦之介　江波杏子　桂小金治
10・00　非情のライセンス「兇悪の火」天知茂　山村聡　左とん平　ほか
11・15　11PM「ピンク艶芸パーティー」

今夜の番組

NHK第1　1340KC

6・40　じょうずな話し方「話しじょうず」
7・00　ニュース◇ニュース解説
25　ニュース特集
8・05　人生読本「自然のめぐみ」
15　趣味の手帳「古本まつり15年」
30　この人にきく
9・05　歌の星座　圭子の夢は夜ひらく　新宿の女　夫婦鏡　雨　私の青い鳥　理由　ほか
10・00　ニュース
20　若いこだま「リクエスト特集」
11・05　夢のハーモニー

NHK第2　1540KC

6・00　そろばん教室　たし算ひき算
7・00　カレントトピックスN
15　続基礎英語
30　中学生の勉強室
8・00　通信高校講座　現代国語（1）
20　通信高校講座　現代国語（2）
40　通信高校講座
9・00　通信高校講座　日本史
20　通信高校講座　古典乙
40　通信高校講座　家庭一般
10・20　通信高校講座　英語A
40　通信高校講座　英語A（1）
11・00　大学講座

ラジオ福島　1060KC

6・00　ニュース　ハイライト
30　シビック　ジャーナル
7・00　ファミリー・スタジオ～出前電リク・お好み寄せ～受付電　福島35―2151◇奥様クイズ◇あしたのお天気◇夜の伝言板◇お好み寄せ◇名作劇場（宮本武蔵）◇マイ・カセット
9・00　ドラマ　アラスカ物語
15　エメロンでこんばんは
25　MUジャストNOW～思い出のポップス～
10・00　ポップスNOW
30　MUハイフォニックストリングス
11・00　青春どまんなか

FM放送
☆印はステレオ

6・00　くらしの話題≪ディスクジョッキー≫
7・00　ニュース
15☆サウンド・オブ・ポップス　愛を教えてほか
8・05☆FMコンサート≪ポピュラー・パレード≫無への叫び　光を求めてマシシ・ガシ　俺を忘れろ　偽りのダンス　悪夢　愛のゆくえ　愛を求めて　青いリンゴほか　話：山崎功　さいとうあきひこ
10・00　ニュース
20　世界の民族音楽　「ユダヤ教の世界」
11・05　夜のしらべ

子どもの個性ひき出す意欲作
11日から少年ドラマ「二十四の瞳」がスタート

【大石先生と子供たち】

十一月十一日（月）から六回連続で始まるNHK少年ドラマ「二十四の瞳」、十二人の子どもがみんな主役である。

「二十四の瞳」は、瀬戸内海に浮かぶ小豆島を舞台にした壷井栄の作品で、これまで映画、テレビ、舞台にと、幅広くとりあげられてきた。昭和初期、小豆島の小さな村の分校に赴任した女教師・大石先生と十二人の生徒との、戦争をはさんだ二十数年間の、美しい心の交流を感動的に描いたもの。

今回の放送では、田中澄江が脚本を担当し、生徒が分校から本校へ移る前後二年間にスポットが当てられ、大石先生と生徒との別離と再会がドラマチックに描かれる。音楽・越路知子、制作・森田昌治。放送は「少年ドラマシリーズ」（月～水・総合後6・05）で十一月十一日から二十日まで。

大石先生役に選ばれたのは文学座の杉田景子で、高峰秀子（映画　亀井光代（テレビ）、八千草薫（舞台）に続く四代目の大石先生である。部内では、「高峰秀子にそっくり」とささやかれているが、杉田は「これまでの作品を気にしないで、どうかく子どもたちと仲良くしようと心がけました。優等生タイプはとても私にはできないと思っていたのですが、この大石先生は、家では、かなりわがままなどころもあり、助かりました」と話している。

みもの

歌のゴールデンステージ
NHK・夜8・00

ちあきなおみ、にしきのあきら、安倍律子、アグネスチャン、布施明、水前寺清子、フランク永井の出演で、レギュラーの左とん平、江夏ルミとともに、歌と踊りのショーをくりひろげる。

まず、ちあきなおみが「かなしみ模様」、にしきのあきらが「花の唄」、安倍律子が「朝が来たら」とそれぞれ、最新ヒット曲を歌う。つづいては、今夜のメインコーナーで、フランク永井を中心に、水前寺清子とちあきなおみがからみ、「東京ナイトクラブ」「赤坂の夜は更けて」「ゴンドラの唄」「船頭小唄」を、ムードたっぷりにきかせる。

事件を探るために海女になりすましたお竜（ジャネット）と伊庭弥太郎（織田）

破れ傘刀舟・悪人狩り
福島中央・夜9・00

深海の聖女

釣りに出かけたお竜（ジャネット八田）と弥九郎（織田あきら）は小舟の中に倒れている若い女を見つけ、棺桶寺に運び込んだ。

さっそく叶刀舟（萬屋錦之介）が診察したのだが、体内出血を起こしていて、刀舟にもその治療法がわからない。

やがて女は苦しい息の下から、〝後を頼むと妹に伝えてください。仏島の海の底で娘たちが泣いている…〟と意味不明の言葉を刀舟に告げるや息を引きとった。

刀舟は、女の願いを聞いて、さっそく三河の仏島へと旅立っていった。

ききもの

世界の民族音楽
FM・夜10・20

民族音楽のパノラマ
～ユダヤ人は、世界各地で長い間さまざまな民族の文化にとり囲まれて生活してきた。彼らは祖先の宗教の伝統を固く守り続けながらも、いつしか周囲の文化の影響を受けていた。音楽についても同様。

きょうは、二千年の間、ほとんど隔絶され、伝統を最も忠実に伝えているといわれるイエメンのユダヤ人をはじめ、イベリア半島からモロッコに移り、アラブ的な要素を持つようになったユダヤ人、スペインの影響がみられるジプラルタルのユダヤ人、さらに東欧、ギリシャ、イラン、中央アジア、アメリカなど、各地のユダヤ人の音楽の中から、宗教音楽、世俗音楽、近年のポピュラー音楽に至るまで、小泉文夫さんの案内で幅広く紹介する。

NHK特派員報告
NHK・夜7・30

150億円のゆくえ
～ベトナム援助～

日本政府が、昨年度南ベトナム政府に与えた経済援助は五千万ドル。この額は、日本人ひとり当たりおよそ百五十円、一世帯平均六百円相当になる。そして九月末に始まった今年度分の援助協定交渉では、この額はさらに増えることが予想されている。きょうは、ベトナム援助のゆくえを探る。

ベトナム援助については、これまで被災した人々への同情もあって、援助の効果についてあまり調査もおこなわれず、また、かならずしも十分な論議がなされてきたとはいえなかった。

ハイランの難民部落遠方に見えるのが日本の援助でできた住宅

ドラマ
福島・夜9・00

家族あわせ

東京神楽坂の小さな工務店主松野建次（千秋実）は、つくずく女子と小人は養い難しの感を強くした。中年も終わりに近い建次が年がいもなく誤ちを犯し、その後別れた松子（吉田日出子）が故郷の佐渡で死んだと聞いて、今日法事をやったのも、別居中の妻喜久代（山岡久乃）の「仏を立派に供養してあげて欲しい」という言葉に従ったまでだ。そのくせ法事をしてみると喜久代はおもしろくないらしい。女とも手を切ったし、そろそろ三年間の別居生活を解消、ヨリを戻したいと考えている建次には喜久代の怒りは理不尽なのだ。しかし現実はもっと厳しい。そのころ、死んだハズの松子はピンピン生きていて、しかもなにを考えているのか建次の家の町内の飲み屋〝お蝶〟に現れていた。

一億人の経済
NHK・夜10・15

独禁法改正

このほど発表された公正取引委員会の、独占禁止法改正案については、財界をはじめ、自民党や通産省などから強い反対論がおこっており、政府は、日本経済の長期にわたる重大な問題として、審議室を設けて慎重に検討しようとしている。

しかし物価高騰のつづく現在、消費者団体などは、その早急な実現をのぞみ、引き延ばしと骨抜きを強く警戒している。

大企業の寡占化の弊害が指摘されている一方、それを規制することは、スケールメリットを失って国際競争力を弱めるとの意見があり、主張が対立しているのが現状であるが、いま、試案の検討の前に、政治の基本姿勢そのものが問われている。

銭形平次
福島・夜10・00

さらわれたお静

平次（大川橋蔵）とお静（香山美子）は、久しぶりに浅草寺へお参りに行くことになった。平次がご用の筋で近くまでいくが、昼前に済むのでそのあとお参り、となったもの。だが、約束の時間になってもお静は現れない。当のお静は、家を出たとたんに不審な男、源八（金内喜久夫）にあとをつけられ、連れ去られた。

源八は、島から帰ったばかり。十年前、さきいなことで人を傷つけ、自訴しようとするが、そのとき女房のお粂（宮本まり子）にこどもが出来たと聞き、こどもが生まれるお粂をひとりにしておけないと逃げようとした。そこへ平次に踏みこまれ捕まってしまうが、その時お粂は足を踏みはずし…。

趣味の手帳
第一・夜8・15

古本まつり十五年

神田の古本屋が古本まつりを始めてことしで十五年。当初は、一部の専門学生が中心であったが、最近では、サラリーマンが江戸文学の資料をあさるなど、古本の種類や買いてもさまざまに変わってきたという。

建築資材販売
■ヒューム管　U字溝　土管類
■プラスター　せんい壁各種
■小野田セメント　白色セメント
■アスファルト フェルト ルーフィング類
■衛生陶器・付属金具
その他建材のご用命は
OSK 思川産業株式会社
いわき市平塩字塩向10　電㉞4117代

トリートメント
ヘアパックで美しくつややかな髪に致しましょう
ビューティーサロン 水野美容院
平駅前（ヨーカドー通り）TEL・74―2678

特殊ランプからシャンデリアまで
照明の専門店 いわき特殊照明
照明器具200点展示中
平駅　ヨーカドー
いわき特殊照明
平字立町　電23―0188

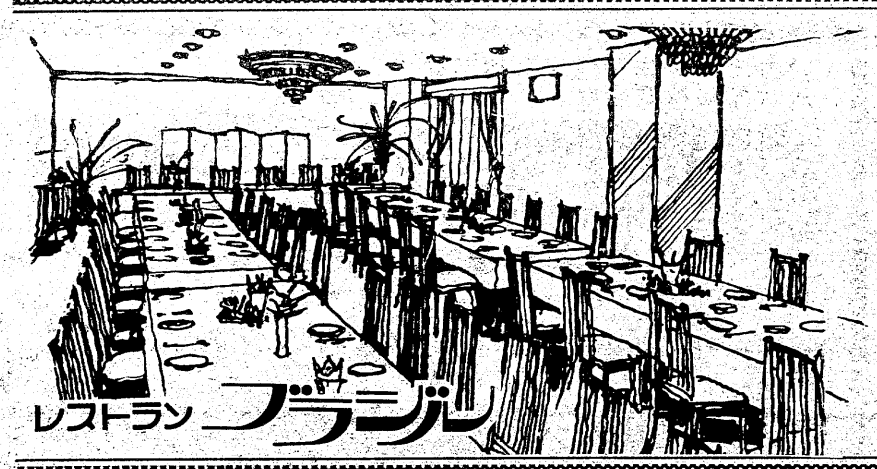

楽しいお食事とご宴会は洋食で
◇ユッタリとしたゴージャスなふんいきのグリルでフランス料理を手ごろなお値段でサービスしております
◇ご宴会のプランは洋食で……！
4人様から70人様まで大小5つのお部屋を用意してございますお気軽にご相談下さいませ
◇無料駐車券進呈……お車でお食事のときは隣の田町駐車場をご利用下さいませ
コック見習募集中
RESTAURANT BRASIL
営業時間 AM11:00 PM8:30
いわき市平・田町・並木通り／いわき民報ビル2F☎(74)2990

家庭婦人

"交通戦争"という言葉が出来て、もうかなりの年月がたちました。しかし、交通事故による犠牲者の数は減りません。いつ起こるかも知れない交通災難。実例からその補償問題を調べてみよう。

交通事故の補償問題

民事裁判の方法も……

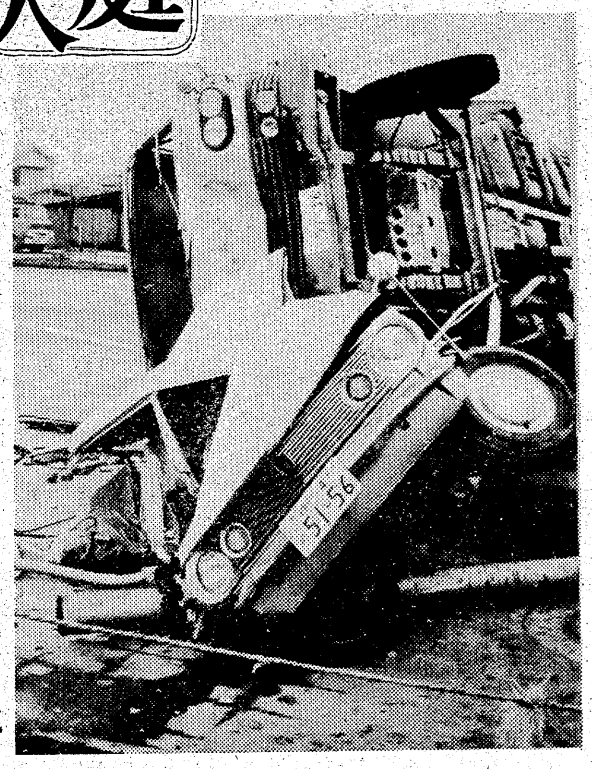

【交通戦争といわれているだけに　悲惨そのものだ】

歩、車道の区別のない細い道で前方からきたクルマにはねられて即死した子どもがいました。

運転者は「子どもが突然、飛び出してきたので、急ブレーキも間に合わなかった」と説明、検察庁は略式罰金を課しました。

そのあと、子どもの親がクルマの持ち主に損害賠償を請求したら「もう罰金をすませた。飛び出してきた子どもにも責任はあるんだ」という返事。両親はあらためて、知り合いの弁護士に相談したところ「請求すべきです」と裁判をすすめてくれたそうです。

事後処理は冷静に

というのは、刑事裁判と民事裁判とでは判断の方法に違いがあるからです。

まず刑事裁判ですが、これは検事が運転者の過失を証明しなければなりません。この事故のケースで、運転者が「子どもの飛び出し」を主張したとして、検事はそれをくつがえす"証拠"を得るということは非常に困難です。

となると「疑わしければ罰せず」ということになってしまうのです。一方の民事裁判はどうでしょうか。こちらは運転者側が、過失のなかったことを証明しなければなりません。ですから、もし「子どもの飛び出しだ」と主張しても、その証明がなされないかぎり、この主張は否定されてしまいます。なんとか被害者を救済しようという配慮からでしょう。

ですから、この交通事故の場合、被害者の両親はあくまでも民事裁判で戦うべきだ、と相談を受けた弁護士はいったのでしょう。どうも、一般の家庭は裁判というと二の足を踏み、あるいは重苦しい気持ちになるものです。

しかし、これは私たちの生活を守るためにあるのです。第一、泣き寝入りでは、グルマに命を奪われた子どもがあまりにもかわいそうではありませんか。もう、これ以上、交通事故を許さないためにも、きびしくそれぞれの責任を追求しなければなりません。事故処理だけは冷静にやっていきたいものです。

精薄の遺伝は少ない

まずかった本紙の扱い

去る十月一日付、本紙5面の「家庭婦人」欄で取り上げた「結婚と遺伝」の記事について、いわき精神薄弱児（者）育成会から厳しい抗議を受けました。この原稿は中央の権威ある通信社から買った原稿（年約千日送稿）で、記事は原文通りでありますが「遺伝性強い精神薄弱児」の見出しが強烈な印象を与え、記事の内容も関係者は正視出来ないようなものでありました。信用ある通信社の原稿とは言え、十分に調査せずうのみに取り扱ったことを深く反省し、責任を感じております。

その後、本社の調査するところによると、医学の進歩によって、精神薄弱者の発生原因は多種多様で、遺伝性によるもの極めて少なく、本紙に掲載した遺伝性の数字は古い資料によるものと判明いたしました。

次に執筆者の釈明を載せ、社会的に、また関係者に謝意を表します。

（いわき民報社）

責書を拝見いたしました。小社が送稿した記事で大変ご迷惑をかけ申しわけありません。ご指摘の件につき一応説明させていただきます。この記事を扱った意図については全く他意はなく、むしろ、世間一般に言われている"危険性"は案外少なく、それも十分な調査や生活方法によっては、これを防げることを書いたつもりでした。

この点については、記事が"安全性"より"危険性"にポイントをおいたため、説明不十分だったことは否めません。この辺を考慮して原稿の見出しは「遺伝性の精神病は少ない」と書きました。

ところが、貴紙に掲載した見出しは「遺伝性強い精神薄弱」と筆者の意図とは全く反対の表現になっています。本文の中で「精神薄弱は分裂性より遺伝性が強く」とある部分を誤って表現したようです。この大きな一本の見出しによって意図の異なった記事になったようです。ただ遺伝性の数字は調査資料が古く、対外的に受けるニュアンスも違った点を深く反省し、おわびいたします。

私ごとですが、私自身この記事のケースに多少関係がありますので、日ごろから遺伝については心がありますので、自らの体験的な資料も加えて、多くの人が不幸にならないように、また、たとえこうしたケースに関係ある人でも、十分対処すれば心配はないということを書いたつもりでした。

ただ精神病と遺伝について危険性のデータだけをあげ、これに対する"工夫"について書かなかったことは片手落ちであったかも知れません。

貴紙が見出しをつけたように"精薄は遺伝性が強い"という一般的な考え方は、私たち報道サークルの人間も、その"訂正"に努力しなければならないと思います。

本文中で"遺伝性の精神病は案外少ない"と書いたのも、そうした一般的な考え方とは異なり"案外少ない"ことを知らせたかったわけです。

こと志と違い、小社の記事によって関係者の方々に不快な思いをさせる結果になったことは申しわけありません。今後一層誤稿に注意しますのでご容赦ください。

（本文は通信社の釈文でおくれました。おわびいたします）。

（総合通信　K生）

ご存じですか？

料理

揚げもの

味覚の秋、豊富な材料による揚げもののおいしい季節です。その揚げものコツですが、油の温度がすべてを決めるといっても過言ではありません。

フライやてんぷらのコロモは、案外熱を通しにくいものなのです。そこで材料によって揚げる時間がかわり、油の温度にも変化が必要となります。

簡単な油の温度の計り方は、コロモを落としてみることです。それが底に達し、浮き上がってきたら百四十～百六十度、油の中で浮いているようなら百六十～百八十度、表面でパチパチしていれば百八十～二百度。もちろん、一番高温なのが望ましいのです。

てんぷら用温度計というのも発売されていますが、そこまで気を配らなくても、このていどの計り方で十分でしょう。

野菜とくだもの

菜食の重要性が最近は認識されるようになりましたが、まだ「わたしは果物を食べているから」といって、野菜嫌いを通している人もいるようです。

たしかに、果物と野菜は共通点はあります。ともにアルカリ性食品でビタミンAやCを比較的大量に含んでいます。

といって、片方だけで間に合うというものではありません。たとえばビタミンAを必要とるのに、果物だと大量に食べなければなりません。それが小松菜やホウレン草などだったら、ごく少量ですむのです。

もちろん、逆のものもあります。結局、果物と野菜は"親戚"ではあっても"家族"ではないということでしょうか。

両方を食べわけることが必要です。

ラーメンともりソバ

カロリーはラーメンに軍配があがるが、たん白質はもりソバの方が上。ふとりすぎの傾向がある人はもりソバにすること。どちらの昼食にしても、タマゴのひとつぐらいは添えましょう。

内容証明は書留に限る

〔速達郵便〕

特別にはやく届ける制度で、普通の郵便より取り集め回数も配達の回数も多く、航空便や鉄道便なら最もはやく送る方法で運ぶことになっています。したがって、東京～大阪間はもとより、東京～札幌間、東京～福岡間でもうまく差し出せばその日のうちに届けられることになります。

速達を出す場合は、郵便物の表面の右上部に赤い横線を引くこと。

なお、ポストに差し出す場合は青い色のポストのある場所なら青色ポストに入れること。青色のない場合では赤ポストでもいいのですが、青色ポストのほうがたびたび取り集めをしますので早く届けられます。郵便物の取り集め時間はそれぞれのポストに書いてありますが、青ポストでも普通午後八時以降は取り集めをしませんから、それ以後の差し出しは翌朝になります。

〔引受時刻証明〕

郵便局に差し出した時刻が特別に問題となるような郵便物、たとえば特許の出願、商標登録、入札などの場合、郵便物を引き受けた時刻を郵便局が証明する制度ですが、これは書留郵便物に限られておりますこの郵便物は、表面に「引受時刻証明」と書くことになっております。

〔内容証明〕

郵便物のなかの文書がどんな内容であるかを謄本によって証明する制度で、法律上の権利にからんだ証拠資料としてよく使われます。内容証明の取り扱いは、仮名、漢字、数字その他の文字または記号を記載した文書一通だけを内容とする通常郵便物で、書留とするものに限ります。

この場合には、内容文書と受取人の名前を書いた封筒と謄本二通を提出しなければなりません。

お座敷をご利用ください
ご宴会に……ご会合に……ご家族連れでどうぞ……
香港仕込みの本格的な味!!
中国料理　鳳翔（ほうしょう）
平駅前（白銀町・高橋ビル）TEL・23－0251

浜のおみやげ・郷土の民芸
いわきの再発見！郷土の民芸品
おみやげなど　なかなか珍しい
ものが豊富です
丸市
いわき市平字四町目　でんわ74－2213

いわき木材住宅ローン株式会社　特約店
永大産業株式会社　特約店
快適な住まいづくりの資金プランに
住宅ローンをご利用ください
（くわしいことはお気軽にご相談ください）
一般建築材・新建材・住宅機器総合販売
東　渡辺木材株式会社
いわき市平中神谷字六本履32
（三ツ矢大洋自動車学校隣）
TEL・34－3611

超インフレで物価高にあえぐ主婦たちに　少しでも安く品物を…と平のフジコシで朝市、玉川団地のいわき生協で青空市場が開かれた　市価より2～3割安の大売り出しに　早くから主婦や家族連れでゴッタ返し　いずれも売り切れ

内郷貨物操車場をひとまたぎにして　高坂～綴町を結ぶ〝綴町立体交差橋〟が6年目に結ばれた　これと同時に電話ケーブルが添架されるので　高坂方面にもやっと電話文化が訪れ　来春の開通には情報のかけ橋として活躍する

週間ネガファイル

市民の生活に直結する道路網・安売り・レジャーなど明るい話題の反面　悪臭公害や盗難車の衝突事故が目をそむけさせた

23日夜　49号国道で長野の盗難車が郡山の乗用車と正面衝突し　運転車と同乗者を負傷させて横転　犯人はそのまま逃走　トラックの積荷は盗んだ水産加工品の山で　中央署は犯人を捜査中　㊤盗難のひき逃げトラック㊦盗品の山

小名浜には136の水産加工場があり　多くは零細企業で施設もお粗末　排水は写真矢印のように河川にたれ流し　悪臭と汚染は第2の環境公害として問題になってきた

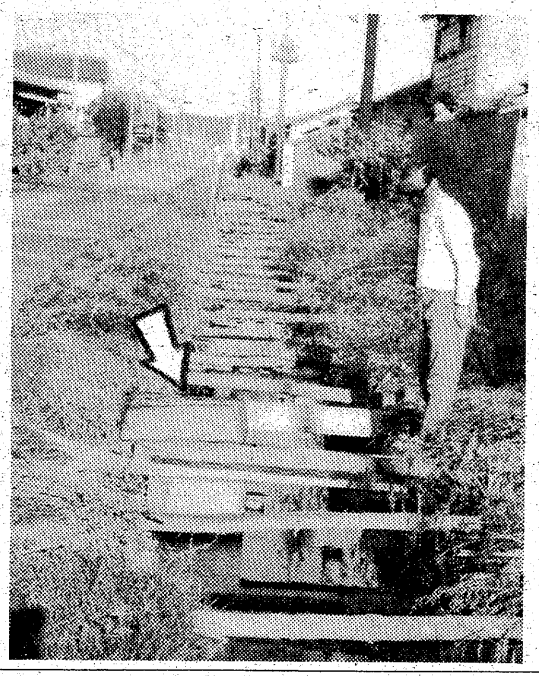

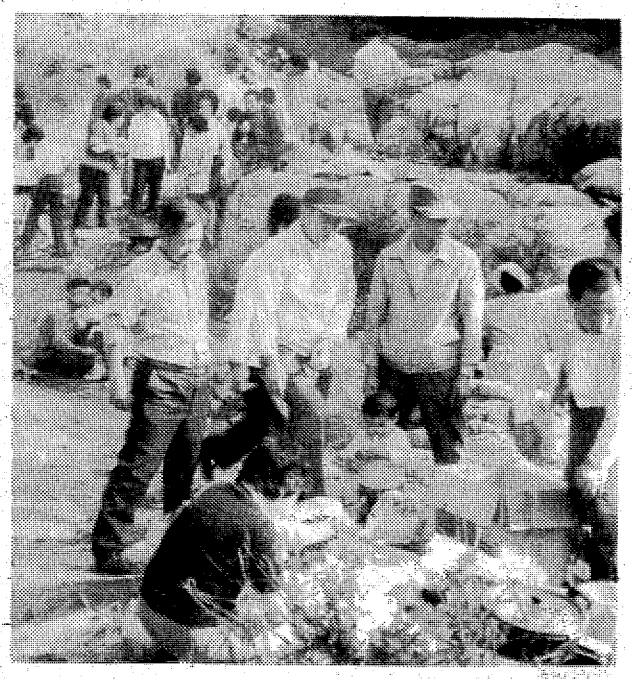

紅葉の名所＝夏井川渓谷の竜場の滝　青戸峡　田人の四時川渓谷はハイクイモ煮会に絶好と人気のまと　ウルシやヌルデの紅がひときわ渓流に映えて　秋を楽しむ人を喜ばせている

ペットカラ　アクセサリーマデ
◎チャンピオンドッグショー11月3日
小鳥・金魚・犬・小動物・器具・薬品・フード
ワンワン　ホテル　美容室
総合ペットセンター　カワマタ
ヨーカドー前店☎23－9049・十五町目店☎23－7055
平・十五町目店－平・ヨーカドー前店－郡山店－磐沢店－米沢店

美しい街……美しい看板
総合看板　プラスチック看板　自動車文字入れ
有限会社　コマツ看板店
工房　いわき市内郷御台境町新町前（たいらトルコ裏）
TEL・(74)7466　夜間(74)3347

普通特殊専門販売
浜通り唯一の修理工場
石城計量社
いわき市平谷川瀬字三十九町
電㉔3468・8059

日清ドッグフード特売
⊙ラブリー10kg　2,700円の品　1,900円
⊙ゴールド10kg　3,100円の品　2,100円
⊙鶏頭かん　250円の品　180円
☆にしき鯉、小鳥、金魚のエサ御売りいたします
郷ケ丘ドッグフード　☎㉒2689

おしゃれなクリーニング
ご用命はもよりのチェーン店にどうぞ!!
マルイクリーニングセンター
いわき市平字南町　電㉔2707　工場　㊽4862

いわき市常磐地区宅地建物取引業組合
組合員　常磐開発株式会社　常磐不動産株式会社　ゆもと不動産株式会社　昭和土地開発株式会社
物件
• 釜ノ前住宅団地分譲中（ゆもと不動産㈱）
• 矢津住宅団地分譲中　（昭和土地開発㈱）
■土地・家屋の売買・貸地・貸家・貸間のご斡旋をいたします　多少にかかわらずご用命下さい
組合　昭和土地開発株式会社内
事務所　常磐湯本町天王崎1の166　電42－2224

祝祭日には家ごとに国旗
国旗一式
卸し・小売り
さかいや本店
平・六町目　電㉔二四八五・四七五二

肉の御用は
下坂食肉店
好間町㊱
三二三四
二四四七

会津清酒
大和川
いわき市平字材木町
大喜多や
TEL・㉓3722

社会保険・建設労務の相談と取り扱い
いわき労務経営事務センター
いわき市平字新田前二の七　☎㉔六三一九

信州戸隠・手打ちそば
むきぎり　うどんすき
そば処　一平
小名浜・割烹二平となり電㊹八一五二

11/1日(金)→9日(土)

ステーキまつり

〈ワインといっしょに召し上がれ!!〉

お一人さま牛肉1キログラム召し上がったお客さまに
5,000円相当のお土産を差し上げます。
(牛肉1キログラム召し上がれなかったお客さまには
牛肉の原価7,000円をいただきます)

3F 異人館

• とき　11月19日→20日
(2日間のみです)
• ところ　2階でお食事
3階でダンスフロワー
• じかん　午後6時～午後11時
• おねだん　おひとりさま　2,000円

ダンスパーティ

お客さまのご要望に
おこたえして大チャリティー
セールもあるよ!

洋酒・ビール
飲み放題!!
(お食事つき)

2F スカイパブ

たいへん
長らくおまたせいたしました。
大きく・新しく・さわやかに
店内大改装しみなさまを
心よくお待ち申し上げます。

大出血サービス!!

パチンコ ミリオン

明日午後5時 OPEN

1F パチンコ ミリオン

私達は
パチンコ
ミリオンの
店舗改装に
協力し心から
施工いたしました

■渡辺住宅工業㈱　総合住宅
■関彰商事㈱　いわき第一支店空調設備課
■株式会社 平新　看板ネオン・設計施工
■アド・ネオン
■五十嵐設備設計事務所
■平ハウス設備㈱　タイル施工
■エースインテリヤ㈱
■エース電研㈱
■光徳電装
■加藤電気
■東京商事㈱
■清水綜合電化

卍宗教卍

上

榊原　東陽

世界各国、どこの国へいっても宗教が存在し、人間社会を支えて尽きることを知らない。そして人種が違うように、宗教もまた種々雑多である。いわき市内郷御厩町久世原一六九・宗教研究家・榊原東陽氏は、次のような一文を本社に寄せてきた。

宗教に無知な日本人

仏法　人間の苦悩解決図る

世の中には、宗教と名のつくものが数多くあります。その多さの点では日本は、正に世界有数の宗教王国と言えます。それにもかかわらず、いったいに日本人は宗教に無知であると言われています。

宗教に対する明確な判断の基準がないということです。ですから「宗教ならなんでもよい」「いわしの頭も信心から」式の考え方が抜けきれません。この無知は宗教自身の側にも半分責任があります。それは宗教を知りたいと思って宗教の門をたたき求めても、明確な指針を与えるどころか現代人の苦悩をよそに安閑として、惰眠をむさぼってきたのが既存の宗教の実態であったからです。

いまだに宗教と言えば葬式とか墓参り、抹香くさい寺などをすぐ念頭に浮かべて、日常生活とは関係のないように考える人が多いのもここに原因があるようです。

ここで宗教という言葉ですが、今日では、宗教といえばキリスト教、仏教、神道などおよそ全ての宗教をさしています。しかしもともと宗教というのは、中国の天台大師の説いた名体宗教の五重玄の中にもあるように仏教独自のものであったのです。それを西洋のレリジョンという言葉を、翻訳するときに、宗教の用語をあてはめたのが今日の混乱の一因なのです。

レリジョンというのは、一たび神から離れた人間が再び神と結合するという意味で、これは天地創造の神を考えるユダヤ教やキリスト教から出た呼び名なのです。

仏法はキリスト教やマホメット教とは全く違う教えです。それが宗教という仏教独自の言葉の中に混合されたために、明確な識別がつかないまま今日に至っているのです。

仏法には絶対神との再結合という考え方は全くありません。天地を創造し人間をつくったなどという架空の神を設定するのではなく、あくまで現実に生きている人間存在を直視し、そこから人間の苦悩を解決しようとしたのが仏法なのです。

紀元前二五百年ごろ中央アジア方面から、現在のインド人の先祖であるアーリア人がインドに侵入しはじめた。彼らの宗教はすべての自然現象を神とみる多神教で、当時神々に祈った呪文を集めたものがリグ・ヴェータの哲学といえるものはその根幹をなすもの梵我一如の説、宇宙創造説、輪廻および解脱などである。その後祭祀を専門とするバラモン（僧族）が出現しバラモン教を発展させた。

梵我一如というのは、宇宙の本体を梵、人間の本質を我とし両者関係を追求して梵と我は一如であるという説である。

人間を中心とした生類は今世のみで滅することなく、過去より現在、現在より未来へ再生を続けると説くのが輪廻説である。そしてそれからの脱却を解脱といったのである。

釈尊は因果の理法を説かない低級なバラモン哲学を打ち破り、九十五派に分かれていた思想界を仏法に統一せしめたのである。そして釈尊によって徹底的に破折されたバラモン教は、インドに仏教が衰えると再び復活してきた。

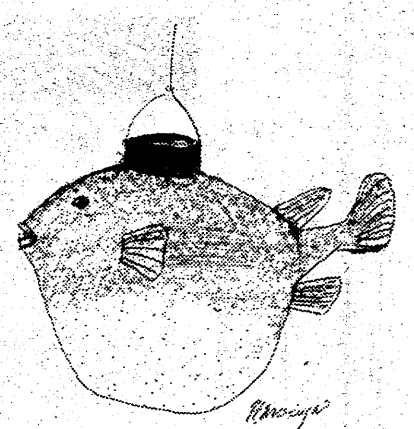

「カット　森谷秀雄

水石遊記

「鳥海」

見るという行為が同じだから、だれもがみんな同じものを同じように見えるものだと思っていたら、とんでもない。見ることは同じでも見えたものは同じではない。さまざまな視点があるからでもあるが、"見る"が"見える"となる場合に、上下、高低、巧拙、深浅といった目玉の訓練があるためである。

水石展で鑑賞する場合と河原で探石した時とでは、同一の石でありながらまるでちがった表情をしているものだ。

この北上川での自採石が、"鳥海"の銘をえ、台付石として晴れの舞台に登場した姿を見ると、見えたものが自然石だけが持っているこのましさにあふれてきてかなしくすらなる。

祥石　小松茂夫氏蔵

草野公民館　俳句教室

秋晴や子等灯台に画架立てゝ　片寄たゞえ
亡き友が好みし路の草紅葉　柴崎とみえ
曼珠沙華散りもとの野に戻りけり
秋晴や茶房のガラス透きとほる　矢吹吐夢女
幾千の農兵かとも稲架並ぶ
紅葉影像にも落し湖映ゆる　田口　光泉
曼珠沙華ここらあたりに人家増え
人踏まぬ茂みの中の曼珠沙華　小高　舒朗
一行事終えて孫守る秋日和
秋晴の孤独楽しむ昼下り　中根　昔已
思ひ出せぬ事に茣立ち秋蚊打つ
曼珠沙華燃えて狂女は過去持たず　黒井はるみ
曼珠沙華葬り帰りは列なさず
整地して家まだ建たず曼珠沙華　伊藤真砂常
赤のま、路肩危険の札立てり
秋晴の野の旅約し門を出づ　松本　菊朗
畦の水涸れてみぞそば咲き埋む
周りだけ刈って稲掛組んでをり　吉田　茂堂
野仏の裾におよびし曼珠沙華
穂草垂れ秋水縞に流れ行く　三浦　子風
旧道に残る松並曼珠沙華
白萩の地に敷く花は踏むまじく　鈴木陽光子
未定の詩育てて灯下親しめり
海老蟹の負ふ赤き殻秋深し　綿引伊佐夫
ふるさとにのこる古道曼珠沙華
住み古りて庭の隅なる花茗荷　加沢　松嶺
畦中を話しつづけて蝗捕り
秋晴や出る番のなき体育日　大方歩山子
酒弱くなりて信なし秋の風

小川俳句会

黒蝶のかすめて飛ぶや曼珠沙華　坂本　麦秋
木犀や軒を連らねて郷静か
白髪をなで見る秋の道路鏡　飯田　爽月
山なみの蒼くそびゆる曼珠沙華
胸隆き女過ぎゆく案山子道
日かけりで女歩めり曼珠沙華　吉田　茂堂
爽やかに庭芝玩具ちらかれり
錆び鮎の小さく子持ち串焼かれ
吊り干しの真紅の艶出唐辛子　大平　翠滴
一群れの野菊に想ふ去りし日日
曼珠沙華子等が摘みとり垣にさし
秋祭終えて神社の路静か　黒井はるみ
さわやかに手をふり別る共稼ぎ
七輪を路地に持ち出し秋刀魚焼く
隧道を出るより展け秋の海　曳地　香女
隔意なく語り合ふ俄秋ざくら
憶ひ老いず寡黙に堪えて萩月夜
秋袷人の真意は知り難し　鈴木陽光子
未完の詩育てて灯火親しめり
銀河あるかぎり忘るる人ならず
かぶと虫鑑ゆるめて憩ひをり　飛岡柚花女
秋の蝶玻璃の向ふの花に急く
名月や犬の遠吠え飛火する
秋の虫国道沿の闇の中　大平千枝子
触れもせず狭庭に萩の散るばかり
濡れ雀見ゆる限りの秋の雨
全身を月に濡らして稲の花　鈴木　好子
啄木鳥や大樹囲みて家構
二ツ矢の走る翳りや秋彼岸
ほうずきを鳴らして浮世忘れしむ　鈴木　文女
実り田を眺めて夕餉峡の里
せせらぎに沿いて古里花芒
茶を運ぶ子の片手には赤のまま　水戸よし信
鰯雲さざなみダムにはしりけり
ダム底に沈む十戸や月まつる
紅葉のはじまる峡の砥かな　飛岡柚花女
秋の蝶玻璃の向ふの花に急く
秋風に逆らいきれず尾花伏す
虫止みぬ隣家の犬の吠えるたび

※稲も色づき、いよいよ収穫に多忙きわめる日も目前となりました。多忙の中にも収穫のよろこび百姓ならではの心境でしょう。

（柚花女記）

人なべて哀愁持てり曼珠沙華　木下　木兎
曼珠沙華肥桶洗ふ水赤し
秋晴れや癒えて畑に出て見たし　佐藤伊津女
曼珠沙華刈り残されて日に燃ゆる
何処よりも落着く我が家小鳥来る　渡辺　武門
秋晴や大河ふくれて海に入る
鎌を砥ぐ四辺一面彼岸花　大和田紫浪
野仏の小径を閉さす曼珠沙華
土筆めるように這ひ立つ稲負女　国玉　碧笑
吾妻嶺の尾根より低く鳥渡る
秋光にライターの火の影もたず

【後記】十月二十日（日）草野公民館主催の俳句教室に協賛、草野生活改善センターの一室に参集した。農繁期に入ったせいか、十五名と出席者が少ない。どんよりとした空模様で秋晴れらしい日のない今日このごろ、黄熟した稲田を渡る風も、すでに冷々としている。

人数が少ないので、和かな、静かなふん囲気で、かえって楽しい句会だった。

（碧笑）

気管食道科
耳鼻咽喉科
高柳医院
高柳博一
●入院随時
いわき市平駅前　電㉔三八五六

産科・婦人科・麻酔科
山崎産婦人科医院
院長　山崎正義
いわき市平谷川瀬（菱川橋東）　電㉔七八三二

内科
小児科
松本医院
院長　松本勝衛
いわき市平谷川瀬字三十九町八四の一（平変電所となり）　電㉔八六七〇

内科
消化器科
循環器科
今内科医院
医師　今　憲二
医師　今　エキ
平字新川町10　TEL・㉔6412

質
平・長橋町43
電22—2016
草野質店

千鳥うに

大滝小児科
いわき市平字下の町（NHK東側）
TEL・㉔2769

ゆびわ　加工修理
貴金属　宝石　専門店　高根沢
平字中町18（竹林病院前）　TEL・74—6726

▼内科　▼整形外科
▼胃腸科　▼外科
▼麻酔科　▼人間ドック
大河内病院
院長　大河内一郎
いわき市内郷御厩町折返21の1
電26—2588（代）

内科・胃腸科
遠藤医院
院長　遠藤英一
入院応需
いわき市平字長橋町51　電㉔三一一一（長橋町バス停前）

外科
胃腸科
泌尿器科
小児科
内科
山田胃腸科泌尿器科外科医院
院長　山田　均
副院長　山田　静
いわき市平字下川原
市内バス五色町下車
電㉔三〇八三

産婦人科
中田医院
●優生保護法指定医
入院に応じます
女医　中田幸子
いわき市平字材木町　電㉔三〇九七

志賀整形外科
院長　志賀柳一
［入院随時］
●駐車場あり
いわき市平字鍛冶町27
電話　院内23五〇五〇　自宅23五〇五一

皮膚科・泌尿器科・性病科
木村皮膚科医院
いわき市平字材木町（案楽館前）電㉔六六二二

佐藤産婦人科医院
入院応需
院長　佐藤稔
いわき市平字小太郎町、NHKうら　電23九〇〇一

いわき民語（36）

いわき餅つき唄

〝曲づき〟にびっくり

餅を手玉に取る名人芸

「いわき餅つき唄」(2)本谷地区

十年ひと昔というが、十六月ぶりで餅つき唄のふるさと、本谷部落をたずねたのは今月の十六日、午後三時ごろであった。玄関では音さたがないので、縁側にまわってみた。すると奥さまのカネさん(六〇)の元気な姿が庭先に見えた。私は思わず〝こんにちは、しばらくです〟とあいさつをしたが、〝どちらだっけ?〟と問われる始末。時間をかけて話したところ、ようやく思い出してもらい、座敷に通された。その奥の部屋に、ご主人の渡辺桝喜代氏(六二)が休まれていた。近づいてあいさつをかわしたが、まったく反応らしいものがない。病気はだいぶ重いようで、目もうっすらとして良く見えないようである。耳も幾分遠いかのように思われた。

そうこうしているうち、カネさんが大きな声で〝小名浜の仕立屋さんだよ、唄の先生だよ〟と何べんかいうと、ようやく記憶が戻ったのか、もっくりと起き上がり、私が手みやげがわりに持参したわずかな品をみて、〝ありがとう、良く来てくれた〟と何べんもくり返していた。すると気分でも良いのであろうか、例の飯より好きな唄を、ろうろうと唄い出すではないか。

下ー…富士と筑波の山あいを　流れも清き隈田川　下(しも)は品川大海の　水の流れと人の身は　明日をまたるる宝船…〟

と歌い上げた。どうやらこれは浪曲らしい。しかし、〝米若節〟であったか、〝虎造節〟であったか聞きとることはできなかった。先ほどまで病状が重いと思っていただけに…。

カネさんはいう。『今日は仕立屋さんが来てくれたので、気げんが良いのですよ。帰られると、また気げんが悪くなってしまう』。

そうはいわれると、いつまでもいるわけにもゆかず、後ろ髪を引かれる思いで〝また来るからね〟といい残し、午後六時ごろ渡辺氏宅を後にし、その足で次の訪問地、下部落の小野太一氏(六五)を訪ねた。

ここは、6号国道沿いの南側に位置し、鞍山を背負うような格好の場所で、きちんとしたたたずまいであった。夜分おじゃましては失礼と思いながらも、昼では稲刈りの真っ最中ということもあって夜にあいなったというわけ。私がお伺いした時、ちょうど晩酌をたしなんでいるところだった。

〝今晩は、しばらくです〟とあいさつをすると、〝ああ、宮下の洋服屋だなぁ〟と、きた。少々酔いがまわっていると見え、話に力が入る。渡辺氏のところでは「仕立屋」、ここでは「洋服屋」、まぁ―どちらでも良いと思った。〝十何年ぶりですね〟というと〝そんなことあんめェー、NHKのふるさとの歌まつりの時に一度会ってっぺ〟との返事。私はど忘れしていたのか。そうなると、渡辺氏のところでお会いしたとの書き出しを訂正しなければならない。三十三年にお会いしただけと思っていたのが、その後一度会っていることになるのです。

さて小野太一氏であるが、地元では通称『太ちゃん』で親しまれている、本谷きっての人気者なのである。この郷土芸能、まず餅をつくには、つき手はもちろんであるが、この場合、小野氏の演するこね取りがたいしたものなのです。渡辺氏とは長年の名コンビで、昔の農家と申しますと、大きな桑が露出していて、高さが約三尺ほどは優にあったわけで、ついた餅をうすから取り上げ、お手玉のようにして座敷中をまわり、あげくの果ては、天井めがけてほうり投げ、桑をくぐらせ、餅を手玉にとったというから、まさに名人芸であった。

このような仕ぐさを地元では『曲づき』といっている。これまでになるには、十八歳ころから先輩たちのきびしい指導を受け、以来四十七年間のキャリアを持っていることを、つくづく感じさせられる気迫のこもった話であった。しかし、まちがっても女性に餅をつかせるようなことはなかったという。

ここで、私は思い出したことがある。そういわれてみれば、昭和四十三年だったと思うが、当時NHKの人気番組「ふるさとの歌まつり」が、いわき地方で公開録画されると決まった時である。めずらしい郷土芸能があったら紹介してほしいと依頼を受け、江名の島追いと同時に、本谷の餅つきをみてもらうことにして、郷土史研究家高萩精玄氏、今は亡き滝尻の吉田透氏と共にNHK関係者十数人を現地に案内したのですが、その結果以外なことが起こった。

（いわき市小名浜字林ノ上二四七―一七・いわき民謡保存会会長・坂脇尚基）

〝鞍山〟を背負った本谷下部落

▲「もちつき唄」
カット　坂本勇

暮らしの中の唄声

「いわき餅つき唄」(本谷地区)

一、めでためでたで　ようつく餅は
　　金糸銀糸の色が出る。
　　ヤットー　ヤットー
二、餅もねれたし　お客も来たし
　　たのみ上げますこね取りさまよ
　　ヤットー　ヤットー

リーダー紹介

正調踊りを後世に……

高萩志津さん

いわき地方には三種類の〝いわきめでた〟があるといわれているが、昭和四十一年に坂脇尚基氏がそのうち一番古い〝いわきめでた〟を、東京に住む日本舞踊の師匠五条優美さんに振り付けを依頼、それが大ヒットした。その正調踊りを受けついで、多くの人達を指導している高萩志津さん(三四)―いわき市小名浜字菱石、精玄氏夫人―は京都の出身。

京都といえば都踊りやかも川踊りで有名なところで、志津さんは幼いころから、よく見物に連れていかれ、その優雅な踊りにあこがれて、女学校に入学してから本格的に習い始め、そのほかコーラス―やオーケストラ（バイオリン担当）の部員となり、ラジオで放送したこともあるという。いわばそ道のベテランでもある。

京大出身の精玄氏は、満州国立指導大学で教鞭をとっていたが、戦後の二十二年に小名浜の女学校の教師として赴任してからも、東京から講師を招いて日本舞踊を続け、現在では各地区の講習会に引っ張り出される忙しさ。今年も文化祭出場チームの指導に奔走し、やっとひと息ついたところ。

志津さんの要職はこればかりではない。民生委員、青少年センター補導員、結婚合理化推進委員会結婚相談部長、小名浜第二婦人会民謡部長などもつとめ、多忙の毎日を送っているが、民謡と共に生きる踊りを、後世にまで残すのが志津さんの念願であり、日夜努力を惜しまない良きリーダーとして称賛されている。

旅館　秋山
いつでも
おふろが わいてます
暖冷房バス・トイレ付き
平・下の町　☎74―8868

純喫茶　センシュウ
お気軽にどうぞ
AM7:30～PM9:30
平・南町（草野ビル2F）☎23―7765

30日公開　土曜オールナイト　平ロマン劇場
衝激《生ポルノ》!!演技をすて実技でせまるズバリ・ポルノの凄さ!
成人映画
女子学生秘ポルNo4
性感優等生
監督エルンスト・ホフバウェル
音楽ゲルト・ビルテン
《ポルノ・ビッグ・ヒット超特作》
ヨーロッパポルノ界を席捲した西独が誇る傑作シリーズ第4弾!!
ポルノ女秘書
絶淫
アメリカが誇る痛烈大胆なポルノグラフィーの真価!本格撮影スタッフがハリウッド方式で製作したデラックス問題作!
○マーシー・レーン　レネー・ボンドリン・ハリス／エラナ・ケーン○
監督ジェームス・ヤング―グローバルフィルム提供●

〝この世は笑って笑わせて〟

慰問や披露宴に活躍

市役所の「喜劇クラブ」

不況下の生活はとかくトゲトゲしくなるものだが、「人生ユーモアがなければ…」とお笑いをふりまきながら明るい社会づくりのお手伝いをしているグループがいわき市役所にある。『市役所・喜劇クラブ』＝（大森貞夫会長ら十六人）＝がそれだ。

歌はもちろん、人前でしゃべることが苦手、だから宴会は大きらい、だが出ないわけにはいかない。毎度の苦しみに、清水の舞台から飛び降りたつもりで人前で何かやろうと百八十度転換を図って、出来たのが同クラブ。旧勿来市役所時代の三十七年四月だったから十二年の歴史をもち、今では〝人前でやるのが楽しみ〟という変わりよう。

初めはギャグ集などを持ち寄っておずおずと研究、人目をしのんで練習した。死ぬ思いで忘年会でやったのが処女公演？。四十一年の勿来市役所解散家族慰安会が菊多館（映画館）であったが、これに出演してすっかり自信をつけた。

今じゃ、〝この世は笑って笑わせて〟と催しや集まりにはなくてはならない存在で、結婚式の披露宴や忘年会ではひっぱりダコ。福祉施設も慰問してハラの皮をよじらせるなど、笑いづくりの努力は研究に研究を重ね、二十七日に慰問した千寿荘では大森会長司会のあと開幕前コント、バンド演奏の中を開幕、歌謡ショー、手品、日本舞踊、コント「おかしなのど自慢」、二人羽織、民謡ショー、コント「オレたちは国体選手」というバラエティーに富んだもので、七十五人のお年寄りは終始笑いとろけ、またたく間に二時間が過ぎた。とくに寄席でもおなじみの二人羽織（羽織をかぶって後ろに入った二人が手を動かして、ソバなどを食べる）は大笑いの中をウケにウケて、同クラブのレギュラー番組となった。

クラブの目的は〝激動する社会の中で精神安定と消化不良をなくし、地方自治の発展に尽くす〟というのだからふるっている。しかも、政治的批判を受けない、身障者など差別した言葉は使わないなど神経を使い、毎月一回勿来勤労青少年ホームで研究実演会、機関紙「笑の泉」も三百部を数え、四十八年九月のNHKラジオ第一〝朝のロータリー〟出演を機会に『愉快な仲間』をレコーディングした。一人でも多くの人々に笑いのプレゼントを―という活動はさらに増やされていくが、会員たちの各家庭でも父親の〝ギャグ生活〟が浸透して笑いがたえず、みんな明るく健康な家庭生活をエンジョイ、これが仕事へのエネルギーとなって励みが倍加、疲れを知らないというから効果満点。ことしの新採職員の研修会でもユーモア教室として思いもかけず講師にもなど笑いがとまらず、おやま課長からかつら課長、子供課長、演技課長、企画課長、大道具課長など、全員が課長職で分担、チームワークも天下一品だそうだ。

【オレたちは国体選手のドタバタ演技】

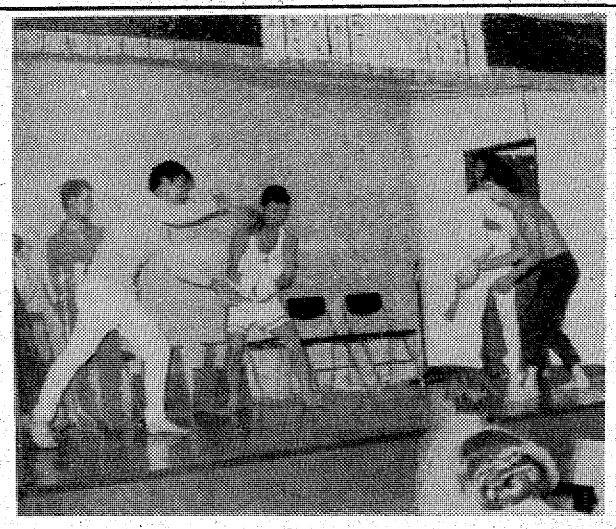

【笑いのとまらない千寿荘のお年寄り】

ヘアさん

8255　中島安男

オール一年の勿来優勝

県高校弓道新人予選

第十二回県高校弓道競技新人大会地区大会は、二十六日午前九時から磐女弓道場に男子十四チーム（八十四人）女子十三チーム（七十八人）が参加して団体、個人戦を競った結果、団体は男子勿来A、女子勿来Bと男女とも勿来が優勝、とくに男子優勝の勿来Aはオール一年生という地区初めての記録的優勝だった。

なお県大会は十一月十九日に同道場で行われるが、男子は勿来、湯本、女子は勿来、磐女、小名浜の計五チームが出場する。

【団体】▽男子の部①勿来A60射36適中（福島、国分、岩井、大島、石井、小松）②湯本A③勿来B

▽女子の部①勿来B60射22適中（小野、古川、樋口、金城、安島、大友）②磐女A③磐女B

【個人】▽男子の部①芳賀二之（勿来）②渡辺裕之（湯本）③若林純一（好間）④大島久義（勿来）⑤山本通要（平二）⑥岩井厚志（勿来）

▽女子の部①永久保京子（磐女）②須田留美（同）③会川厚子（同）④中野照子（小名浜）⑤古川友子（勿来）⑥小野陽子（同）

鉱山救護隊員を表彰

11月2日　消火、救護の公開訓練

北海道鉱山保安センター東部支所は十一月二日午前十時から、東部鉱山保安センターで永年勤続鉱山救護隊員の表彰式を行う。この後常磐西部炭砿救護隊員十二人が施設の模擬坑道を使い、消火作業、救護活動の訓練風景を披露する。

表彰されるのは常磐西部炭砿救護隊員として永年勤続している松野栄一さんと今野信吉さんの二人。昨年同炭砿の坑道に相次いで起きたガス爆発で多数の死傷者が出たが、この時も両人は救護活動に当たった。

インターンが散髪奉仕

はまなす荘に19人

いわき理容美容専門学校を今春卒業した十九人の床屋さんが二十七日、県精薄者更生施設はまなす荘で散髪奉仕を行い、クリクリ坊主になった入所生は頭に手を置いてサッパリした様子。

同学校は市社会福祉協議会事務所内の奉仕銀行いわき支店に〝理容奉仕〟を預託、はまなす荘には八月から毎月一回散髪奉仕に訪れている。

同校の呼びかけに応じた十九人はいずれもこの四月に同校を卒業していわき市内、双葉郡楢葉町、茨城県高萩市内の床屋で働いているインターン。来年六月に行われる国家試験の勉強をかねている。

即席床屋となった作業棟東廊下には入所生が一列に並んでイスに腰かけ、目をつぶって神妙な様子。男子は坊主頭から長髪、女子はおかっぱからロングまでと注文もいろいろあり、インターン生も来春、試験が控えているとあってハサミを持つ手も真剣そのもの。髪をかってもらい、ヒゲをそってもらい、すっきりした顔で作業室に戻った。

【いっせいに散髪奉仕】

内郷JCで歩け歩け運動

文化の日に白水コース

内郷青年会議所主催の第二回あるけあるけ運動は十一月三日午前八時半、内郷駅前集合、九時出発で行われる。

コースは駅前スタート～内町～新川～白水阿弥陀堂～宮沢～駅前の七キロコース。

雨の芸能祭に千人

常磐・遠野で芸術展も

第六回いわき市民文化祭参加の常磐・遠野地区芸術の部は二十六日から二十八日まで常磐公民館で、芸能の部は二十七日午前十時から常磐市民会館で開かれ、雨にもかかわらず千人余が詰めかけた。

常磐民踊研究会、藤原民謡会、常磐錦友会、社交ダンス研究会、さざなみ音楽ダンス教室、モダンバレエいわき研究会、箏曲歌寿美会、湯本連青による おはやし、民踊、モダンバレエ、箏曲演奏などの競演が行われ『アレ隣のおばさんだ』など盛んな声援がとんだ。

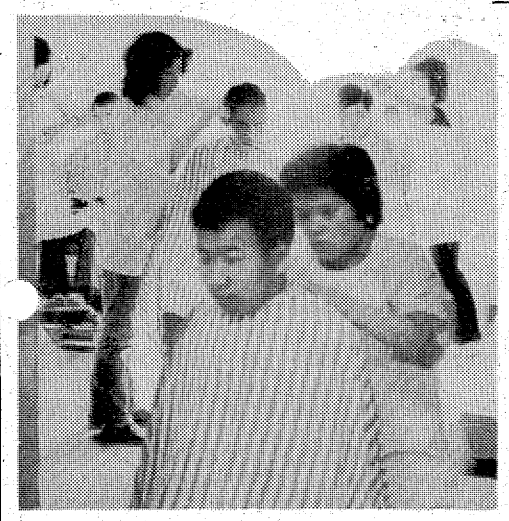

中学校平方部の音楽祭

いわき市中学校長会平方部会（大須賀財治郎会長）主催の第十九回平方部中学校連合音楽祭はこのほど、平市民会館で行われた。

第一部（歌唱）には同方部七中学全校が、第二部（器楽）には勝間中、平三中など四校が参加、日ごろの練習成果を発表した。

なかでも去る十七日、平市民会館で行われた第二十八回県下小・中学校音楽祭で金賞を獲得した平一中のブラスバンドは「吹奏楽のための小狂詩曲」などを演奏、みごとなアンサンブルを披露して、盛んな拍手を浴びた。

老人の健診　いわき三和支所は一日午前九時半から、下永井公民館で老人福祉健康診断を行う。

くらし随筆

各国を訪ねて

満崎野

学生時代から始まった私の海外旅行について、感じたままを書いてまいりましたが、今回からは、そのまとめともいうべきテーマで綴ってまいりたいと思います。

◇

私は各国を訪ねる前まで新聞雑誌などで知る、それぞれの国の出来事に自分なりの意見を持って見詰めておりました。

例えば、アメリカの黒人差別問題、東南アジアの不安定な政局など外部から見た感じでそれを受けとめ、いろいろと指摘していたのですが、自ら肌で感じた場合それがいかに表面だけの感じ方であったか反省させられます。アメリカの黒人問題については、なぜ同じ人間でありながら、職業はもちろん、出入りする場所までも制限されているのか。多少なりとも怒りを感じておりましたが、直接、その生活を見ると社会組織の中で彼ら自身が真に堕落しているのが実情なのです。黒人すべてがそうであるとは申しませんが、あらゆる都市のダウンタウンで昼間から酒に酔い、金銭をねだり、果ては路上で寝込んでいる姿、己れにプライドの一つもない姿は、自ら社会に溶け込むことを放棄しているのです。日本人のある知識人の方は、国の政策を指摘しておりましたが、そのような制度上の欠点ではありません。

なんら努力もせず、楽をして過ごそうという考え方では、社会から相手にされないのは当たり前で、人間としての価値はありません。

◇

最近、私達日本人の中にもそれらに似通った考え方が生まれ始めてきたように感じます。自ら努力もせず、発生する種々の要因を他に転嫁していくことが、以前に増して多くなったように思われます。

（常磐交通・平）

各種ご宴会にはご利用ください
宴会場の　酒喜庵　②
いわき市平・銀座　電74四三二～三23三四〇二

髪は女性の命です
コールドでない
新しいパーマ
美容ハセガワ
平字三町目一〇の三　電74四五五六

・配達敏速・
牛豚肉問屋
合資会社　伊東牛肉店
本店／平・六町目　電74四753
支店／平駅前　電74三189
支店／平大通り　電74五510
電74八314

きもの帯
三井呉服店
平・三町目　電二三一〇一二三代

小料理　いまゐ
いわき市平字田町（紅小路）　電23一六一四

スナックバー　はる
いわき市平字田町（紅小路）　電74三一六五

■出前敏速
うまい寿司　楽しいふん囲気
寿司徳
いわき市平字才槌小路　電74三九五八23四三一九

＜営業所＞
電話番号変更のご案内
22―3333
（代表）
いわき市平字佃町1の9
総合看板・プロセス印刷
展示装飾一般塗装
株式会社美術石井社
本社・いわき市平字十五町目2
TEL・74六〇六一

「火事だ」とイタズラ電話
逆探知でたちまちご用

二十七日午前三時二分すぎ、いわき市消防本部通信指令室に「火事だ」という男の声のニセ電話が入ったが、この男は同室の逆探知でイタズラがバレ、いわき中央署常磐派出所で取り調べを受けている。

ニセ電話の主は、いわき市内郷宮町、調理師Y(三一)。

Yは同時刻すぎ、同市常磐湯本町地内のスナックA店で酒を飲み、帰宅しようと同町の湯本観光タクシーに電話をかけたが、なかなか来ないため「湯本駅前の湯本観光タクシーが火事だ」と一一九番でイタズラ電話をした。

電話を受けた同本部指令室のSさん(三七)はこの時「虚報では」と直感、常磐消防署に出動を指令するとともに逆探知したところ、発信先はA店とわかった。このためスナックで酔っているYを、連絡を受けて急行した常磐派出所員が軽犯罪法の疑いで連行した。

元せん一つとレンジが全開
内郷のガス爆発　サーモスタット鑑定

二十七日夜、いわき市内郷綴町の内郷マンションで起こったガス爆発事故の原因を捜査しているいわき中央署と市消防本部は、一夜明けた二十八日午前九時から、同署安藤捜査二課長指揮のもと署員五十人を動員、県警鑑識課、加藤宇作技術吏員ら二人の応援を受け、爆発元とみられる同マンション西側一階に住む会社員中川富治さん(五六)のJ号室を中心に現場検証を行った。

その結果、中川さん方のプロパンガス二ヤタ室内弁のうち一カ所が開いており、ガスレンジの点火つまみも左側が「開」になっていた。

この漏れたガスに、トイレと台所の境にあったタイムスイッチ式の電気温水器（三百八十㍍入り）のスイッチが入り、その火花に引火して爆発したのか、居間と台所の間にあった冷蔵庫のスパークが原因かとみて、両方のサーモスタットを取りはずし県警に鑑定を依頼した。

なぜガス漏れが起こったかについては、爆発当時寝室で寝ていた中川さんの妻、喜美さん(五三)が全身に大ヤケドを負って入院しているためはっきりしていない。同署では喜美さんの回復を待って詳しく調べることにしている。

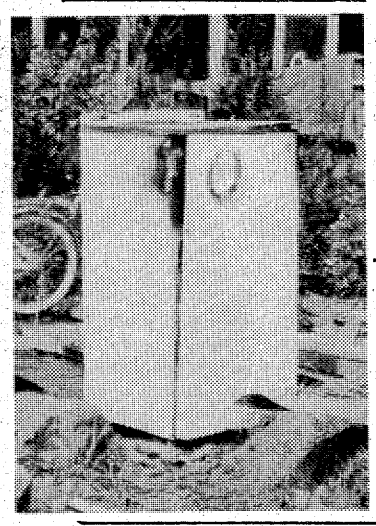

【爆発の一因とみられるサーモスタットをはずされた冷蔵庫】

四倉で畜犬登録　いわき市四倉支所は三十日午前九時から正午まで四倉公民館で、午後一時から三時まで同支所で畜犬登録と狂犬病予防注射を行う。

日産プリンス荒らしか？
本宮署で逮捕

さる二十七日に盗みの疑いで本宮署に緊急逮捕された東京都大田区大森西一四ノ四五、無職吉川義信(三〇)はその後の調べで、さる二十四日未明、いわき市平字正内町三一、日産プリンス福島販売いわき支店で起こった事務所荒らしの犯人であることにほぼ間違いないことがわかった。

いわき中央署の話だと同支店の宿直員桜山伸男さん(三五)がみた犯人と吉川の顔の特徴が似ており、本宮署ではさらに厳しく追及している。

吉川はこの他にも、全国各地で車を盗んでは、それを足に金庫破りや事務所荒らしをしていた疑いがもたれている。

田人で巡回診療　いわき市保険課は三十日午後一時から三時まで、田人地区で巡回診療を行う。

錦で第二次健康調査　いわき市公衆衛生課は三十日午後一時から三時まで、錦中で第二次住民健康調査を行う。

窪田消防分遣所を強化
ミニ化学車に放送施設

いわき市南端の常備消防、窪田分遣所（渡辺勇兵所長）が新鋭ポンプ車や放送設備などに五百十五万円を投入、この十月から強化され、万全の体制が敷かれた。

呉羽化学錦工場を始め大小の工場群を有する勿来町窪田地区では、つのる不安解消へ常備消防施設の設置を要望、四十四年十月に四倉町とともに消防分駐所を新設、一年後の四十五年十月には分遣所に昇格するとともに超短波無線電話を設備して本部、勿来消防署との連絡を密にした。

しかし、その後の市街化開発が進み、また工場火災や事故が発生するなどして不安がいっそう高まり、一方常備の消防ポンプは旧勿来町時代に購入した二十年以上の老朽車とあって、地区民が一団となって募金運動を起こし二百三十五万円集まり、これに市の予算を加え五百五万円となったので三百八十五万円の特殊消防ポンプを始め、通報施設の整備を図った。

新鋭消防ポンプは九人乗り、化学消火剤を積み込んだ〝ミニ化学消防車〟で、一消防分団にミニでも化学消防ポンプが団配属となったのは県内初めてのこと。

一方、無線放送室に新設された放送設備は、勿来一小横の高台にある火の見やぐらにスピーカーを取り付け『○○で火事が発生、燃焼中』といった放送から強風・火災注意報などを放送するが、窪田地区の三㌔四方にひびきわたる偉力を備えて効果は一〇〇％。

特に消防団員の出動、注意報の広報車活動の必要がないなど好評。こうした放送設備は市内でただ一カ所だけとハナ高々。

【窪田消防分遣所に配属されたミニ化学消防ポンプ＆放送施設】

火の見やぐらにつけられた大スピーカー

順法闘争で軒並み遅れ
特に磐越東線は影響大

国鉄動力車労組は危険個所での一割減速運転の順法闘争を二十八日午前零時から実施しているが、闘争二日目の二十九日には、仙台、盛岡両地本など五地本で戦術を強化したため、国鉄ダイヤの乱れは次第に大きくなってきている。

水鉄局平駐在運輸長室の調べだと二十九日正午現在、常磐線は下りが軒並みに五～六分の遅れ、上りも五～十分の遅れで、青森発上野行き特急「みちのく」が二十四分、盛岡発上野行き急行「もりおか一号」が二十分の遅れで平に到着するなど、上り長距離列車を中心に遅れが目だってきている。

また、磐越東線は郡山発午前八時二分平止まり普通列車が四十五分、福島発勿来行き急行「いわき1号」が三十二分の遅れを出している。

密輸入取締対策協議会
あす平市民会館

福島地区密輸入取締対策協議会は三十日午後三時から平市民会館で開かれる。

小名浜税関、検察庁、いわき中央、東、南署など関係機関から約三十人が出席、最近の密輸の動向や手口などを協議、取り締まりの強化を図る。

勿来で狂犬病予防接種　いわき市勿来支所は三十日午前九時半から十一時半まで植田公民館、内郷地区の狂犬病予防接種　いわき市内郷支所は三十日次の時間、場所で畜犬登録と狂犬病予防注射を行う。

▼午前九時～十時＝小島消防詰所▼午前十時半～十一時半＝御厩消防詰所▼午後零時半～一時半＝御台境消防詰所▼午後二時～三時＝旧浅野記念館前

類焼お見舞いお礼

二十七日夜類焼の際はさっそくお駆けつけ下されお見舞いを賜り誠にありがとうございました
混雑のためお名前のお伺いもれもあることと存じ紙上でお礼を申し上げます

有限会社 溝井工業
代表取締役　溝井　要
いわき市内郷内町水ノ出九二　電㉘三五四〇
溝井　隆司
いわき市内郷綴町榎下一三

交通事故

	発生	死者	傷者
いわき中央署	3件	0	3人
〃東署	3件	0	6人
〃南署	1件	0	1人

（28日・県警交通企画課調べ）

あすの停電

▼好間地区＝（9時～11時）大利の一部

午後一時から二時まで岩間公民館、午後二時半から三時半まで鈴木安久さん宅で畜犬登録・狂犬病予防注射を行う。

内郷公民館で孔版教室　いわき市内郷支所は三十日午後五時半から、内郷公民館で孔版教室を開く。

泉公民館で流感の予防接種　いわき市磐城支所は三十日午後一時から二時半まで、泉公民館でインフルエンザ予防接種を行う。

川前で心配ごとの相談　いわき市川前支所は三十日午前八時半から午後五時まで、同支所で心配ごと相談を受け付ける。

大浦で乳幼児検診　いわき市四倉支所は三十日午後一時から二時まで、大浦公民館で乳幼児検診を行う。

三和で結核の二次検診　いわき市三和支所は三十日次の時間場所で結核二次検診を行う。

▼午前九時～十時半＝同支所▼午前十一時～正午＝中三坂公民館▼午後一時半～二時半＝永戸小▼午後三時～四時＝下永井公民館

常磐川上で健康相談　いわき市常磐支所は三十日午前十時から正午まで、川上の高木さん宅で健康相談を受け付ける。

30日
午後5時
新装開店

大出血サービス!!

長らくお待たせいたしましたが 明30日午後5時
開店のはこびとなりました
皆様のご要望に応え最新式機械と全椅子付きで
ゆったりと十分お楽しみいただけるよういたし
ました　ご来店をお待ちいたしております

パチンコ
第二 富士
平駅前　TEL ⑭6212

読者の声

きょうのことば

話し上手の第一の要素は真実　第二は良識　第三は上機嫌　第四知は頓

ウイリアム・テンプル（イギリスの政治家）

うれしかった親切

泉小学校校長　古川一郎

泉小学校では去る二十三日秋の遠足を行った。折悪しく当日は朝からの小雨模様であったが、一同案じつつも出発した。

五年生は塩屋埼灯台～沼ノ内弁財天～市営球場とバス利用の日程であった。心はずむ一行に〝天は幸せず〟灯台を見学したあたりのときは、雨は本格的なものとなった。困りぬいた教師陣にふと気がついたのは〝国民宿舎塩屋埼荘〟のことであった。

急のことではあったが、申し込んで休憩室をお借りすることにしたが、荘長のお話は一も二もなく『よろしい』とのことであった。これまでのことは国民宿舎の性格からいえば当然なことと考えられても良いが、そのあとの児童に対する態度は〝いたれり尽くせり〟で、熱いお茶の接待は及ぼず、帰りには雨具の心配までもしてくれた親切ぶりであった。

子供達の心は雨は眼中にないようであり、嬉々として一時間半ご厄介になった。『どうぞご自由に』というだけでないこの職員一同の親切さに、代表の児童が帰りしなに真心こめて感謝のお礼を言った。まことにうるわしい一時間半であり、子供達に〝雨の日の遠足〟の思い出を一生忘れないものにした。全員無事で帰校したあと、お礼の手紙を何通も児童のまことの気持ちからさしあげたものである。

灯台の下を歩く人々に、心の灯をやんわりとともしてくれた塩屋埼荘のみなさんに、厚くお礼を申しのべたい。

お寺さんで行われたお通夜

平　鈴木孝次

高齢で天寿を全うしてみまかった方のお通夜に行き焼香してきた。お通夜は公営住宅付近にあるお寺さんであった。本堂になきがらを安置し仏壇をしつらえ、供物を飾った前でお通夜の読経が始められていた。

五年前に母を亡くしたとき、わずか四十平方㍍に満たない公営アパートに住んでいた私は、お通夜も告別式もお寺さんで行うことを考えていた。が、いくらせまくても家の中から葬儀を出してやりたい！との叔父叔母の強い要望で、大混雑を覚悟で自宅出棺とした。六百人もの会葬者で、お通夜の晩も告別式当日も隣近所のみなさんばかりか、大変会葬者の方にも礼を失してしまった苦い経験があった。

本堂で親類縁者の方達が一晩仏様を見守るとのことであったが、これに踏み切った喪主の方、親族の方々の英断に頭の下がる思いだった。まだ古風な面が残っているいわき地方では、こうした線まで持っていくのにかなりの抵抗があるようだ。

広い本堂に安らかに眠る仏様。たとえわが家でなくとも、温かい周囲の心に見守られて極楽浄土へ旅立つことを祈念して、辞してきた。

（会社員・51歳）

読者の声投稿規定▽住所・氏名・年齢・職業明記▽字数四百字以内▽原稿は返しません

シダレモミジの下で句会

渡辺町高齢者学級　紅葉の風情ひねる

○…秋空の下で一句―渡辺高齢者学級の趣味と生活のグループ渡辺川柳会（水野直記会長・会員二十二人）では二十六日、国指定天然記念物の「中釜戸のシダレモミジ」の下で紅葉を賞でながら月例川柳会を開いた。

○…真っ青に晴れわたったこの日は二十二人の全会員が、シダレモミジをテーマにしてそれぞれ一句ひねった。

○…「紅化粧枝垂紅葉に秋落ちて」「手入れして枝垂れもみじも不満そう」など深みゆく秋への哀愁、叙情的なものが多かった。

○…午後からはイモ煮会を行い、日本晴れの一日を心ゆくまで楽しんだ。

○…中釜戸のシダレモミジは、小高い山を背にした堂の横に二本あり、ともに幹枝が屈曲して傘状にひろがった名木。野生のヤマモミジといわれ、根回り三㍍、幹は地上から一・五㍍のところから枝が分かれ、ねじれながら外側に広がり、枝先はしだれて全体が傘状になり樹高六・三㍍という見事なもの。

【中釜戸シダレモミジの下での句会】

漁海況速報

県北ではメジが好漁に

【漁況】親潮沿岸分枝の南下および大気の冷却により沿岸表面水温は降下し、原釜沖九十九㌔には十七度台の水帯がみられ始めた。二十度の暖水は那珂湊から蛇行しながら北東に延び、小名浜東三十六㌔では親潮系水との間に、顕著な潮境を形成している。

【漁況】サンマ漁場は先報に引き続き、小名浜から川尻にかけて、十八～十九度にかけての水帯

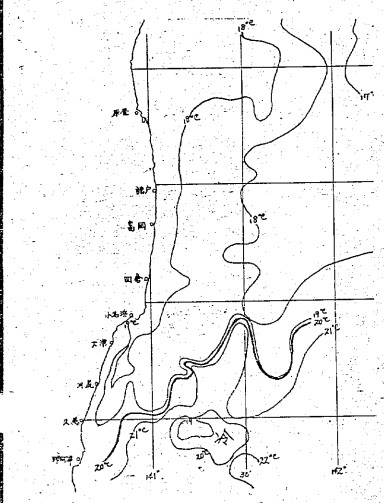

奥の細道ハイキングを計画

小名浜公民館では十一月三日、「紅葉の自然とふるさとの歴史を訪ねて」と題して、奥の細道のハイキングを行う。

当日は午前七時、バスで小名浜を出発、午前九時半から郡山安積野の道ハイキング、昼食のあとは午後一時から三春道ハイキング、午後三時現地を出発し、同六時ごろ小名浜着。

募集定員は五十人で満員になり次第締め切る。会費は大人千五百円、子供七百円。解説者は市史編さん民族部委員の木暮幸雄氏。申し込みは小名浜公民館へ。

市況

魚類

二十九日朝は各港にサンマが出回った。数量が少ない。

【小名浜港】サンマ船五隻五十六㌧百七十　底引船二隻三㌧九百小舟二十隻九百㌔

▼サンマ　五万六千百七十㌔　一五〇―一〇〇▼サバ　千百㌔　四二▼アジ　千㌔　六三〇―七〇▼ヒイカ　八百㌔　一二〇―一〇〇▼ヤリイカ　七百㌔　六〇〇―三〇〇▼マイカ　四百五十㌔　六〇〇―三五〇▼スケソウダラ　三百㌔　一五〇―八〇▼ドンコ　三百㌔　二五〇―三〇▼キントウ　百㌔　三〇〇―一五〇

【江名港】サンマ船二隻十七㌧

▼サンマ　一万七千㌔　一二〇―一〇〇

【中之作港】サンマ船五隻二十七㌧四百　底引船一隻六㌧

▼サンマ　二万七千四百㌔　一二〇―一〇〇▼小サバ　二千二百㌔　三〇▼スケソウダラ　千五百㌔　一八〇―一一五▼ヤリイカ　七百㌔　四五〇―二五〇▼マイカ　五百㌔　四四〇―三九〇▼ドンコ　二百五十㌔　一五〇―五▼銀ダイ　百五十㌔　八〇▼水ダコ　百五十㌔　五〇―二〇▼カラスガレイ　百㌔　二〇▼キントウ　百㌔　三八〇―三六〇▼サバ　百㌔　一〇〇―三〇

野菜

▼白菜五〇―二〇▼ニンジン八〇―三〇▼ゴボウ二二〇―五〇▼ネギ一〇〇―三〇▼キュウリ一八〇―五〇▼ナス二五〇―一〇〇▼キャベツ五〇―二〇▼サツマイモ一七〇―五〇▼ナガイモ二五〇―一〇〇▼ジャガイモ一〇〇―三〇▼ササギ四〇―一〇〇▼トマト三〇〇―一〇〇▼サトイモ八〇―四〇▼シイタケ八〇〇―七〇〇▼根ショウガ三五〇―二五〇（本）▼ホウレン草六〇―二〇▼菜類二〇―五▼カブ五〇―二五▼ニラ四〇―二〇▼春菊四〇―二〇（以上束）▼玉子二三―一五（コ）

果物

▼リンゴ二五〇―七〇▼ナシ六〇―二〇▼カキ一七〇―五〇▼ミカン一三〇―六〇▼バナナ一四〇―一三〇（以上㌔）

（丸平青果市場調べ）

みんぽう映画案内

※【平】

☆ひかり座（五・三〇）マイ・フェア・レディ（八・二〇）チャップリンの黄金狂時代（↓11月15日）

☆聚楽館（五・四〇）明日なき夕陽（七・二〇）エクソシスト（↓11月1日）

☆平東映（五・五一）隠滅ブルーSEX（七・二一）シャロンケリー（↓11月1日　翌朝四・五〇まで上映）

☆平東宝（四・二〇）なつかしの映画歌謡詩（四・五〇）男はつらいよ・寅次郎忘れな草（六・三〇）流れの譜（↓11月1日）

☆名画座（七・二五）白昼堂々（↓11月1日）

☆アポロ座（六・二〇）007ドクターノウ（八・〇〇）帰って来たドラゴン（↓11月1日）

☆平ロマン劇場（五・三〇）さすらいの情事（六・四〇）夕子の白い胸（七・五〇）濡れた唇（↓29日）

※【常磐】

☆三函座　女遊び初体験　昼下りの誘惑　奥の間交情記（↓29日）

※【小名浜】

☆国際　制服の性春　情欲の夜（秘）香港人肉市場（↓29日）

☆磐城座　女淫の館　乱獣恥女世界若妻男欲性書（↓29日）

☆金星座　暴力街　九州進攻作戦（↓11月4日）

☆銀星座　パピヨン　ダーティハリー2（↓11月1日）

※【植田】

☆うえだ館　男はつらいよ・寅次郎恋歌　東京ド真ん中（↓11月1日）

☆中央館　性艶乱舞　浮気百態　エロスのため息（↓29日）

☆菊多館　鍵　番格関東SEX軍団　ローストラブあぶら地獄（↓11月1日）

あすの運勢

小川石洲

十月三十日（水・赤口）

【1月生】運気不定で変化が多い、あれこれ手出さぬが安全

【2月生】なかなか思うよう進展しない、辛抱し転機待とう

【3月生】だいたい順調だが急変もある、冷静に行動しよう

【4月生】独走すれば周囲に敵をつくる、協調して結果よい

【5月生】何かと妨害されることがある、柔軟性持って動け

【6月生】情勢は心配するほど悪くない、マイペースでやれ

【7月生】あれこれと心が動きやすい、今は現状を守り安全

【8月生】相手の立場も考えて当たれ、自分本位はマイナス

【9月生】あせっても思うようならない、冷静に転機待とう

【10月生】取り越し苦労する必要はない、成り行きにまかせよ

【11月生】過ぎたことにこだわるな、心機一転し活路ひらく

【12月生】無理すれば立場を悪くする、周囲の動きに従おう

（26日・県水試調べ）

市況

十月二十九日朝、県北地方では、一週間ほど前から笠野～吉田浜（荒浜の北）水深三十㍍、水温十八度で六㌔程度のメジが好漁で、最高一日に二百五十本平均百本である。単価は一㌔当たり千円で百万円の漁獲（一カ月）が見込まれる。一方、広野前ではタイ漁が盛況になってきた。

いわき民報案内広告

◎…一ダン四行　一、二〇〇円
◎…同一広告五回以上掲載は一割引き
◎…お申し込み、お問い合わせは本社営業局広告部
電㉓一六六六代＝支社、支局、いわきPRセンター＝電㉓〇六九〇＝へ

家屋

マージャン狂譲る▽59平方㍍（18坪）委細面談営業中▽場所＝平・白銀町▽連絡先＝電㉔二五八六

新築アパート▽八畳、四畳半▽場所＝内郷御厩町、武田ブロック裏▽連絡電㉒二九〇四

貸事務所・店舗▽住宅付き▽場所＝明治団地入口と平・鎌田▽くわしくは電ください▽どちらは電㉒二九〇四

貸家▽六畳四畳半▽玄関トイレ台所ふろ場付き▽駐車可▽場所＝内郷御台境町新町前▽連絡先＝電㉔三九八〇

貸家求めています▽一戸建て六六六四半台所バストイレ物置付き▽場所＝旧平市内▽連絡先電㉔八一一一（土日夜除く）

アパート▽六畳六畳▽台所トイレふろ付き▽駐車可・日照良▽場所＝平北白土・宮田団地近く▽連絡先＝電㉔九三四〇

貸家築後二年洋七畳半和室六畳四畳半キッチン四畳半バストイレ付き▽平上平窪御殿バス停近く▽連絡先＝電㉔五四〇八

カバンはフクヤマ　平・2電㉔二三一七

募集

男子社員一名▽年齢25歳～40歳▽普通運転免許要▽各種保険あり▽委細面談▽平字菱川町『菅波食品店』電㉔二九三九

チリ紙交換運転手▽日収六千円以上確実▽初心者歓迎▽平・6号線新舞子入口坂本商店電㉔四四一一・二三七〇

男女社員▽男子はTV修理技術者▽女子は営業部門▽履歴書持参、委細面談（小名浜名店街内）コクヤ電機電㉓四六〇八

雑件

美容貸店舗▽器具・住居付き▽即営業可▽格安▽場所＝平・七町目＝旧本町通り▽連絡先＝昼電㉔三八四八・夜㉔六三六四

下宿あります▽男性に限る▽場所＝平・六人町▽連絡先＝電㉔八七七六

免許番号　福島県知事（1）第439号
まこと不動産株式会社
電92―5315（夜間）02466③6197

売地　泉ニュータウン　住居最適　330平方㍍（100坪）　3・3平方㍍3・4万から　（仲介）

分譲住宅　平郷ケ丘　高級住宅　土地165平方㍍（50坪）建物66平方㍍（20坪）総額930万　県道寄80㍍幹線道面　（仲介）

売地　小名浜岸前　165平方㍍（50坪）　住宅最高　3・3平方㍍7・5万　区画整理予定地　（代理）

免許番号　福島県知事（3）33号
合資会社鈴建工業不動産部
平字新川町24　電㉒1495（代表）
売地
場所　いわき市平・久世原団地内
214平方㍍（64坪）から
272平方㍍（80坪）まで
5区画　1平方㍍当たり
¥16,700から
住宅に最適

免許番号　福島県知事（3）第43号
建設業県知事（般―48）第（2825）号
東北土地開発株式会社
いわき支店　平字白銀町
電23―1188・1189・2677

売地　小名浜大原境　899平方㍍（271坪）　12㍍公道面　3・3平方㍍10万　住宅店舗最適　仲介

土地　借地　付建物内郷御厩町　土地165平方㍍（50坪）建物49平方㍍（15坪）総額400万　住宅抜群・共立病院歩2分　仲介

売地　郷ケ丘　330平方㍍（100坪）　3・3平方㍍6万　住宅最適・買い得　仲介

●小鳥は平和のシンボル
赤カナリヤ
秋の子リス
入荷しました
御小売ペットのコンサルタント
橋本小鳥店
74―4013
大黒屋デパート小鳥部
23―1191
剥製・犬猫用品・雑品・各種ドッグフード
小鳥・小鳥用具・餌料・小動物餌・金魚

深夜二時まで出前をします
すし芳
いわき市平字六町目本町通り　電㉓五六五八

イトーヨーカドー平店内　ヨークベニマルであなたも働いてみませんか!!
募集
女子社員　18歳～35歳
■仕事／レジ係15名
※未経験者は親切ていねいに指導いたします
■待遇／18歳　58,000円～70,000円
※経験者は当社規定により優遇いたします
■パートタイマー／レジ係若干名　時給300円～400円
■勤務地／イトーヨーカドー平店内ヨークベニマル
■福利厚生／月3回2日連休制実施中　通勤困難な方は入寮できます
健康保険厚生年金をはじめ各種保険に加入できます
■応募方法／ご応募の方は10月31日午前9時30分～12時まで平公共職業安定所にて面接を行いますので履歴書（写真貼付）をご持参ください
なお当日ご都合の悪い方は当社へ直接お越しください
いわき市平字祝宜町23番地
株式会社ヨークベニマル
TEL・0246（23）3636（代）