夕刊
いわき民報
いわき市平字田町63ノ7
いわき民報社
◎　振替口座（郡山）4028
本　社　0246 ㉓1666
小名浜支社　0246 ㊷3560
常磐支局　0246 ㊷2380
勿来支局　02466㉒2903

勿来の関址

マツクイムシの被害

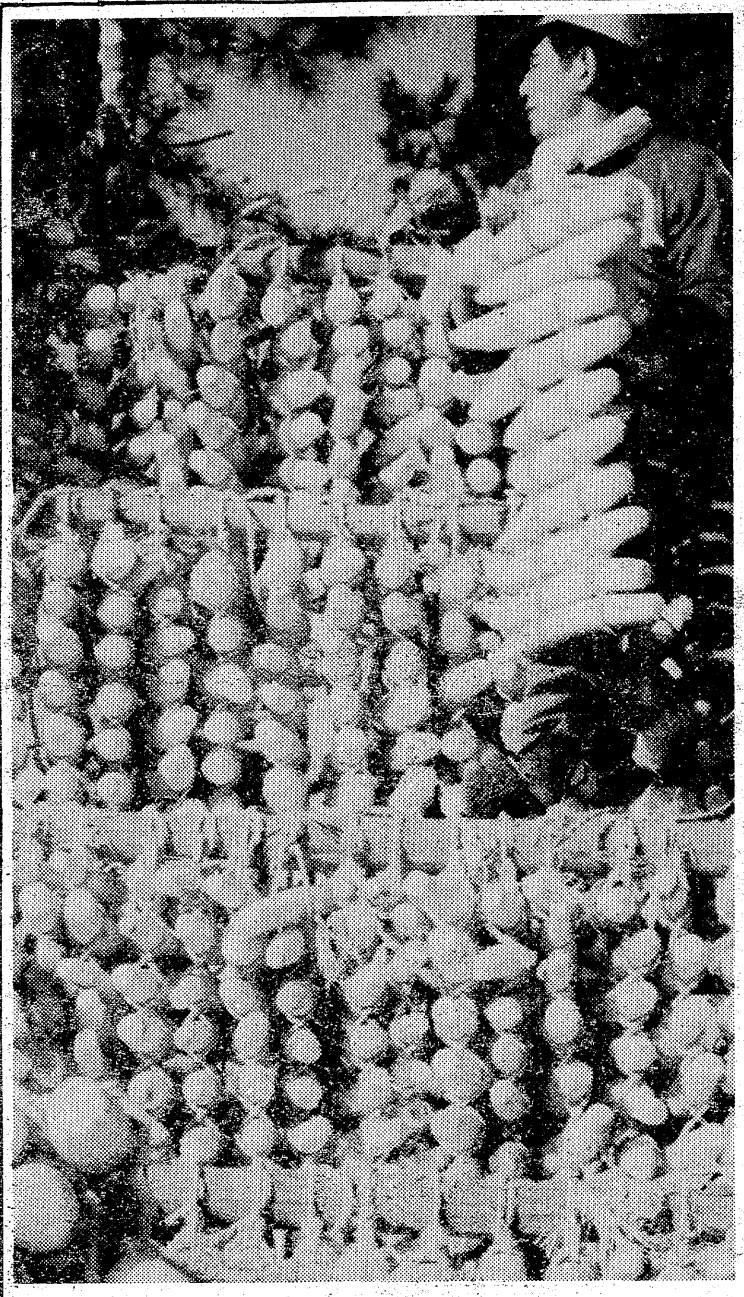

枯死まぬかれた松林

必死の防除が効果

由緒の松にミネラル注射

勿来の関公園周辺の松がマツクイムシに食い荒らされ、枯れはじめていることがわかり、県いわき林業事務所では去る六月と七月の二回、ヘリコプターによる空からの大がかりな防除を行ったが、効果はてきめんに現れ、枯死寸前だった松も大半が蘇生、関係者は大成功だったと喜んでいる。なお、勿来の関址には由緒ある〝弓かけのマツ〟〝クラかけのマツ〟があって、マツクイムシの被害を受けているが、県林業試験場では近くこの松だけは特別に樹幹専用ミネラル液を注入し、由緒ある樹勢の回復を図り保全する。

公園には三千本の美林

同公園周辺には赤松、黒松など約三千本あるが、このうちの四、五十本がマツクイムシの被害を受けていた。この中には樹齢百年以上の老木もあり、同公園を訪れる市民の間からは、早期防除でマツクイムシから関址の由緒ある松を守ってほしいという声が高まり、放置しておくと、全国に有名な史跡・勿来の関公園が坊主になってしまう寸前だった。

これでやっと安心

一本ずつ確認検査完了

この害虫は松の樹皮を食害して枯らしてしまうという恐ろしい虫で、松の〝大敵〟としても知られており、重要害虫で法定森林病害虫に指定されている。幼虫は小さいとき樹皮下を食害するが、大きくなるにしたがって松の形成層にまで入り込んで食い荒らし、被害を受けた松は衰弱して葉は黄色となり、やがて枯れてしまう。成虫は六月ごろから現れ、樹皮のあまり厚くない幹や枝にかみ傷をつくって産卵するが、被害の早期発見はむずかしく、枯死し始めてようやく被害を受けていることがわかるほど。

このため同公園の松も実際には二、三年前から被害を受け、昨年あたりから枯死現象が見られるようになった。さらに今年にはいると被害面積はいっそう広がり、同林業事務所では「このまま放置しておくと、由緒ある松が全滅する」と、六月十四日と七月二十八日の二回にわたり、スミバークE液剤をヘリコプターに積んで、十数の公園全体に空中から散布、初めてのマツクイムシ退治を大々的に行った。

あれから二カ月経た十月末ごろ同林業事務所で現地の松の木を一本一本調査して歩いたところ、薬剤効果は予想以上に高く、ほとんどが枯死をまぬがれて蘇生していることがわかった。

【勿来の関で防除に活躍するヘリコプター】

初冬の空に大根干し！

○…ぐっと気温が下がり雪もよいの空となった今日、市内南部の大剣、泉、渡辺の野菜どころでは、初冬の風物詩〝大根干し〟が始まった。

○…早生種もので本格派はこれからだが〝サンマが安く大根が高かった〟昨年とはうらはらに、市場相場は一本十～五十円と安値型。

○…生干しされた大根は市内のつけ物業者に出荷されるが、スが入ったりハダが悪いなどで、たくあん以外の一夜づけや雑つけ物用。農家の収穫に期待をかけている。

【始まった大根干し＝渡辺地内で】

公害問題講習会

26日　企業担当者が参集

県、いわき市、市商工会議所などの共催による公害問題講習会は二十六日午後一時から平・菱川町の産業会館で開かれる。

企業経営上の基本的な課題である公害防止を積極的に推し進めるため、企業の経営者や管理者などに、公害規制の現状を中心に講習してもらうもの。

県生活環境部公害規制課の鈴木正章主幹が「公害規制の現状と今後の展望」と題し、公害関係法や県条例などの規制の現状、今後の展望を通じて企業の公害防止対策について講義するほか、公害の実態と防止実例などを紹介する映画三本が上映される。

駿台ゴルフ　明治大学校友クラブ誕生

会石城支部では、ゴルフ愛好者でこのほど〝駿台ゴルフクラブ〟を発足させた。役員は次の通り。

▽会長＝加藤武久▽幹事＝永野秀夫　木田五郎　小野寺彦光▽会計＝野沢俊一

才言

▼…エサをあさるために、平ゴミ焼却場に群がるカラスは二百羽にも達しているという。これが農作物を荒らすというので苦情が多い。そこで鉄砲を使って駆除作戦をはじめたが、効果はさっぱりあがらない。市もお手上げの形である。猟友会による春秋二回のカラス退治も、カラスに手のウチを読みとられてはどうにもならぬ。この悪鳥なんとかならぬものか。いまいましいと思うせいか、鳴き声もバカー、バカーときこえるから不思議である。

▼…不況ムードの中であえぐ中小企業にとって、この年末をどう切り抜けるかは大きな悩みであろう。市はこの重大な経済環境の下にあって、さっそく「市中小企業不況対策協議会」をつくった。県には経済変動緊急対策本部があるので、密接な連絡をとって中小企業に救いの手をさしのべることになった。零細企業の力は弱いものである。どんな事態にも対応できるような処置をいつでもとれるように配慮することがいま絶対必要である。

旅は安心して
泊まれるお宿
（旅館賠償責任保険加入）
旅館
甲陽館
いわき市平駅前代
電㉓3181

住まいは住むためのものであって
見せるためのものではない
（中国思想史より）
渡辺住宅工業株式会社
いわき市好間町下好間字渋井19の2　TEL・36-3511代
1級建築士事務所登録番号第(804)1156号・建設業者登録番号　福島県知事第8044号・宅地建物取引業者免許番号　福島県知事(1)第635号

大きく育った少年ラグビー

〝東北一〟の内容と規模

いわき スクール 豆ラガーが百人に

いわき市ラグビー・フットボール協会（吉田誠会長）は児童、生徒にラグビーを通じ健全なスポーツ精神と体位の向上を図ってもらうことを目的に四年前「いわき市少年ラグビースクール」を発足、隔週の日曜を開校日として市営いわき陸上競技場サブトラックでラグビーの基礎から勉強しているが、基礎技術もすっかり身につき、対外試合も出来るほどに成長した。

発足当時はわずか二十人くらいしかいなかった同スクールの受講生も年々増え、現在は百人以上となり、日本ラグビー・フットボール協会が「児童、生徒の体位の向上」などを目的に進めている少年ラグビースクールの中でも、内容、受講生数では〝東北一〟といわれるほどで、その指導方法がラグビー関係者から関心が寄せられている。

隔週一回のラグビーの指導は同協会の役員が中心となり、パスの仕方からキック、スクラムとラグビーの基礎技術全般について教えるが、途中で脱落する受講生はまったくおらず、それどころか、開講日にはきまって新しい受講生が増えるほど。

同協会では「他のスポーツにはみられない男性的なスポーツが見直されてきたのでは…」といいながらも、「開講日たびに増える受講生に比例して指導員も増員しなければならない」と、うれしい悲鳴をあげている。

同スクールの指導方法は他県の少年ラグビースクールからも注目されており、このところ「ぜひ交歓試合を行いたい」という問い合わせも多く、この十月にも秋田県男鹿市船川南小ラグビースクールから交歓試合の申し込みがあり、十一月四日午前九時半から市営いわき陸上競技場サブトラックで行い、8—4で快勝した。

この親善試合には、クラブ員の家庭に民宿させ、いわきからトロフィー、秋田からナマハゲのベナント交歓をするなど、市内、県内より県外に有名な存在として今後の躍進が期待されている。

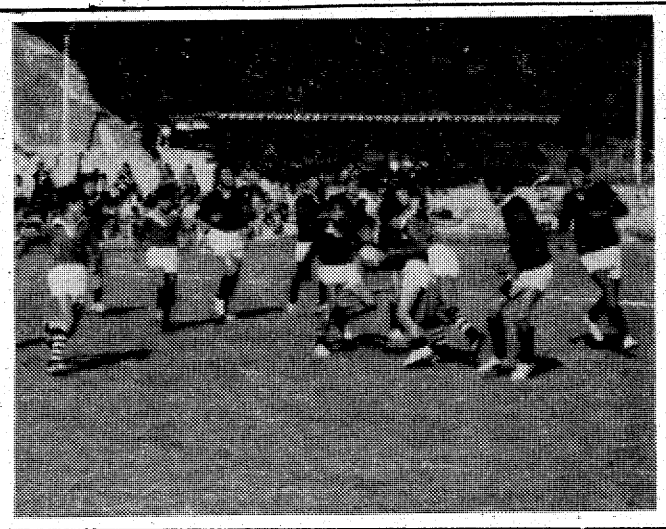

【秋田の豆ラガーとベナントの交歓】

『一分一厘』に神経使う

国民金融公庫窓口 融資申し込みが慎重

政府は八日の閣議で、スタグフレーションのシワ寄せを受ける中小企業年末資金対策に政府系中小三機関の下期（10～3月）貸出ワクの増額を決めた。国民金融公庫いわき支店にはまだ増額の末端通達はきていないが、二、三日には分かる模様。

同支部窓口の話では、最近の貸付申し込みや相談でめだつのは、金利を一分一厘まで細かく問い合わせ、一厘でも安い利率を求める〝せちがらさ〟だそうで、一〇％以上という一般金融機関に比べ九・四％（貸付限度額八百万円・五年以内）と低い公庫利子は大きな魅力。

同支所昨年3四半期（10～12月）の申し込み実績は十月が百六十三件の二億九千四百万円、十一月三百一件、五億六千百万円、十二月百六件、二億七百万円の計五百七十件の十億六千二百万円。この七〇％が融資を受けられた。

ことしは早期申し込みを呼びかけたせいか十月が二百二十九件の四億八千二百万円もあって、三カ月トータルでは十四億円に達するものと見込んでいるが、それもこれも増額措置がなければ総体の貸し付けを削減せざるを得ない。

『昨年までは金さえ借りられれば』といった雑な態度だったが、ことしは金を借りるにも、金利などの条件をアチコチ調べ、見比べた上で申し込むといった傾向になっている。とくに電話での問い合わせがかつてないほどに多いが、これらは返済に失敗すれば即・倒産といったせっ端詰まった世相が反映しているものと思われると、いう窓口の話だった。

躍動ちびっこバレリーナ

睦バレエ発表会

いわき市教育委員会など主催、いわき民報社後援の「睦バレエ公園」は十日正午から、磐城市民会館で開かれ、訪れた約八百人の市民を楽しませた。

第一部の「青い目の人形」をスタートに、第四部まで四十数曲をチビッコバレリーナ達は見事に披露、父兄や一般市民から絶賛された。

【ハツラツと踊るバレエ発表会】

アンコール求めやまぬ拍手

バラードコンサート

第六回いわき市民文化祭参加の「根本功とバラード・イン・ブルーコンサート」は、九日午後六時半から磐城市民会館で開かれ、訪れた約三百人の観衆からわれるような拍手を浴びていた。

第一部では「うそ」、「私は泣いています」など最近のヒット曲や「ヘイ・ジュード」、「ダンス天国」を演奏した。第二部ではハワイアン調を。第三部はリズム・オン・パレードとして「キャラバン」、「エル・クンバルチェロ」、「サバの女王」などを軽快に演奏、圧倒的に多かった女性の観衆からアンコールの拍手がいつまでも鳴り響いていた。

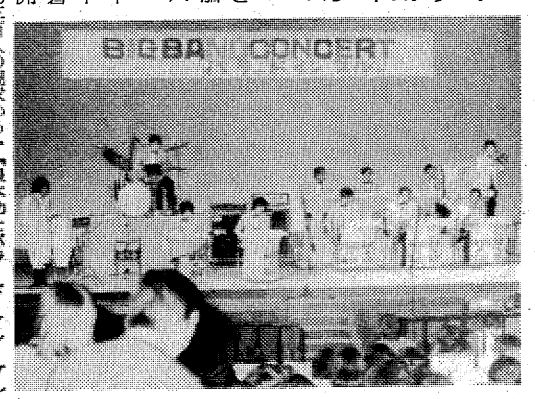

【根本功とバラード・イン・ブルーコンサート】

勿来の関でモデル撮影会

いわき市錦町の協栄写真工房主催モデル撮影会は、十日午前十一時から県立勿来の関公園で行われた。

モデルは仙台から招かれた加藤晶子さん(二)、早川タカ子さん(二)の二人。

勿来の関公園の関址付近で、紅葉や秋の海の遠望、あるいは菊花展をバックに、二十余人のアマチュアカメラマンがモデルにそれぞれのポーズを注文してはシャッターの雨を降らせた。

同撮影会作品は、下旬ごろ発表される。

【菊花の前での撮影会作品】

株式・前場

本日の市況はNY市場が高いこともあり、朝方から日発条、スピンドル、東競馬などが買い気配で始まった。中頃伸び悩んだものの、引けにかけて五洋建が買い進まれ、しゅんせつの一角が高い。

全般的には、五日連騰したこともあり、やや一服気分だが、住友鉱、日鉱の金価格暴騰により連れ高となり、堅調な相場展開だった。

主な高い銘柄は郵船九円、五洋建五円、日発条二十六円、東競馬四十三円、スピンドル十一円。

安い銘柄は触媒化十円、NCR十三円、ヤマハ八十一円。

【地元銘柄】日化成百九十六円、呉羽化三百四十五円、七十七銀二百十一円、常陽銀、東邦銀商い出来ず、常磐興百六十三円。

出来高一億株。旧ダウ五円七十五銭高の三千七百三十七円九十八銭。

（平・水戸証券調べ）

会と催し

13日

【平市民会館】▽商工会福島県大会（9時）▽福島県精神病院精神医学懇話会（9時）▽ラッキーマート発足会（12時）▽近代京流きもの教室（18時30分）▽伊東達也を励ます会（18時）▽山岳月例会（18時）▽いわき小劇場練習（18時）▽保険課予算専務（9時）

【勿来市民会館】▽睦バレエレッスン（14時30分）▽教員組合会議（17時）▽市民学習会（18時）

【平公民館】▽公民館長研修会（13時30分）▽市民学校版画コース（18時30分）▽同着付けコース（18時30分）

【磐城体育センター】▽玉川婦人学級（10時）▽着付け教室（10時）▽青年学級（18時）▽ギター教室（18時）

【ことぶき会館＝いわき民報ビル】▽電話架設説明会（9時）

【しゃくなげ会館】▽平JC主催市民懇談会（18時）

【草野ホール】▽ポーラ化粧品研修会（9時30分）

【いわき産業会館】▽エスエス製薬製品研究会（12時）

天気予報

玉半提供 ☎五〇三二

（小名浜測候所調べ）

【今夜】北西の風、晴れ時々曇りでにわか雨の降るところある。

【明日】北西の風、晴れ時々曇り。

【海上】今夜、明日とも多少波。

あすの暦

11月13日（水）

旧暦	9月30日		引
六曜	友		11
日出	6	・	28
日入	16	・	10
月出	5	・	41
月入	15	・	46
満潮	3	・	24
	14	・	50
干潮	8	・	35
	21	・	

49年度
商工会福島県大会開催
県下一〇四商工会が中小企業経営改善普及事業の推進と地域開発発展を図るため参集
坂本二郎先生記念講演
「今後の日本経済と中小企業」
市民の皆様の多数聴講を待つ
とき　11月13日　午後3時から
ところ　いわき市平市民会館
主催　福島県商工会連合会

定休日のお知らせ
明日13日（水）は定休日につき休業させていただきます
●明後14日（木）から
紳士・婦人防寒コートコレクションを開催で期待下さい
大黒屋

母赤津キンは永らく病気療養中のところ十一月十一日午後十時自宅で死去いたしました　ここに生前のご厚誼を深謝し謹んでお知らせ申し上げます
追って葬儀は十一月十四日午後一時自宅を出棺いたします
昭和四十九年十一月十二日
いわき市錦町中迎三七
喪主　赤津千町
男　赤津亘
男　赤津貞
男　佐川千波
男　磯上千尋
男　赤津巌
男　赤津洋
親類代表　安藤光力

お買得品がいっぱいです!!
越 フジコシ
平店本館食品はあすまでお休みですが新館衣料品は営業いたしておりますのでご利用下さいませ　お買い得品がイッパイです
婦人トックリセーター　九八〇円
婦人ミセス向きカーディガン（衿つき）　九八〇円
婦人ポンチョ　五、八〇〇円
婦人手編カーディガン（毛混）　四、三〇〇円
（平店新館一階売り場）

電話一本でなんでもそろう
ギフトの本格店
贈答品・記念品
一般工芸 PR 雑貨
楯・トロフィー
・名入れ注文敏速に承ります
※ご婚礼引きでものお祝い品に…
〈特選漆器特別大奉仕中〉
ギフト専門店
ダイワ物産
平・十五町目14（歩道橋近く）　電74—7028

新発売!!
郷土菓
深山田楽（みやまでんがく）
3ケース入り　五〇〇円
5ケース入り　八〇〇円
あさ川
平・四町目　電74—5755

み身は身で通る
からだ一つあれば、馬鹿だろうが利口だろうがなんとか生きていけるという雑草のようにたくましい庶民の心意気と生への執着です。
■赤身、白身どちらもうまい魚の季節です。
やばた焼 花乃木
いわき市平駅前中央通り（藤田ビル2階　電話23—七一八九）

来春のシーズン前に完工

市営上矢田球場

＝矢田川公園の整備進む＝

いわき市内では三番目（市営では二番目）の野球場が来春のシーズン前には完成する。同市営磐上矢田町と鹿島町にまたがる矢田川沿いの矢田川公園内に建設されている市営上矢田球場（仮称）で、現在バックネット裏のメーンスタンドが七割方完成、間もなく一、三塁のスタンドづくりに入る。

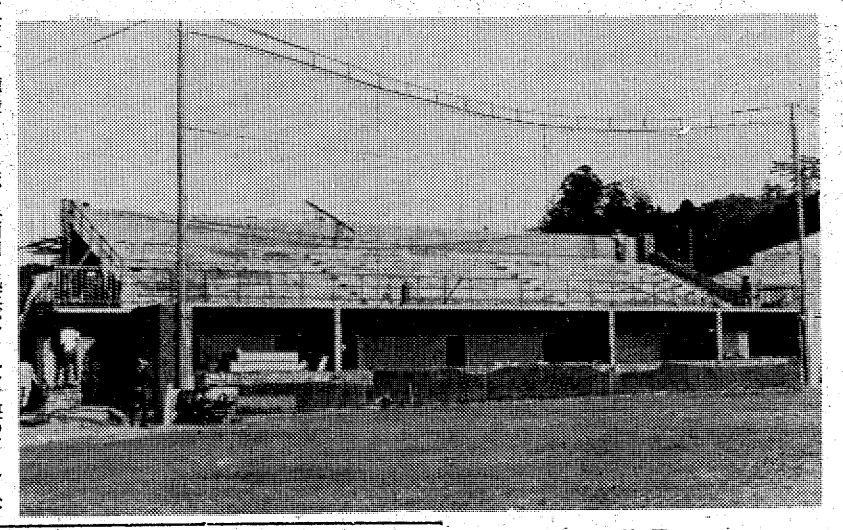

【七割方完成した上矢田球場のネット裏スタンド】

市公園緑地課の話だと同球場はレフト、ライトが九十七・五㍍、最も深いセンターが百二十㍍で、外野は高さ二・二㍍のフェンスで囲まれる。施設費は約六千万円。バックネット裏、一、三塁のスタンドをあわせると収容人員は約千百人。

グラウンドは〝実力〟の東都大学使っている神宮第二球場を参考にしたものの、利用者の要望を入れて軟式野球に適するよう芝は張らないことにした。また、バック・スクリーンやスコア・ボールドについては今後検討を加えて建設する考え。

ただ、取り付け道路、駐車場の建設が具体化していないため、隣接して進められている市営住宅の建設工事をみながら、計画を立てたいと同課ではいっている。

磐女、八年ぶりに優勝

県高校バドミントン新人予選

いわき地区高体連主催、いわき地区バドミントン協会主管の第十一回いわき地区高校バドミントン新人大会兼第十一回県高校バドミントン新人大会地区予選会は九、十の両日、小名浜高に百十人が参加して熱戦を繰り広げた。この結果、団体女子で磐女が八年ぶり三回目の優勝、個人は男子複で加藤・石井組（湯本）、単で石井直人選手（湯本）、女子複で渡辺・遠藤組（平商）がそれぞれ初優勝、同単で渡辺喜美選手（平商）が二年連続優勝を飾った。

なお県大会は二十七日から二十九日までの三日間、福商体育館で行われる。戦績は次の通り。

◇男子▽複準決勝　加藤・石井組2－0大場・北村組（湯本）　瀬谷・大和田組2－0作山・山城組（湯本）▽決勝　加藤・石井組2－0瀬谷・大和田組▽単準決勝　石井直人2－0村上隆（湯本）　北村義博2－1山城孝一（湯本）▽決勝　石井直人2－0北村義博

◇女子▽団体①磐女三勝②平商二勝一敗③湯本　小名浜▽複準決勝　渡辺・遠藤組（平商）2－0神野・佐藤組（磐女）　熊谷・工藤組（平商）2－0高橋・佐藤組（磐女）▽決勝　渡辺・遠藤組2－0熊谷・工藤組▽単準決勝　渡辺喜美（平商）2－0熊谷ひとみ（磐女）　遠藤幸江（平商）2－0工藤淳子（磐女）▽決勝　渡辺喜美2－0遠藤幸江

磐城通運が団体優勝

県職場剣道に27チーム

県教委、県体協、郡山市教委主催、福島県郡山市など後援の第十回福島県職場剣道大会は九、十の両日、郡山総合体育館で開かれ、県内から二十七団体が参加、磐城通運チームは団体戦で優勝、西山俊男五段は個人優勝をとげた。

磐城通運チームは監督大和田一雄七段、大将大平国昭五段、中堅西山俊男五段、先峰佐久間俊治四段で、決勝は日本道路公団チームと対戦し一対一のあと決定戦にもつれ込み、西山選手がメン・コテをとって2対1で団体優勝をとげた。

高校弁論の出場者を募集

市教育委員会

いわき市教育委員会と福島県高等学校協会いわき支部は来年二月八日、平市民会館で開かれる第十回いわき市高校生弁論大会の出場者を募集している。

移り変わりの激しい現代社会の中で、高校生は何を考え、どう行動しようとしているのか―高校生が日常生活の中で感じたり、学んだ事を弁論によって広く一般に発表し、人格を形成するうえで、高校生としてふさわしい生活態度を考えようと開かれるもの。

募集対象者は市内の高校（定時制を含む）に在学する生徒で、発表時間は原則として二人五分間。

華やかに百二十五人が出場

三曲連盟演奏会

いわき市教委、文化団体連絡協議会、三曲連盟共催の第六回いわき市文化祭参加、三曲連盟演奏会は十日正午から、平市民会館大ホールで開かれた。

喜乃華会、勿来宮城会など同連盟傘下の十三団体百二十五人が出場、会員の華やかな和服姿に会場は花が咲いたよう。箏、十七弦、尺八で演奏する「六段」など日本古来の優雅な調べに、同場を訪れた三曲愛好者達は聞きほれていた。

【三曲連盟演奏会】

人権週間に無料人権相談所

十二月四日から十日までは第二十六回人権週間。平人権擁護委員協議会と福島地方法務局平支局では、次の日程で無料人権相談所を開くので、困りごと、もめごと、なやみごとを持っている方は相談するよう呼びかけている。相談は弁護士、人権擁護委員、法務局職員が担当、個別相談なので内容の秘密は保持される。

相談内容は例えば名誉、信用、差別待遇、酷使虐待、強制圧迫、ばい煙、騒音、悪臭による被害などの人権侵害問題や結婚、離婚、親子、扶養、相続などの家事問題、その他、刑事、行政、税務、労働などに関する問題。

▼二十日＝久之浜町公民館（担当人権擁護委員＝新妻啓四郎、坂本源一）▼二十七日＝磐城市民会館（佐藤瑞枝、戸田清久）▼二十九日＝内郷公会堂（塚越弘平、河辺民江、鈴木きよ）▼十二月三日＝平・藤越（山野辺政豪、猪狩仁三、鈴木初子）▼五日＝好間公民館（堀時直、飛田清吉）▼九日＝川前公民館（酒井泰長）各会場とも午前十時から午後三時。

商店街

スノータイヤ＝小名浜字山神北46の6宮下タイヤ商会ではスノータイヤ、不凍液を特売。

杉山商事＝平字十五町目の杉山商事は11日から平・堂根町一の一〇の新事務所に移転。

でんがく茶屋＝平・南町（常交本社前）にでんがく茶屋が10日新装開店。電話23局四一〇一番。

かっぱ＝平・田町のおにぎり・お茶漬け『かっぱ』では店内改装のため9日から2週間臨時休業。

サンキョウ＝サンキョウ平店、小名浜店・植田店では紳士服お買い得市。

100貨店

寒さが身にしみて、これからはフロの楽しみがますシーズンである。そのフロも銭湯を利用するひとたちにとっては頭がいたい。来年一月から大人百十円と四〇％も値上がりするかもしれないというので、庶民にタメ息をつかせているからだ◆だから、カラスの行水なんて、もったいないということになる。ふろはからだを洗うだけでなく、薬湯にして楽しむことができる。値上がりの住みにくい世の中になってきたが、せいぜい薬湯をつくり、ささやかなセイタクをすすめたい。まずユズ湯だが、香りのほかに色白のなめらかな肌がつくれる◆ユズを切って袋を入れると、ユズの芳香性物質の作用で皮膚を適度に刺激し、ビタミンCやそれに含まれるペクチンが皮膚に作用し、色白のなめらかな肌ということになる。冷え症の方には干葉湯がいい。乾燥した大根葉を袋に入れて湯ぶねに浮かべた干葉湯（ひばゆ）は、からだのシンから温まって冷え性、とくに年寄りや女性にいいとされる◆漢方薬湯というのがある。乾燥したカミツレ花（漢方薬として薬局にある）を八百～千九百㌘ぐらい袋に入れ湯ぶねに入れる。薬草の収れん作用で皮膚炎など徐々に治る。果物湯は、いろいろなクダモノをきざみ袋に入れる。クダモノのもつビタミンB、ビタミンC、ペクチン類の作用で美しい肌になり、甘い香りが皮膚にしみこみ、入浴後のそう快感をいっそう楽しくしてくれる。ジューサーなどで使用したクダモノのかすなどをどしどし利用すること◆米ヌカ湯は美容効果をあげる。米ヌカ一升を袋に入れ、約五升の水で三十分間煮立てる。袋ごと湯ぶねにつけると、ヌカに含まれた脂肪（ビチロール）、たんぱく質、ビタミン類の作用で肌がなめらかになる。ほうれん草湯は皮膚炎や吹き出物に効果がある。（龍人）

秘境

半村良作　小松完好画　（90）

画策（十三）

「タオルだ。タオル……」

山岡があわてて叫んだ。栄介はおろおろと歩きまわり、やっとタオルを見つけて山岡に渡すと、山岡は美津子の後頭部を膝にのせ、強引に彼女の歯を割って口の中へ押し込んだ。

ふうっと大い吐息をする。

「どうしたんだ」

「判らない。だが、無仙が美津子の隙をついて何かしかけて来たらしい」

栄介はいたまっげに美津子をみおろした。

「そんなことができるのかね」

「以前、ちらっと美津子に聞いたことがある。入神（トランス）状態におちいった者の霊は不安定な状況にあるらしい。それを或る力で自分の都合のいいところへ連れて行くことも可能なら、一定期間とらえて置くこともできるというんだ」

「まさか」

「じゃあ、これをどう説明する。入神（トランス）状態から戻った美津子は、実は完全に戻ったのではなくて、妙な放心状態だったじゃないか。しかも、常識的な会話にはちゃんと応じていたが、自分がいまおちいっている状態に関しては答を回避しようとした」

「君の質問はおかしかったな。あれはいったいどういうことだ」

「以前、入神状態の人間を美津子と一緒にだましたことがあるのさ。だますというより、誘導訊問かな。トランスが浅い場合には、正常な時の先入観が残ってしまっている。その時と同じ手を使ってみたんだ。美津子の様な人間は、いつも霊だのということを否定しようとはじめからきめてかかり、奴らを相手にしなければならない」

「それで否定論者を持ちだしたのか」

「偶然君との会話にその言葉が入っていたんで利用したまでさ。美津子は明らかにトランスから戻ったふりをしていただろう」

「そういわれると、たしかにそのようだった」

「心霊現象を否定してかかる連中が、そんな芸当はできないと言っていると、俺は美津子を挑発したのさ。身も心もここにあって、よそへ霊だけ行っていることはあり得ないと…」

「そうか。それで彼女は自分の霊が今いる場所を白状したのか」

「美津子にそれを言わせまいとする力が働いていた。だが美津子は言ってしまった」

「苦しがっている」

「そうだろう。二律背反におちいって自分から自分を引き裂いてしまったようなものだ」

「どうすればいい」

「知らんよ。待つしかない」

「いつまでだ」

「彼女の霊が正常に戻るまでさ」

「そんなのんきなことを言っていられるか」

栄介は大声で言った。

文化住宅に夢を……
（お気軽にご相談ください）
一般建築材・各種建具材・新建材・アルミサッシ・軽量形鋼
株式会社 常磐平川木材
いわき市内郷御台境町　TEL・23―1147（代）1148

お座敷をご利用ください
ご宴会に……ご会合に……ご家族連れでどうぞ……
香港仕込みの本格的な味!!
中国料理 鳳翔（ほうしょう）
平駅前（白銀町・高橋ビル）TEL・23―0251

NHKテレビ
☆印は白黒

6・05 「二十四の瞳」
30 新八犬伝
7・00 ニュース
30 経済危機への挑戦「インフレと不況の谷間」〜アメリカの苦悩〜
8・00 歌のゴールデンステージ　北島三郎　五木ひろし　野口五郎　水前寺清子　倍賞千恵子　朝丘雪路　麻丘めぐみ
9・00 ニュースセンター9時
40 おおさか・三月・三年
10・00 ニュース解説
15 1億人の経済「分配の公正を求めて」
50 ふるさとのアルバム
11・00 ニュース

NHK教育
☆印は白黒

6・00☆スペイン語講座「今何時？」
30☆バイオリンのおけいこ
7・00☆英語会話「雑誌」
30☆中国語講座「労働人民の知恵の結晶」
8・00☆市民大学講座「公害」〜住民と環境の科学〜"技術と公害"　星野芳郎　松永英　渡辺茂
9・00☆通信高校講座　数学Ⅰ「三次方程式」
30☆通信高校講座　数学Ⅰ「対称移動」
10・00☆通信高校講座　世界史「アジアの植民地化」
30☆通信高校講座　数学Ⅱ
11・00☆たのしいフランス語

福島テレビ
☆印は白黒

6・00 FTVテレポート
7・00 家なき子「おじいちゃんは生きていた」桜木ミミ　鈴木ヒロミツ
30 55号決定版／〜男になるか／子連れ赤忍者
8・00 歌謡最前線
9・00 「家族あわせ」山岡久乃　千秋実　篠田三郎　杉浦直樹　杉村春子　岸部シロー　ほか
10・00 銭形平次「でんでん太鼓」大川橋蔵　香山美子　岡崎二郎　林家珍平　ほか
11・05 大江戸捜査網「過去を秘めた謎の女」里見浩太朗　安田道代　ほか

福島中央テレビ
☆印は白黒

6・00 スーパー・ロボット・レッド・バロン「宇宙からの挑戦状」
30 ニュース
7・00 スター・アクション／葵テルヨシ　浜田光夫
30 家族そろって三つの歌
8・00 伝七捕物帳「情にかける女の意気地」中村梅之助　南田洋子　ほか
9・00 破れ傘刀舟悪人狩り「忘却の女」萬屋錦之介　江波杏子　桂小金治
10・00 非情のライセンス「兇悪の母」天知茂　左とん平　小鼻絹子　ほか
11・15 11PM「三味線の詩」（芸術祭参加）

今夜の番組

NHK第1
1340KC

6・00 じょうずな話し方「話し方100年」
7・00 ニュース
15 ニュース解説
25 ニュース特集
8・05 人生読本「笑う人・笑わす人」
15 趣味の手帳「神宮外苑のナンジャモンジャ」
30 この人に聞く
9・05 歌の星座「わたしの彼は左ききし」「ゆうべの秘密」「北国行きて」「悲しみのシーズン」ほか
10・00 ニュース
20 若いこだま「ジャズ特集」
11・05 夢のハーモニー

NHK第2
1540KC

6・00 そろばん教室
45 英語会話
7・00 カレントトピックスN
15 続基礎英語
30 中学生の勉強室
8・00 通信高校講座　現代国語（1）
20 通信高校講座　現代国語（2）
40 通信高校講座
9・00 通信高校講座　日本史
20 通信高校講座　古典乙（古文）
40 通信高校講座
10 20 通信高校講座　英語A（1）
40 通信高校講座　英語A
11・00 大学講座「英語」

ラジオ福島
1060KC

6・00 ニュース　ハイライト
40 日本あの人この人
7・00 ファミリー・スタジオ〜出前電リク・お好み寄せ〜受付電　福島35—2151◇奥様クイズ◇あしたのお天気◇マイカー何でも相談◇お好み寄せ◇夜の伝言板◇名作劇場
9・00 ドラマ＝アラスカ物語
15 MUハイフォニック〜思い出のヒット・ポップス〜
10・00 ポップスNOW
30 MUハイフォニック「なくした言葉」ほか
11・25 たむたむたいむ

FM放送
印はステレオ

6・00 くらしの話題≪ディスクジョッキー≫
7・00 ニュース
15☆サウンド・オブ・ポップス　ジャズ・マン
8・05☆FMコンサート≪ポピュラー・パレード≫話　永田文夫　愛のめざめ　花咲く丘に涙して　街角　あなたに話したい　の　パリのタンゴ　私の神様　異国の人　優しくします　幸せの言葉　想い出への便り
10 00 ニュース
20 世界の民族音楽「アフガニスタン」
11・05 夜のしらべ

みもの

ドラマ　福島・夜9・00
家族あわせ

縫いものをたのみにきた近所の小料理屋のおかみ蝶子（春川ますみ）から任立屋の喜久代（山岡久乃）は意外なことを聞かされた。別棟に別居中の夫建次（千秋実）の家から実母のたみ（杉村春子）の泣き声がきこえていたというのだ。たみと喜久代の弟幸一（杉浦直樹）が住んでいるところに、心配になった喜久代が訪ねてみると、たみは息子の幸一と冷たい戦争を転開していた。

たみが幸一に見合いさせようというのを、幸一が強硬にしぶっているのだ。実は幸一は喜久代の内弟子の澄（吉野佳子）と相思相愛の仲なのだ。

喜久代（山岡久乃）は澄（吉野佳子）をなぐさめたり勇気づけるのに必死だった

女主人お勢以（南田洋子）の商売根性は伝七（中村梅之助）の十手もおよばなくみえたが…

伝七捕物帳　福島中央・夜8・00
情にかける女の意気地

足袋問屋行田屋の後とりであった清之助（長沢良治）が、お関（三林京子）の目前でやくざ風の男に殺された。お関は、行田屋からのれん分けした常州屋の女主人・お勢以（南田洋子）の妹で、三年前、清之助とかけ落ちしていた。

清之助の葬式の日、お勢以は内状のおもわしくない行田屋の肩代わりした借金の催促にきた。万一期限までに返せない場合は、常州屋の手伝房吉（若林幾夫）を、行田屋の娘お信（金近みづ枝）の婿養子として迎えいれてほしいという。

選挙違反の罪をきせて殺された夫の復讐をと文江（小畠）は上司の息子に包丁をつきつけた

非情のライセンス　福島中央・夜10・00
兇悪の母

和久島候補の選挙違反にからんで、工業省の役人・村井（西本裕行）を連行した会田（天知茂）は、口を割らない村井に手を焼く。そうこうするうちに役所の弁護士が村井を釈放してしまった。ところが、その村井がある料亭で自殺したのだ。実は村井、役所の上司である小沢（戸浦六宏）と大手商社の社長で選手資金を出した岩佐（渥美国泰）に料亭によばれ、そこで自殺を強要されたのだ。

経済危機への挑戦　NHK・夜7・30
インフレと不況の谷間
〜アメリカの苦悩〜

アメリカ経済は、失業率が危機ラインの六％に達し、失業者は五百五十万人を数え、ニューヨーク株価の暴落が示すように、きびしい不況へと突入している。その一方で、消費者物価は、一二％と二ケタ台の値上がりで、食料品の安い、暮らしよい国のイメージは完全に消えさった。

インフレを抑制しようとすれば不況になり、不況を脱しようとすれば、物価高は加速される。このジレンマに、アメリカは苦しみ抜いている。

番組では、そのインフレと不況の谷間にあえぐ経済大国アメリカの実態と、今後の石油戦略を含めた対策などをさぐり、世界経済に大きな影響を及ぼすアメリカの動向をリポートする。

突然の首切りに抗議するニューヨークの出版労働者たち

銭形平次　福島・夜10・00
でんでん太鼓

材木置き場で男が殺された。万七（遠野太津朗）が調べているところに、無遠慮にのぞきこみ、鋭い判断を下したのは御用聞の佐吉（岡崎二郎）だ。若いがなかなかの腕ききと評判の男である。佐吉のでしゃばりにカッカする万七は平次（大川橋蔵）に応援をもとめる。

ふるさとのアルバム　NHK・夜10・50
碁石の里
〜宮崎県日向市〜

宮崎県日向市は、わが国唯一のはまぐり碁石の産地である。一個一個のはまぐりを手すりで研磨して碁石にする技法は、明治以来、伝承されてきたもの。現在、五軒の碁石屋で作られている。

日向市は囲碁の盛んな所で、今年の夏も少年囲碁教室が開かれ、小学生達が囲碁を楽しんでいる。

大江戸捜査網　福島・夜11・05
過去を秘めた謎の女

呉服問屋辰巳屋の主人、源助、料亭よしのの主人為三が相次いでノドをかんざしで突き刺されて殺された。下手人は女と断定して隠密同心は、早速、事件探索にのり出した。やがて、事件の鍵を握ると思われる男が浮かび上がったが、その男もかんざしで殺され、早くも探索は行きつまってしまった。そんなある日、隠密同心の井坂十蔵が一つの情報を手に入れた。

ききもの

この人にきく　第一・夜8・30
井野川孝次さん

名古屋市在住の井野川孝次さん（七十歳）は、全国でも四人の伝承者しかいない、平曲の第一人者。

八歳で箏曲を習い、十四歳で佐藤正和検校に師事し、平曲を習得、きびしい修業ののち、四十三歳で検校となった。

昨年秋には、ヨーロッパ、アメリカなどで海外公演をし、大かっさいを博するなど、七十歳をこえた現在でも、精力的に滅びゆく芸の伝承に努めている。

番組では、修業のきびしさ、海外公演のこと、後継者の育成の話などを聴く。

きき手は、国立民族学博物館助教授・藤井知昭さん。

世界の民族音楽　FM・夜10・20
アフガニスタン
〜ヒンズークシ山脈の北〜

先週につづき、アフガニスタンの二回目。

対談は、名城大学第一次東西音楽交流学術調査隊の藤井知昭、桜井哲男の両氏。

きょうは、ヒンズークシ山脈の北にあたる地域、クンドゥーズとマザリシェリフの音楽を聴く。

ここにも北インド音楽の影響は入りこんでいるが、西方のイランや、北へ位するソビエト辺地の共和国の影響もみられ、ヒジャック（弓奏楽器）、ゼルバカリ（ワイングラス型の太鼓）なども使われている。

アフガニスタンは、イスラム圏だけに、女性の音楽を採集することはたいへん困難であるが、この調査所は女学校の生徒たちと親しくなり貴重なわらべうたなどを採集することができた。

また、マザリシェリフで録音したタンブールの名人芸は、桜井氏のことばをかりれば「これだけでもアフガニスタンに来た甲斐がある」というほどのきわめつきの演奏。

財団法人
松村総合病院
院長　松村徳雄
胃腸科　佐々木亨
循環器科　斎藤
内科　大竹
外科　金谷
脳神経外科　富雄
整形外科　佐藤
産婦人科　竜彦
神経科　井上
眼科　勝
耳鼻咽喉科　松村
麻酔科　遠藤
放射線科　健七郎
高橋泰英
遠藤正雄
本橋正男
水島国雄
高橋正子
今泉信一郎
根元恒夫
森田公之
長谷川繁
いわき市平字小太郎町一　平消防署南側　電(〇二四六)二三—二一六一代

矢ヶ崎犬猫病院
平鎌田・寿金沢交差点かど
TEL・74—4465

トリートメント
ヘアパックで美しくつややかな髪に致しましょう
ビューティーサロン　水野美容院
平駅前（ヨーカドー通り）TEL・74—2678

整え〈驚異の栄養食品〉
ネオローヤルゼリー
女王蜂の驚くべきスタミナ源
ネオローヤルゼリーで健康社会を取りもどそう
西村屋薬局
いわき市平・二町目　☎74—2003

財団法人
精神科・神経科
新田目病院
院長　新田目五郎
本院　いわき市平字才槻小路　電(74)四三一七〜八
分院　いわき市平上荒川字安草　電(74)四三一九

医療法人
精神科・神経科・内科
長橋病院
院長　鈴木将夫
いわき市内郷御厩町　電(26)三五二六代

気管食道科
耳鼻咽喉科
高柳医院
高柳博一
●入院随時
いわき市平駅前　電(74)三八五六

家庭婦人

恐ろしい慢性気管支炎

１１月ごろからにわかに増える病気が呼吸器系の疾患です。慢性気管支炎や肺気腫、ぜんそくといった病気。このうち、慢性気管支炎、肺気腫は１１月下旬からが最盛期。その予防、対策をしっかりと頭に入れておきましょう。

【慢性気管支炎はこれると大変、レントゲン検査も必要になる】

カゼから思わぬ病気

☆――――☆　☆――――☆

特に注意　低温と乾燥した空気

慢性気管支炎といえば、病気とはいってもほとんどの人が、病気扱いにはしていません。たしかにその初期はタンがでるていどで、日常生活にこれといった障害をもたらすことはありません。

しかし、これが重くなると肺気腫になりやすくなっていきます。肺気腫はどうき、息切れなど心臓病の症状を伴いますし、肺胞の断裂、そして酸素欠乏にもなってきます。

こうなりますと、余病併発は時間の問題、それだけに恐ろしい病気なのです。慢性気管支炎、肺気腫は決してバカにしてはいけません。そして、日ごろから十分の注意を忘れないことです。

さて、その慢性気管支炎や肺気腫ですが、十一月ごろから悪化しはじめるのが常識となっています。それはカゼのひきやすい季節ですが、このカゼが呼吸器疾患の促進に結びついてしまうのです。

「カゼぐらい」と売薬ですませていてはいけません。とくに不断から、呼吸器の弱い人は、さっさと専門医の門をたたくべきでしょう。

ほかの注意といえば、空気の乾燥、低温です。これらはタンのねばりを高める作用をしますのでタンの排除に悪影響をおよぼします。

ときには水分でノドの乾燥を防ぐようにします。また保温という点ではマスクも効果的です。それとうがい。こうしたものを、冬こそ習慣にすべきではないでしょうか。

タンについては、体質や大気汚染、あるいはタバコの量などによってその分量は異なります。非常に個人差の大きいものであることはいうまでもありません。

しかし、素直に排出されなければならないタンが、あまりにも多量だと、その排除のためのエネルギーもまた軽視できないのです。

温度の変化の激しいことも、呼吸器疾患の大敵です。カゼには十分注意したいものです。

結婚と遺伝

まず、遺伝の心配なし
―健康な者同士の結婚―

日本の歴史をその面から振り返るとき、この世のはじまりから実に永い永い間、不幸に生まれついたばかりに、その子の一生は、人前に出ることもなく、あるいはすべての外界から隔絶されたまま、闇の中にその生涯を終えたといっても過言ではあるまい。

それが今やっとこの子供たちも、そして親たちも人前に出られる時がきたのである。いうなればこれは開びゃく以来の大へんな出来ごとといわねばならないのである。もちろんそれは医学、科学の進歩と共に世の認識が高められて来たという背景はあるにせよ、親自身の啓発と自信とに支えられてのことである。だれが今日結核や癩が遺伝であると考えようか。これと同じように我が子の発生原因を考えるとき遺伝性を否定出来得る力を自らが持つことができたからである。

だが、ここに到達するまでを振り返るとき、そこには関係者の、血の吐く様な、涙のあふれる努力と忍耐と勇気の積み重ねの結果であることを忘れることはできない。

しかし、現今その様に認識が変わって来ても、科学の力がそれをいかに証明しようとも、この遺伝に対する偏見が根強く残っているし、また一方いまだに世間体とか種々の不利益を考えて子供を家の中に閉じこめている親のある事も事実であり、将来も多分それは残ることであろうと考えられる時、私たちはもとより、医学も科学もそれをどのように改めてゆくかということが大きな命題となるだろう。こう思うとき、マスコミの持つ社会性、普遍性がいかに大切なものであるか、考えられるのであることと、子供を産むことは現代社会にあっては当然区別して考えられねばならないという事である。

結婚し、子供を産み、そして社会に送り出すことが当然であれば半面、健康な夫婦が妊娠を調節し、あるいは中絶することも至極当然とされているとき、何らかの理由で子供を産まない結婚があっても人道的には許されるべきではなかろうか。

参考までに再び松永英氏の言葉を借りて、知恵おくれの子供の結婚について述べたい。「精神薄弱の原因は実に多種多様ですが、もしそれがはっきりした外因で起こったものであるならば、遺伝とは無関係になります。また染色体異常や優性遺伝子による精薄であれば、新しく起こった突然変異のためですから、きょうだいの遺伝物質には無関係です。劣性遺伝子による精薄であれば、健康なきょうだいは保因者である可能性が高いわけですが、血縁関係のない他人と結婚する限り、子供に同じ精薄の出る危険はまずありません。また内因性精薄であれば、精薄者本人の子供には危険性がかなりありますが、健康なきょうだいの子供にはその危険はずっと低くなります。要するに、健康なきょうだいが血縁関係のない他人と結婚する場合、本人がどれ位健康かということに強く依存するわけで、たとえ、きょうだいに精薄者がいても結婚する本人同士が正常であれば、遺伝の心配はまずないと言ってよいのです。ここでまずという言葉を添えたのは、身内に精薄者の出ていない夫婦からでも、何らかの異常をもった子供が二～三％は生まれてくるので、この基準水準にくらべて、特に危険率は上昇していないという意味です」

遺伝が厳粛な、そして深刻な事実であればあるほど、私たちはそれへの正しい知識が必要であり、その上に立って物事を処することが大切である。きょうだいはもとより、知恵おくれの子供本人にも幸薄き者を再び、親、きょうだい、あるいは親族の世間体のために、誤った遺伝の観念のために、再び闇の中に押し戻す様なかわいそうな事が、もし仮に出来たならば、これは文明社会の恥といわねばならない。

第三に考えることは、結婚する人道的には許されるべきではなかろうか。

参考までに再び松永英氏の言葉を借りて、知恵おくれの子供の結婚について述べたい。「精神薄弱の原因は実に多種多様ですが、もしそれがはっきりした外因で起こったものであるならば、遺伝とは無関係になります。また染色体異常や優性遺伝子による精薄であれば、新しく起こった突然変異のためですから、きょうだいの遺伝物質には無関係です。劣性遺伝子による精薄であれば、健康なきょうだいは保因者である可能性が高いわけですが、血縁関係のない他人と結婚する限り、子供に同じ精薄の出る危険はまずありません。また内因性精薄であれば、精薄者本人の子供には危険性がかなりありますが、健康なきょうだいの子供にはその危険はずっと低くなります。要するに、健康なきょうだいが血縁関係のない他人と結婚する場合、本人がどれ位健康かということに強く依存するわけで、たとえ、きょうだいに精薄者がいても結婚する本人同士が正常であれば、遺伝の心配はまずないと言ってよいのです。ここでまずという言葉を添えたのは、身内に精薄者の出ていない夫婦からでも、何らかの異常をもった子供が二～三％は生まれてくるので、この基準水準にくらべて、特に危険率は上昇していないという意味です」

遺伝が厳粛な、そして深刻な事実であればあるほど、私たちはそれへの正しい知識が必要であり、その上に立って物事を処することが大切である。きょうだいはもとより、知恵おくれの子供本人にも結婚という機会を与えるのが社会の義務であり、またそれは人間として生まれてきた者の権利でもある。

以上三つの点について、いささか愚見を述べたが、今さらのごとく驚かされることは、たった五行か六行の文字を打ち消すためには、それの何十倍かの語をもってしてもなお語り尽くせないうらみであり、新聞の持つ威力である。

ともあれ、私たちはいわき民報社が、その記事について否定したこの文を掲載するには、新聞本来の使命感と正義感の上に立ち、私たちとの約束があったにせよ、勇気のいることであったろうと敬意を表するものである。

最後に、このつたない文が、このことに関係する人たちに少しでも力になることを念願し、かつまたその他のご意見を寄せられることを期待して筆を置きたい。

（内郷平をつなぐ親の会会長　菅波大十一）

家事

今から作れる果実酒

ヨッツヅミ酒

この地方の山間部川岸や谷間などによく育つ通称"ヨッツヅミ"で果実酒が作れます。あざやかな赤色の酒になり、飲み口も悪くないです。

こうじ密柑酒

これから当地方の温かい地域でこうじ密柑ができます。この密柑は密柑酒として最適です。淡い黄色の香り高い酒ができます。多少のほろ苦さを含み、さわやかな味はぎっとどなたにもお気に召すことと思います。この密柑の皮を乾かしたものを"陳皮"と称し、漢法薬の一種で本格の七色トウガラシはこれが用いられたのです。

カリン酒、ボケ酒

これも薬酒として、セキ、タンを切るといわれております。

以上作り方は、梅酒と同じくホワイトリカー、氷砂糖を用います。今年の春はカラグミとスグリをつけてみましたが、これらもヨッツヅミ酒と同じく上品な赤色に仕上がり飲みやすかったです。

（小川町上小川字風呂前一〇ノ三　中條　実）

洋服の光りとり

洋服のひじやひざ、しりなどがすれ光りした場合は、湯1ℓにアンモニアを、さかずき1杯ほど加えた液でタオルをしぼってふきます。つぎにタオルを四つ折りにしてしぼり、これを光った部分にのせて、アイロンをかけるととれます。

皮手袋の手入れ

皮手袋は、シリコンクロスで数日おきにふけば、汚れもつきにくく、しなやかで長持ちします。

汚れがついたときは、ハンドクリーナーか牛乳をガーゼにつけてみがけばとれます。

なお、色落ちするので注意します。

いすの汚れ落とし

いすのクッションが布製の場合は掃除機でほこりを吸いとり、汚れた部分はカーペット専用洗剤か住まいの洗剤の溶液を布につけてふきとるようにします。合成皮革やビニールものも、住まいの洗剤溶液を布につけてふきますが、いずれも後は水ぶきします。皮革張りの場合は、ブランでほこりを払い、クリーナーでふき上げます。

13日公開　土曜オールナイト　平ロマン劇場

◇物凄い迫真力！官能と興奮の極致２大作一挙封切り上映！

週間ネガファイル

菊香る文化の日の連休は　市民参加の催しが各地で盛大に開かれ　またいわき市消防団平第五分団が全国優勝するなど　明るい話題にめぐまれた

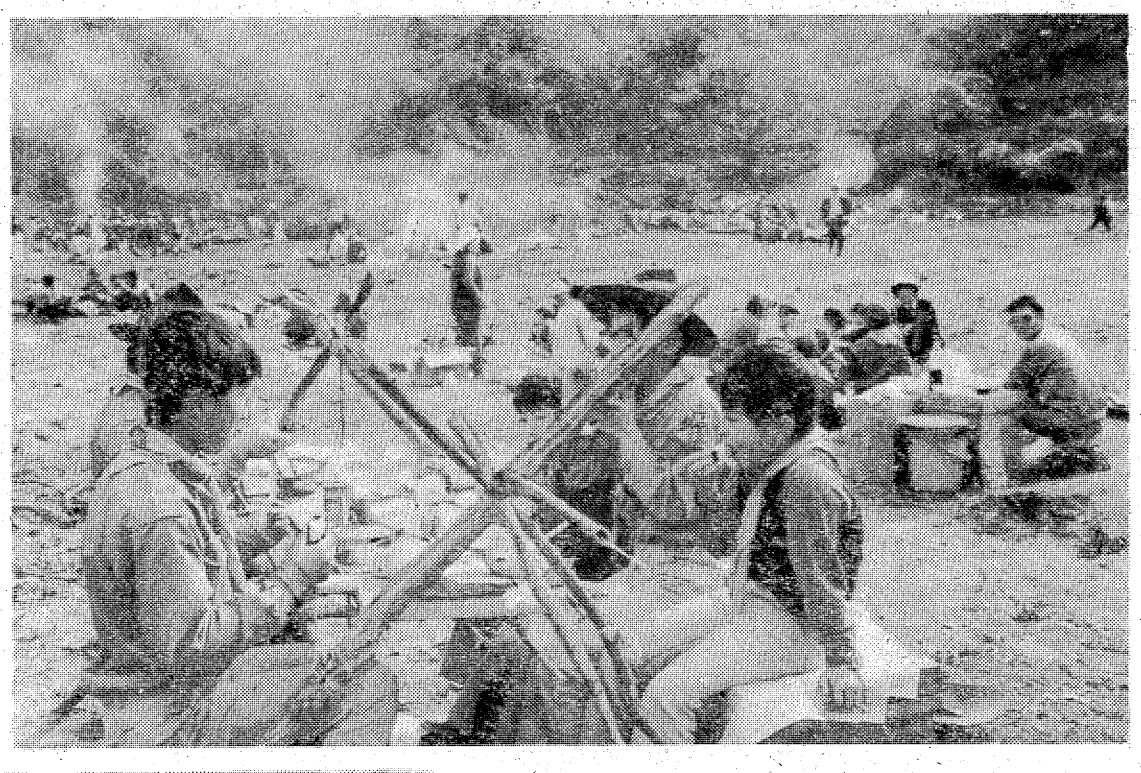

去る三日　四倉町のこどもの村キャンプ場で　ボーイスカウト福島県連盟いわき地区の団員二百人が参加して　交歓イモ煮会を行った　班ごとの自由料理というわけで豚汁、京風ナメコ汁、カレースープのイモ煮など特製？の鍋料理に満腹した後　歌ったり　踊ったりの楽しい交歓会をくり広げ　有意義な文化の日を過ごした

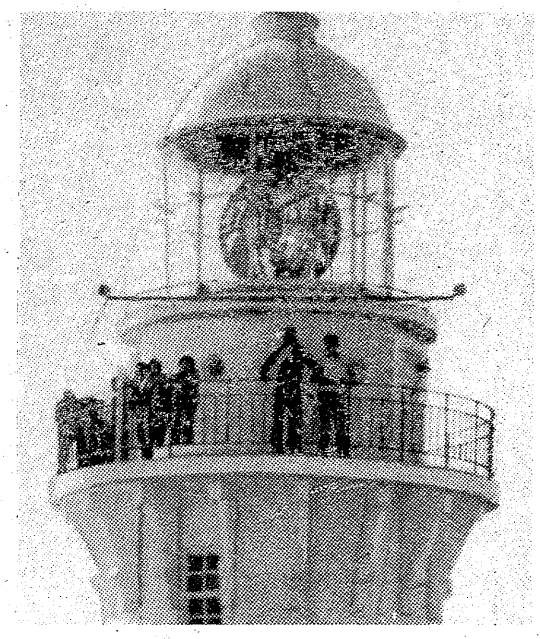

11月1日の灯台記念日に　親子三代灯台勤務の小久保さんが表彰された　その塩屋埼灯台に立冬も過ぎて　つめたい海風も何のその　アンチもみじ狩りのグループやお熱いカップルがワンサ

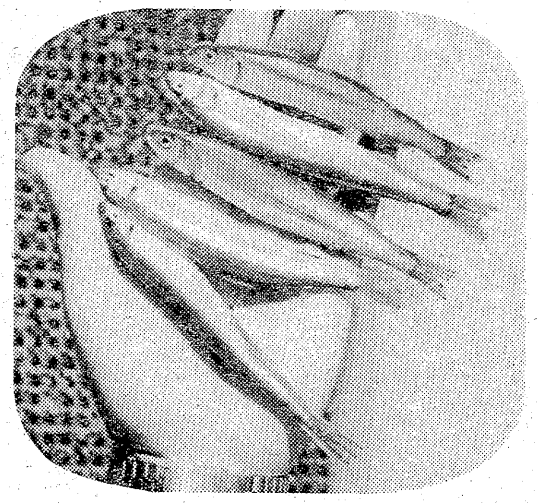

北海道は網走付近で産する寒流魚のチカが　冷水帯に乗って南下し　小名浜漁港区でジャンジャン釣れ　浜っ子はただビックリ仰天　チカはワカザギに似た十五～二十センチの魚で　から揚げや天ぷらにするとグッといけるという

「明けましておめでとう」と10月6日の第一号から続々と年賀電報が福島県漁業無線局に舞い込んでいる　昨年は1万通をさばいたが　ことしも同局では年賀無線コーナーを設けて　ラッシュに備えている

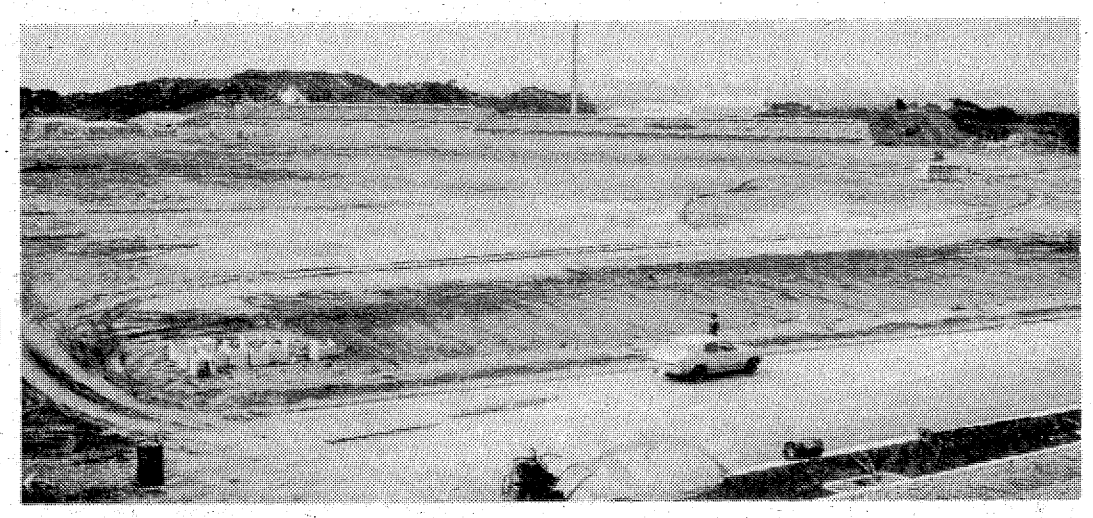

臨海の大剣工業団地と肩を並べる常磐鹿島工業団地の第二期造成事業が完成したので　工業再配置・産炭地域振興公団常磐支所では　一月初めから進出企業を公募するが　照会がすでに三十二社という引っ張りダコのもて方

レジャーの不夜城！
東映24ビル
人間回復！
爽やかなサウナの実感！
2F男性サウナ・3Fマージャン ビリヤード サウナ
朝10時～翌朝7時30分　毎日午後5時～翌朝7時
東映サウナ
よみがえる肌！
好評のビューティ・オイルマッサージ
東映 女性 サウナ
毎日午前10時～午後4時まで¥700
マッサージ¥1,000 ビューティコース¥1,200より
いわき市平・十五町目　東映24ビル3F
TEL(0246)74—8504
いわき市平十五町目 東映24ビル TEL74—3322

祝祭日には
家ごとに国旗
国旗一式
卸し・小売り
さかいや本店
平・六町目　電㉔二四八五・四七五二

きもの と 帯
三井呉服店
平・三町目　電二三一〇二三代

なんでもコピー受注
藤森商会
平・かじ町㉓二二九六

創業25周年記念大創業祭
期日　11月15日(金)16日(土)17日(日)
創業以来皆々様のご愛顧を賜り当店も順調に発展してまいりました
ここに厚くお礼を申し上げます　この機会をご利用下さいませ
大川の　干やなぎ　鮮魚・うに缶
☆喜ばれる浜の名産品をご贈答用に☆　☆期待をになう価格で当日発表☆
☆自信をもってお贈りする全商品☆　☆この25周年記念祭にご期待下さい☆
浜の名産
大川魚店
■いわき市四倉町字西三丁目
☎(32) 2916

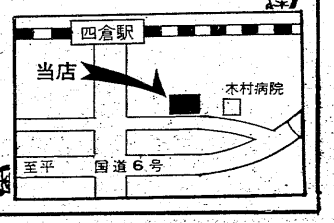

中国旅行の紙上ガイド

サラリーマン

日中航空協定が結ばれ、すでに一番機も飛んだ。この事実に目を光らせているのは、日本の各企業体だろう。なにしろ、相手は8億という人口を擁している国だ。なにかと気になる存在。その中国を実際に〝見学〟したとなると、サラリーマンにとっては大変な〝勲章〟だ。そこで、中国旅行の紙上ガイドといこう。

中国へたった4時間

友好を図る目的が必要

一昨年あたりから中国語の学校ができたり、中国熱があがってきたことはだれでもご存知だろう。人口約八億は、世界の総人口から計算すると、五人に一人は中国人ということ。こうなると、無視できなくなるのは当然だ。

もし、共産国ということがなかったら、その需要力をねらって世界中の企業が押しかけているにちがいない。その中国と日本の航空路が開けたのである。

従来は香港経由でなければ中国に行けなかった。目的地が北京だとすると、まず空路で香港へ、そこで一泊し、列車で国境を越えて広州、そこからまた空路を飛びたってというコース。二泊は必要だった。

それが羽田―北京だと、4時間25分。運賃だって往復で十二万四千七百五十円という安さ。まず、二十万円で一週間滞在の中国旅行をたのしめるようになった。

といって、個人でぶらりと観光旅行というわけにはいかない。ちゃんとした〝目的〟がなければ、中国は入国を許可してくれない。

スポーツ、学術、文化交流、あるいは商取引を通じての友好といった具合だ。しかも、個人の旅行は認められていないので、二十人ぐらいでグループをつくり、目的を明確に示した書類を持って旅行社（現在、中国旅行を扱っている旅行社は七社）に提出する。旅行社と中国側との二重の審査があってはじめてOKという仕組だ。

さて、無事に北京についたとしよう。が、なんといっても〝マジメさ〟だけは忘れてはならない。

「中国の美人と…」なんていうのは通用しない。第一、相手は化粧はしていないし、スポン姿。それに容姿をほめられても、イヤな顔をする。美醜で人を差別するのはいけない事となっているのだ。

尊重される人民への奉仕度

それよりも〝人民への奉仕度〟がはるかに大切なのである。

「では…」と観光に専念しようと思っても、たとえば〝万里の長城〟（案内してもらうには、それまでに人民公社や工場などを見学しなければならないようになっているのだ。「せめて…」とめずらしい風景にカメラをむけても「撮影禁止地区」だとダメ。

それほどなのだから、日中戦争や満州のことなど絶対に口にしてはいけないのはいうまでもない。入国の目的はともかく、姿勢はあくまでも「参観」なのだ。そして友好と相互理解に努力しなければいけないのだ。

「そんなら」とせっかくの中国行きに二の足を踏む〝スーダラ〟社員も多いことだろう。しかし将来を考えると、中国が日本にとって大事な存在になることは確か。

ここは一番、目をつぶって中国通になることが昇進の道。一週間ぐらいは我慢して、中国へ行こうではないか。

テイ・アシド・ナイト

マージャン出世道「単騎は短気に通ず」

〝短気は損気〟という俗言がある。麻雀でも〝単騎は損騎〟で、ベテランのギャンブラーは、単騎待ちを極力避ける。しかし、時にはこの単騎待ちで逆手にとる。

単騎待ちの適格パアは数パイでは一、九の老頭パイ、それに客風パイが最も効果を上げるが、しかし、これらの単騎でテンパイになったとき、あがりを急いでリーチを宣言することは、短気の単騎待ちで悔やむことが多い。

単騎待ちになったとき、河の中の死パイをまず見ることである。二枚出ていれば〝地獄待ち〟で一枚も出ていなければ、ツモる可能性はあっても対局者が暗刻待ちしていれば、地獄待ちより条件は低下、ゼロとなる。したがって、一枚も出ていない単騎待ちではリーチは危険度が高くなる。

Aクンは荘家で四巡目で西の単騎待ちとなった。しかも、手の内は万子の一気通貫ができ上がっている。Aクンは一枚も出ていない西にちょっとためらったが「単騎は西で待て」とばかり、リーチをかけた。荘家のリーチということで、安全な字パイが捨てられていったが、西は出てこない。

実は北家のFクンが暗刻していたのである。十巡を過ぎたときである。Fクンは四、五、六の三色形となり、西の暗刻を一枚切って雀頭にすれば、荘家の安全パイである六筒待ちとなったため、西を打って放銃してしまった。

Aクンの単騎待ちは偶然にも成功したが、これはFクンが「序盤、終盤のリーチには、字パイの単騎待ちが多い」という鉄則を無視したからで、ビギナーにありがちな放銃というべきだろう。

（麻雀研究家・升田一進）

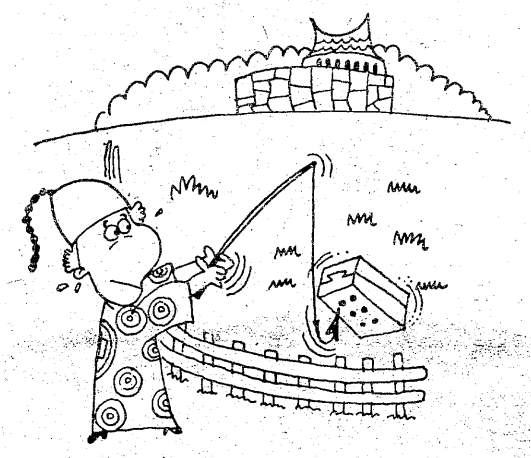

慶弔録

結婚

◇29日▼磐城地区＝江名字北口定西三四九・小沢宣征（三二）・泉町字小山三九・佐藤孝子（三六）▼平地区＝上荒川字長尾一〇一ノ一〇九・高橋隆（三四）・小名浜大原字丁新一ノ二・青木裕子（三二）▼常磐地区＝湯本町下浅貝九〇・若月喜明（三三）・内郷内町立野一七ノ三・長谷川千枝子（三四）▼磐城地区＝小名浜字吹松一三ノ四・渡辺茂（三七）・宮城県亘理郡山元町庭ノ原二一・岡本文子（三二）

◇1日▼磐城地区＝江名字北町八七・片石征二（三〇）・平南白土字筒ノ下一〇・柴野幸子（三三）▼常磐地区＝湯本町吹谷二〇・門馬信明（三三）・内郷綴町塩坂一八・中村ツタヨ（三〇）▼勿来地区＝岩間町上山二六五・森照夫（三七）・金山町月見台三八・箭内美恵子（三三）▼四倉地区＝上仁井田字鬼越七・鈴木昭三（三七）・常磐湯本町栄田五六・正木洋子（三二）▼磐城地区＝小名浜諏訪町二三ノ二三・堀越儀勝（三四）・茨城県高萩市東本町一丁目七七・金沢美千子（三三）▼内郷地区＝宮町代五四・高橋京子（三〇）

死去

◇27日▼常磐地区＝湯本町傾城四〇・根本丑五郎（八五）▼磐城地区＝小名浜大原字原木田前三八・小野キミ子（五五）

◇28日▼勿来地区＝山田町水推八九ノ二・相原弘（四五）▼遠野地区＝入遠野字宮沢五〇・佐藤萬吉（七四）

◇29日▼遠野地区＝大平字堀ノ内一七・馬上藤右エ門（六三）▼勿来地区＝錦町落合一ノ一・永瀬正吉（六二）▼小川地区＝西小川字渕沢四六・三瓶時枝（四七）▼勿来地区＝窪田小島二七ノ一・鈴木伊三郎（六四）▼内郷地区＝綴町町之内六九・国分春吉（七四）

◇30日▼小川地区＝高萩字山ノ入八一・星稲子（四五）▼磐城地区＝小名浜字林ノ上一九ノ一一二・小野重之（六二）▼好間地区＝上好間字岩前三三・細谷次男（三〇）

◇31日▼内郷地区＝内町立町三五・石川実（六〇）▼磐城地区＝小名浜字林ノ上一九ノ一一八・山崎キミ子（五六）▼同＝小名浜岡小名字岸代六四ノ一七・菅キヌ（七三）▼四倉地区＝六丁目一七二・鈴木清重（五七）▼同＝字志津六〇・小湊由太郎（八三）▼内郷地区＝白水町浜井場一・水野トメ（七七）▼好間地区＝北好間字山崎六三・志賀弥（五九）▼内郷地区＝宮町蛭子一〇一ノ九・吉村八郎（六二）

◇1日▼好間地区＝上好間字田辺俊雄（三四）・湯本町傾城四〇・越由紀（三三）

◇31日▼磐城地区＝小名浜下神白字舘ノ腰二〇ノ一・伊藤敏（三七）・宮城県遠田郡田尻町沼部字地蔵堂一ノ二・青木裕子（三二）▼常磐地区＝湯本町下浅貝九〇・若月喜明（三三）・内郷内町立野一七ノ三・長谷川千枝子（三四）▼磐城地区＝小名浜字吹松一三ノ四・渡辺茂（三七）・宮城県亘理郡山元町庭ノ原二一・岡本文子（三二）

◇1日▼磐城地区＝江名字北町八七・片石征二（三〇）・平南白土字筒ノ下一〇・柴野幸子（三三）▼常磐地区＝湯本町吹谷二〇・門馬信明（三三）・内郷綴町塩坂一八・中村ツタヨ（三〇）▼勿来地区＝岩間町上山二六五・森照夫（三七）・金山町月見台三八・箭内美恵子（三三）▼四倉地区＝上仁井田字鬼越七・鈴木昭三（三七）・常磐湯本町栄田五六・正木洋子（三二）▼磐城地区＝小名浜諏訪町二三ノ二三・堀越儀勝（三四）・茨城県高萩市東本町一丁目七七・金沢美千子（三三）▼内郷地区＝宮町代五四・高橋京子（三〇）

◇27日▼常磐地区＝湯本町傾城四〇・根本丑五郎（八五）▼磐城地区＝小名浜大原字原木田前三八・小野キミ子（五五）

◇28日▼勿来地区＝山田町水推八九ノ二・相原弘（四五）▼遠野地区＝入遠野字宮沢五〇・佐藤萬吉（七四）

◇29日▼遠野地区＝大平字堀ノ内一七・馬上藤右エ門（六三）▼勿来地区＝錦町落合一ノ一・永瀬正吉（六二）▼小川地区＝西小川字渕沢四六・三瓶時枝（四七）▼勿来地区＝窪田小島二七ノ一・鈴木伊三郎（六四）▼内郷地区＝綴町町之内六九・国分春吉（七四）

◇30日▼小川地区＝高萩字山ノ入八一・星稲子（四五）▼磐城地区＝小名浜字林ノ上一九ノ一一二・小野重之（六二）▼好間地区＝上好間字岩前三三・細谷次男（三〇）

◇31日▼内郷地区＝内町立町三五・石川実（六〇）▼磐城地区＝小名浜字林ノ上一九ノ一一八・山崎キミ子（五六）▼同＝小名浜岡小名字岸代六四ノ一七・菅キヌ（七三）▼四倉地区＝六丁目一七二・鈴木清重（五七）▼同＝字志津六〇・小湊由太郎（八三）▼内郷地区＝白水町浜井場一・水野トメ（七七）▼好間地区＝北好間字山崎六三・志賀弥（五九）▼内郷地区＝宮町蛭子一〇一ノ九・吉村八郎（六二）

◎火災警報付き時計

日本で初の火災警報ブザー付きの時計「シチズンデジタルクロック」（六千八百円）が登場した。室温が五十度になるとブザーが鳴り出すようになっている。折から結婚シーズン。グッスリ寝込みやすい新婚カップルへのプレゼントに絶好かも…。

ニクミパック

ペットアクセサリー　カワマダ
（ドッグフード10kg 1,800円より）
小鳥・金魚・犬・小動物・器具・薬品・フード
ワンワン　ホテル　美容室
総合ペットセンター　カワマダ
ヨーカドー前店☎23―9049・十五町目店☎23―7055
平・十五町目店―平・ヨーカドー前店―郡山店―藤沢店―米沢店

ご婚礼寝具予約承り中
●ふとんの打ち直し24時間で承ります
大河原寝具店
夜具よい
平・田町（ひかり座前）　電23―8941代

花　贈答用　婚礼用　霊前用
美しく確実に責任をもってお届けします
生け花教室＝池の坊・小原流・草月流（月）
J・F・T・D加盟店
花一　菅井生花店
平字白銀町29　電㉔2581

明るい窓辺で
あなたのひとときを
ティールーム　ローザ
営業時間　AM8:00～PM9:00
■2階　TEL・23―4129
いわき市平字田町5（富士銀行平支店裏通り）

美はあなたに…装いはオリジナルを！
高級婦人服・舶来布地
ファッションハウス　ワタ
営業時間　AM9:00～PM7:00
■1階　TEL・74―4251
23―4129

ゆびわ　加工　修理
貴金属　宝石　専門店　高根沢
平字中町18（竹林病院前）　TEL・74―6726

カバンはフクヤマ
平・2電㉔二三一七

開店いたしました
焼肉料理
―"スタミナ"と"美容"と"健康"に……―
高級焼肉料理
（軽喫茶可能）
コリア
鹿島街道・鹿島神社バス停前　☎58―4235
※従業員募集中

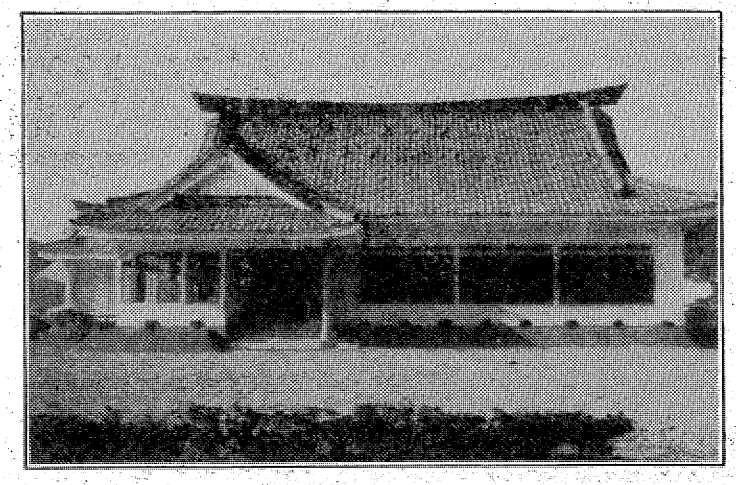

続・師道未だ廃れず

下

田子泰作

大学生達にこんなにまで祝ってもらわれるとは今の今まで夢にも思っていなかったので、十年振りに禁を破って度を過ごし酔いもひとしおだった。床に入っても、うれし涙がこぼれてしまう。教育一筋の五十年だったが倉は建たなくともこの成果だ。遂に育英の華として開花したのだ。これからも体力の続く限りがんばろうと覚悟を新たに固めるのだった。ありがとうよ、学生諸君、否社会人よと自然に口から出て来る。

学生の実態は

実はこの学生達は、九月生と称して昼間の第二次募集で約五カ月ほど遅れて入学して来た篤学実践の学生達で、大学当局としても夜間授業に続き、日曜・祭日及び冬期・春期両休業などを返上しての集中講義で、昼間生に追いつくよう猛学習を課していたので、高卒以来十カ年余の「ブランク」があったり、社会の渦に巻き込まれたりしてさぞかしつらかったことであろうが、入学時の初一念を貫徹しているものばかりである。

そして彼等は、皆生活のために職場を持つ社会人が大部分で、市役所の職員あり、官庁の役人あり、銀行・会社の中堅ありという種々雑多な色分けで、年齢も三十歳から五十歳位まで幅の広い分布状態だったし、彼等は大学での勉強の殊に人間としての修養に教授陣とも交際が深く、親密の度もいやが上にも増していたようだ。当時私は、学生部長だったので学生との接触も多く、一人ひとりを理解する機会にも恵まれていたので、今でも個人の顔や職場なども次々と浮かんで来る。

妻子抱え　仕事と勉学に熱中

聖職守ってこその謝恩

自主的なだけに意欲に燃え

彼等は長い間現場で大学教育の必要性を身を以って体験して、初めて勉強に志し自費で入学し、自主的に学習、中には妻子を抱えての通学だから自然と勉学は白熱化して頼もしい限りであった。ここが、ただ単に親の願いで大学生になったのとは根本的な違いがある。こんな具合だから、このたびの祝賀会も他人ごとではなく、やがて自分自身に降りかかってくる運命のような切実感からの美挙だったと思う。ここに大きな意味がある。

小学校教育の成果

もちろん、これは大学教育の成果ではなくて、基礎を培った初等教育の実りであり、高等教育の賜である。ただ学生という身分があることと本学が「ミニ」大学で教授・学生間の意志の疎通が十分であったのが偶然にもこんな結果になり、大学で「師道未だ廃れず」の華を咲かせることが出来たのだと思われる。

それにしても、物価高のせちがらい世に、また人情浮薄な現世で、社会人たる学生がこうした美挙を伺の抵抗もなく実践したことは、昔の教育も徒労でなかった証拠であって心強く感じるし、戦前の教育は「バックボーン」が一本通っておったと確信するものである。

今後の教育指導も、倫理観を高め、善を予想した全人完成に努力しなければならぬと痛感する次第である。ことに大学教育においてしかりである。

四季の催しにも

春は若草萠ゆる水石へ、そして桜に匂う勿来の古関へ。夏は怒濤逆巻く新舞子へ、または薄磯海岸のキャンプへ。秋は背戸峨廊の芋煮会。冬は冬で「ボウリング」やスキーなどに学生から招待されることが多い。

学生達は自治会を中軸として、「ゼミ」や「クラブ」などで自主的に立案企画し、自由な立場で一日を楽しむのだが、必ず教授陣が誘われるし、また私達も進んで出来るだけ同道する。

真の教育は心の触れ合いに

彼等は大人であるから学生としての本分をよく守り、ことに男女共学の学園なのだが、節度を守っての楽しいふん囲気は気持ちがよいほどである。

指導とか監視とかでなく、人と人・心と心の触れ合いは、教科書も教壇・教室もいらない。知らず知らずの間に人間形成へと進んでいる。

一般に学生は教授を煙ったがり、先生はまた学生を敬遠しがちで教育効果を阻害しているが、わがいわき短大ではそんなことは一切ない。従って私の学生部長約五カ年間に、事故らしい事故は皆無だった。これもみな、学生と教授の心の握手があったからだと思う。ここに大学教育の本当の姿があると考える。

消防署からも二十有余人来ているが、昼夜勤務の激務の間に学生としての勉強もし、たまには羽を伸ばす「ノミ」会などもあって、先生方も同席しなごやかな中にも人間形成の途を説いているが、こんな大学が他にあるだろうか。諸橋、宮本、石井（昭）、大森君などはよい「リーダー」である。女子学生も主婦ありOLありだが学習に、レクリエーションにみな真剣にやっている。

これもみな小学校からの教育が徹底しているからで、ここに師道が確立し、教職が聖職となって初めて恩師ということになるのである。今のように教職は労働者なりと割り切ってしまっては感謝報恩などはなくなって、ただただ賃金の産出機関になってしまう。学生が前述のような催しをしてくれることは、聖職を守り抜いた恩師へのささやかなる、社会的な報いではないだろうかと心秘かにほほえんでいる次第である。

従って教育は物質ではなく、精神である。そしてまた、速効薬もなく百年の大計であると思う。ここに最近の大学における二、三の事例をあげて、師道未だ廃れずと確信して擱筆する。

（いわき短大教授）

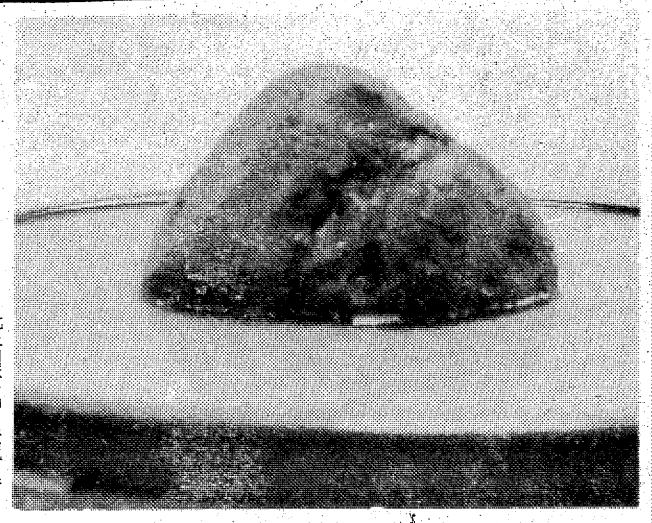

水石遊記

「貞住山」

北上山脈の中に伝説と昔話のふるさと遠野の町があるが、その南に物見山とならぶように貞住山が、地図にのっている。

この山形石は、北上川の産。ナシの皮ハダを思わせる渋い暗紫色のぶくらみは、これといった芸をみせることもなく、がっしりとその山裾を引きしめて立つ。

しゃれっ気なぞみじんも示さず、東北の武者安倍貞住をしのばせるような武骨ぶりのなかに、すずやかなリリしさをみせてくれるではないか。

北上川探石行のなかで、この水石とのめぐり合いも忘れ得ない瞬間となったことだろう。貞住は武将と同時に立派な為政者で、領民に慕われた人と聞く。

江石　高橋養市氏蔵

駒谷俳句会　十月例会

兼題「曼珠沙華」

白い指ふれなば溶けん曼珠沙華　小島　昭

曼珠沙華関起こしおる墓参道　鈴木　純一

曼珠沙華群れ寄りいたり殉難碑　中野　宇塵

万霊蹈野の火めぐらし曼曼珠沙華　赤城いさを

参道に導くごとく曼珠沙華　小豆畑ひろし

曼珠沙華すべての墓標海を向く　外山　卯洋

兼題「夜寒」

星たかく夜寒むにゆるる自在錠　小豆畑ひろし

友の忌に指折り哀し夜寒かな　鈴木　純一

調髪をすませ夜寒に貌さらす　外山　卯洋

歯の浮きて呑む水泌みる夜寒かな　赤城いさを

生徒罰し責むるものある夜寒かな　中野　宇塵

くず梨に蟻の　小島　昭

兼題「雑詠」

銀芒ひょうひょう風が通り抜け　中野　宇塵

旅の尿赤ままの花なほ赤し　鈴木　純一

横雲の月隠しても船眠る　小豆畑ひろし

月さやか露おき乱る萩の葉に　小豆畑ひろし

小連に黄山崩れり阿弥陀堂　外山　卯洋

鐘乳洞ひと滴ぐづつの年重し　外山　卯洋

天心に紅葉山脈展べておる　赤城いさを

バレーラインにそうてゆく嵩紅葉　赤城いさを

雌蟷追はれてもなほ雄負ひて　小島　昭

壷の中両脚揃え鈴虫の屍　小島　昭

秋天に雲押上げて蟹あるく　小島　昭

枯どうろう石に死に色極まりぬ　小島　昭

席題「嘱目吟」

滝しぶきかめ穴に挑み霧動く　中野　宇塵

滝つ瀬の節理長かり霧流る　赤城いさを

紅葉見る貌それぞれに感趣あり　鈴木　純一

を見る夜寒

遅げしや紅葉染め来し渓の霧　外山　卯洋

カップ酒に酔ふ峨廊紅葉をながめきて　〃小豆畑ひろし

そそり立つ岩蹟の松に霧衣　小島　昭

静から動へ黄葉一瞬の滝の前　〃

関あけて黄葉一勢に滝の中　〃

楽しみにしていた瀬戸峨廊吟行である。あいにくの雨模様、急遽予定を変更して自家用車に分乗して、出掛ける。

江田信号所で、郡山にお住まいの中野先生をお迎えする。小降りの中を〝籠場の滝〟で車を止める。

「曼珠沙華関おこしおる墓参道　純一」

祖先との対話のための墓参である。亡き父や母への積もる思いは、すでに参道から始まっているのである。曼珠沙華は、この序奏の如く、朱を増すばかりである。

「星たかく夜寒むにゆるる自在錠　ひろし」

大農家のかたわらにある土蔵。百年来の戸締まりをしてきた古色蒼然としておる錠。すべてが威風堂々たるさまである。〝星たかく〟がきている。

「くず梨に蟻のしぐさを見る夜寒」

台所におかれた梨にまぎれ込んだようこに侵入した蟻。蜜を求めてきたのであるが、夜寒のために動きは鈍い。対象を凝視するするどい観察眼がよみとれる。そのものずばりの佳句。

「銀芒ひょうひょう風が通り抜け　宇塵」

〝ひょうひょう〟との擬声語が、いかにも秋の風の感覚をよくとらえている。よく澄んだ空に芒が銀色にきらめいているさまが、見えるようだ。たくまぬうまさがある。

「紅葉見る貌それぞれに感趣ありいさを」

自然のなせる美しきわざの紅葉。この美しさを観賞する姿には、ことばにはならぬ感嘆が、それぞれの顔には見えるのである。

次回11月例会は、泉田川鮭漁見学の吟行である。兼題は「菊」「七五三」「雑」計七句である。多数の参加を希望している。

（卯洋記）

おしゃれなクリーニング
ご用命はもよりのチェーン店にどうぞ!!
マルイクリーニングセンター
いわき市平字南町　電(74)2707　工場　(58)4862

建築資材販売
■ヒューム管　U字溝　土管類
■プラスター　せんい壁各種
■小野田セメント　白色セメント
■アスファルト フェルト ルーフィング類
■衛生陶器・付属金具
その他建材のご用命は
OSK 思川産業株式会社
いわき市平塩字塩向10　電(34)4117代

お宮と仏壇
橋本屋
平・新川町1
五町目バス停わき
電74—3948

美しい街……美しい看板
総合看板　プラスチック看板　自動車文字入れ
有限会社　コマツ看板店
工房　いわき市内郷御台境町新町前（たいらトルコ裏）
TEL・(74)7466　夜間(74)3347

免許証写真　スタジオ　マツモト
平・聚楽館通り電話六三六

コーヒー　ダイラ　エデン
電(74)5101

いわき市常磐地区宅地建物取引業組合
組合員　常磐開発株式会社　常磐不動産株式会社　ゆもと不動産株式会社　昭和土地開発株式会社
物件　釜ノ前住宅団地分譲中（ゆもと不動産株式会社）
矢津住宅団地分譲中　（昭和土地開発株式会社）
土地・家屋の売買・貸地・貸家・貸間のご斡旋をいたします　多少にかかわらずご用命下さい
組合事務所　昭和土地開発株式会社内　常磐湯本町天王崎1の166　電42—2224

駐車場　暖房　完備
割烹　内郷飯
いわき市内郷駅前　電(29)三一六一代・〇五七〇

ご婚礼・忘年会・新年会のご予約承ります
大ホールは　一八〇名様
中ホールは　一〇〇名様までのお席がございます
日本間は　八〇名様

【第2・4月曜日定休】
どじょう柳川・近海魚各種・和定食
◎20名様までの宴会お引きうけいたします
和風料理　わなぎ
平・新田町　電(23)三五九〇

指輪・ネックレス・ペール・ブローチ
貴金属の店　宝石の松屋
いわき市植田町本町　電(2)二五〇

肉の御用は
下坂食肉店
好間町　電(36)三三二四　二四四七

社会保険・建設業労務の相談と取り扱い
いわき労務経営事務センター
労働保険事務組合代表理事　大和田貞理子
いわき市平字新田前二の七　(74)六三一九

いわき民謡（38）

いわき餅つき唄

昔は盛んだったが…

捨てて浪江に移住

「いわき餅つき唄」(3)住吉地区

先週後半から、住吉地区の『餅つき唄』を取り上げてまいりましたが、そもそもこの唄を初めて聞いたのは、昭和三十八年のことです。いわき民謡会の前会長・長瀬芳郎氏に紹介され、住吉の斎藤晃氏をたずね、歌っていただいた時である。

斎藤晃氏は明治三十五年生まれの七十二歳。少年時代から政治に関心を持ち、昭和三年、二十六歳で政界（現立憲養正会）に入ったのですが、県議選一回を含め、数回天皇制護持をかかげて立候補。執拗なまでに叫び通し、昭和二十二年、四選目にして衆議院議員に当選。そんなことから、翌日の新聞に『斎藤天皇当選！』と、大きな見出しで取り上げたからたまらない。以来、だれいうとなく、斎藤天皇！と親しまれ、現在に至っているのですと、こもごも語ってくれた。その斎藤晃氏こそ、住吉地区の『餅つき唄』を伝承させて来た、貴重な存在の人なのです。

しかし、残念なことに、ここでも餅つきの行事が消えてしまったのか、いっこうに見ることが出来ない。昔は本谷部落同様、大変餅つきが盛んであったという。何かといえば、同部落の守り神・住吉神社に集まって餅つきを行い、祭りごと、祝いごとが絶えなかったといわれている。

話は変わるが、もともと住吉地区には、珍しい地名が数ケ所あるといわれているが、そのなかでも、悪津、不毛（フケ）、入海、長泥などと、いずれも暗いイメージが感じられる。このような地名がいつごろなぜ、どのようにして出来たのであろうか。それは、毎年のように水害に見舞われ、米一つ取れなかった田んぼがあったことから、自然と好ましからぬ地名がついたものと思う。『住吉』とはうらはらに、住みにくく、江戸時代の中期ごろと思われるが、伝説として今なお地区の人々に語り草となっている物語があるのです。

さてその伝説とは…先週もふれましたが、何しろ住吉地区は、藤原川と矢田川にはさまれた、特に水に縁の深い軟弱な地域であったため、いざ堤防が決壊するということにでもなれば、人々は悲惨な状態におちいったわけで、年貢米はおろか、自分たちの食べる米すらこと欠く始末。そんな時に現れたのが、今村仁兵衛（農地関係の奉行）である。このまま放置していたら、人々は餓死してしまう。となげき、農地調査の際、縄のべといって、一反の田なら七畝とか、七畝の田なら五畝とか、といったふうに記録して地区の人々を救ったのです。ところが何者かが、この善意の処置をよからぬ事とお上に密告したことによって、今村仁兵衛は即座に打ち首となり、相果てたという悲しい伝説が、今なお根強く残っているのです。しかし、その証拠となるあらゆるものは抹殺され、これといった記録はまったく残っていないとのこと。

しかし住吉の人々はこの伝説を信じ、大正の末期ころまで〝今村様〟〝今村様〟といって、命日の霜月六日(旧の十一月六日)には、お赤飯や餅をついて、御供餐が行われた、という。このような土地柄であるから、故郷に見切りをつけ、いずれかの土地に移住していった人々も少なからずあったわけです。

それでは、その安住の地はどこだったのであろうか。戦後間もない二十三、四年ごろ、風の便りで数十キロ離れた浪江の南津島であることがほぼ判明。さらに今から十五年ほど前、関係者の努力によって、南津島の無形文化財〝お田植え踊り〟が住吉神社に奉納されたのですが、ここで新たな驚くべき事実が発見されたのです。

この〝お田植え踊り〟の唄の一節に、『住吉の餅つき唄』とまったく同じ歌詞が出て来たというのです。去る九月十六日、斎藤晃氏のはからいで南津島の民族研究家・三瓶陸氏にお会いすることが出来、〝お田植え踊り〟の全部を聞かせていただいた。当時の移住者たちが、ふるさと住吉を思い、脈々と代々子孫に歌いつがして来たことが伺われ、身のひきしまる思いであった。

何百年前か知るよしもないが、住吉では『餅つき唄』、浪江の南津島では『お田植え踊り唄』として歌いつがれてきたが、二つに分かれ分かれになった唄がここで再会、名乗り合いが出来たことを、私は心から喜んでいるのです。

（いわき市小名浜字林ノ上三四七―一七・いわき民謡保存会会長・坂脇尚基）

昔は餅つきが盛んに奉納されたという住吉神社

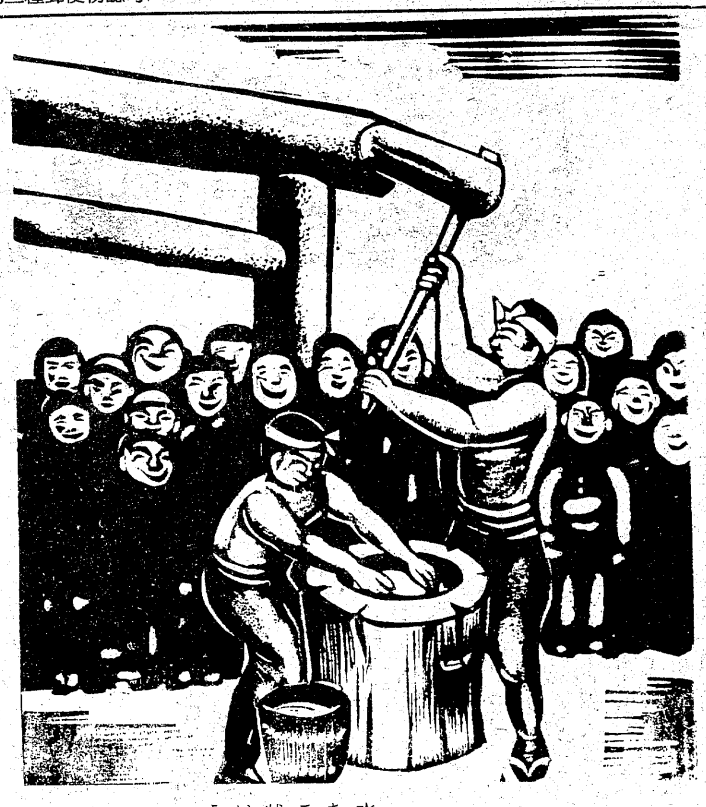

「もちつき唄」カット　坂本一勇

暮らしの中の唄声

いわき餅つき唄

（南津島お田植踊り唄）

住吉のたてから見れば
小名浜にひくあみ
小名浜にひくあみひくあみに　魚がかかる
鯛を招くくろがら
鯛を招くくろがら　くろがらざるに二十
鯛ざるに九ツ　鯛ざるに九ツ

註＝南津島のお田植踊り唄に、住吉の餅つき唄とまったく同じ歌詞で、唄われている。

リーダー紹介

〝好きな道はやめられぬ〟

鈴木明義氏

昭和三十一年のころだったが、秋田からドサ回りの民謡団が泉にやって来た。舞台いっぱいに繰りひろげられた踊りと民謡にすっかり気を奪われ、それからというものは民謡のとりこになってしまった、という鈴木明義さん（泉町滝尻字清水一ノ二）。当時まだ十八歳の若者だった。

早速〝民謡道場〟を探し回ったあげく、小名浜の長瀬印刷所二階で教えていることを知り、単身門をたたき、現在のいわき民謡保存会会長坂脇尚基氏に四年間師事、その後仕事の関係で上京したが、さすがに東京でも民謡が盛んだった。ここでもはやる心を押え切れず、太鼓の大家・三波三駒会に入会、仕事のかたわら猛練習したが、二年ほどしてから家庭の都合で泉に戻り、堺化学に入社したのが三十七年のこと。

〝好きな道はやめられぬ〟とはよくいったもの。やがて会社内に民謡部を発足させるとともに、以前に師事したことがある坂脇氏に頼んで、同僚とともに練習に励んだが、若いころから練習して来ただけあって、民謡部のなかでもリーダーをつとめ、ノド自慢では入賞、優勝を続け、ラジオやテレビに出演することもしばしばだったという。また、地方の大会には必ず顔を見せ、なじみの人も多い。

そんなことから、知人などに頼み込まれたりして、三年前から六カ所の民謡会を指導するようになり、弟子の数は百五十人にも及んでいる。仕事から帰ると、早速民謡会の指導へと、好きな道とはいえ、心の休まる暇もない忙しさだが、民謡を歌い、教えることに生きがいを持つ鈴木さんは、坂脇氏の愛弟子であり、よき協力者でもある。まだ三十五歳と若く、将来が嘱望されている。

あざやかカラーで
七五三を写そう！

七五三おめでとうございます
お子さまの成長記録に良い写真
を残しておきましょう。

11月15日　飯野八幡宮で
ガッチャマンと一緒に写真を
とりましょう！

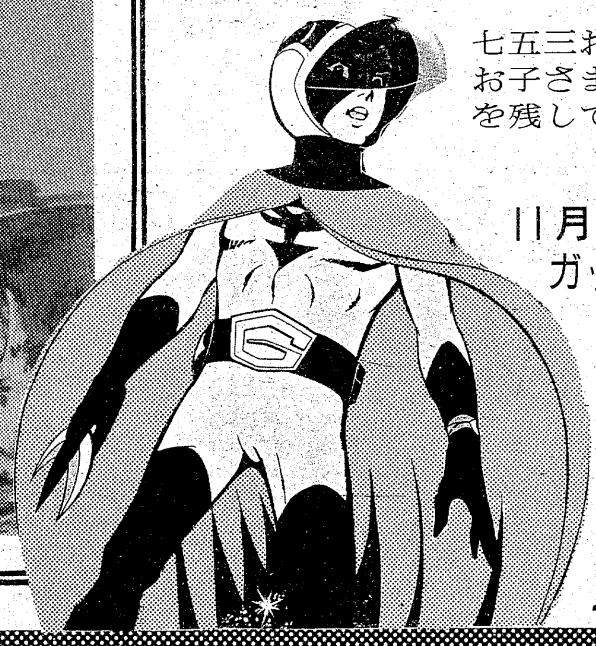

田中スタジオ
・平字三町目
TEL・74-5025

ゴミ焼却場がカラスの根城

200羽が農作物荒らす

平・上片寄　狩猟効果なくイライラ

いわき市平上片寄字大平地内の丘陵上にある平塵芥焼却場ゴミ捨て場に群がるカラスが、近くの田畑を荒らして困るため市は「行政に責任の一端がある」として十日午前八時半から、地元の猟友会会員三十人に依頼してカラス退治を行ったが、効果はさっぱり。地元民の批判を浴びて対策に苦慮しながらも、「鉄砲でだめでは…」と市はお手上げの状態。

同焼却場は完全に機械化されており、市内各地から集まってくるゴミを重油バーナーで焼却しているが、最近ではゴミの持ち込み量がグーンと増えて一日約百二十トンも処理している。

このうち残飯や野菜くずなど、燃えにくいものは近くのゴミ捨て場に埋めることになっているが、一般家庭から出るゴミには紙くずなどと一緒に残飯が入り混じって選別がほとんど不可能なので、燃えにくいゴミも一緒に焼却場にほうり込まれる。このためゴミ捨て場に捨てられる灰の中には、残飯や野菜くずなどの燃え残りがドッサリ。ひどい時には犬や猫の死体も混じっているという。

【射殺されたいたずらカラス】

このゴミ捨て場が四、五年前から格好のエサ場となり、遠路各地からカラスがエサを求めて群がってくる。同焼却場に勤務する市環境衛生課職員青木正行さん(三)は「臭いを防ぐため、ゴミの上に土をかけているが、表面に出ている残飯などをねらって、二百羽くらい毎日群がっている。いくら鉄砲で殺したり追い払っても、しばらくするとまた元通りになってしまう」とややあきらめ顔。

カラス達はエサのない冬は同焼却場を食堂にして過ごし、春から秋にかけては近くの田畑で、イチゴや野菜類を荒らし回る。ビニールハウスやビニールトンネルを破って食い荒らすのだから始末が悪い。

このため市は被害を最小限にとどめようと、毎年春と秋の二回、地元の猟友会に依頼して、カラス退治を行っているが、カラスの方が知っていて効果はさっぱり。十日朝行った一斉射撃でも殺されたのはたった十羽。

地元の人は「市が重油をふんだんに使い、完全に灰になるまで燃やすようになれば、カラスも来なくなるのではないか」と批判的だが、同課では「燃えるゴミと燃えないゴミを選別して回収し、それぞれに適した処理をするのが、理想的な処理方法。しかし予算や人手、ゴミを捨てる場所などの問題があり、将来は考えなければならない問題だが、実現は難しい。カラス退治の方法は今のところ、鉄砲に頼る以外に方法はない」と思案投げ首。

高校就職者の60%決定

解禁一カ月　希望に反し少ない地元

平公共職業安定所は来春高卒生の就職決定状況をまとめた。それによると解禁日の十月一日から三十一日までの一カ月間で、就職希望者千六百八十二人のうち約六〇%の九百四十一人が決定。残りの七百四十一人も十一月いっぱい、ごく少数が遅れても十二月中ごろまでには決まるという。

同安定所がまとめた管内の就職決定者は男二百八十七人、女六百五十四人の計九百四十一人。このうち地元は男九十一人、女三百十九人の四百十人（四三%）。県外は男百九十六人、女三百三十五人の五百三十一人となり、希望就職地として地元が六〇%以上を示した割には県外就職者が多い。

現在の就職決定者は約六〇%となっているが、総需要抑制の影響で生産縮小の事業所が相次いで増えていることから、倒産や生産縮小、合理化のない、保償されている〝公務員希望者〟が急増したことに注目される。この公務員受験と二マタをかけた者も多い。このため、公務員採用テストの終了する十一月下旬には各事業所に殺到し、就職決定者が増えるのではとみている。

マツダマリンボート講習会　マツダマリンボート講習会は十六日から二十日までの五日間、毎日午後六時から九時まで、小名浜魚市場小会議室で開く。

趣味の作品展に人気

石・木彫・花・紙人形500点

いわき市教育委員会、磐城地区市民文化祭実行委員など主催の第六回いわき市民文化祭参加の「趣味の総合作品展示会」は九日から、磐城体育センターを会場に開かれ、市民たちでにぎわっている。

同センターの一階には「水石」「盆石」「木彫」などのほか、半立体画を作成し話題になっている同市小名浜字定西二四九、会社嘱託飯塚三郎さん(七)の「陶画」。二階にはあざみ、水仙、バラなどを見事に生かしている「アートフラワー」と「盆栽」など。

また、三階には和紙をたくみにあしらって作成した「紙人形」、それに「生花」などが展示されており、地区外からの参加もあって総数五百点以上という盛況さ、同じ趣味の人たちや、やれば出来そうなアマチュアの作品に、鑑賞者の関心は予想以上に高い。

この展示会は十一日まで開かれているが、十日には宗徧流のお茶会と正午からは睦バレエ発表会も開かれるなど、市民あげてのブンカ行事でにぎわった。

【趣味の総合作品展示会の和紙人形作品会場】

鈴木あいさんが能画展

東京・京橋あいびす画廊

いわき市平字大館出身の鈴木あいさん＝東京都新宿区南榎町三二、滴露荘＝は十八日から二十三日まで、東京・京橋二ノ九、東熱ビルあいびす画廊で第二回鈴木阿以能画展を開く。

前回に引き続き鈴、羽衣、紅葉狩りなど四季の能姿を色紙画にしたもので、約三十点が展示されユニークな画風が話題。

喫茶店の照明講習会14日に変更

平飲食業会喫茶部会（高尾祥一部会長）の第六回照明講習会は十六日に市社会福祉センターで開く予定だったのを、十四日平信用金庫三階会議室で開くことに日時・場所を繰り上げ変更した。

いわきCRCでレコードコンサート

いわきCRCレコードコンサートは十四日午後六時半から、平市民会館で行う。

今回はメンデルスゾーンの交響曲第四番イ長調作品90「イタリア」、ベートーベンのバイオリン協奏曲「ニ長調」、サラサーテの「チゴイネルワイゼン」の三曲。

小名浜西部販売店移転

いわき民報・小名浜西部販売店（藤川新聞店）は小名浜字松之中から小名浜字丹波沼五三ノ三へ移転しました。引き続きご利用のほどお知らせ申しあげます。電話（五三）四六一八番は変わりません。

くらし随筆

バスにて事業いスバつ

満崎（一）野

バス事業については、読者の皆様もマスコミなどでいかに危機に直面しているか、すでにご承知であるかと存じます。

◇

特に東北地方は、一部の社を除いて軒並み深刻な経営悪化に陥っております。この要因は、マイカーによる利用者の減少、人件費をはじめとする諸経費の高騰が主であります。近年、政府もこのような実態から助成策を種々検討中であり、また現に実施済みの対策もあるのです。すなわち、赤字路線に対する助成金の交付であります。これは大幅赤字路線であって生活必需路線であると認めた場合、赤字の分だけ国、県、市町村がそれぞれの比率で援助するのであります。しかし、県内他社が年内それぞれ助成金を受けているのに反し、当社の場合は、皆無であります。

当社としては、今こそ持てる力をフルに発揮し、種々の問題を解決すると共に、当地域の皆様の真の足として一日も早く危機を突破する覚悟であります。

（常磐交通・平）

各種ご宴会には大広間をご利用ください
宴会場の　酒喜庵
いわき市平・銀座　電(74)四三二～(23)二四〇二

家庭菜園・菊作り・苗床・花作り・庭園造りに
特殊肥料　グリーン堆肥
製造元　株式会社林産加工場　常磐坑木
いわき市内郷高野町広畳一　電(26)〇四七四

住宅プランのご相談は当社へ
一般建築材・新建材・住宅機器
銘木センター
いわき市木材住宅ローン特約店
株式会社山三材木店
代表取締役　金山三郎
いわき市平字童子町3の2
電(74)7852・(23)0364

皮膚科　三浦皮膚科医院　三浦正男
いわき市平字材木町（堂ノ前遊園地隣）電(74)四二四七

産婦人科　中田医院
優生保護法指定医
●入院に応じます
女医　中田幸子
いわき市平字材木町　電(74)三〇九七

●内科
●皮膚科
●放射線科
蓮沼医院
院長　蓮沼清夫
いわき市平字尼子町（旧尼子橋きわ）電(74)五五二六

皮膚科・泌尿器科・性病科
木村皮膚科医院
いわき市平字材木町（泰楽館前）電(74)六六二二

中小企業に救いの手

市が『不況対策協』設立

近く初会議を招集、始動

いわき市は十二日、「市中小企業不況対策協議会」をスタートさせた。エネルギー危機以来の総需要抑制、金融引き締めなどでますます経営が深刻化している中小企業に対し、効果的な対策を講ずるのがネライ。市では先に発足した県の経済変動緊急対策本部と連絡をとり、十四日以降の早い時期に初会議を招集、具体策を練りたいとしているが、とりあえず中小企業の実態をつかみ、金融のあっせん、経営相談や指導強化など〝即効性〟のある業務を総合的に推進する考え。市商工課の調べによると、十一月から十月末日までの市内の倒産は負債金額で史上最高を記録、政府、日銀が総需要抑制策などを堅持する方針でいることから、市内の不況ムードはさらに広まる一方で、中小企業にとってかつてないほど厳しい年末年始になりそう。

まず年末対策に焦点

同課の話によると一月から十月末日までの市内の倒産件数（負債一千万円以上）は二十四件、二十億二百万円。昨年同期の二十六件、十一億三千七百万円に比べると件数では二件減っているものの、負債金額は約二倍に達している。これはさる四十六年の〝ドルショック〟をしのぎ、金額面では史上最高。

さらに、倒産しないまでも受注減や在庫増、資金繰りなどで四苦八苦しているのが現状で、一部の企業ではすでに人員整理や一時帰休制を実施するなど、不況ムードは秋になっても広がる一方。

こうした中小企業の経営危機をのりこえるため、市をはじめいわき商工会議所、同商工会連絡協議会、県いわき商工労政事務所、平公共職業安定所、国民金融公庫、県信用保証協会などの金融機関で組織する市中小企業不況対策協議会（会長・田畑金光市長）がスタートしたわけで、同協議会は事務局を市商工課内に置き、①中小企業の実態をつかむの情報を収集する②経営相談および指導を強化する④金融のあっせん、相談につとめる⑤雇用の安定を図る―など、必要なあらゆる措置を早急に進めることにしている。

特に、危機突破の〝決め手〟となる金融対策ではいわき市中小企業融資制度（貸付限度七百万円、貸付期間五年以内、年利八・四％以内）の利用や県信用保証協会、国民金融公庫などの融資あっせんを指導する考えで、県信用協会への預託金増ワクについても検討することにしている。市では十月補正予算で同協会に四千万円（五倍連用で融資ワクは二億円）を増額預託、「まだ余力があるので年末はのりこえることができるだろう」とみているが、なお状況の変化に対応できる体制を固めることにしたもの。

いわき市では前に「常磐炭砿離職者対策協議会」を設けたことがあるが、一般的な不況対策として協議会を設けたのは今回が初めて。県の経済変動緊急対策本部と連絡を取りながら、早急に具体策を検討、実施することにしている。

〝小暴力でも通報を〟

東署が呼びかけ　マチのダニ3人逮捕

いわき東署は年末を控え、マチのダニの一掃を行っているが、十一月三十一日午前三時四十分ごろ、同市小名浜字上明神町二九ノ一地内路上で、同市小名浜、大工Aさん(三)を木刀で殴りつけ、頭や顔に二週間のケガを負わせた。

小野はさる九月七日午後、同市小名浜字集人三五地内路上で、同市小名浜、運転手Bさん(三)を空手用具のヌンチャクで殴りつけ、顔などに十日間のケガを負わせた。さらに小野はけとばしたうえ「足をケガしたから十万円だせ！」と脅した。

また八木は暴力常習者で六日午前、同市小名浜の富ケ浦公園で同市小名浜、運転手Cさん(四三)にさいなことから殴るけるの暴行を加えた。

同署では青山と小野が木刀やヌンチャクなど〝凶器〟を振り回していたことから、二人の自宅と組員宅など五カ所を家宅捜索したところ、小野宅から模造日本刀二振、青山宅から木刀三振、それにヌンチャク二組を押収、小野を銃刀法違反の疑いでも捕えた。

なお同署では三人ともかなり暴力行為などの余罪があるものとみて、厳しく追及する一方、市民にも暴行されたらすぐ連絡してほしいと呼びかけている。

水野谷で健康相談　いわき市常磐支所は十三日午後一時から三時まで、水野谷公会堂で健康相談を受け付ける。

貝泊で巡回診療　いわき市保険課は十三日午後一時から三時まで、田人の貝泊地区で巡回診療を行う。

東署が暴力男を傷害で逮捕

いわき東署は十二日朝、いわき市小名浜字港ケ丘二七ノ一四、たつみ一家組員、大工馬上安史(三三)を暴行、傷害の疑いで逮捕した。

同署の調べによると馬上は、さる十月三十日午後、小名浜地内で同市小名浜、運転手Aさん(三三)をつかまえ「オマエはなまいきだ、あいさつもしない」とさいなことで因縁をつけ、棒きれでAさんを殴り、顔などに十日間のケガを負わせた。

あす動労スト突入か

通勤・通学に大きく影響

運転保安の確立、労働条件の改善などを要求して十日から安全確認闘争を行っている動労は、当局との交渉に進展が見られないまま十三日午前零時からの七十二時間ストに突入しそう。交渉は十二日午後二時から引き続き行われ、労使間で話し合い解決を望む空気も高まっているが、同日夜までに進展がなければ十三日はスト突入によって水鉄管内では特急、急行が全面運休するなど国鉄ダイヤは大混乱する。このため水鉄局は十二日午後一時、平地区対策部（部長・白田一郎平駐在運輸長）を平機関区に設置、地区内の輸送対策に当ることにした。

十日からの安全確認闘争で十二日の国鉄ダイヤは青森発上野行き特急「ゆうづる5号」が一時間十分遅れたのを最高に常磐線は特急、急行を中心に十～五十分の遅れ、磐越東線は三本がそれぞれ六分の遅れ（正午現在）を出す程度で大きな混乱はなかったが、問題は十三日から予定されている七十二時間の波状スト。動労は全国二十九地本三百七十四支部をA、B、Cの三グループに分け、Aは十三日から四十八時間、Bは十四日から四十八時間、残るCが二十四時間と雪ダルマ式に闘争支部が加わる戦術を用いるため国鉄ダイヤは打ち切り列車が続出し、マヒ状態になる見込み。

平、湯本、泉の各駅に設置されている「みどりの窓口」は十三～十五の三日間、指定席券の発売を見合わせる。また十二日午前の市内各駅の精算窓口にはストのために旅行を中止する人の長い列ができ運賃の払い戻しを受けていた。

【平駅窓口に心配して問い合わせする旅客】

常交は随時増発で足を確保

スト中の通勤通学

常磐交通は動労ストに突入した場合、十三日から十五日までは通勤通学者対策として午前七時から八時までのラッシュアワーには予備バスを待機させ、随時増発によって通勤・通学の足を確保する。

横領課長に懲役一年二月

集金の二千万余円消費

福島地裁いわき支部水沢武人裁判官は十二日午前、いわき市常磐上湯長谷町湯台堂二二一ノ一二五、無職佐藤実(三三)にかかる業務上横領事件で懲役一年二月（求刑同一年六月）の実刑判決を言い渡した。

判決によると佐藤は、同市内郷高坂町八反田六七ノ一、常磐コンクリート内郷工場（桜井文次郎工場長）で経理課長をしていた四十七年十二月二十六日から、同市平谷川瀬字明治町四ノ一、桑原工務店いわき支店が同工場あてに振り出した額面百五十万円の小切手一枚を受け取って横領したのをはじめ、逮捕される四十九年五月二十五日までの間に、同工場が取引している市内や相馬市、茨城県日立市の土建業から集金した合計二千三百九十七万円を二十回にわたり横領していた。佐藤はこれらの金を遊興費にあてていた。

労政協が市長を囲み初会合

21日　県合同庁舎

いわき市内の労使双方で組織している県労政協会いわき支部は、労使双方の声を市政に反映してもらおうと、二十一日午後二時から県いわき合同庁舎四階会議室で市長を囲む懇談会を行う。

懇談会は毎年行っているが、田畑市長にとっては就任後初の公式懇談会となるだけに、当日の話し合いで労使双方が出す要望に対してどう受け答えるか注目されている。

なお、当日は経営者、労働組合の代表二十人が出席し①労働会館の早期建設②中小企業に対する市の考え方などいろいろな問題について話し合われる。

江名で健康相談　いわき市磐城支所は、十三日午前九時半から午後二時半まで、江名公民館で健康相談を受け付ける。

衆公民館で流感の予防接種　いわき市磐城支所は十三日午後一時から二時半まで、衆公民館でインフルエンザ予防接種を行う。

御旅消防詰所で健康相談　いわき市内郷支所は十三日午前九時半から十一時半まで、御旅消防詰所で健康相談を受け付ける。

マチ行く人もコート姿に

真冬並みの寒さ

立冬に入って五日目の十二日、いわき市内の気温は正午現在、最高が八・四度（平年十六・二度）、最低が五・四度（同五・八度）と、真冬を思わせるような厳寒さ。この寒さにマチ行く人の間にもコートが目立ちはじめ、体を折り曲げるようにしてソソクサと足早ぎみ。

小名浜測候所の話によると、小名浜海上東方にある低気圧の影響でこの寒さとなったが、今夜あたりからは季節風が吹き、平年並みの気温に戻りそう。

交通事故

	発生	死者	傷者
いわき中央署	2件	0	2人
〃東署	1件	0	1人
〃南署	1件	0	2人

（11日・県警交通企画課調べ）

豊富な品揃えでお待ちしております

創業満7周年記念

謝恩全商品2割引き奉仕市

期間11月10日～17日―8日間

記念品贈呈

お買い得のチャンス!!

見るだけでも楽しい店

探いん堂どう

責任保証の宝石!!

本店　いわき市平字三町目　電23―2753　74―2984

支店　平字南町　電23―2022・平ステーションビル2F　電22―0616

読者の声

きょうのことば

決心する前に完全な見通しをつけようとする者は　決心することができない

アミエル（スイスの哲学者）

入賞を期に消防施設の拡充望む

平　山尾　道孝

日夜間断なく〝市民の財産と生命〟を守るべく、市井の陰にあって消防活動に尽力している消防団のみなさんの努力に対して感謝している市民のひとりです。

この人達の日ごろの努力が実を結び『全国消防操法大会』で見事に全国優勝の偉業を成し遂げた。いわき市内にも近代ビルが建ち並び、また海の玄関口小名浜港は漁業から商業・工業港へと発展しているが、それに伴って消防施設の充実や消防士の確保と共に、民間にあって消防活動に携わっている消防団員の活動が〝いざ〟の場合大きな力となる。

科学消防時代とはいえ、最後の火消しの詰めは、消防団員によってなされている。消防技法の向上熟練があって初めて、機械器具が生きものような性能を発揮するわけだが、その点からも全国一の入賞を遂げたことは意義深い。これを機にさらに技法を深めて消防活動に従事されるよう望んでいるが、近代都市構造に合った消防施設の点でも、市当局は対応できるものを充実し、いわき市を火災から守る努力を深めていただきたいと思う。

（会社員・48歳）

休日利用の冠婚葬祭を歓迎

平　菊地　弘容

十五日は子供の成長を祝う七五三だが、その前の十日の日曜日にお祝いをする家庭が目立った。また結婚式なども仏滅でない限り、土日祭日を選んで挙式する人達が多くなり、法事なども命日前後の休日を利用して行う家庭が多くなった。

ほとんどがサラリーマン家庭に見られる傾向だ。仕事に差しつかえない日を選んでみんなに繁念なく出席できるようとの配慮からだと思うが、大変ありがたいことである。大企業は週休二日制が設けられた結果、それ以外の日の勤務は以前より厳しいと聞く。また中小企業に働く私達も年次休暇もとれないほどの忙しい日々を送っているのが実情で、この傾向を歓迎している。

つい先日も死亡通知を受けた。曜日を聞いたら日曜日だったので告別式に参列できたが、普通の日だったら人に頼んで香典をお願いする結果にもなったかも知れなかった。葬儀の場合はなかなか都合の良いケースにはいかないが、休日利用の冠婚葬祭は〝忙しさからきた生活の知恵〟なのかも知れない。

（会社員・46歳）

漁海況速報

サンマ漁場が銚子沖に南下

【海況】親潮の南下は先週よりさらに進み、本県沿岸は十六度水温におおわれ、その先端は川尻東方九十㌔に達している模様である。さらに沿岸十六度水温の沖合は十五度になっており、先曜十八度だったこの海域は二～三度低くなり、十八度水苔は茨城県久慈沖東方九十㌔まで後退したようである。

【漁況】先曜、塩屋埼沖南東十八～二十七㌔にあったサンマ漁場は、銚子沖二十七～三十六㌔に南下し、一隻十～三十㌧の好漁を示している。

なお、拓水によるイワシ魚群探索によれば、大浦～広野間水深十五㍍線および請戸前十五㍍線並びに真野川前赤砂利前十五㍍線にカタクチイワシの反応を認めたが、先曜豊漁だったマイワシは隠やかな海況だったにもかかわらず、今週は水揚げがなかった。

また、八崎定置で四、五十㌔級のヒラマサが九日四、五㌧の入網があった。

（9日・県水試調べ）

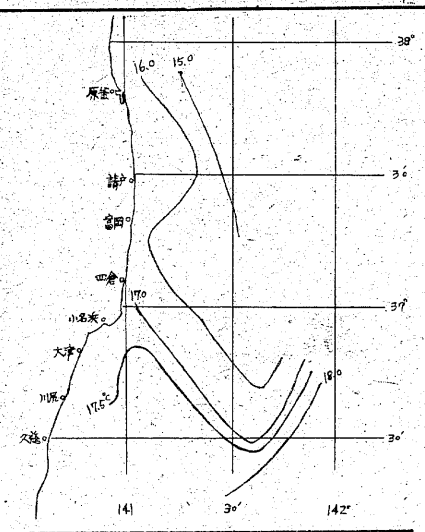

市況

魚類

十二日　朝の小名浜港は、サンマとイワシが出回った。数量が少ない。

【小名浜港】巻網船三カ統二十五㌧　サンマ船四隻十九㌧五百　底引船十二隻七㌧　小型底引船七隻三百㌔　小舟三十隻二百五十㌔

▼イワシ　二万五千㌔　九七一七

○▼サンマ　一万九千五百㌔　一四〇一一〇〇▼水ダコ　四千㌔　二七〇一六五▼ドンコ　千㌔　三五〇一一二▼ノドグロ　五百㌔　一〇〇〇一一二▼メヒカリ　三百五十㌔　三六〇一一一〇▼水ガレイ　三百㌔　一一〇〇一三五〇▼ヤナギ　二百五十㌔　二五〇〇一一五〇▼ボタンエビ　二百㌔　三七〇〇一一七〇〇▼サルエビ　百五十㌔　七〇〇一三〇〇▼アカジマコ　百五十㌔　五五〇一二二〇▼ガラ　百五十㌔　五〇〇一三七○▼ヤリイカ　百㌔　六五〇一二七〇▼スケソウダラ　百㌔　二七〇一七〇▼ナメタ　百㌔　一〇〇〇一五〇〇▼ハモ　百㌔　四〇〇一二七〇▼ヒイカ　二五〇一一五〇

【江名港】底引船七隻十一㌧二百　サンマ船一隻一㌧七百　定置網船一隻一㌧四百

▼ヤリイカ　二千四百㌔　五〇〇一一六〇▼サンマ　千七百㌔　一三〇▼ブリ　千四百㌔　一五〇〇一一〇五〇▼マイカ　九百㌔　五五〇一二八〇▼ハモ　四百二十㌔　三五〇一二五〇▼マコガレイ　三百㌔　八五〇一三六〇▼メバル　三百㌔　四五〇一四〇〇▼ヒイカ　二百十㌔　二〇〇〇一五〇〇▼ヒメ　百㌔　二〇〇〇一五〇〇▼スズキ　百㌔　八五〇一五〇〇

【中之作港】サンマ船一隻六㌧五百

▼サンマ　六千五百㌔　一三〇一一〇

▼白菜四〇一二〇▼ニンジン一三〇一五〇▼ゴボウ二五〇一一〇〇▼ネギ七〇一三〇▼玉ネギ八五一七五▼キュウリ二一〇一五〇▼キャベツ四〇一二〇▼サツマイモ一五〇一五〇▼ナガイモ三〇〇一一〇〇▼ジャガイモ一〇〇一三〇▼トマト二五〇一七〇▼サトイモ一七〇一一〇〇▼ピーマン七〇一四〇〇▼モヤシ二五▼シイタケ八〇〇一五〇〇▼根ショウガ三五〇一二五〇（以上㌔）▼大根五〇一一〇（本）▼ホウレン草五〇一二〇▼菜類二〇一一〇▼カブ五〇一三〇▼ニラ五〇一三〇▼春菊三五一二〇（以上束）▼玉子二六一一七（日）

野菜

あすの運勢

小川　石洲

十一月十三日（水・友引）

【1月生】出すぎれば結果悪くする、自力に応じ慎重に動け

【2月生】なかなかあきらめられることあり、心機一転を

【3月生】運気は低調で波乱をふくむ、十分に注意し当たれ

【4月生】情勢は徐々に好転する、苦労に負けず努力続けよ

【5月生】あてにならぬ人を頼りにするな、自力でがんばれ

【6月生】周囲の言動にまどわされがち、マイペースが安全

【7月生】希望どおりには進まない、冷静にじっくり取り組め

【8月生】先走ればつまずく危険がある、周囲の動きに従え

【9月生】一石二鳥を狙えばかえって結果悪い、堅実が第一

【10月生】引っ込み思案していては進まぬ、だが堅率つつしめ

【11月生】あせって出れば墓穴を掘る、冷静に転機を待とう

【12月生】当たって砕ける勇気を持て、積極的で結果吉

みんぽう

映画案内

※【平】

☆ひかり座（五・三〇）マイ・フェア・レディ（八・二〇）チャップリンの黄金狂時代（↓15日）

☆聚楽館（五・〇〇）セルピコ（七・一〇）スティング（↓22日）

☆平東映（七・三〇）任侠花一輪（九・〇四）実録飛車角・狼どもの仁義（↓15日　翌朝五・〇〇まで上映）

☆平東宝（四・三〇）男の腕だめし（六・一〇）桜の代紋（七・四〇）無宿（↓15日）

☆名画座（七・四〇）眠狂四郎丹月斬り（↓15日）

☆アポロ座（五・一五）ワイルド・アパッチ（六・五二）戦場にかける橋（↓18日）

☆平ロマン劇場（五・一〇）情事の果て（六・一五）夜這い（七・二五）蜜のしたたり（↓12日）

※【常磐】

☆三崎座　セックスインブルー女の望遠鏡　濡れた情事（↓12日）

※【小名浜】

☆国際（秘）色情めす市場　愛戯なき色情　愛戯の手ほどき（↓12日）

☆磐城座　街の灯　青春の海　青葉繁れる（↓19日）

☆金星座　拳豪の祭典　あゝ決戦

☆銀星座　航空隊（↓15日）　ラストタンゴ・イン・パリ　夜の大捜査線（↓15日）

※【植田】

☆うえだ館　女ドラゴン血闘館　夜光族　必殺仕掛人・梅安蟻地獄（↓21日）

☆中央館　恍惚の遊び　悩殺のテクニック　情欲と金欲の誘拐（↓12日）

☆菊多館　極道VSまむし　女必殺拳（↓12日）

募集

チラシ　紙交換運転手▽日収六千円以上確実▽初心者歓迎▽平・6号線新舞子入口　坂本商店電㉞四四一一・二三七〇

トレーラー運転者二名▽四倉駒込～広野▽年齢不問▽日収六千円以上確実▽委細面談▽内郷御台　境城北産業株式会社電㉖六二一七

清掃係募集

不交　9　／齢朝　／　／年翌円　／～千　／給　／支　／額　／全　／費　／日　／朝　／時　／4　／給　／時　／29　／名　／女子　／間　／通

鹿島街道ニューホテル

トーキョー　電昼㊸3292・夜㊽2821

尋ね犬

▶種類　チン（オス）4年

▶愛称　モグ

▶特徴　色白黒小型　40㌔

両耳目にかけて黒　左側黒斑

8日夜行方不明　旧大黒屋

ボール付近・連絡の方に礼呈

連絡先　電昼㊸7564

夜㉓2666（午後7時―12時）

求めています

▽どんな職種でも

▽当方2トン車持ち込み希望

▽連絡先＝電㉒二九〇四方　川崎

雑件

譲る　雑地一六五〇平方㍍（五〇〇坪）▽三・三平方㍍一・五万▽場所＝平中塩地内・日照良▽連絡先＝電㉓八四九二

土地

貸室▽七畳一間▽ガス・台所付き▽場所＝平・旧城跡・駅から徒歩10分▽連絡先＝電㉓七七二

家屋

貸家▽六畳六畳四畳半台所ふろトイレ付き駐車可▽場所＝好間町下好間▽久保町バス停徒歩5分▽連絡先＝電㊱二六六三

新築アパート▽六畳六畳キッチンバストイレ付き▽日照最高駐車可新婚向き▽場所＝内郷高坂団地入口▽連電㉔二六四六

いわき民報案内広告

⊙…一ダン四行　一、二〇〇円

⊙…同一広告五回以上掲載は一割引き

⊙…お申し込み、お問い合わせは本社営業局広告部

電㉓一六六六代＝支社、支局、いわきPRセンター＝電㉓〇六九〇＝へ

看護婦・家政婦の

求人、求職は

（平）74―2307へ

労働大臣認可

平看護婦家政婦紹介所

いわき市平字南町76

男子従業員2名募集

／年齢45歳ぐらいまで／1名は3年以上建築に経験のある方／1名は2級建築士有資格者／退職金制度各種保険あり／給料は委細面談

添田建設株式会社

常磐関船町宿内7　電43―3151

急募

◉板前　数名

※年齢不問・経験者・見習も可

◉接客係　数名

※年齢30歳まで

・委細面談・高給優遇

割烹　松前

鹿島街道・TEL・㊽3255

募集

◉大型運転手　5名

◉ブル運転手　5名

・ブル見習可

年齢不問　月収10万円以上

各種保険完備　履歴書持参

株式会社　草野産業

平・自由ケ丘団地バス停前　電㉒1368～9

君故に今日又うなぎくわんかな

新味の魚清

電（74）2633

社員募集

◆新事務所移転につき第二期生大募集

◇男子営業社員　3名

▼年齢18歳～30歳

▼見習初任固定給九五、〇〇〇円

◇運転社員　1名

▼年齢18歳～25歳

▼初任給…八五、〇〇〇円

▼運転歴二年以上新車ライトバン貸与

◇面接日…11月13日（水）14日（木）

▼午前8時～午後6時　履歴書持参　面談即決

東和レジスター販売株式会社　いわき営業所

平字長橋町　長橋町バス停前　電㉒二六八〇

求む!!

広告企画仕掛人！

◎当社はタクシー広告のすべてを福島　茨城　栃木　群馬　秋田各県下を一手に取り扱っている広告代理専門店です

◎営業マンとして最も安定し独創的なアイデアに富んだ業務です

◎資格　20歳～55歳男子高卒以上

◎給与　基本給（5万円～10万円）＋歩合（2万円～5万円）年2回昇給

◎厚生　各種保険あり通勤費（1カ月）6500円まで支給

履歴書持参の上御来社下さい

秋南企画　電㉓4034

いわき市平・五色町バス停正面

・秋田店　電0188㉒8322

・宇都宮店　電0286㉟0522

募集

◆女子社員　10名

（ミシン縫製）　40歳まで

◆家庭内職者　20名

（ぬいぐるみ組立）

詳細は下記へお問い合わせ下さい

株式会社サンアンドスター

いわき工場

平字大町27　電㉓1775

免許番号　建設大臣（1）第1962号

建設業県知事（般―48）第（2825）号

東北土地開発株式会社

いわき支店　平字白銀町

電23―1188・1189・2677

売地	本庁通り	330平方㍍（100坪）3・3平方㍍30万	埋立済み 県合同庁舎近く ビル用地等抜群 仲介
売地	平下神谷	2001平方㍍（605坪）3・3平方㍍4・5万	買い得 赤沼入口 停歩4分 仲介
売地	平白銀町	131平方㍍（39坪）総額2200万	即建可 平駅近く商店街中心部 仲介

免許番号　福島県知事（1）第439号

まこと不動産株式会社

電92―5315

（夜間）02466③6197

売地	泉ニュータウン	330平方㍍（100坪）3・3平方㍍3・4万から	住居最適（仲介）
売地	小名浜岸前	330平方㍍（100坪）3・3平方㍍7・2万 区画整理予定地	住宅最適（代理）
分譲住宅	小名浜大原	土地165平方㍍（50坪）建物84平方㍍（25・5坪）総額850万	高級住宅（代理）

＊入学随時

久保田着装教室

平・白銀町（丸萬ビル一F）電㉔五二七四

あなたの職場のユニホーム

会社・病院・商店・学校・諸官公署・事業所

作業服・事務服・白衣

いわき市平字大町11

電話（74）3788　（74）8056

鈴屋

直属工場・有限会社いわき縫製・内郷高坂町　電（26）2510