夕刊
# いわき民報
いわき市平字田町63ノ7
いわき民報社
© 振替口座（郡山）4028
本社 0246 ㉓1666
小名浜支社 0246 ㊷3560
常磐支局 0246 ㊷2380
勿来支局 02466②2903

## 労使にとって
# 厳し〝冬の陣〟
# ゆらぐ民間ボーナス
## 分割支払いが目立つ
### 伸び率も昨年比で10％

長期の金融引き締め、総需要抑制策によって、不況色が一段と濃くなってきた中で進められたこの冬の民間労組ボーナス闘争は、例年になく長期化し、しかも高額妥結を取り付けた労組はほとんどなく、伸び率では昨年より一〇％前後と低い。また不況の影響をまともに受けた企業の中にはボーナスを一度に支給できず、年内に五〇％、年明けから五〇％という分割支給をするところも少なくなく、お役所は別として、労使にとっては近年になく厳しい冬の陣だった。

県いわき市西工労政事務所は管内の産業別七十七労組を対象にボーナス妥結状況を調べていたが、このほどまとまった。それによると九一％に当たる七十労組が妥結したが、昨年対比の伸び率では例年のように二〇～三〇％増というのはまったく見られず、一〇％前後というのが最も多く、中には昨年並みというのもあった。また不況の影響をまともに受け、受給が減り経営が極度に悪化したという繊維、化学、弱電、建設部門などの労組を中心に、またその余波を受けたという他部門の労組でも高額要求を掲げても当然無理で、会社を倒産に追い込むとして、例年の三〇％台から二〇％台の伸び率まで下げて要求したところもあった。その結果、昨年並みの回答を取り付けたものの、財源不足で一括支給はできないという会社側の回答に、やむなく同意。年内と年明けからそれぞれ五〇％ずつ、あるいは七五％対二五％という分割比率の支給で妥結。

### 依然多い年間協定
#### 苦しいお家の事情から

市内一の高額妥結は堺化学で要求の五十八万円に対し四十五万三百六十八円、次いで呉羽化学が四十七万二千三百三十六円に対し三十八万円、十條製紙五十四万円プラス四万円に対し三十七万五千円、白川白煉瓦五十万円に対し三十六万円などが主なところで要求の七〇～八〇％台は取り付けたものの、昨年同期対比では実質賃金に対し三〇％以上という伸び率はなかった。その他の労組でもほとんどが要求に対し八〇％台の回答を取り付けたものの、昨年同期に比較すると伸び率ではまったく低調で、やはり一〇～二〇％台だった。

労組の上部機関である市労協では不況下のボーナス闘争とはいえ、昨年対比三〇％台の要求で臨み、昨年対比三〇％台の回答を取り付けるよう指導してきたが「企業の経営事情などもあり、必ずしも指導通りにいったとはいえない」とお家の事情の難しさを語っている。さらにインフレ下のボーナスだけに夏、冬を切り離したボーナス闘争を行うよう指導しているが、やはりその都度、闘争するのは大変だとして、冬に〝冬〟〝夏〟または〝夏〟〝冬〟というように決める年間協定を結んだりするところもあった。

地区同盟でもやはり賃金回答を取り付け、しかもインフレで目減りの激しい時だけにボーナスは〝夏〟を切り離して行うよう指導しているが、安全な年間協定を結ぶところも出てきた。

## 才言

▼…市少年センターの暴走特別補導によるとデパート、スーパーなどで少年の出入りは多かったが、非行は少なかったという。雀荘にとび込んでいた高校生が注意されていた。それにしても小・中学生の子供を連れて、パチンコをやっている親もあったというから驚いた。ノンキというか、無神経というか、「いまどきの大人たちは」と子供から逆に注意されるハメになりそうな話だ。

▼…忘年会シーズンで交通事故が多い。母の会がステッカーを全戸へ配布した。これは乙策。

## 漁のあとは…カモメの天下

○…水揚げ終わって人気のなくなった魚市場、小波にゆっくり動く漁船、貨物船に、夜を告げる夕焼けが真っ赤。フチを黄金に染めた雲々をバックに、白いカモメの乱舞が続く。一羽、二羽、三羽、いや一千羽を超すジョナサンが逆光線に黒く翼をひるがえす。

○…このバレリーナ、容姿の美しさに似ず、声は醜い。そしてどん欲なまでの食あさりは守刻を惜しむ。ああ絶景！

【夕焼けに乱舞するカモメ＝小名浜港】

○…イワシの大漁水揚げが続いている小名浜港はカモメの食堂。大空を舞いながらこぼれ落ちたイワシを探しては急降下、鮮やかにくわえて舞い上がる。

## 新選挙管理委員四氏決まる

任期満了に伴ういわき市選挙管理委員会委員は十二月市議会で次の四氏に改選され、二十三日午後二時から市役所会議室で初委員会を開き、委員長と同代理者を互選する。

▼宮沢廉（六四）＝元市消防長、平警察署長・平字下の町▼遠藤貞雄（六三）＝前磐城支所長・小名浜島▼勝沼勝応（六七）＝現委員長職務代理者、農業・好間町愛谷▼青木栄太郎（七一）＝前委員、商業・内郷内町

## 一案件を修正し可決
### 12月定例市議会終わる

いわき市の十二月定例議会最終日の十七日は午後一時から本会議が開かれ、先に厚生、総務委員会で修正されたし尿くみ取り料金凍結延長案と財政調整基金の取り崩し案を、委員長報告通り野党の賛成多数で可決した。

この結果、田畑市長が来年一月一日からさ来年三月末日までし尿くみ取り料金の凍結を延長するとした原案は、来年三月までに一年間短縮された。また、三億円の財政調整基金の取り崩し案は一億円に減額された。

その他の四十二議案、報告一件は原案通り可決された。

**上市賣で健康相談**　いわき市三和支所は十九日午前十時から、健康相談を上市賣・阿部辰丸氏宅で行う。

**小川で健康相談**　いわき市小川支所は十九日午後一時から、健康相談を橋本ウメ氏宅で行う。

**永戸で家庭教育相談**　いわき市三和支所は十九日午後一時半から、家庭教育相談を永戸小で行う。

視力を大切に
メガネの専門店
和光
平駅前店・平駅前中央通り ☎74－3574
小名浜店・小名浜本町福島相互前 ☎54－7970

HOYA バリラックスII
メガネの内山
小名浜店・植田店

HOYA バリラックスII
メガネの内山
小名浜店・植田店

HOYA バリラックスII

大好評!!
'74御婚礼セット
本格家具専門　家具センター　柏屋
平・中町・大黒屋デパート東隣　電㊷三四四七

白樺の郷（さと）丘（おか）
第2・第3期開発許可　福島県指令　都第94号
宅地から建築まで——
宅建免許　福（3）第137号
建設業許可　福 般 48－7700
東南開発
株式会社
いわき市平字小太郎町1ノ8
電話（0246）㊷1331代

# 不況下の県税大手がカバー

## 料飲、宿泊は27％の増

### 自動車、軽油、娯楽税に陰

いわき県税事務所が十一月末現在でまとめた調定額は、六十三億一千二百九十四万五千七百六十円と、前年同期より十一億八千四百七十三万円余の二三・一％増となった。法人関係の四、五月の決算はますますの成績だったが、その後の中小企業関係が不況に追い込まれて前年同期とほぼ同じという横ばい状態をたどり、十一月の大手の決算が三六％も上昇したために挽回、心配されたほどのことにはならなかった。

昨年秋の石油ショックは、日本経済に大きな影響を与え、狂乱物価、モノ不足と混乱状態に陥り同事務所でも伸びを期待せず、むしろ悲観的見方が強かった。法人関係にしても、四、五月の調定は上半期の好調も手伝って、四五、六％の伸びを見せたものの、六月以降は中小企業が思わしくなく、前年と比べて横ばい状態が続き、関係者も〝やっぱり〟といった表情だった。これが十一月になって、大手の申告が三六％も上昇したところから、法人事業税は二十三億二千百万円に五億九千七百九十八万八千円、三四・七％も急増する結果となった。金額が大きいだけに総額に及ぼす影響も大きく、法人県民税の調定額も三億六千四百四十三万円で、これまた一億七百四十八万円、実に四一・八％の急増ぶり。

これは価格の引き上げに増収があったこと（事業税）とベースアップによる収入増（県民税）が主な原因という。この半面、今年は中小企業の建設業や自動車、非鉄金属、繊維などは余り芳しくないといわれる。

また良いのは料理飲食等消費税で、前年同期の二七・一％増。調定額も四億二千五百五十七万二千円に達し、約九千万円も増えた。相変わらずの消費ムードが続き、さらには料理や宿泊費の値上がりも増収につながっている一因ともいえる。裏を返せば免税点が低いからでもあるわけ。

このほか、毎年三割近くも上昇し続けて来た自動車税は、石油ショックの影響が大きく、おまけに節車運動などもあって、このところ伸び悩んでいる。調定額は九億三千四百六十二万八千円となったが、増えた額は七千四百四十万円程度で、伸び率はわずか八・六％にとどまっている。従って軽油引取税も下落、遂に前年度より四・五％も下回り、調定額も二千五百八十万円余の減少となっている。

娯楽施設利用税にしても、今年もボウリング場の衰微で、カタクラボウルと大黒屋ボウリングの小名浜と湯本が廃業し、近く一カ所も廃止のウワサが出ているなど、娯楽利用税もわずか一％の伸びだけ。

このインフレはマイホーム建設の夢を破り、建設関係の事業が鈍化したばかりでなく、土地の売買も半減してしまったため、不動産取得税も一四・一％も減少し、個人事業税に至っては二六・三％と大幅に減り、その額も三千六百万円を超えている。

これは事業主控除税が、今年度から八十万円だったものが二倍近い百五十万円に引き上げられたため、納税該当者が三千七百件から千六百件と半分以下に減ったことによるもので、中小企業者に対する減税の一環ともなっている。しかし個人県民税は、法人県民税と同様、賃上げによる収入の増大で逆に四二・六％、四億五百万円近く増えて十三億五千四百七十七万円と、総調定額のかなりのウエートを占めている。

石油ショック、不況は県税にも複雑な影響を与えているのが、今年の大きな特徴。

## 激動74年の歩み

### 3月

三月は公労協の二十四時間ストで始まった。千葉大学を受験する磐女生三十四人が貸し切りバスで出発するなど、入試にすべてをかけてきた受験生にとっては〝憤まんやる方ない〟国鉄スト。春の香りを漂わす梅だが、寒さのために開花が一週間近くも遅れ、名所専称寺境内もさびしそうだった。大和田市長が「引き続き市民生活のために尽くしたい」と三選出馬表明を行ったのは七月の定例議会。この月は小・中・高校の卒業式が行われ、体育館のない平三小は初めて平市民会館大ホールを会場にして、子どもたちの思い出に一ページを加えた。〝狭き門〟高校進学の悲喜こもごもの発表に人生の縮図を見せた。

**明**　いわき市スポーツ界の殿堂「いわき陸上競技場」が県から市に贈られることが決まり、完成以来三年ぶりの市移管となった。樹齢七百年に及ぶ史跡甲塚の八方にらみの松が老化し、枯死寸前のところ市教委と甲塚保存会がカンフル注射した。善意の輪をつなごう―という奉仕銀行が市社会福祉協議会内にオープン。お役所福祉から市民の手で築く福祉は好評のうちにスタートした。「八百年前によみがえった！」―国宝白水阿弥陀堂の西沼田に水が張られ、浄土式庭園、藤原文化の華麗さは市内はもちろん県内外にも話題をよんだ。公害問題がクローズアップされる中、小名浜地区公害対策連合委員会と日本化成小名浜工場との間で〝黒灰補償〟問題が妥結、補償総額は千二百万円。

**暗**　昨年夏、湯のマチ常磐を騒がせた愛しの妻殺人事件で起訴されていた同市常磐湯本町、無職山口きよ子（三五）に六日、地裁いわき支部は「偶発的だった」懲役六年を言い渡した。十五日夕、四倉町の下仁井田でテレビ代金の支払いに困った同町の漁船員馬上博（三九）がタクシー強盗し、十七分後にいわき中央署員に逮捕された。その六日後の二十一日午前、同市小名浜林城の農業永井久義（三七）が鹿島町の山林で昔の仕事仲間を軍刀で刺し殺し、一時間半後にいわき東署員に逮捕されるなど、物騒な事件が続いた。二十六日朝には小名浜港一号ふ頭近くの海上に、二月七日夜から行方不明となっていた同市小名浜字辰巳町、平工教諭吉田民衛さん（四七）が水死体となって発見された。家族にとっては四十七日ぶりの涙の対面となった。

## ホステス殺人事件に懲役6年

### 大和田市長が出馬表明

## 69万余円を施設に配分

### 肢体不自由児親の会

### バザーの益金

いわき市肢体不自由児（者）親の会（大和田千代子会長）は十八日、去る十一月二、三日大黒屋デパートで開いたチャリティーバザーの益金六十九万五千九百六十円をカナン村（コロニー建設資金）、市肢体不自由児（者）親の会（同）に配分した。

バザー会場には市民の善意、積極的な協力によって約六千点の日用雑貨、電気製品などが並べられて百二万七千八百六十九円の売り上げがあり、さらに三万五千九百六十九円の寄付金が集められた。

配分先と金額次の通り。

▼カナン村＝二十万円▼奉仕銀行いわき支店＝二十万円▼市肢体不自由児（者）親の会＝二十九万五千九百六十円

## 藤越本店で消火避難訓練

### 自衛消防百人が活動

あわただしくなってきた十七日午前、いわき市平の藤越本店は、本館の一階食品売り場から出火したという想定のもとに、火災避難訓練を行った。

訓練は一階食品売り場の階段に、二本の発煙筒をたき、煙がモクモクとたち込める中で行われた。すぐ、店内放送で「火災が発生したのでお客さんを的確に誘導し、避難せよ」の緊急放送があった。訓練が開店（午前十時）してすぐということで、客はまだ少なかったが、誘導係の女子従業員は、お客のひとりひとりを素早く屋外に誘導し、男子社員の行う消火作業を見守っていた。

一方、五階食堂では火災発生の店内放送と同時に、使用中の火気をすべてストップし、すぐ救命袋を使って脱出、訓練はまずまずだった。

【藤越デパートでの消火訓練】

## 株式・前場

NY市場の大幅高もあり、優良株中心に堅調な展開だった。朝方は特定銘柄が軒並みに高く、全般もほぼ全面高商状となった。弱電、自動車、住宅関連、さらに薬品も引き続き堅調となった。中ごろからは公害防止関連中心に機械株や船株も買われ、引けにかけて日清紡中心に含み資産株の一角も買い物を集めた。半面鉄鋼、重電中心の大型株や石油株は終始さえなかった。

主な高い銘柄は松下十円、カルピス十一円、東陶十八円、白NCR十一円、理ピス十円、松下冷機十四円、パイオニア二十二円、本田十一円、日楽器二十円。

ダウ三十二円高、出来高七千万株。

【地元銘柄】呉羽化二百三十一円、常銀二百七十一円、七十七銀二百二十円、東邦銀二百九十一円、常磐興産百五十六円。

（平・水戸証券調べ）

## 会と催し

19日

【平市民会館】▽第18回いわき地方勤労者写真展（9時）▽身体障害者補装具交付（13時）▽第81回いわきC・R・C例会（18時）▽茶道研究会（10時）▽竹林病院労働組合大会（17時30分）▽京染呉服展示会（9時）

【勿来市民会館】▽福地書道教室（15時）▽青色申告決算説明会（9時）

【平公民館】▽中教研道徳部会（15時）▽平民謡会（18時）▽手話サークル（18時）

【磐城体育センター】▽母親スポーツ教室（10時）▽囲碁教室（18時）▽磐青連役員会（18時）

【ことぶき会館＝いわき民報ビル】▽メナード化粧品忘年会（18時30分）▽田中カメラ忘年会（18時）

【しゃくなげ会館】▽鮑・ウニ増殖協議会（11時30分）

【草野ホール】▽丸ぼん会議（7時）

## あすの停電

▼田人地区＝（9時～15時）塩ノ平

## 天気予報

玉半提供 ☎五〇三二

（小名浜測候所調べ）

【今夜】東のち北西の風強まり、初め雨だが、のち時々晴れる。

【明日】北西の風強く、晴れたり曇ったりだが、にわか雨かにわか雪の降るところがある。

【海上】今夜、明日とも波高く、しけるので注意。

（強風波浪注意報発令中）

**あすの暦**

12月19日（木）

| | | | |
|---|---|---|---|
| 旧暦 | 11月 | 6 | 日 |
| 六曜 | 仏 | 滅 | |
| 日出 | 6・44 | | |
| 月入 | 16・21 | | |
| 月出 | 10・02 | | |
| 入潮 | 21・34 | | |
| 満潮 | 7・49 | | |
| 干潮 | 18・21 | | |
| | 0・49 | | |
| | 13・09 | | |


故父 **鈴木喜一郎** は病気療養中のところ十二月十七日午前五時三十分永眠いたしました　ここに生前のご厚誼を深謝し謹んでお知らせ申し上げます

追って葬儀は十二月十九日午後一時自宅を出棺いたします

昭和四十九年十二月十八日
いわき市平字月見町一
喪主　鈴木進平
外親類一同

故父 **藤太一郎** の葬儀の際はご多忙中のところ遠路わざわざご会葬下されご丁重なご香料を賜りご厚情誠にありがとうございました
さっそくお伺いの上お礼を申し上げるのが本意ですが略儀ながら紙上でお礼を申し上げます

昭和四十九年十二月十八日
いわき市平字正月町一二
喪主　藤一晴
親族総代　男　敏
友人代表　飯　義
親族代表　高木雄夫
小野寺雄実
伊東
マルフジ化粧品店

故父 **門馬忠男** の葬儀に際しましてはご多忙中のところ遠路わざわざご会葬下されご丁重なご香料を賜りご芳情誠にありがとうございました
さっそくお伺いのうえお礼を申し上げるのが本意ですが略儀ながら紙上でお礼を申し上げます

昭和四十九年十二月十八日
いわき市小名浜字下町一〇
喪主　門馬敏
親類代表　ヒサ
友人代表　早川理紘
女子　豊田サ子
女子　苗子
親類代表　村上
親類代表　姪浜
門馬
金沢
高橋

ホワイト・クリスマス
松月堂のクリスマスケーキで楽しいイヴをお過ごし下さい
シェリブランの
松月堂
本店／平・銀座☎23―1551代

名代　おでん　やきとり
久松
平・新田町　電☎三七九一

味レ鍋ノ即味　川政
（なべの味　即ち川政の味）
名代　ふぐちり　あんこなべ
全国味自慢　福島県の味
五〇名様までの大小宴会承り中
郷土酒亭　川政
大衆座席　炉ばた
植田町台町　電☎三五二五代

事務機なら　明和商販

信州戸隠・手打ちそば　むぎきり　うどんすき
そば処　一平
小名浜・割烹一平となり　電☎八一五二

越　フジコシ
おそなえ餅うけたまわります
お正月も間近かご準備にたいへんな毎日のことと存じます　おそなえやのし餅おつきいたします
十二月三十日にお渡しできます
お重ねもち　一寸（一合）　一、二〇〇円
三寸（三合）　一、三〇〇円
五寸（一升）　二、六〇〇円
板もち　五〇〇㌘（二・五合）　三〇〇円
一キロ㌘（五合）　六〇〇円
二キロ㌘（一升）　一、二〇〇円
（お申し込みは各店長ですり日は十二月二十八日です）　締め切

# ユニット・プライシング（単位価格表示制度）
# 大黒屋が自主的に
## 五百品目「何が安いか一目で」

大黒屋デパートはこのほどユニット・プライシング（単位価格表示制度）の実施に踏みきった。ユニット・プライシングは基本的な単価を表示した買い物の目安になるもので、消費者からは「何が高くて、何が安いか一目でわかる」と喜ばれている。いわき市内では先に県から藤越本店、さかいストアー、平農協くみあいマーケット梅香町店の三店がユニット・プライシングの実施店に指定されたが、同デパートのように自主的に実施するのは初めて。

同デパートがユニ・プラを実施した商品は比較的検討のできる全商品約五百品目。県指定の青果物、魚介類、加工食品四十三品目はもちろん、指定外の酒、洗剤、歯ミガキ粉などにもワクを拡大した。

実施方法は、例えばコーヒーの場合、①銘柄の〝群〟に対して全体的な比較検討表を掲示し②さらに重目ごとの単位価格を表示するほか③鮮魚などのパック物については自動的に単位価格と正味、定価が出るようにした。これによって客がムダのない買い物を一目でできるようになったほか、商品の整理整とんも徹底されるなど効果が上がっている、と同デパートではいっている。

ユニ・プラの実施を指導している市消費者対策室では、「この〝大黒屋方式〟が他店にも広がれば」と期待している。

【小名浜ライオンズクラブのチャリティーバザー】

## 特選、柳沼氏の「寒耕地」
### 勤労者写真展の入選者

県いわき商工労政事務所、県労政協会いわき支部主催の第十八回いわき地方勤労者写真展は十九、二十の両日午前九時半から平市民会館第一会議室で行われる。

市内で働く勤労者から作品を募っていたので二百三点が集まり、このほど優秀作品を決める審査を行った。柳沼国治さん（いわき電子）の「寒耕地」という題の作品が特選に選ばれた。入選次の通り。

▼特選＝柳沼国治（いわき電子）▼一等＝青柳憲明（福島臨海）近藤庄三（藤森）▼二等＝菊地靖幸（菊地左官）渡辺一夫（勿来電報電話局）開沼重忠（常磐製作）草野直人（福島臨海）佐藤義道（日産ディーゼル）赤塚威夫（中之作漁協組）柳沼国治（いわき電子）草野文（イワキ写真館）野木久義（常磐商事）先崎静（福島臨海）永山丁久（常磐開発）近藤庄三（藤森）▼入選＝増井治（呉羽化学）内村英右（平保健所）安島勇（十條製紙）永山淳（常陽カラー）鈴木達也（田中カメラ）赤塚威夫（十條製紙）渡辺一夫（勿来電報電話局）永井忠年（村越精螺）菊地要（菊地造園）

## チャリティーバザー大好評
### 小名浜ライオンズクラブ

小名浜ライオンズクラブでは十五日午後一時から、いわき市小名浜のショッピングセンター一階でチャリティーバザーを開いた。

同クラブが昨年に引き続き行ったもので、二回目。シーツ、フトンカバー、コーヒーカップの日用雑貨品など約二百点を会員らが持ち寄り、市価の半額で販売、上々の売れ行きだった。なお、この益金は同クラブが社会福祉事業に当てる。

## 平連合青年会が歳末助け合いに寄付

平連合青年会（小野寺彦光会長）の歳末助け合いダンスパーティーは、十四日午後六時半から大黒屋デパート五階森永レストランに二百人が参加して開かれ、益金の二万円を歳末助け合い募金に寄付した。

## 磐城地区の三種混合接種日程

磐城支所では百日ぜき、ジフテリア、破傷風（三種混合）の予防接種を次の日程で行う。該当するのは第一期は生後三カ月から六カ月の乳児（三回実施）、第二期は第一期終了後一カ年以上すぎた幼児（一回実施）、当日は母子健康手帳と筆記用具を持参のこと。無料。

▼泉公民館＝一月十四日、二回目二月四日、三回目三月十一日午後一時～二時▼江名公民館＝一月十六日、二月五日、三月十二日午後一時～二時▼鹿島南公民館＝一月十七日、二月六日、三月十三日午後一時～一時半▼玉川幼稚園＝一月十七日、二月六日、三月十三日午後二時～二時半▼磐城市民会館＝一月二十一日、二月七日、三月十四日午後一時～二時半▼磐城支所＝一月二十二日、二月十二日、三月十八日午後一時～二時半

## 西九州船の旅の参加者募る
### 平老人クラブ連合会

いわき市平老人クラブ連合会（光英博朗会長）は船による西九州の旅を一月二十六～三十日の四泊五日の予定で計画しており、参加者を募っている。

日程は二十六日午前十時に平を列車で出発、神戸から船で小倉港へ。湯のマチ別府、雄大な景観を誇る雲仙、異国情緒豊かな長崎を見て回り、平には三十日午後六時に帰ってくる。

募集の対象はおおむね五十歳前後だが、老若男女だれでも参加できる。募集人員は二百人、費用三万五千円。申し込みは市社会福祉センター内・老人クラブ事務局へ、二十八日まで。

## 商店街

ラジアル＝小名浜岡小名字岸前58の8丸吉タイヤ＝タイヤ商会ではタイヤ特売中。

門馬歯科で22日まで休診＝小名浜字下町10の門馬歯科医院では、22日まで休診。

東映24ビルで歳末サービス＝平東映24ビルで全館五〇〇円均一歳末サービスを21日から29日まで。

ヨーカドーでご奉仕＝イトーヨーカドー平店では19日まで肌着・ソックスなどの徹底奉仕。

スズフジで師走セール＝スズフジ長橋店では20日まで師走セール。

重寿しが新装開店＝小名浜字船引場に重（しげ）寿しが新装開店。電(54)八七三八番。

## 100貨店

このまえ、東京銀座に行ったさい、ある店から「銀座百点」というきれいな小冊子をもらった。銀座百店会で毎月一日一回発行しているもので、一流商店の広告もたくさん出ているし、特集記事もあり、銀座のウラオモテを知るのにも大変参考になる◆ちゃんと鳥かん図ものっているので、どの店は、どこから行けば近いのか一目でわかる。この「銀座百点」はサービスとしてお客にあげているものだが、12月号の特集は「インフレ下の市民生活」というテーマで、ニューヨーク、ロンドン、パリ、モスクワから帰ったジャーナリストを囲んで、銀座と比較しながら興味ある話を展開している◆そのなかで、日本は世界一肉が高い。イギリスの三倍ぐらいだという。高級肉はアメリカと比べると七倍。野菜にしても果物にしても高いという。酒はジョニーウォーカーの赤がロンドンで千五、六百円。黒が二千百円ぐらい。おもしろいことは、タバコも酒も店によって値段が違うこと。統一価格がないわけ◆これをよんで、日本もそうだったら楽しいだろう。自由販売というのは、そこまでいかないとおもしろくない。日本人は金持ちも貧しい人も平等にみんな同じビールならビールを飲んでいるが、フランスは高いのから安いのからサマザマ。ロンドンのOLは、一番ポピュラーな昼めしの食べ方は、サンドイッチを買いに行って、このサンドイッチとどのサンドイッチと言って、紙に包んでもらい、オフィスで食べるというスタイル◆パリでは中古道具屋をする若ものがふえているという。若い娘が、古い帽子とか、古いクツなど買っている。安くてカッコいいと思うわけだろうが、日本にもだんだん、流行してくるんじゃないだろうか。世の中不景気、古い感じが合うのかもしれない。

（龍人）

## 秋境
### 半村良作　小松完好画　(120)

### 卑弥呼（三）

光は背後の高みから、桃色の平原へ斜めに突きささっていた。行けども行けどもはてしのない感じであったが、栄介はいつの間にか、その光が突きささった場所へ達していた。

ギイーッ、バタッ。

木の扉が閉じる音が聞えた。それはまるで栄介に連想を呼び起させなかった。

ギイーッ、バタッ。

その音は、実際にはかなりやかましいはずなのに、まるで栄介の神経を刺激しなかった。

栄介は、ふと自分がその音響に対して無反応であることに気づいた。

なぜだろう。あの音はなぜここにあるのだ。栄介はそう思い、耳を澄ませた。

ポタッ、ポタッ、ポタッ……。

扉の開閉音にまぎって、水のしたたる静かな音が聞えていた。

そうか、あれはアパートの廊下の端にあるトイレのドアの音だ……。

栄介は光の根本にしゃがみ込みながらそう思った。毎日聞きなれて、意識さえしなくなった音であった。

気がついたとたん、ギイーッ、バタッという音は消えてしまい、水のしたたる音だけになった。多分それは台所の蛇口から洩れる水の音なのだろう。

栄介は、子供が砂遊びをするような手つきで、光が突きささっている部分の桃色の温気をそっと両手でとり払った。

桃色の温気の下に、つやつやとしたまん丸の円盤が現れていた。栄介は両腕をついてその円盤をていねいに露出させた。とり除いた桃色の温気が、円盤のまわりに盛りあがってかすかにゆれている。

細い金色の光は、その円盤の中心にある小さな穴の中へもぐり込んでいた。

気がつくと、栄介は右手に見たこともない複雑な形の工具を持っていて、その鋭くとがった部分で、円盤をとめてある金具を慎重に外しはじめていた。

振り返ってはいけない…。

強い警戒心が働いていて、栄介は円盤をまわってうっかり来たほうへ体を向けぬよう、注意しながらその六個所の金具を全部とり外した。

そして、工具の前後を持ちかえると、今度はへらのような部分でその円盤をこじあけはじめた。

円盤はするりと位置を移した。思ったよりずっと手ごたえのある感じであった。

円盤は蓋であった。金色の光の糸は、一瞬蓋の影で跡切れたが、完全にとけおえると、垂直に落ちこんだ丸い井戸のような中へ一直線におりていた。

マンホールのようであった。栄介はその穴の片側についた梯子に足をかけ、用心深く降りて行った。

ご婚礼家具 各種
いわき信販・福島信販チケットをご利用ください
勉強で評判の店
丸萬家具店
店舗／平・四町目電74—6633
工場／平・白銀町電74—6634
ショールーム／平・白銀町電23—1672

トリートメント
ヘアパックで美しくつややかな髪に致しましょう
ビューティーサロン 水野美容院
平駅前（ヨーカドー通り）TEL・74—2678

普通特殊 専門販売
浜通り唯一の 修理工場
石城計量社
いわき市平谷川瀬字三十九町
電(74)3468・8059

プティック サエグサ
平・平和通り

福島県知事 般 第47—7786号
建築・店舗室内装飾・設計施行
Sato Kenso
佐藤建装
いわき市平・七町目 電74—6527

金融と質・電話売買
担保貸付 保証貸付
信用貸付 手形割引
勿来商事
平・菱川町 電(0246)(74)5498

ポンコツ車買い入れ
●ご一報次第 引き取り参上
各種中古自動車部品販売
鈴木商会
電23—1416(代) 58—2535

⊙お宅の古い足踏みミシンを
卓上電動型（ポータブルミシン）
に改造いたします
改造費16,700円
●どんなに古くてもどこの銘柄ミシンでもOK
綴の小山 TEL・26—3576

忘年会・新年会ご予約はお早めに
香港仕込みの本格的な味!!
中国料理 鳳翔（ほうしょう）
平駅前（白銀町・高橋ビル）TEL・23—0251

## NHKテレビ
☆印は白黒

6・05 アルプスのスキーボーイ＜最終回＞
30 新八犬伝
7・00 ニュース
30 こんにちの中東「26年目の危機」～イスラエル～
8・00 「四季の家」京マチ子 毛利菊枝 赤木春恵 長谷直美 佐藤允ほか
9・00 ニュースセンター9時
40 「黄色い涙」下条アトム 森本レオ 岸部シロー 山谷初男
10・00 ニュース解説
15 この人と語ろう 藤山寛美
11・05 ニュース

## NHK教育
☆印は白黒

6・00☆中国語講座「石をくだく」
30☆ピアノのおけいこ
7・00☆英語会話「どうぞお薬に」
30☆技能講座 自動車整備☆エンジン本体の整備
8・00 市民大学講座 現代の科学「リハビリテーション工学」福祉環境への提言
9・00☆通信高校講座 英語A「森林警備隊員」
30☆通信高校講座 英語A「流行はなぜ変わる」
10・00☆通信高校講座 英語A
30☆通信高校講座 日本史
11・00☆やさしいドイツ語

## 福島テレビ
☆印は白黒

6・00 FTVテレポート
7・00 日本一のおかあさん
30 みんなで歌おう'74「由紀さおり・ちあきなおみとともに」
8・00 夜明けの刑事「二人の妻を持つ夫」坂上二郎 木内みどり 石橋正次 片桐夕子 長谷川明男
9・00 「時間ですよ・昭和元年」森光子 荒井注 千昌夫 浅田美代子
10・00 「華やかな荒野」古谷一行 香山美子 中野良子 篠田三郎 ほか
11・05 座頭市物語「やぐら太鼓が風に哭いた」勝新太郎 中村光輝 ほか

## 福島中央テレビ
☆印は白黒

6・00 がんばれ!!ロボコン「ドンギャラ／すきすき大作戦」大野しげひさ
30 ニュース
7・00 OH／カップルスター
30 特ダネ登場／？ ゲスト＝クールファイブ
8・00 マチャアキのガンバレ9時まで 堺正章 研ナオコ
9・00 ご存じ金さん捕物帳「罠の中の花嫁」橋幸夫 山田太郎 長谷川明男 有吉ひとみ 柳沢真一
10・00 特別機動捜査隊「暗黒街ひとりぼっち」早川保 宗方勝巳 ほか
11・15 11PM

## 今夜の番組

### NHK第1 1340KC

6・40 じょうずな話し方「説得のし方・され方」
7・00 ニュース▽ニュース解説
25 ニュース特集
8・05 人生読本「うるし塗り50年」
15 趣味の手帳「ポストの碁敵」
30 科学千一夜
9・00 ニュース
05 放送演芸会 講談「三村の新割り」「面割り狂言」
10・00 ニュース
20 若いこだま「ヤング・ネットワーク」
11・05 夢のハーモニー

### NHK第2 1540KC

6・00 そろばん教室
45 英語会話
7・00 ガレンジドビッグスN
15 続基礎英語
30 中学生の勉強室
8・00 通信高校講座 数学I（第1部）
20 通信高校講座 数学I（第2部）
40 通信高校講座 地理B
9・00 通信高校講座 数学II
20 通信高校講座 古典乙
40 通信高校講座 政治・経済
10・20 通信高校講座 現代国語（1）
40 通信高校講座
11・00 大学講座「哲学」

### ラジオ福島 1060KC

6・00 ニュース ハイライト
40 日本あの人この人
7・00 ファミリー・スタジオ 福島35一2151▽奥様クイズ▽マイカー何でも相談▽お好み寄せ▽名作劇場＝宮本武蔵▽毎晩レコードが当たる新曲クイズ ほか
9・00 ドラマ＝アラスカ物語
15 MUジャストNOW
50 栄光の背番号3
10・00 ポップスNOW
30 日本のフォークグループ ふきのとう「白い冬」 ドド「愛」 NAC「表参道」ほか
11・00 青春どまんなか

### FM放送
☆印はステレオ

6・00 くらしの話題＜ディスクジョッキー＞
7・00 ニュース
15☆ポップス ジェルソミーナ 太陽がいっぱい 陽は沈み陽は昇るほか
8・05☆FMコンサート＜ザルツブルク音楽祭から＞ウィーン・フィル管弦楽団 指揮：ドリトリキタエンコ ベートーベン作曲「交響曲第一番ハ長調作品21」ほか
10・00 ニュース
20☆大作曲家の時間
11・05 夜のしらべ 歌：エディット・ピアフ バラ色の人生 恋人たち

## みもの

こんにちの中東
NHK・夜7・30

### 26年目の危機
～イスラエル～

イスラエルは、いま建国以来の危機に直面している。これまで戦うたびに領土が広がるというイスラエルの神話は、第四次中東戦争でくつがえったのである。

昨年十月の第四次戦争では、緒戦でアラブ側に進出を許し、その後、押し返したものの、いわゆる"石油戦略"のために、攻撃を止めざるを得なくなった。

加えて、バレスチナ支持の国際世論が高まる中で、イスラエルの孤立感は深まり、国内には、絶えざる緊張感がみなぎっている。

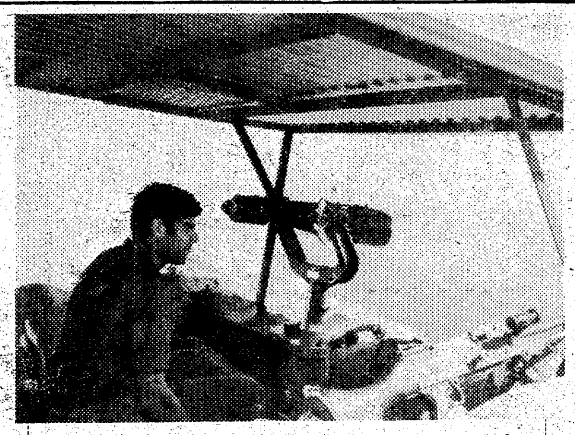

死海を見おろすイスラエルの監視所の兵士

夏枝（京マチ子）は十八年ぶりに夫の俊二（垂水悟郎）と対面したが…

四季の家
NHK・夜8・00

夏枝（京マチ子）は、十八年ぶりに夫の俊二（垂水悟郎）と再会するため、彼の入院先を訪れる。ところが部屋には、夫の姿はなく義母のたき（加藤道子）が、一人ぽつんとしている。

気抜けした夏枝をよそに、彼女の訪問を喜ぶたきは、今、俊二は精密検査を受けに行ったこと、また、彼はすでに意識をとりもどしていること、そして、夏枝や春美のことも話してあるというのだった。

島崎一味に捕えられてしまった三船主任と剣次（早川保 ）

特別機動捜査隊
福島中央・夜10・00

### 暗黒街ひとりぼっち

金庫破りで六年間服役していた剣次（早川保）が出所してきた。剣次は六年間、やくざのボス島崎（高小二朗）にやとわれて、対立するボス吉川（小笠原弘）一家の金庫から大量の麻薬を盗み出し捕まったのだが、そのかくし場所はついに知らぬ存ぜぬで押し通してしまった。

出所した剣次に、かくし場所を吐かせようと島崎一家がしつこくつきまとったが、当時麻薬係刑事だった三船主任（青木義朗）も、島崎の動きをがっちりマークしていた。

夜明けの刑事
福島・夜8・00

### 二人の妻を持つ夫

一億円横領の罪で二年の刑を終えた羽山冬子（木内みどり）が、便途について口を割らないまま出所した。当時、冬子を逮捕し、共犯者がいるとにらんだ鈴木（坂上二郎）は熊本に飛び、女囚刑務所から出てきた冬子を尾行、共犯者が現れるのを待った。

冬子の前に現れた男は、横領された会社の社長だった長崎（砂塚秀夫）で、落ちぶれ果てた労務者の姿だった。冬子は長崎から金を返せとせまられたが、シラをきりつづけた。

長崎（砂塚）に一億円の使途を追及される冬子（木内）だが……

この人と語ろう
NHK・夜10・15

### 藤山寛美

関西喜劇界の人気俳優、松竹新喜劇の藤山寛美さんをメーンゲストに迎えておくる（五月三十一日の収）。

藤山さんは、いまや上方の喜劇を演じては第一者の存在であり、役者としてばかりでなく、プロデューサー、演出家として、つぎつぎに新しい笑いを生み出し、はば広いファン層に受けている。

時間ですよ・昭和元年
福島・夜9・00

年も押しつまってなにかと気ぜわしい亀乃湯の裏口に、若い男女が逃げ込んできた。雨の中をズブ濡れだ。みれば女は、町内で美人と評判の高い小料理屋菊のおかみお菊（安田道代）で、男は、その情人の十郎（細川俊之）だ。二人のただならぬ様子に亀乃湯の主人平八郎（荒井注）と三助の浅太郎（左とん平）が、迷惑がかかってはと尻込みする菊と十郎を強引に無理に招き入れた。

お菊と十郎がずぶぬれになって亀乃湯に逃げこんできた

華やかな荒野
福島・夜10・00

ポスターのデザインが競合メーカーに盗まれ、丸和紡績の製品事業室は混乱に陥ったが、達也たちの努力によって新たに新製品が発表されるはこびとなった。しかし発表の日、販売を約束していた大手の東都デパートが製品の取引を断ってきた。達也たちのショックは大きかった。

サウンド・オブ・ポップス
FM・夜7・15

### 映画主題曲アルバム

映画音楽で数々の名曲を残している巨匠ニーノ・ロータが自選した自作・自演のアルバム。

曲目は、「ゴッドファザーの愛のテーマ」「ジェルソミーナ」「太陽がいっぱい」ほか。

FMコンサート
FM・夜8・05

### ザルツブルク音楽祭から

ソビエトの新進指揮者キタエンコのコンサートから、ベートーベンの第一交響曲と、ウィーン・フィルの常任、アバードのコンサートからモーツァルトのピアノ協奏曲K537「戴冠式」およびブラームスの第四交響曲をきく。モーツァルトの協奏曲のソロを弾くのは、イギリスのベテラン、カーゾン。

MUハイフォニック
ラジオ福島・夜10・30

### 日本のフォーク・グループ

これから期待される日本のフォーク・グループの特集を送る。

高校二年生の小野寺正さん企画のプログラム。

曲目は、秋田出身のフォーク・デュオ、とんぼちゃんの「はがきの秘密」、北海道出身のデュオ、ふきのとう「白い冬」をはじめ、「表参道」（NAC）、「愛」（ドド）、「コーヒー一杯の幸福」（ベル）ほか全七曲。

趣味の手帳
第一・夜8・15

### ポストの中の碁敵

スピード時代に汚をむけて、局に一～二年をかける囲碁の優雅なファンは五百人。

日本郵便碁愛好会会長の井村寿二さん（五十一歳）は、約二百局を終え、今は三十人と対局中。長考するから腕も上がるが、四～五日出張すると、二十～三十通の山となり、急ぐと負ける。

盤外作戦は、ハガキの余白に苦く苦言やニュース・マンガなど、のんびりゆっくりしたレジャーのすすめ。

ききもの

たん焼きと季節料理 すゞ木
いわき市平・ひかり座前・電74—8485

昼11時～深夜2時 COFFEE SNACK モア
平駅前TEL.(74)8845
平駅 トップ

ご婚礼家具・漆器
お引きでもの・ご贈答品はぜひ当店で！
卸・小売 オーミヤ家具店
いわき市平・仲間町53 電74—2711

写真＝5Fの豪華な大ホール 200人様まで

輝かしい人生の門出!!
とこしえの愛を誓うにふさわしい 豪華な式場でどうぞ
◎ご婚礼のお日どりが決まりましたら お早めにお申し込みください
◎ご招待状から婚礼衣裳・着付け・ハネムーンまで 一切お世話いたします
◎お料理は和食・洋食とも2,000円から承ります
◎ご宴会・会議用にもご利用下さいませ 200人様から20人様まで大小6部屋を用意いたしております
総合結婚式場 ことぶき会館
いわき市平字田町・並木通り いわき民報ビル3・4・5F ☎23—3500

小平　睦子さん

# ヒーロー不在の世代？

## 〝自由の時代〟に閉塞感

☆…今年も、あと残りわずか。あっという間に一年が過ぎ、気がついてみたら、「オー！ヤング」は四度目の冬を迎えていた。時のたつのは光よりもはやい。そして、そのようにひとも去って行く。「オー！ヤング」に登場したさまざまなヤングの幻の顔が去来する。あのときの夢や悩みや叫びや決意は、いま、どうなっているだろう。荒地をさすらうように、いまも、学校で、マチで、家でさすらっているのだろうか。――この一年間をふりかえってみた。（亜）

☆☆☆

亜　まず、この一年間をふりかえっての感想は？

不　紙面づくりで精一杯。

露　あっちやり、こっちやりでなんだかわからなかった。

不　CTS化されてから、少しずつ紙面ができあがるのが楽しみになった。

露　「大人へ」「若者へ」の人さがしも大変だったが、スペースが限られていたこともあって、書き手の言いたいことを十分反映できなかった。この点、あやまらなければならない。

亜　投稿はどうだった？

不　かたいものとやわらかいものがハッキリ。印象に残っているのは、かたいもので〝青山学院大OB〟君の「キリスト教的愛とは？」と一連の精神論ね。逆にやわらかいものでは美木本真さん、星上光修さんらに代表される「こんにちは、お元気ですか」風の悩みの告白。

亜　「オー！ヤング」がスタートしてからずっとそうなんだけど、このコピーライト的な投稿が多いようね。

露　ぼくは、ビートルズ世代だったが、いまはヒーロー不在の世代かもしれない。ヤングの文章は投稿を読むかぎり、収れんしていかず、拡散している。逆にいえば、時代に閉塞されているんじゃないか。何をやっていいかわからない。だから何でもやっちまおう、つまり何でも書いてしまおう、というような。

亜　荒野の羊、にたとえられるかな。

### 荒野の羊

亜　ということは、ヤングの志向するものが油絵よりイラスト、クラシックよりロック、現代詩より歌謡曲のことば、に移行していることを意味しはじめていかね。

不　字もレタリング風、よく勉強している（笑い）。

不　没個性的だが、表面的なもの、たとえば流行なんかにはすごく敏感だね。だから、今のヤングなら誰でもジャーナリストになれるよ（笑い）。

露　やはりテレビと共に育ってきたからね。

亜　ニューヨーク、ロンドン、東京のことがほとんど同時にわかってしまう。

露　そう、そこが問題なんだ。情報はいっぱい入ってくるけど、それをどう処理するか…。

### 情報過多

亜　批判ばかりしてもヤングの心はつかめない。いいところもみてやろう。

不　一番の長所は、高校生なんか地位とか身分とかに関係なく、自分の考えをストレートにいうことね。素直だよ。知っているようで知らない。

露　「オー！ヤング」を離れてじかに高校生と話してみると、ものすごくクールなのにビックりする。自分の身の回りにある問題を、こう何事もないかのような態度で、さらっと。

亜　愛についてはどうだろう投稿の大半がこれだったよね。

露　年ごろだから。もっとも、今も昔もこれは変わらない。

不　ただ、きわどい表現も平気で使うんだ。特に、セックスに関するものをね。投稿をみたかぎりでは目立たないけれど、同じ下宿の高校生なんかと話しているとこっちが恥ずかしくなってくる。

亜　昔も、それが最大の関心だったよ（笑い）。ただ、変わった点はグループ同士の陰微な会話だったのが、大人に対してもオープンになってきたということだろう。

### 「愛と誠」へ

露　永井豪の「ハレンチ学園」からこういう現象が生まれたんだ、とぼくは思う。センセーショナルだったからね、あの登場は。ぼくらが他人を傷つけると思って使えない言葉を平気で使う。相手も平気でやりかえす。第一、ハレンチという言葉の重みがなくなってしまったもの（笑い）。

不　いまは、「愛と誠」。「ハレンチ学園」が歩んできた道に対して反省が加えられているような気がする。

亜　すぐ、批判になっちゃうね（笑い）。

露　「毒をくらわば皿まで」式にさ、マネをするならマネに徹すべきだと思う。ととんまでやるべし。

露　それに、プレゼントの質も高めたい。たまには、LPを贈れるように、さ。

不　これはお願いになるんだけれど、イラストは新聞の場合白黒でメリハリのはっきりしたものでないと、よく出ないんだよね。このへんの事情を知ってもらえるとありがたいね。

亜　そういえば、プロのミュージッシャンになるんだといって上京して行ったイアン・ペイス君、美大に進学した清野君、蛭田賢一君なんか、今後の活躍が楽しみだね。では、ヤング諸君、よいお年を！

☆☆☆

今年のオー！ヤングはつごうにより、今週で終わりとします。この一年間愛読してくれたヤング諸君、またイラストなど数々の投稿を寄せてくれた諸君、ありがとう。

さて来年からは、上に書かれている通り、スタイルを一新して再登場します。でも、やはり主役は、キミ達ヤングであることに変わりはない。来年もどしどし投稿して下さい。期待してますよ！。常連、新人を問わず〝門戸開放〟して待ってます。では諸君、よいお年を！

（不）

## 編集余話

### 大人へ

鈴木ひろ子さん（20）

看護婦という職業がら、人と接っする機会が多いので、ことば使いには特に注意を払っているが、特に大人の人に誤解されやすい。若者通しなら、同世代意識からかどうかすぐ相通づるのですが…。私の話し方が悪いのかも知れませんが、ほんとうに苦労します。ほんのささいな事でも、間違って解釈され、相手に不快な気持ちをいだかせてしまう。人間関係はむずかしいものです。（内郷・看護婦）

### 若者へ

草野　健さん（56）

現代の若者の言葉には二通りあるように思う。ひとつは対社会用の外コトバであり、もうひとつは仲間用の内コトバである。

若者のコトバが乱れていると大人がいうのは後者を指しているようだ。しかし外コトバは整っており、また内コトバでも若者の世界では当たり前のことだ。これを大人の感覚で悪いというのは、偏見のような気がする。（内郷・自営業）

### プレゼント

今年最後を飾るプレゼント、何にしようかと迷いに迷いましたが、ついに決定したのであります。すなわち、「かわいらしさ」、「日本的美人」と子どもから大人まで幅広いファンを持つ〝山口百恵〟ちゃんなのです。

百恵ちゃん、歌はもちろんテレビにも活躍、最近では正月用の映画「伊豆の踊子」に主演、問題の入浴シーンではどこまで見せるかで、日本中の男性諸君、ハチの巣をつついたような騒ぎでした。でも、あの、手を振るシーンなんともいえませんでした。百恵ちゃんてホントにかわいいんだから、もう。五人に。

＝共立レコード店提供＝

### 冬の色

「樹氷」当選者＝勝沼哲郎（内郷・湯本高二年・17歳）高萩洋子（平・磐女二年・17歳）馬場守弘（平・勿来高三年・18歳）遠山啓子（内郷・内郷高三年・18歳）木村得子（久之浜・双葉高三年・19歳）

MINPO　49・12・18

☆応募規定◇ハガキに上の民報マーク貼付◇住所、氏名、年齢職業あるいは学校学年明記◇締め切り25日◇発表1月8日


会津清酒　やまとがわ　大和川　いわき市平字材木町　大喜多や　TEL・㉓3722

肉の御用は　下坂食肉店　好間町　電㊱三二四二四四七

寿し処　千成（せんなり）　平（平和通り）電㊹七七五四

指輪・ネックレス・パール・ブローチ　貴金属の店　宝石の松屋　いわき市植田町本町　電②二五〇一

小料理　いまゐ　いわき市平字田町（紅小路）電㉓二六一四

スナックバー　はる　いわき市平字田町（紅小路）電㊹三一六五

出前敏速　季節なべ料理　寿し　小料理　みな川　植田町南一丁目　電③五二七八

祝祭日には家ごとに国旗　国旗一式　卸し・小売り　さかいや本店　平・六町目　電㊹二四八五・四七五二

＊入学随時　久保田着装教室　平・白銀町（丸萬ビル一F）電㊹五二七四

新建材　日立電動工具一式　オノダセメント　中川ヒューム管　トーヨーサッシ代理店　高橋建材店　いわき市植田町本町　電③五二一一　いわき市佐糠町サッシ電③五二三四

Polaroid's new SX-70.　もう「改革」ではありません。ポラロイドの「発明」です。　ポラロイドの店　カメラの伊勢丹　小名浜ショッピング2階　電㊿4280　小名浜・古湊店　電㊿5250・㊷2404

無線車をご利用ください　電話　本社㉓2175（代）㊹2640㊹5647　好間営業所㊱2532　尼子タクシー

住宅プランのご相談は当社へ　一般建築材・新建材・住宅機器　銘木センター　いわき市木材住宅ローン特約店　株式会社山三材木店　代表取締役　金山三郎　いわき市平字童子町3の2　電㊹7852・㉓0364

# 歳末のマチで特別補導

## 子連れパチンコに赤面

### 少年センター　少なかった非行

いわき市少年センターは十五日午後一時から〝歳末特別補導〟を実施した。それによるとデパートやスーパーなどで青少年の出入りは多いが、非行的なことは少なく、補導にあたった関係者をホッとさせた。中には遊技場に子連れで入り、注意され顔を赤らめながら退散する親があった。

同センターは早期発見、早期防止の〝愛のひと声運動〟と実態掌握を目的に、年末特別補導を行った。

補導はいわき中央署管内少年補導協力員、同センター補導員ら二十六人が三人編成で、デパート、スーパーはもちろん遊技場、雀荘、それに白銀町や大工町、田町など繁華街を中心に巡回した。この結果、デパートやスーパーなどでは小・中・高校生の出入りが多く混雑していた。特にオモチャ売り場付近で品物を持ち歩き、買うような買わないような素振り（万引きするようなしないような態度）の小・中学生や高校生が目立った。雀荘では七軒のうち二軒が休業だったが、残り五軒の中で高校生二人が遊んでいた。また、喫茶店で喫煙している高校生一人が発見注意された。日曜日で家族連れが多いためか問題になっている高校生の喫煙はなかった。なお、遊技場出入りのパチンコ店に小・中学生を連れた親がパチンコをしていたことから、注意すると「知らなかった」と顔を赤らめ、子供を連れて退散する一コマもあった。

同センターでは今回の特別補導に引き続き、クリスマスイブと小・中・高校の終業式の二十四日からも年末特別補導を実施する。

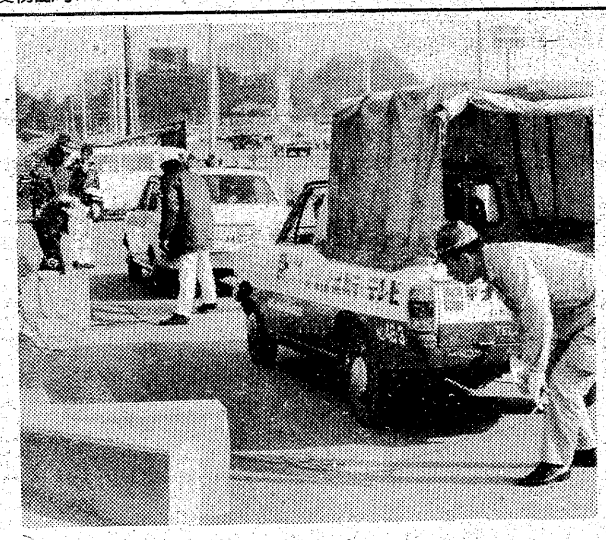

## 23%が排ガス不適当

### 国道で車〝減少装置なし〟30%

年末年始の交通事故を未然に防止しようといわき中央署、県陸運事務所は自動車整備振興会の協力を得て、十七日午前九時から正午まで、同署前6号国道で車両総点検を実施した。

点検には同署員や関係者十三人が検査員となり、6号国道下り車線を走行中の全車両を対象に、整備状況や排気ガス中に含まれる一酸化炭素の濃度などを重点的にチェックした。

【抜き打ちに排ガスの検査】

その結果、排気ガスに含まれる一酸化炭素の濃度が基準の四・五%以上で不適当というのが、百十台中の二十六台（二三・六%）もあった。また、この一酸化炭素を少なくするため、来る五十年までに、マフラーに装着が義務づけられている一酸化炭素減少装置についてたっては、着いてあったのが百十台中の三十三台（三〇%）と低く、一時は大きな社会問題として騒がれた排気ガス公害も、まだ実際には徹底されておらず、運転者の公害に対する意識の低さが目立った。

次に、ブレーキがあまかったりタイヤの空気圧が不適当などの整備不良車が十五台の大半十二台もあり、検査にあたった係官は「事故のもとだ」と厳しく批判、すぐ整備するよう運転者に注意した。

さらに、軽乗用車（四十八台）と原付きバイク（九台）を対象に行った自動車損害賠償責任保険に関しては、未加入というのが軽乗用車二台、原付き一台あった。しかし保険証明書不携帯、期限を示すレッテルの表示については違反車両はなかった。

この日の点検で特に悪質な違反者は見られなかったが、同署では整備不良、排気ガスの問題で不良車には警告書を配って厳しく注意した。

## 浜児相にオモチャ

### ヤマハ預託品　奉仕銀行が払い出し

奉仕銀行いわき支店は十六日午前、浜児童相談所の一時保護児童にヨットのオモチャの払い出しを行った。

このオモチャはいわき市内郷御厩町長町一一一、ヤマハ発動機いわき営業所（田中渉所長）の景品で、プラスチック製のヨット百三十個、ボート百二十個。「オモチャの足りないところへ」と同銀行に預託したもの。

同相談所には現在六人の一時保護児童が入所しているが、オモチャの用意はあまりなく、この突然のプレゼントに子どもたちは、早速サンタクロースの漫画が書かれた紙袋からヨットやボートを取り出し、「今日のおふろに入れて遊ぶんだ」と大はしゃぎ。

【浜児相の子らにヨットのオモチャ】

同銀行では残ったオモチャも近く、市立のへき地保育所（桶売・永井）と無認可保育所に払い出すことにしている。

## 〝歳末助け合い運動をしよう〟

### 平一小四年四組が本社寄託

平一小四年四組（鈴木章子教諭、三十七人）の委員長・海老原進君（九）と書記・菅野久美さん（一〇）は、十四日いわき民報社を訪れ、お菓子の空き箱に入った現金三千五百十八円を「カナン村に贈って」と寄託した。

このお金は先週の学級反省会（七日）の時、歳末助け合い運動に協力しようという提案があり、十日から空き箱を利用した貯金箱を先生の机の上に置いたところ、クラスのみんながお駄賃やポケットに眠っていた一円、六円硬貨などを毎日少しずつ入れてたまったもの半から午後四時半まで、夏は午後五時まで。なお入所式は四月三、四日の予定。

## クラブ十字路　交通遺児寄付

「交通遺児のために役立てて…」と、いわき市小名浜字中坪のクラブ「十字路」は十三日午前、いわき東署を訪れビニール製の特大ウイスキー瓶にためた三万四千三百六十五円を寄付した。

この寄付金は、同クラブの桜井元マネジャーと三十人のホステスさんらが、客からのつり銭やチップなどを半年前からためたもので十・百円硬貨のほか、五百・千円札も入っていた。同署では近く東京に送る。

## 磐城地区で保育所入所受付

いわき市社会福祉磐城事務所では五十年度磐城地区保育所入所申請書の受け付けを一月四日から二十五日まで、各保育所で受け付けるので、入所希望者は必要書類を準備するよう呼びかけている。十六保育所で定員は合計一千三百七十人。

必要書類は源泉徴収票や納税通知書、証明書などで家庭内で保育に欠ける状態にある就学前の児童に限る。保育時間は冬は午前八時の交通遺児育英会あてに送る。

## くらし随筆

### 新聞の配達

鈴木とよ子

新聞の端で手を切る大寒波

◇

「連想ゲーム」ではないが、朝といえば、新聞と答える人は多いと思う。出勤前に目を通さないと落ち着かないという話もよく聞く。朝起きると、もう新聞が届いている、ということに慣れて、配達する側のことを考えたことはあまりなかった。

どんな仕事にもいえることだろうが、中に入ってみてはじめて、その苦労がわかる。新聞販売店を手伝って、まず配達の大変さに驚いた。一軒一軒入れ場所が全部違う。窓から入れる家。戸口にも右側とか左側とか決まっていて、反対側に入れてもすぐ電話がくる。雨の日は入れ方を変え濡らさないように、強風の日は飛ばないように。

いまは店主として活躍しているYさんが、まだ店員のころ、スナックにいった。三橋達也みたいな素敵な彼に、女の子達が職業をきいていた。

「新聞関係なんだ」「ああ記者ね」「いや、記者（汽車）でなくて列車の方なんだ」

その新聞輸送列車が故障などで遅れると、配達の少年たちは配達できずに学校へいく。そのあと数人の店員ががんばるのだが、終わるまで、問い合わせの電話が鳴りつづく。

厳寒のこれからは、休む少年もいて、配達は遅れがちでおしかりを受ける回数も多くなる。が、みな新聞を待っていてくれるのだとの使命感をもって、配達している。

◇

お客様も、今年の新聞少年週間の標語の「会えないけれどいわないけれど、いつも新聞ありがとう」と思っているに違いない。

明けきらない朝の町を走る少年達の姿は美しい。

（主婦・常磐）

## へアさん

8294　中島安男

ゆとりの本格派をめざしてひびきわたる!!

●所在地＝いわき市遠野町滝地区●面積＝120ヘクタール●コース＝18ホール●工事会社＝大成建設㈱・常磐開発㈱●コース設計者＝高崎四郎・大成建設㈱／総監修　近藤経一●竣工予定＝昭和51年春●会員総数＝1500名限定　●クラブハウス・ロッジ企画、設計、管理＝日本橋三越

Johan YUMOTO C.C.　常磐湯本カントリー倶楽部

自然との調和を創造する　新日本総業株式会社
本社＝東京都新宿区西新宿1-1-6（都新宿ビル）

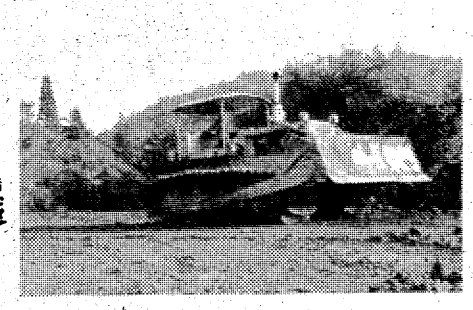

縁故募集120万円
（株式払込金1万円・預り金119万円）
限定100名
株主正会員

知事認可　49環保第597号

お問合せは●いわき営業所＝いわき市平字南町60（勇屋ビル）
☎（0246）74-8611

# 年末で交通事故多発
## 出で酒飲み運転追放
## 全戸にワッペン配布

「年末年始の飲酒運転と歩行者の事故をなくそう」運動は、十五日から県内一斉に実施されているが、いわき市交通安全母の会連合会（平井セツ子会長、二万五千人）は、その一環として飲酒運転防止用のステッカーを十八日から同会員を通じ、飲食店はもちろん市内各家庭に配布している。

同会のステッカー配布は、同運動の最大目標である飲酒運転を家庭の中から追放するため、家庭内での〝交通会議〟はもちろん、もっと実質的なものを打ち出そうということから決まった。

このステッカーは市消防交通課員の苦心の作で、縦十㌢、横十五㌢のビニール製ワッペン。「みんなで協力、飲酒運転追放」と書かれてあり、さらに「飲んだら運転しない、運転するなら飲まない、飲んだ者には運転させない」の三ない運転も明記、左端には市の花「つつじ」の絵も赤と緑色であざやかに描かれてある。

枚数は十万枚。同会各方部を通じて、市内約八万五千世帯の全世帯および飲食店を同会員一人ひとりが回って無料配布している。張る場所について同会では、人間が最低一日一回は利用するトイレ内信号機のない6号国道交差点で、同町安良町五、農業赤津増良さん（五三）運転のバイクと同市遠野町滝宇川原五八、農業大平広司さん（二二）運転の普通乗用車が出合い頭に衝突した。

この事故で赤津さんは頭の骨を折り、近くの呉羽総合病院で手当てを受けていたが、十七日午前九時五十五分ごろ死亡した。

いわき南署の調べによると、赤津さんは通行が禁止されている農道から、国道に出ようとして衝突したもので、赤津さんが左右の安全を十分確認せずに横切ろうとしたのと、大平さんが前をよく見ていなかったためらしい。

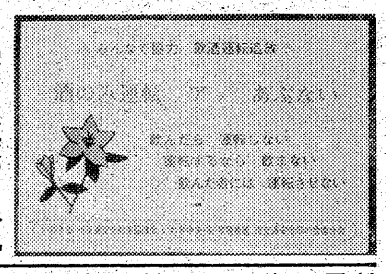

【飲酒運転追放のワッペン】

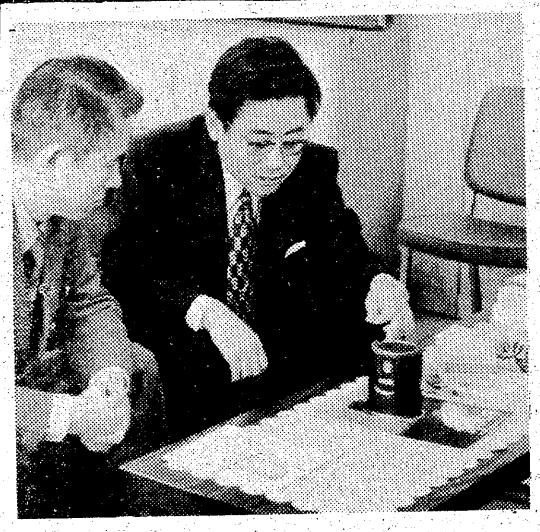

## 出合い頭に衝突して死ぬ

バイクが農道から飛び出す

十六日午後六時五十分ごろ、いわき市錦町ウズギザキ六三地内の

## 珍しいプレーヤー6台寄贈
### 日本ソピックが施設へ

日本ソピック販売株式会社（本社・東京都目黒区）と日本重化学工業株式会社（本社・東京都中央区）は視聴覚機器「ソピック」六台をいわき市内の福祉施設に贈ることにし、十八日午前岩切宏兌販売会社社長、上野貞一いわき営業所長が市社会福祉事務所を訪れ、松本次長に目録を渡した。

この機械は卓上レコードプレーヤーのようなもので、針とスピーカーが一体となっているプレーヤー（直径九・七㌢、高さ十一・五㌢）を絵本やカードに張り付けてあるシートの上に置くと、音が飛び出す仕組みになっている。一セット四万五千円。

去る十月いわき市平北白土に営業所を開いたのを記念して、新製品を福祉施設で使ってもらおうとプレゼントしたもので、贈られたのはプレーヤー六台と東北の民謡浪曲シリーズ、おはなしえほんシリーズ、音楽のある学校など九巻十二冊。

市社会福祉事務所ではあさひが丘学園、内郷児童館、植田児童館、老人福祉センター、老人ホーム徳風園、千寿荘に備えることにしている。

【市に寄託されたソピック】

## 歳末助け合いバザーで20万円

立正佼成会平教会が寄付

立正佼成会平教会は十七日、広い教会を開放して歳末助け合いバザーを開いた。

この日会員から寄せられたのは衣類、日用品、食品、贈答品など各家庭から割愛されたものばかり。このほか野菜や鮮魚まであって一千点を超え、食堂まで設けた。

バザーは三百人を超える人たちでたちまち売り切れ、その益金二十万四百七十三円を共同募金いわき支会平地区協議会へ寄託した。

これに先立ち十六日には理容師六人、会員十人がカナン村を訪れ、正月を前に散髪奉仕をして喜ばれた。

【立正佼成会の歳末助け合いバザー】

## 小名浜港に水死体
### 酒を飲んで落ちた船員

十八日午前七時ごろ、いわき市小名浜の小名浜魚市場前の海面に男の死体が浮いているのを、水揚げしていた漁船員が見つけ、いわき東署に届け出た。

同署の調べによると、このひとは宮城県仙台市本町一ノ三、船員佐藤勝利さん（三）とわかった。佐藤さんは去る三日、小名浜港にイワシを水揚げするため入港した、同県牡鹿郡牡鹿町、返見漁業所有「第十七金比羅丸」＝九〇㌧＝の乗組員で、同日小名浜地内に酒を飲みに出かけたまま帰らず、行方不明となっていた。

## 農委選有権者届出呼びかけ

1月10日まで、市選管

いわき市農業委員会委員は来年七月任期満了に伴い選挙が行われるが、市選挙管理委員会は一月十日までに農業委員会委員選挙人名簿登載申請書を同選管か各支所市民課に提出して下さいと呼びかけている。

現在提出を呼びかけている申請書に基づき、農業委員会選挙人名簿が作成されることになっており、この名簿に記載されていないと、投票することもリコールの請求もできなくなるという。特に来年七月には任期満了に伴う農業委員会委員の選挙が十八選挙区で行われ、四十人（選挙により選ばれる委員）が改選される。

選挙人名簿登録資格は昭和五十年三月三十一日現在で、年齢満二十歳以上の者。十㌃以上の農地につき耕作の業務を営んでいる者。そしてこの同居の親族がその配偶者で、年間約六十日以上耕作に従事している者となっている。

同申請締め切りは一月十日まで。同選管か各支所市民課に提出。

**小川で種痘**　いわき市小川支所は十九日午後一時から、種痘判定を小川農協で行う。

**上平で心配ごとの相談**　いわき小川支所は十九日午前十時から、心配ごと相談を上平新公民館で行う。

**久之浜で種痘**　いわき市久之浜・大久支所は十九日午後一時から、種痘判定を久之浜公民館で行う。

**内郷で三種混合接種**　いわき市内郷支所は十九日午後一時半から、三種混合予防接種を内郷公会堂で行う。

**下市萱で健康相談**　いわき市三和支所は十九日午後一時から、健康相談を下市萱区民会館で行う。

## 長期節車運動始まる
### 東北電力労、実施率は70％

東北電力労働組合いわき分会（木田裕執行委員長、三百八十六人）は「安全運動」の一環として十五日から節車運動をスタートさせた。期間は来年一月十四日までの三十一日間で、年末年始は特に飲酒の機会が多くなるため、〝飲んだら乗るな〟を事前に徹底させようというのがネライ。

同営業所には現在運動に使われているマイカーが約百三十台あり、同営業所の自家用組合が近くの空き地を駐車場に借りて路上駐車を締め出すなど、労使が一体となって交通安全に努めている。この節車運動は組合が十一月から二月末まで四カ月間にわたって実施している総合的な「安全運動」の最重点事業として取り上げられており、①子供を幼稚園に送る②バス停や駅から遠い―などの特例を除くと節車率は八〇％が目標。

実質的にこの運動の初日となった十六日は約八十台、七〇％弱の節車率とまずまず。木田委員長は「二、三日中に目標通りになるだろう」と期待している。

## 交通事故

| | 発生 | 死者 | 傷者 |
|---|---|---|---|
| いわき中央署 | 5件 | 0 | 8人 |
| 〃東署 | 0 | 0 | 0 |
| 〃南署 | 1件 | 0 | 1人 |

（17日・県警交通企画課調べ）

同分会ではこのほか、二十七日の仕事納め、一月四日の仕事始めには完全ブーカーを実施するなどいわき地区全体で強力な「安全運動」を展開することにしている。

## ジョイントコンサート
### 産業会館で内郷高生

内郷高生のロック、フォークグループ、ロードカンパニー（斎一郎代表、十人）は二十一日午後一時から、いわき産業会館五階大ホールでジョイントコンサートを開く。

客と一緒に歌うなど、ステージと客席が一体となってコンサートを楽しもうと開くもので、出演者は全員内郷高生。

イブ、キャンディの両ロックグループが出演するほか、斎一郎くん、上津源作くんの二人がフォークソングを歌う。

## 磐女が3位
### 県高校弓道新人大会

第十二回県高校弓道競技新人大会は十七日、磐女弓道場に県内から二十校、百二十人が参加して競った。この結果、地元いわき勢は女子団体で磐女が三位、個人でも田中弘子選手（磐女）が四位入賞となり、あまり振るわなかった。

成績は次の通り。

【団体】▽男子①福島②福商③郡工▽女子①福西女②石川③磐女

【個人】▽男子①星英孝（会津工）②大内章（福商）③武田憲幸（同）④松本裕次（同）⑤高舘了（日大東北工）⑥渡辺一郎（勿来）▽女子①水谷典子（石川）②斎藤美枝子（福西女）③斎藤幸子（同）④田中弘子（磐女）⑤半沢千由里（福西女）⑥会川厚子（磐女）

**馬玉公会堂で健康相談**　いわき市常磐支所は十九日午後一時から、健康相談を馬玉公会堂で行う。


夢がいっぱい ぼくの部屋

―詳細はお電話戴ければ早速参上いたします―

限りない可能性を秘めたお子様により良い環境をプレゼントされてはいかが？
●日本の気候風土にマッチした完全木造作りです
●短時間で施工でき居住性・耐震性抜群です
●押入れ・トイレ等変更工事も可能です
●窓・出入口等はご希望の位置に取り付け可能です
●4・5畳より12畳まで7種類のタイプからお選び下さい

■標準プラン
4・5畳　完成297,000円
6畳　完成331,000円

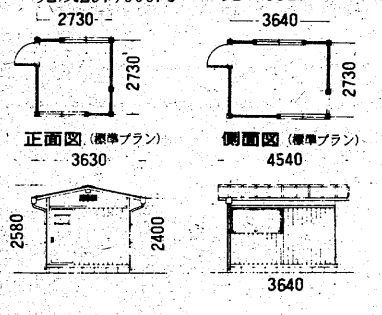


■仕様表

| | |
|---|---|
| 標準型 | 45型　60型 |
| 基礎 | コンクリートブロック1段 ㋐100M／M |
| 床 | モザイクパーケット ㋐13M／M |
| 外壁 | 完全耐水メタリックサイデングボード ㋐7M/M |
| 屋根 | カラー鉄板瓦棒葺（断熱材入） |
| 内壁 | プリント合板　㋐3M／M |
| 建具 | アルミ窓＝2　木製プリントブラッシ片開戸＝1 |

発売元　株式会社 イリヤマナカ 住販
製造元　株式会社 芹沢材木店
いわき市小川町高萩字下代15　電㊸1137―8

# 読者の声

きょうのことば

人が虎を殺そうとする場合には
スポーツといい　虎が人を殺そ
うとするときには凶猛という

ショー

（イギリスの劇作家）

## むずかしい評価の表現

平　古辺山慎一

二十四日から冬休みに入るが、数年前、子供が小学生時代渡されてきた〝通知票〟を苦い心で思い出す。小学生時代は、学力はさほどけしてなまけているので、ホウキでぶった〟ことがあったという。その後、その男子の受け持ちの先生に呼びつけられて〝その乱暴さ〟を事情も聞かれずにたしなめられたそうである。

その事情はともかく、小学六年生の女子児童に、このような表現で評価する女性の先生に憤りを感じたものだった。十六日のいわき民報100貨店に、これらの問題が取り上げられていたが、全く同感である。数多くの児童に年末のせわしい中、一人ひとり特色ある評価をする先生も大変だろうが、だからといって、もっと別な表現があるはずであると思われる。後日子供が卒業してからたまたまその先生と会った折、そのことを話したが顔あからめて弁明していた。人の評価もむずかしいが、文章の表ど気にせず、むしろ体育、徳育の評価に深い関心を寄せていた。

評価の一節に〝気性が激しく男の子に恐れられています〟と記されてあった。何か特異な事情でもあったのかな？と思い、子供に聞いたところ〝高学年男子と掃除のときいっしょになったが、悪ふざけ〟を事情も聞かれずにたしなめられたそうである。

## 田園地帯で散弾銃の使用をやめて！

平　原川　時二

十一月一日の狩猟解禁以来、獲物が野ギツネに食い荒らされ、繁殖分布が悪いなどとボヤキながらも、里に降りてきたイノシシを射止めるなど、ハンターは広い山野を駆けめぐっている。

今年は〝事故防止〟のPRがきいて大きな事故は発生していないようだが、相変わらず不心得者があとを絶っていない。友人の住む平・六十枚付近は、ツグミやハトなど小鳥たちが多いが、これを追って散弾銃を撃ち、十一月初旬には田んぼで働いていたおばあさんがこれを受けてケガをする事故があった。同地内には森や畑の中に人家が点在し、田畑で働く人達も多いので、散弾の使用は危険である。

不用意に田に向けて撃った散弾が飛び散って予想外の事故を招いた一例だが、マイカーで来てはぶっ放し、獲物にありついては次の地点へ走り去る〝ジプシーハンター〟達で、主にウイークデーをねらってきているという。地元ではこれらハンターに気を遣い、事故が起きているだけに、弾音がすると野良仕事をやめて帰宅している現状にあり、不心得ハンターの取り締まりを望んでいる。

（会社員・46歳）

現もそれにも増してむずかしく、非常に大事な影響力を持つものである。

（会社員・49歳）

## 水道関係は27日まで申込みを

市水道部が呼びかけ

いわき市水道局は二十九日から一月三日まで業務が休みとなるので、水道使用開始などの申し込みは、おそくとも二十七日までに届け出るよう呼びかけている。

## 市況

### 魚類

十八日朝の小名浜港は中羽イワシが大漁。

【小名浜港】巻網船十二カ統千三十トン　底引船十二隻七トン五百　大目流網船一隻七百キロ　小舟三十二隻二百五十キロ

▼中羽イワシ　百三万キロ　一八・九一一四・三▼ドンコ　六千キロ　一七〇一二▼水ダコ　三千キロ　三二〇一四五▼メヒカリ　千五百キロ　二九〇一七〇▼サバ　千五百キロ　四〇▼ヤリイカ　千三百キロ　六〇〇一三二〇▼マイカ　千キロ　六五〇一五二〇▼スケソウダラ　千キロ　二五〇一三〇▼ノドグロ　六百五十キロ　八二〇一二▼ナメタ　五百キロ　八五〇一三〇〇▼トンボ　三百五十キロ　四〇〇一一八〇▼マコガレイ　二百キロ　五〇〇一三五〇▼水ガレイ　二百キロ　一〇〇〇一一〇〇▼イシダガレイ　二百キロ　三四〇一三〇〇▼本メジ　百八十キロ　九五〇一六五〇▼ハモ　百五十キロ　四〇〇一三〇〇▼アンコウ　百五十キロ　四五〇一四〇〇▼耳ダコ　百五十キロ　一〇〇一八〇▼サメ　百五キロ　七六▼ヒラメ　百キロ　二〇〇〇一八〇〇▼ヤナギガレイ　百キロ　二八〇〇一三五〇▼サルエビ　百キロ　七〇〇一五八〇▼マダコ　百キロ　七一〇一三八〇

【江名港】底引船十隻十六トン六百

▼ヤリイカ　四千八百キロ　五五〇一一六〇▼サバ　四千三百キロ　一五〇一三二▼マイカ　千五百キロ　五三〇一四〇〇▼ドンコ　五百七十キロ　二六〇一二五▼ハモ　五百四百六十キロ　七〇〇一四五〇▼ヒラメ　四百二十キロ　二〇〇〇一二五〇▼ヒイカ　三百キロ　二五〇▼スズキ　二百十キロ　六〇〇一三〇〇▼ナメタ　二百十キロ　九〇〇一二五〇▼マコガレイ　二百キロ　七二〇一二〇〇▼タイ　百キロ　一七〇〇一一〇〇▼タコ　六百三十キロ　三〇〇一五〇

【中之作港】巻網船二カ統百五十トン　底引船一隻四トン五百

▼中羽イワシ　十五万キロ　一五・八一一五・二▼サバ　三千七百キロ　一二五〇▼マイカ　六百キロ　五八〇　百キロ　五〇〇

### 野菜

▼白菜四五一二五▼ニンジン八〇一二〇▼ゴボウ二五〇一五〇▼ネギ一一〇一九〇▼キュウリ二五〇一一〇〇▼ナス三〇〇一二五〇▼キャベツ四〇一二〇▼サツマイモ二三〇一七〇▼ナガイモ三〇〇一一〇〇▼ジャガイモ一〇〇一三〇▼サヤマメ八〇〇一七五〇▼トマト二五〇一二〇〇▼サトイモ二三〇一二〇〇▼レンコン二五〇一二〇〇▼ピーマン六五一六〇▼モヤシ三〇▼シイタケ八〇〇一六〇〇▼根ショウガ四〇〇一三五〇（以上キロ）▼大根三〇一五（本）▼ホウレン草四〇一二〇▼菜類一五一五▼カブ三〇一一〇▼ニラ三五一二〇▼ミツバ一〇〇一九〇▼春菊三〇一二〇（以上束）▼玉子一七一二〇（コ）

### 果物

▼リンゴ三三〇一一二〇▼ミカン一三〇一七〇▼バナナ一二〇一一〇〇（以上キロ）▼干しガキ三〇一五（コ）▼イチゴ四五〇一三〇〇（カップ）

（丸平青果市場調べ）

## あすの運勢

小川石洲

十二月十九日（木・仏滅）

【1月生】運気が不安定で変化が多い、冷静に対処しよう

【2月生】何ごとも早めにして有利、だが軽率はつつしめ

【3月生】周囲の動きにまどわされがち、マイペース守れ

【4月生】計画事に狂いが生じる暗示、再検討してかかれ

【5月生】思わぬところに障害がある、油断せず慎重要す

【6月生】あれこれ取り越し苦労しがち、積極的に出て有利

【7月生】思いがけぬピンチを招く、十分用心してかかれ

【8月生】平凡だがチャンスもある、タイミングよく動け

【9月生】不満あっても感情に走るな、自重して徐々に好転す

【10月生】あせって先走ればつまずく、再検討してかかれ

【11月生】情勢は心配するほど悪くない、思い切って出よ

【12月生】リードしだいで情勢も変わる、誠意持って当たれ

## 求人案内

【管外】◇男子▽臨床検査助手1　郡山市　18～25歳　四万五千～六万円▽製造工（自動車）2　東京都　16～45歳　六万一千七百～八万四千六百円▽クリーニング工2　同　18～44歳　五万八千～九万六百円▽大工2　川崎市　20～50歳　十七万五千円▽製造工（自動車）5　豊田市　16～47歳　六万一千～九万六千円▽総務課長（パルプ製造）1　平塚市　40～50歳　十五～二十万円▽販売店員（ストア）3　東京都　19～30歳　六万三千～八万五千円▽ガードマン1　同　18～45歳　七万七千～七万九千円▽プレス工2　同　16～29歳　六万～八万一千円▽電工2　同　17～40歳　八万～十三万円

◇女子▽店員3　東京都　18～35歳　七万一千八百～七万八千円▽理容師2　同　18～30歳　六万五千円▽寮母（デパート）1　同　18～50歳　六万六千円▽組立工（楽器）2　浜松市　16～25歳　五万五千～七万六千円▽販売店員（ストア）3　東京都　16～20歳　五万八千～六万六千円▽縫製工3　大宮市　16～20歳　五万八千～六万六千六百円▽家事見習3　東京都　16～55歳　五万～六万円

（15日現在　平職安調べ）

## みんぽう映画案内

※【平】

☆ひかり座（五・五〇）未来惑星ザルドス（七・三五）ヘルハウス（↓20日）

☆聚楽館（五・二〇）かものジョナサン（七・〇〇）華麗なるギャッビー（↓23日）

☆平東映（五・五〇）極道対不良番長（七・四二）逆襲殺人拳（↓20日、翌朝五・〇〇まで上映）

☆平東宝（四・二〇）約束（六・〇〇）沖田総司（七・三〇）望郷（↓20日）

☆名画座（六・一〇）神々の深き欲望（↓20日）

☆アポロ座（五・三五）黄金の指（七・二五）レッド・サン（↓20日）

☆平ロマン劇場（五・三五）生にえ夫人（六・四五）パンマ（七・五〇）袖と袖（↓24日）

※【常磐】

☆三函座（秘）終末天獄　女の駐車場　秘本乱れ雲（↓24日）

※【小名浜】

☆国際　兵隊やくざ　怒れタイガー　男の腕だめし（↓24日）

☆磐城座　キング・ポルノ　ブルーフィルム捜査　絶倫SEX（↓27日）

☆金星座　衝撃売春都市　女番長　玉突き遊び　用心棒ドラゴン（↓21日）

☆銀星座　燃えよ！ドラゴン　続・激突カージャック（↓1月2日）

※【植田】

☆うえだ館　本日休館

☆中央館　本日休館

☆菊多館　任侠花一輪　飛車角狼どもの仁義（↓20日）


家屋

貸店舗▽飲食店美容院向き▽23平方㍍～46平方㍍四室▽場所＝常磐湯本町中央通り上野ビル▽連絡先＝電㊷二四三一

高級コーポ▽六畳六畳DK六畳・都市ガスぶろ水洗トイレ駐車場有▽平・小・一中学区▽電＝昼㊹六六七〇夜㉓二六六六

アパート▽六畳、四畳半▽台所、トイレ、ベランダ付▽場所＝平・新田前（ガス会社南側）▽連絡先＝電㊹四七三

貸室▽四畳半、三畳▽ガス、台所付き▽平駅まで徒歩10分▽場所＝平・旧城跡▽連絡先＝電㉓七七七二

店舗▽建る▽居抜き▽約20平方㍍（6坪）▽場所＝平・白銀町▽連絡先＝電㉓〇五五九夜間連絡

貸店舗を求む▽66平方㍍（20坪以上）▽物品販売向きの平市街地内▽連絡先＝電㉖三九〇一

アパート▽六畳六畳▽ガスぶろ台所トイレ付き▽場所＝内郷御厩町長町▽連絡先＝電㊹五五三四

雑件

社交ダンス・生徒募集入会随時・内郷労災病院前（広木ビル向い）▽マドリガルダンス教室・初心者歓迎▽電㉖六九三一

募集

ウエートレス及び掃除係募集▽委細面談、諸保険あり▽平・田町・並木通り▽レストラン・ブラジル▽電㊹二九九〇

募集

・運転者　2名
・月7万5千円以上
・女子従業員　3名
・月5万5千円以上
小名浜ショッピングセンター
こいずみ
TEL・53—2346

免許証写真　スタジオ　マツモト　平駅東館通り　電㉓六三八

いわき民報案内広告

⊙…一ダン四行　一二〇〇円
⊙…同一広告五回以上掲載は一割引き
⊙…お申し込み、お問い合わせは本社営業局広告部
電㉓一六六六代＝支社、支局、いわきPRセンター＝電㉓〇六九〇＝へ

●バタマキ売ります
小型1台　900円　3トン車2,500円
※配達いたします
●木箱注文に応じます
出張可（多少にかかわらず）
川村製材所
平字佃町1の2　電㊹5382

常磐テント商会
いわき市内郷御厩町〈内郷ヘルスセンターバス停前〉
☎・平26—3032　常磐42—2345

急募
2級整備士　若干名
月収　10万円～15万円
各種保険完備　委細面談
平中古車センター株式会社
いわき市平塩字宮前23
TEL・23—3676（代）

急募
裁断師（男女）若干名
縫製工（女子）若干名
●経験者優遇●内職あり
●委細面談
マルミ縫製
内郷綴町一之坪9　電㉖5011

直販社員研修生募集
——たびだちましょう—新しい世界へ——
■資格　20歳～50歳までの男女　高卒または旧中学卒以上
■待遇　・給与最低55,000円保証＋歩合給　・退職金制度（最高5,000万円）　各種社会保険制度あり
■教育　研修期間最高2年間（実力に応じて最短6カ月間で営業社員に任用）　先輩社員が実施指導します
■応募方法　履歴書（市販のものに写真貼添）のこ送付　お問い合わせは下記店まで
富士火災
いわき営業所　平字長橋町37　電㉓3145
・資本金70億円・従業員5,900人・営業店舗全国198

12月24日（土）大ロードショー
'75年《正月》最大の話題作！
全国同時封切り
ザ・ヤクザ
高倉健／ロバート・ミッチャム／ブライアン・キース／岸恵子／監督シドニー・ポラック
SYDNEY POLLACK'S THE YAKUZA
駅前　聚楽館

精神科・神経科・内科
医療法人　長橋病院
いわき市内郷御厩町　電㉖三五二六代
院長　鈴木将夫

内科　小児科
佐々木内科医院
院長　佐々木高伯
いわき市泉町（泉公民館前）
電㊻五八五八

若松内科　小児科　胃腸科　医院
若松寿彦
いわき市平字大町二四　電㉔三五〇五

佐藤産婦人科医院
入院応需
院長　佐藤稔
いわき市平字小太郎町　NHKうら　電㉔二七二五

県知事（1）第509号
土地の未来と共に進む
三越不動産ガイド
平・佃町　電23—7184
売地　明治団地　330平方㍍（100坪）　住宅地適　3・3平方㍍5万　社有
売地　内郷御厩町　264平方㍍（80坪）　住宅地店舗可　3・3平方㍍6・2万　仲介
売地　磐城島　1173平方㍍（355坪）　住宅地適　投資向き　3・3平方㍍2万　仲介

県知事（48）8130
新しい住まいの相談所
三越建物
平・佃町　電22—2417
快適な
お住まいを
お届けするのが
当社の
モットーです
■設計・施工・資金まで
お気軽にご相談下さい

信用第一
三越商事株式会社
平・佃町　電23—1630
中小企業・商店
手形割り引き
その他
ご相談に応じます
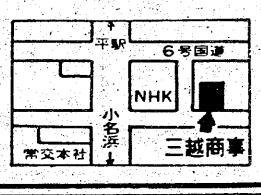


免許番号　福島県知事（1）第847号
春日土地開発株式会社
平字柳町　電㉒0891・夜㉒0388
売地　小名浜下小滝　320平方㍍（97坪）　3・3平方㍍5・7万　住宅最適　社有
売地　金山町東台　614平方㍍（186坪）　3・3平方㍍4・5万　住居絶好　仲介
売地　常磐・湯台堂団地　165平方㍍（50坪）　3・3平方㍍4万　格安年内に限る　住宅最高　仲介