

いわきの人口

市統計書まとまる

33万人の大台に迫る

この一年で千八百人増

いわき市統計課は十八日、十月一日現在の市の人口統計書「いわき市の人口」をまとめた。それによると総人口は三十三万八千五百四十六人と前年より千八百八十四人増えた。ピークの昭和三十三年より二万六千八人も減っているが、この三年間は出生率の低下も炭鉱閉山による流出現象の影響から徐々に脱却し、ようやく人口増加の傾向にあることがわかった。

閉山ツクから立ち直る

去年のものをひもとくと、一で三十九千三百八人の自然増となつて、自然増加率九・四人と、出生率の自然動態は出生五千八百八十八人、死亡率は七・四人、したがって出生超過を繰越して四十六年に比して、四十七年には転出増二千五百六十八人、さらに四十九年には千二百九十九人をそれぞれ半減、よ



ことしも大黒屋店頭を飾る大門松

○一九七四年もあつて、おしまひ。いまなどは楽しい、待ちどほしい十日間が、歳末商戦はこの十日間が天下分け目の関ヶ原。二十四日のフ、二十二、二十九のポナスサンデーに最後ののぞきを記。○ことしも大黒屋パートに大門松が飾られて、すっかり窓を飾りつけた。昨冬だけにホッポとさせる。正面入り口のは高さ三、五メートル。国道側、公園側にも飾り買い物を誘ふ。

世帯数は600も増える

核家族化が大きく進む

年齢別では幼年人口(ゼロ〜十)四、二四・五、生産年齢人口(十五〜六十四歳)六七・五、老年人口(六十五歳以上)八・〇。従来人口指数は四八・〇、生産年齢人口指数は四八・〇の子供も老人も担っている。一時間半で、扶養負担の増加(例えば、老人医療費無料化など)がいわき市でも大きな課題になりつつある。

世帯数は八万四千八百八十八。前年より約六百世帯増えた。核家族化が進行している。戦後のベビーブーム世代が結婚適齢期に達したが、新しい世帯の誕生に拍車をかけている。一世帯当たりの人員は三・九人と、五年間続いた変化していない。

大学、企業の誘致にかかると、統計書では語られていないが、いわき市の場合、ただ単純に人口を増やすには生産年齢人口を定着させるだけでなく、市外からの

夕刊
いわき民報

いわき市平字田町63ノ7
いわき民報社

電話 0246 21666
0246 23350
0246 22380
0246 22903

木材の百貨店
株式会社 丸一材木店

小名浜ロータリークラブ年度
役員が次の通り決まりました。

会長に岡和田さんを選ぶ
小名浜RCの新役員

会長 岡和田 勇一
副会長 渡邊 善二
理事 近藤 隆夫

信用あるブランド
カマヒラ
行き届いた設計で
高く評価されています

福島県浜通り代理店
萩金庫
平谷川瀬 電話 74-2631-3352

本日12ページ

口を導入できるような施策を講じる必要がある、といわれる。それは例えは、男子が就職できる企業や大学を誘致することである。だが、一方では、食糧、食糧、環境の限界を背景として、地球的規模で人口問題に対する関心が高まっており、たまた増えすぎた人口を減らすという疑問が生まれている。人口を増やして都市化を進めようという住めない状態は、手も足もななくなる。地方自治体としての二律背反を、いわき市が今後どう克服していくか、大きな課題といえる。

26日(木) お兄様へのプレゼント

お母さんへのプレゼント

お父様へのプレゼント

クリスマスプレゼントセール

あなただれにプレゼント?—プレゼントはやっぱり大黒屋 全館に楽しい贈りものがいっぱい!

催し物ご案内

5階大催し会場
日中国交回復2周年記念
大中国物産展
隣国の素顔をごらん下さい
■12月26日(木)まで

6階催し会場
羽子板・破魔弓会
展示即売会
■1月3日(金)まで

営業時間延長のお知らせ
12月30日(月)終
午後7:00終
営業致します
31日(火)大晦日は
午後6:00で閉店
させて致します
年内休まず
営業させて
致します

NHKテレビ

- 6・05 歌はともだち ネットワークNHK
7・00 ニュース▽海外の話題
30 連想ゲーム 田辺晴雄
坂本スミ子 秋吉久美子
樋口康雄 ほか
8・00 刑事コロンボ <最終回>「アリバイのダイヤル」ピーター・フォーク ほか
9・15 きらめくリズム「君恋し」「山の吊橋」「ダイナ」
30 ニュース▽ニュース解説
10・00 172日間宇宙の旅
45 テレビリサイタル
11・10 ニュース

NHK教育

- 6・00 ☆テレビスポーツ教室<スキー>
7・00 技能講座「テレビジョン技術」ラスターが出ない〜音は出る〜
30 ☆中国語講座「学習にはげむ」
8・00 教養特集「シェンベルク」ピアノ=本荘玲子 歌=奥村淑子 小太鼓=岡田知之
9・00 ☆通信高校講座 英語A「森林警備隊員」
30 ☆通信高校講座 英語A「流行はなぜ変わる」
10・00 ☆通信高校講座 英語A「水の上の音楽」
11・00 ☆たのしいフランス語

NHKテレビ

- 6・00 レッツゴーヤング ふるさとのアルバム<鳥根半島の冬>
7・00 ニュース
20 ベギー・フレミング・アイス・ショー〜ソビエトに舞う〜
8・00 勝海舟「前夜」松方弘樹 中村富十郎 小林桂樹 丘みつ子 ほか
45 ビックショー 佐良直美「わが心のクリスマス」
9・30 ニュース▽ニュース展覧
10・05 芸術劇場 歌曲集「白鳥の歌」
11・35 ニュース

NHK教育

- 6・00 ☆若い広場「盲導犬を育てる」あれから半年
7・00 セザミストリート フイルム、いるか
8・00 教養特集「酪農プロンティア1974」〜北海道別海町からの報告〜
9・00 ☆通信高校講座 数学I「二次関数の最大・最小」
30 ☆通信高校講座 数学I「二次関数と二次方程式」
10・00 ☆通信高校講座 数学I「いろいろな順列」
30 ☆通信高校講座 数学I
11・00 ☆大学講座

福島テレビ

- 6・00 アルプスの少女ハイジ「立ってごらん」
30 ニュース▽コア
7・00 グレートマジガン
30 お笑い頭の体操 篠ひろ子 風吹ジュン 高松しげお 藤村俊二
8・00 8時だよ!全員集合 美川憲一 西城秀樹 殿さまキングス ほか
9・00 とてらひ男「見せ金」 西郷輝彦 新藤恵美 梓英子 田村亮 ほか
10・00 暗黒仕留人「かどわかして候」石坂浩二 ほか
11・20 ロードショー「グランプリ」(前編)イフ・モンタン 三船敏郎

福島中央テレビ

- 6・00 時間だよ!アイドル登場 郷ひろみ 殿さまキングス ほか
30 ニュース
7・00 カリメロ「くしゃみ大作戦」「ジャ、ジャ、ジャン、チャ」
30 オズの魔法使い「ドロシーがふたり?」
8・00 全日本プロレス中継 となりのどなり「女房が尻に敷いたとき」小林桂樹 大原麗子 桜田淳子 前川清 ほか
10・00 映画劇場「荒野の追跡者」サミー・デイビス・ジュニア ほか
11・45 うわさのチャンネル

福島テレビ

- 5・30 「あたしのものよ」水前寺清子 船越英二 乙羽信子 志垣太郎
6・30 ニュース▽コア
7・00 学校そば屋テレビ局 猿の軍団「喜びのめぐり合いと空飛ぶ円盤」
8・00 日本沈没「危うし京の都」村野武範 夏純子 由美かおる 黒沢年男
9・00 日曜劇場「白い夜」草笛光子 高島忠夫 麻田良子 久米明 ほか
10・00 ラブラブ・ショー「速報!結婚おめでとう」富田勝 白川奈美 ぶらり信兵衛道場破り「いもうと」
35

福島中央テレビ

- 6・00 笑点
40 スター登場HOT歌謡曲
7・00 全日本歌謡選手権「ゲスト=和田アキ子 宇田幸三 ヤマト 絶対絶命/オリオン」の願い 星地獄星
8・00 水もれ甲介「結婚って何だろう?」石立鉄男 左幸子 原田二郎 名古屋章 岸ユキほか
9・00 洋面劇場「偉大な生涯の物語」(後編)
11・00 チャレンジゴルフ 傷だらけの天使「ピエロに結婚行進曲を…」萩原健一 岸田今日子

今夜の番組

- NHK第1 1340KC
6・05 謡曲・狂言 調伏曾我〜喜多流〜
7・00 ニュース▽ニュース解説
25 ニュース特集
8・05 人生読本「納弁の半生記」
15 趣味の手帳「手作りの豆腐」
30 健康百話
9・00 ニュース
05 文芸劇場「四つ子の愛の物語」三島由紀子ほか
10・00 ニュース
20 若いこだま「74ベスト・ロック特集」
11・23 夢のハーモニー

- NHK第2 1540KC
6・00 定時制高校
45 英語会話
7・00 カレントトピックスN
15 続基礎英語
30 イングリッシュアワー
8・00 通信高校講座 数学I(第1部)
20 通信高校講座 数学I(第2部)
40 通信高校講座 地理B
9・00 通信高校講座 数学II
20 通信高校講座 古典乙(漢文)
40 通信高校講座 倫理
10・20 通信高校講座 現代国語(2)
40 通信高校講座
11・00 大学講座「英語」

日曜夜の番組

- NHK第1 1340KC
6・05 ラジオリサイタル「今こそ別れ」ほか
7・00 ニュース▽ニュース解説
25 国会討論会
8・25 上方演芸会 漫才「お笑い商売入門」お笑い物価騒動記「はな寛太 いま寛太 ほか
9・05 民謡をたずねて「高山音頭」「桑もり唄」「古太神」ほか
10・00 ニュース
20 新聞をよんで
35 私の読書案内「一冊の本」
11・05 夢のハーモニー「もみの木」ほか

- NHK第2 1540KC
6・00 通信高校講座 地理B
40 通信高校講座
7・00 精神薄弱児のために「わたしの手記」
30 イングリッシュアワー
8・00 通信高校講座 音楽I
20 通信高校講座 保健・体育
40 通信高校講座 数学II(A)
9・00 通信高校講座 数学II(A)
20 通信高校講座 古典乙(漢文)
10・20 通信高校講座 英語A
40 通信高校講座 英語A(3)
11・00 イングリッシュアワー

ラジオ福島

- 6・00 ニュース ハイライト
30 ロードライブ
7・00 ファミリー・スタジオ
<出前電リク・お好み寄席>受付電 福島35
2151◇奥様クイズ◇あしたのお天気◇マイカー何でも相談◇電話のど自慢◇お好み寄席◇名作劇場◇新曲クイズ◇マイ・カセット
9・00 MUジャストNOW〜なつかしの歌謡曲〜
50 栄光の昔番号3
10・00 僕もスター私もスター
30 ヤング歌謡ボックス
11・00 みんなで決める新曲クリスマス大賞

F M放送

- 6・00 日本の民謡 かつばやし 山形木挽唄 草津節
7・00 ニュース
15 ☆軽音楽ホール歌:弘田三枝子 ターク・ダックス「銀色の道」ほか
8・05 ☆NHKシンフォニーホール 指揮:ジャン・フルネ ペルリオーズ 作曲「幻想交響曲」
9・00 ☆ポップ・カントリー集>二度目の恋 ヘルプ・ミー ホワイトクリスマスほか
10・00 ニュース◇20アジア放送音楽祭(恋の唄)
11・05 音楽夜話<蝶々夫人お国より>

ラジオ福島

- 6・00 こちら情報センター
30 全国歌謡ベストテン
7・00 名調子・浪曲十八番集「野狐三次」より「親子の対面、後編」口演=東家浦太郎
30 お好み寄席
8・00 インコンサート
30 オールジャパンポップ20
9・00 ラテンオブラテンズ
15 キャンドルライトMU
25 スターライトMU
40 明日をつくる中小企業
10・00 レコードアワー
30 ヤングタウン丸光
11・15 マイクでこんにちは
45 ふるさとのうた

F M放送

- 6・00 リクエストコーナー
7・00 ニュース
15 ☆軽音楽の手帳 歌と演奏:ペイパー・レース 涙のくちづけ ラブ・ソング パリは不思議な国
8・00 ☆音楽のおくりものレガッツ音楽祭からマリア:婦人部楽団 ほか
9・00 ☆クラウンタイム>ほか 帰ってゆくでしよう ジングル・ベル 水曜の鐘 アディオスほか
10・00 ニュース▽20アジア放送音楽祭 恋の唄 2夜 話:小泉文夫
11・05 名曲のたのしみ

土曜日
刑事コロンボ
アリバイのダイヤル
フットボールチーム内殺人が起る。コロンボが犯人のアリバイは完璧。コロンボは、いかにしてこのアリバイを崩すか。

日曜日
佐良直美「わが心のクリスマス」
昭和四十二年、「世界はたまたまのためにテレビ」以来、数々

ベギー・フレミング
アイス・ショー
ソビエトに舞う
ベギー・フレミングは、一九六八年、冬季オリンピックで、アイス・スケートで、女子シングルで、金メダルを獲得。水の上のバレリーナと絶賛されたアメリカの銀盤の女王。このプロに転

危うし京の都
田所博士(小林桂樹)の予言どおり、古都京都は地震に襲われた。空にひびくたたり、ローラが消える。ともに地震は来なかったが、調査にきて九死に一生を賭した小野寺(村野武範)は、池に傾く金閣寺など、次々と奇妙な現象を目撃した。
報告を受けて田所博士が京都が遭撃することを直感したが、その正確な日時がわからず苦悶した。田所博士は田所博士としての宿命の日を

勝海舟
江戶城明け渡しについて、海舟は西郷と回らぬに決意した。海舟の、日本向うと戦いをしてはならないという信念は、西郷を動かし、三月十五日に予定されていた官軍の官給攻撃を中止させることができた。

桂文朝の「真田小僧」
古典落語をじっくりお楽しみ頂くひととき。冬とちたれた落語家を中心とした十八番を送る。

ききもの
お好み寄席
日・ラジオ福島・夜7・30

1000万円まで融資します
おきがねのいらない「ご自分の家」あなたのお城を建てましょう
いわき木材住宅ローンは借り入れ手続き業者間の諸問題を一切引き受けております
のでどうぞ気軽に相談下さい(貸地もあります)
◇住宅・店舗付住宅(店舗部分が住宅部分より少ないこと)の新築はもちろん増・改築
購入資金(建売住宅)の木造住宅せんもんのローンで手続きはかんたんですし、また月々の返済金は貴方の収入にあわせてラクに返済出来るしくみになっています
◇1,000万円までご融資いたします(10万円単位)土地をお持ちの方は建築資金の全額まで、また借地の場合は建築資金の70%までの融資を受けられます
ボーナス併用返済コース例(20年払いの場合)
建築費用 500万円 600万円
自己資金 100万円 100万円
ローン借入 400万円 500万円
毎月の支払い 18,460円 27,680円
ボーナス支払い(年2回) 111,494円×2回 111,494円×2回
県知事建築許可(般)第779号・県知事宅建免許(1)第687号
一般建築業 猪野建設工業株式会社
いわき市小川町上平字竹ノ内105-2 ☎(0246)83-1135-6
木材供給元 株式会社 猪野材木店
いわき市小川町高萩字下代37の1 ☎(0246)83-1125-6

伊勢参り

「一生に一度は」と、伊勢の皇太神宮に参宮することが、江戸期以降の庶民の願いでもあった。それだけに、伊勢路にかける路銀は、借金をいとわぬものともいわれているが、多くは講中での無尽により参拜者が決められていた。ただ、この伊勢参りの講は、出羽三山参りのような村を代表して参拜する講と

は異なり、同行者とつれだつての参宮であるだけに、「参宮仲間」とか「旅仲間」と呼び、仲間同士が兄弟以上のつきあひをするようになる。また、その年の参宮者は、村での寄り合いには上座にすわらせられたということも聞く。閉鎖的な小さな世界に住む昔の村人達にとって、二カ月に近い旅での経験は、興味ある話題となつたのであろう。

続・道ぼたの神々

(74)

木暮 幸雄
小名浜高等学校教諭
いわき市平下平窪字鍛冶内三〇



大久町矢ノ目沢の村には、県指定の天然記念物である樹齢四百年を越すとされる「矢ノ目の種時き板」が見られる。昔は、自然のかすかな推移のなかに節を知り、人々は仕事や生活のリズムを合わせたといふが、「矢ノ目の種時き板」も、村人が花の咲き具合をみることによつて、収穫を待つ時期を知る事が出来、層の役割を果たしていたものなのである。

大神宮

写真の「大日女命(オホヒメノミコト)」と刻まれている石塔は、「矢ノ目沢の板」の脇に、数基の石塔とともに見られる。「大日女命」とは天孫降臨の神のことであり、「のよみな」神が石塔としてまつられているのも珍しい。このよみな由来にもそののちの知れたい、何處かこの地に足を運ぶ者が、金くすねかりはつかぬといふ。

昔の農家として、神宮は農家の守り神としてまつられ、たのみに、「大日女命」を、種時きの節を知らせる板の下にまつたことは、稲の無事成長を願う意からなのであろう。

(大久町矢ノ目)

大日女命

江戸幕府最後の年となる慶応三年には、伊勢大神宮等のお札が降つたといわれ、「ええじゃないか」の騒ぎが各地に起きている。「ええじゃないか」は、維新前後に起きたテノの騒ぎといわれるが、これは江戸期に周期的に繰り返された「おかげ参り」に関連するともいわれている。また、「一生に一度は」と参拜を願つて、伊勢講が各地につづられたり、いたげられた人々が、伊勢へ「おかげ参り」の参拜をしたと、伊勢信仰は江戸期の庶民層に根強くみられていた。

(このおかげ参りを受けていたのは、「伊勢の御師」と呼ばれ、お札や暦を配布していた祈禱師達であつたといわれている。)

(この「御師」達の活躍も、維新後禁止され、代わつて村の行政機関がお札や暦を配布するようになるのが明治四年頃からである。)

写真の「天神宮」の石塔は、植田八幡神社参道前で見られたものが、裏面に明治四年〇八福田会講中・里正古川伝蔵と刻まれている。

御一新の家政改革の中で、再建された伊勢講中により建立された石塔なのであろう。(植田町植田八幡宮前)



おいしい かまぼこ

(無漂白)

源吉

株式会社 志賀四郎商店

いわき市平窪字中街1 電話 39-3500代

髪の毛が気になる方に
高級発毛促進剤

ヘアークロン

いちだんと効き目が増した

75% 1,800円
150% 3,000円

理・美容器具総合センター
有限会社 **よしみ商事**

平・尼子町2の5 TEL・08466

肥り過ぎで気になる人
10日で5キロ

ムリなくやせるJOCA方式
御指導致します

日本肥満コンサルタント協会
さこう薬舗

中ノ作市場バス停前 電話7411

お知らせ

年末31日と元日はセルフでプレーを楽しめます。予約はとくに受けませんから到着順に願います

■料金(税800円ふくむ)

▶メンバーフィー 2,000円
▶ビジターフィー 3,000円

※ただしカートの使用は出来ません
食堂 浴場 ロッカーはクローズです

いわきゴルフクラブ
常磐藤原町松本 電話 318-1代

豪華な大ホールで
結婚披露宴会会を!

常磐藤原町三丁目 電話 376-2代

ホテルまるいち

“特殊冷風乾燥製造法”の

浜の名産

大川の平や茶造 大川魚店

特殊製造による衛生的な仕上げ、品質・味とも最上級品です。

四季を通して“ふる里の味”を贈物に、食膳に御利用下さい。
(春夏秋冬) (浜の名産品)

■いわき市四倉町 宇西三丁目
電話 (32) 2916

学校教練史 兵式体操史 田子 泰作

二、創設当時の教練

法規の変遷

学制今日の基礎を成した明治十四年の教育令より、初めに学
校に於ける兵式体操を全国的に実
施することになったが、同年四月
発布の学則(別表)の(一)の二
と規定している。そしてその一
過半数の賛成も、いかに重要
なる科目として取り扱えるかが同
令で定められて、随所に留意しつづ
められる。

黒の詰めエリに指導力 若き日を懐かしむ心境

若き日を懐かしむ心境

学校	科目	時間	他科目	注
高等	音楽	六	三〇	六
師範学校	普通体操	六	三四	八
師範学校	兵式体操	五	二八	五

表 (1)

幕末から全国の諸藩は兵を練
て洋式の兵制を採用し、新軍の訓
練に当たり、わが平藩もこれにな
らったことはもちろんであるが、
維新後明治十九年五月十五日
の小学校令及びその種の第十
条によると、「男児は隊列運
動(教練)を加ふ」とあり、また
明治二十四年十一月の小学校教
大綱には、「尋常小学校におい
ては、男児には便宜兵式体操一
部を授けしむ」と、「高等小
学は、男児には便宜兵式体操一
部を授けしむ」とある。

それは昭和七年の夏、体操(徒
手・懸垂・跳躍・傾倒)一日、競
技(走・跳・投)一日、球技(フ
ットボール)一日と難な一部改正となり、教練として独
くバス、教授法(受生・生立)を
て、口述を通じたが、最後、過
の教練でまじったとき、は、わ
たは、受けても、受けなく
試験委員の配属(中佐)か、大
唱へ、来年また出直して来
ともよしたが、私は昨年の
三人を抱えての受験だが、泣
にも泣けなかった、悲しい記憶
格はしたが、今も何の使い道
も、早稲年の準備に取りかか
訪ねて美地の指導を受け、黒
訪ねて美地の指導を受け、黒
訪ねて美地の指導を受け、黒

平藩も洋式 で新兵訓練

武蔵平藩は、再文武両道交
励し、いかにその學科に精
に努力した者が目見られるよう
である。これに引導を現代の約九
百校による各大学状況は、どん
なものであるか。

教練を課せ れた文檢

言教員の資格は大卒業の外、
文部省が行う中等教員定期試験
も得られたが、体操教練として
は最高のものでこれにわれわれは
文檢と称していた。若きスリ
そのものであった。私も本試験
技(東京)一回の落第体験がある。
それは昭和七年の夏、体操(徒
手・懸垂・跳躍・傾倒)一日、競
技(走・跳・投)一日、球技(フ
ットボール)一日と難な一部改正となり、教練として独
くバス、教授法(受生・生立)を
て、口述を通じたが、最後、過
の教練でまじったとき、は、わ
たは、受けても、受けなく
試験委員の配属(中佐)か、大
唱へ、来年また出直して来
ともよしたが、私は昨年の
三人を抱えての受験だが、泣
にも泣けなかった、悲しい記憶
格はしたが、今も何の使い道
も、早稲年の準備に取りかか
訪ねて美地の指導を受け、黒

青柿会句抄

渡辺何陽選

城 龍
みちのこのひょうひょうとて冬田かな
晴深くかむりて過ぎし冬田かな
郵便夫のみの人がけ冬田かな
新道の直線なす冬田かな

素子
長雨の冬田に鴨の迷い歩
日たまりに千をもちて冬田うつ

蒼山
いびりも乾きし冬田かな
冬田中水溜りし様のくまみち

子風

蒼山

茂堂

素子

子風

武門
ひとびとの可憐なる冬田かな
足あとの水溜りて来し冬田かな

何陽
烈風に翔る冬田の夕鶴
分校の庭に見ゆる冬田のみ
雑然と廃扉積まれし冬田かな
驚速く冬田に何を獲たりしや
駒が蹴大冬田に投影す

【選後】 あわただしい感
い句会となった。課題の冬田は
として、席題は特に筆者の叙懐の
ことについて祝賀を賜い、豪華な
記念品をいただき、衷心から感謝
の意をさげたい。来年もまた集
しい句会をもちますよ、ぜひ
希望したい。

次回(一月二十日)席題は「餅
花」(蘭玉)、「祝初め」(二つ
)(何陽選)

クリスマス

岡崎 栄蔵



森谷秀雄

クリスマスは、街はデ
パートや各商店などは早々
とツリーをかき、菓子、シ
グルベルのメロディーにのせて
種々の趣向をこらして華やか
に始められた。私はクリスマス
の行事に反対するものではない
が、クリスマスは、あなた
を祝う行事なのか、と聞えは
「イエス・キリストのお生ま
れになつて誕生を祝うのだ」と
答えること。クリスマス
ともなれば、職場、商店、家庭
でもツリーを飾り、ケーキを
かき、パーティーやダンス
などして、にぎやかな催しは夜
おさまるとき、にぎやかな
楽しい一夜をクリスマス様の誕生
を祝うことしよう。

では、誕生を祝ってあげてい
るでしょうか。親があるなら「
クリスマス様もめでたい神様な
ら、あなたを生んで育ててくれ
た親、力になつてくれる兄
弟もめでたいものだ」(親兄弟
お祝いの言葉で、親、兄弟、
「誕生日は知っている」
遠くはなれて子供達から
「おのれ誕生祝いをせよ」
れども子供に言っても、それ
は無理だ。自分の親や子供、孫
の誕生日を祝ってあげなくて
自分も祝ってあげない、どう
か。若い人も親になり、老
人になるのだ。今からでも遅
くない。子は親に、親は子に、一
年一回の誕生日を心から祝い合
つたら、家庭円満、幸福な家
庭が、感謝の明るい生活がで
る。さうしよう。各家庭で家族
の誕生祝いをやってみよう。

親や兄弟の誕生も祝うべし

親や兄弟の誕生も祝うべし

鈴木 耳鼻咽喉科 院

織内 内科・胃腸科・循環器科

今内科 消化器科・循環器科

遊佐 胃腸科

長瀬 内科

住宅建築の相談は

シロガネドライ

竹林病院 院長 竹林 貞吉

北山病院 院長 北山和也

遊佐胃腸科医院 院長 遊佐 克

長瀬内科 院長 長瀬 克

住宅建築の相談は 鈴木建設

シロガネドライ サービスセンター

シロガネドライ

◆歳末ビッグ・チャンス!! この期間中新しいカメラ・ストロボを...
カメラ・フラッシュガン高価下取り実施中
■(1例)どんなにこわれたフラッシュガン
使用出来ないストロボ・なんでもOK
¥1,000-下取り中
茂木カメラ店
本店 平字三町目平和通り TEL・03092

鈴木耳鼻咽喉科 院
平・田町(西村横丁)
鈴木 知水
TEL・(74) 2613

織内 内科・胃腸科・循環器科
院長 織内 素生
いわき市常磐関町16 電03235

今内科 消化器科・循環器科
医師 今 憲二
医師 今 エキ
平字新川町10 TEL・06412

DPE・免許証
カラープリント
タカツ写真店
平・新川町交差点きわ
TEL・23-2750

竹林病院
救急指定病院
労災保険指定病院
院長 竹林 貞吉
所在地 いわき市平字堂根町
電話 2331

北山病院
院長 北山和也
いわき市平北土土東原前
電話23-3531
(東北電力南がわ)

遊佐胃腸科医院
院長 遊佐 克
いわき市小名浜丹波三三
電話 5555
(夜間 468)

長瀬内科
院長 長瀬 克
入院設備
あります
四倉町上仁井田北延田 電話 3125

住宅建築の相談は
鈴木建設
住宅コンサルタント
建築 設計
施工
いわき市平字大町二丁目 電話 3300

シロガネドライ
サービスセンター
いわき市平字白銀町 電話 6074

シロガネドライ
より早くより美しく

見事に咲いた希望の花

SATURDAY 談話室

行き詰まり営農に活

社長さん

(有)ときわ園芸社長
鈴木 英順氏



「品質第一に坪単価2〜3万円にあがるものを選択…」と率直に経営内容を語る鈴木社長

園芸場は、日当たりの良い高台にある。住宅兼事務所、車庫などの建物のほか、広い敷地にガラスやビニールの建物も建ち並び、ひと目で「目当ての地」と分かる。ふんわりとした土壌、不意の訪問者を警戒してか、

待つ間もなく、朝の水かけ作業を終えた鈴木さんが、数人の従業員と一緒に姿を見せ、「いやあ、どうも」と、気さくに迎える。「向こうの方が暖かい」と、ガラスの建物へ案内された。

花の生活を覗く。もちろん、「花づくりが好き」だった。が、一ヘクタールほどの狭い耕地で米、野菜、果樹といった従来通りの農業経営では、きつと行き詰まり、家を

に動いた。「助手として働ながら、キタやハボタンづくりを勉強」。三年後、上京し都立園芸高等学校に学んだ。

三十七年、三年間で得た専門知識と技術をみやげに帰郷。「研究熱心。特に品質改良に意欲

番犬のセパトが、ひと声、ふた声、木霊にほえる。その声に驚いたのか、軒下で目をぼくぼくさせている。が、すぐまた横になつて目をこする。のどかな田園風景が目に映り、耳に聞えてくる師走のひとごみがある。

白あり、紫あり、ピンクあり、しほりありで色とりどり。冷たい戸外とは、うって変わって、こぼれ、香の園。しばし、花の供養で身も心も温まる。気分は涼やかなら、鈴木さんに

出たばかりの収入の進め求め、うになつてしまつた。農業後継者の立場から真剣に考えたのが、花づくりのきっかけ。中学を出ると、園芸部、農場石城支場(現いわき支場)

千坪(三〇〇〇平方)の園芸十年計画をたて、まず十五坪(八二・五平方)のガラス室を建て、シクラメン、グロキシニアなどを栽培した。が、一体、花づくりをしても果したてて貰い手が、いぶかる向きもあつた。だが、「在京中に販売ルートを確認し、手さきの良さを順調にスタート。四十六年には、計画どおりガラス室九坪(五百五十坪(二八二五平方))、ビニール室十二坪(四百五十坪(一四八五平方))の千坪園芸を完成。東京市場を中心に、埼玉、高城山形、岩手へ販路を広げた。

「シクラメンは、十一月末初出荷し、今月、いよいよ終わるので、今が最盛期なんです。売れ行きの良いのは五、六寸もの。値段が七、八百円で手さきというんです。だが、最近では贈答用が増えてきているので、それに見合うように七、八寸もの(二万円以上)が主体なんです。品質第一に坪単価二、三万円にあがるものを選択して」と、率直に経営内容を語る。

「シクラメンが終わり、アザレア、次いでハイドラランジャー(西洋アジサイ)と続き、花づくりも、なかなかヒマがない。特産物の七割が水かけの手間で、これが大変」という。が、鈴木さんの表情は明るい。花を育てる喜び。

「シクラメンは、十一月末初出荷し、今月、いよいよ終わるので、今が最盛期なんです。売れ行きの良いのは五、六寸もの。値段が七、八百円で手さきというんです。だが、最近では贈答用が増えてきているので、それに見合うように七、八寸もの(二万円以上)が主体なんです。品質第一に坪単価二、三万円にあがるものを選択して」と、率直に経営内容を語る。

昭和十五年、いわき市小川町下小川字前原生まれ、34歳。農家の五人きょうだい(男二人、女三人)の長男。東京都立園芸高等学校卒業。出稼のない農業経営をいと、千坪園芸を新しい道を切り開いた。農業後継者、きょうだい五人がオール花づくり、という花の一族。家庭、文字夫人と二男二女趣味、本業の園芸を楽しむことだ。

昭和十五年、いわき市小川町下小川字前原生まれ、34歳。農家の五人きょうだい(男二人、女三人)の長男。東京都立園芸高等学校卒業。出稼のない農業経営をいと、千坪園芸を新しい道を切り開いた。農業後継者、きょうだい五人がオール花づくり、という花の一族。家庭、文字夫人と二男二女趣味、本業の園芸を楽しむことだ。

完全予約制になりました
短時間で仕上がるユニバーム
ビューティンサロンの ささき
平字南町3の2・電話9010(佐々木香美)

うなぎ 柳川 鯉料理
ご宴会・ご商談にご利用下さい
うなよし 常盤湯本駅前(商業団地) TEL:(43)5676

屋内外看板・装飾・企画・施行
箱崎美術広告社
営業所 平・佃町3の9 ☎223333
本社 平・十五町目2 ☎76061

長島茂雄選手引退記念盤
ミスターG 栄光の背番号3
特典・豪華カラーポスター・写真集・サイン色紙がついています
ミュージック・センター 天地堂
カートリッジテープ ¥5,200
平店/平・☎2589 大黒屋店
小名浜店 平駅ビル店

純粋な灘の酒を提供したい!!
このねがいを全国ネットの酒有連が実現しました
純粋灘の酒「日の本」をご愛飲下さい
酒有連の店 製造元・灘酒造製

うどんすき 家族おそろいでお出かけの程
のれん+新鮮+誠意 割烹 一平
小名浜/電話93311

焼肉・朝鮮料理専門店 郊外レストラン
平城苑
午後11時まで営業してます
ご家族連れ 宴会にご利用下さい
平駅から車で5分
忘年会・新年会 1割引
6号国道沿い下り (旧農事試験場と)
いわき市平字中第6の2 ☎23-0729

へんさん

8296 中島安男

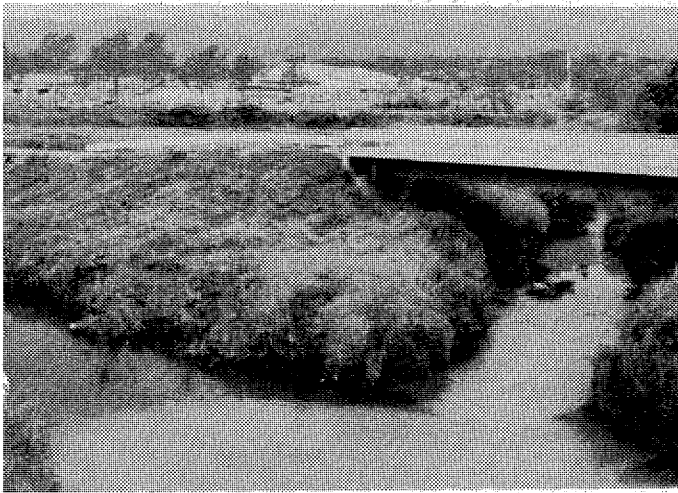
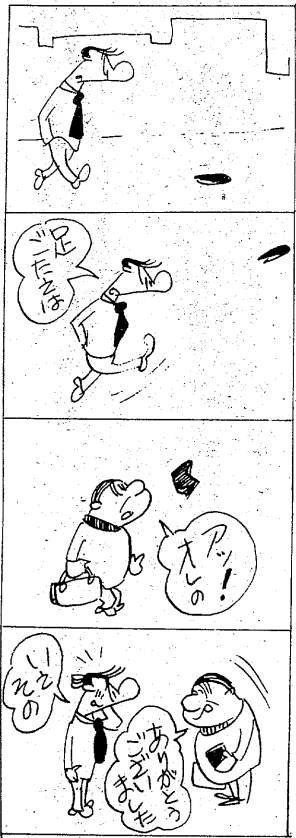

水銀やPCBに汚染された「死の川」蛭田川のへドロしゅんせつ作業が順調に進んでいる。県いわき建設事務所は、年末までに四十九年度分の作業を終了、引き続き五十年年度当初の債務負担分の作業に着手する。

これまでしゅんせつが終わり、た区間は旧河原五十五号から河口まで一・六のち八百七十五。年明け同時に県負担分の残り七十五のしゅんせつ作業に着手し、二月からは新たに十條川のへドロしゅんせつ作業に入る。

総事業費は三百二十万、【不気味にまぶす蛭田川の上流】

来夏、死の川よみがえる 蛭田川改修工事進む

へドロは呉羽、十條に密閉

「せたい」と同事務所では、おむに、来夏には三十四年前の熱住む川によみがえるものと、地元では期待している。

無事に正月を迎えさせよう

企業側二億強。すくい上げられたへドロは、羽化学工業場の敷地内に運ばれて、同事務所では地下浸透を防ぐため、粘土で固めた投石をへドロを埋め、さらにその上をスファルト吹きつけして、永久に密閉することにする。

「シユまでには全作業を終了し、各小学校交通母の会の活動が際

青年のつどい、県代表

高木君 養 比佐野さん 看護



比佐野清子さん 高木文弘君

総連府 十五日、東京文化会館に各都府県代表が参加して開かれる。高木君は、福島県代表としていわき市から同市平賀波字腰巻四、養鶏業の第一、高木文弘君(一)、同市大久保字砂里二六、看護学生比佐野清子さん(一)の二人が参加することになった。

「青年のつどい」は新しい「二十歳となった若人を励まし、祝福し



真剣味をおこした。交通母の会の市内第一号を誇る。錦小交通母の会でも、にわかに加えてきた交通量から学童を守ろうと朝はもう、正午から午後三時までの下校時、一番心配な市田交差点(呉羽病院前)で特別誘導に当たっている。

【錦町国道で子どもの安全を守る交通母の会】

県水連が正月に強化合宿

正月を前にして、県水連は、強化合宿を行う。この強化合宿は、毎年県内高校の有望選手を集めて行っているが、今回は五十三年に福島県内でインターハイが開催されることになっていることから、中学生十五人も加えて行おうという。高校生は二十五人で計四十人。

市内からは高校が警女の鈴木二美(二年)、個人(トドレ)と内郷の中原弘子選手(二年、パタライ)の二人。中学生は三平中の藤谷理子選手(二年)、パタライ、星野りか選手(二年)、個人(トドレ)と平二中の木目矢昭美(二年、自由形)の三人。

危険物取扱者の保安講習会

県生活環境部は、二月六日、いわき市合同庁舎で行う予定の危険物取扱者保安講習会の受講者を募集している。これは危険物取扱者の免許を有し、現在危険物施設で危険物の取扱作業に従事している者は、五年に一回取扱講習会を受けなければならないという規則に従って行われる。

講習会では危険物関係法令の危険物の防火予防など六項目について説明する。

受講料は、県いわき地方行政運営室が最寄りの消防署で受け付ける。

高校美術部員の百人が競演

いわき地区高校美術部員展が二十日(土)二十一日(日)、いわき市平字南町・草野美術ホールで開かれる。

絵画四百四十点を展示する。また、比佐野清子さんは昭和四十八年四高を卒業して、松村総合病院看護実習生となり、現在看護師の資格を取るため、いわき医師会付属看護専門学校に通学している。高校時代に学校に入学して「仕事」を志望した。

看護師の仕事は夜勤もあってつらいが、手当てを続けた息巻が元気になって退院する姿を見ると感動するという。将来は資格を取って保健師、助産師の仕事もしたい、意欲をのそかせている。

身障者に浴槽とトイレプレコード贈る

市の福祉事業が進む

いわき市社会福祉事務所は、昭和四十九年度の身体障害者日常生活用具給付事業として、十一月に浴槽とトイレプレコードを、長年合併障害者四人に電動カッターライターを給付したのについて、近く浴槽・瞬間湯沸器一般用(長さ約八十五センチ、幅約

くらし 随筆

わたしの家ではお正月の餅は舊暦の二十七日につくが、餅は古くから農家の晴れの日のものでして親しまれて来た食糧である。

餅米を煮し、ウズついて作る餅は、福の渡米と最も深いかわりを持つ。

餅の研究史によれば、インドのヒマヤ山地、南支那、インドネシアの野生種を見ることが出来る。この野生種の雑草を、穀月をかけて改良したのが、今日の栽培種を作り出したのは、わたしたちの祖先だ。

わたしたちの祖先の米粒の姿を呈しているといわれている。

稲もまた千年の流浪の旅をつつて、ちがって東洋の終着日本にたどりついたエントランセッドたのである。(勿来所・勿来)

稲の来た道

同市内の高校美術部員約百人の作品を一堂集め、毎年一度開かれていた。内郷、湯本高など十校の美術部員約百人の作品百四十点が展示されている。

版画やイラストのほか、油絵、デザイン画など多様な作品が展示されている。なかでも小島高美術部員の共同作品「影」(高さ約一メートル)は、訪れた市民の関心を集めている。

七十五センチ、深さ約六十センチ)よりも細長くなっている。また背中がある部分はゆるいスロープがついており、和式のように腰を折らなくて済むという。一台十二万円。

トイレプレコードは盲人が対象。これにより視覚障害者がトイレの扉を開くのを補助して、目も手も自由になる。一台一万三千八百円。

「不幸の手紙」に「受取った者は三日以内に三十九人の人たちに同文の手紙を出さなければ、三年目まで死ね」というのだ。

「消し印は「平局」。それだけでなく暗い世相に、気の弱い人なら涙込んでしまえば、不吉なハガキ。千七百枚目らしく、と書き手は「おかしな」で、警察でも「けしからん」とカンカン、悪書検治に目を光らせている。

特殊ランプからシャンデリアまで
照明の専門店 **いわき特殊照明**
照明器具200点展示中
平駅
いわき特殊照明
平字立町 電話23-0188

メーカークレジット
3回払い~20回払い
カンカメラ店
カメラ月販(株)加盟店
平・中町・大黒屋近く
TEL.74-7557

各種内外ピアノ調律・修理・売買
前松ピアノ調律所
社団法人、日本ピアノ調律師協会会員
前松時男
平字仲間町4の1 電話23-2794

東京名物酒 **養老乃瀧** 席料サービス
大衆割烹 **黒潮**
二階・三階 TEL.23-9640
地階・一階 TEL.23-0723
中・小宴会、ご商談、ご家族づれに!! ■1,000円からご予算に応じます
いわき市平・田町(平駅前・中央通り)

二千万円宝くじに千五百人 暗い浮世に夢託す

早朝から行列 一時間半で売り切れ

不況ムードの中で、一獲千金、二千万円を夢みる「第二三回全国宝くじ」は二十一日、全国都道府県及び九指定都市で発売された。いわき市でも初めての一等賞金二千万円(前後賞金七)とあって、午前八時三十分から千五百人が二百万もの長蛇の列をへり、発売開始から一時間半で二千万枚がなくなり売り切れした。



宝くじの行列が、このころから発売時間を繰り上げ同九時から開始すると共に、警備員十人と警察署員二人が行列の整理に当たっていたが、発売から一時間たつては行列は二百ほどもあるなど、同くじボックスに配布された二千万枚は一時間半で売り切れとなった。

正月を刑務所志願 わざと無銭宿泊・飲食

いわき中央署は十九日午後六時すぎ、兵庫東生、住所不定、元バーテン、無職西住勝(五十)を無銭宿泊、飲食の現行犯で逮捕した。

西住は所持金が一銭もないので、十八日午後二時ごろ、いわき市平字田町六、旅館「甲陽館」に無銭宿泊し、十九日午後六時ごろ、フロント係員に宿泊・飲食代金四千八百円を請求されたが、現金を持っていなかったため、通報された。

なお、今回の宝くじは二千万円とその後賞を含め二千万円、一十枚制にやっ気になって買いためていた。二等六百万円四本、三等百五十本。抽選は本日から、同日午後八時から、いわき市立市民会館で行われる。

お餅を食べて 長生きして

九品寺幼稚園が徳風園訪問 いわき市平の老人ホーム・徳風園(同園長吉岡長、百人)は二十日、同園大広間で一定早いクリスマス会を開いた。会には同市の平九品寺幼稚園(園長吉岡長、九品寺幼稚園長三十三人も、豆しほりの手ぬぐいでハチ巻、ハッピーを巻く加わった。

好間病院 局長が酒気帯び運転 婦人はねられて大ケガ

二十一日午後五時十分ごろ、いわき市好間町野沢一〇〇地内、好間病院を抜いていた同町野沢一〇〇地内、外資山田山田さん(五十)は、対向して来た同市内好間町野沢四六、市立好間病院事務局局長高秋近(五十)の運転する普通乗用車にはねられ、同市内の好間町野沢一〇〇地内、好間病院で救急処置を受けた。

水死体は21歳のホステス

いわき中央署は二十一日午前七時ごろ、いわき市久志浜町田之網字横内池内の海岸で発見された女性の水死体の身元確認を急いでいたが、同日午後八時すぎ、この女性は同市南好間町北好間字道城川(二四)のホステス大森澄子(二十一)とわかった。



また、身元不明の女性水死体のテレビニュースを見た大森さんの知人が同様に通報したことから身元がわかったもので、大森さんは家族に電話した際、酒に酔っていたと知らされた。同署では失念を告げて海上に投身自殺したものとみている。

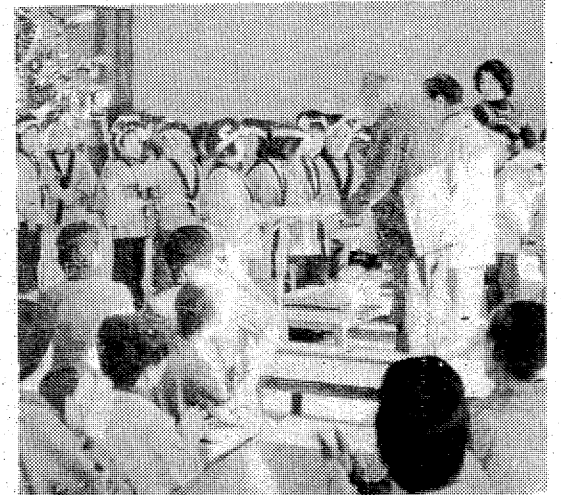

「ボクらがついたおモチですぞ徳風園のお年寄りに贈る」

交通事故

発生	死者	傷者
6件	0人	7人
中央署	1件	0人
東署	1件	0人
南署	1件	0人
北署	1件	0人

(20日・県警連合企画課調べ)

平勤労ホームで 助け合い寄付

平勤労青年ホームでは十四日、チャリティ・ダンスパーティーを開いたが、百四十七人が参加し、席上援助金集まり、九千七百四十五円が集まった。二十日、利用希望者協議会長清見勝則さんが本社を訪れ、おぼろげに人たちに寄付して下さいと委託した。

交通遺児に 匿名の寄付

「交通遺児の匿名の寄付」方々に少くともお年玉にあげて下さい」と二十二日、本社に一万円を同封してきた匿名寄付があった。

湯本一中へピ アノを寄贈

菅野イオン(木山)が湯本一中(湯本)にピアノを寄贈した。湯本一中は、湯本町にある公立中学校で、寄贈されたピアノは、同校の音楽部で使用する予定だ。

楽しい団らんの主役

●味も デザインも だんぜん ちがいます

みよの

ケーキで ファミリークリスマス

●お菓子の専門店

みよ

☎23-7111 (代表)

「わたしはアンミツよ」
「パパはコーヒーね」

●ご家族おそろいで楽しいクリスマスのひとときを茶房みよしで過ごしませんか?

茶房 みよ

●夜8時まで営業中(いわき民報向い)☎23-7113

