夕刊
いわき民報
いわき市平字田町63ノ7
いわき民報社
◎振替口座〇郡山〇4028
本社 0246 ㉓1666
小名浜支社 0246 ㉒3560
常磐支局 0246 42 2380
勿来支局 02466 ㉒2903

ワイン・ショップ
大喜多や
平・材木町☎㉓3722

低地の小名浜
水害常習地

いわき市小名浜の低地帯（市街地）は、四十六年の三回にわたって襲った台風、集中豪雨に水害が一重なり〝常習水害地〟とされ、市の対策が迫られた。藤原川と小名川にはさまれた小名浜市街地は、南に太平洋と三方を水で囲まれた低地帯。両河川のしゅんせつ改良とともに、ポンプによる揚排水以外の対策はなかった。これらは背後地（北部）の急速な開発もまた要因となっていた。

46年から30億円投じ
完成急ぐ大型ポンプ場
耻部小名川にもメス
52年度　三面舗装や水路完成

小名浜の恥部といわれ、また排水機能を失った小名川だが、市は延べ十九億二千万円を投じ、小名川の三面舗装、流水路、ポンプ場の建設に取り掛かっており五十二年度完成をめざしている。一方、ほとんど整備された藤原川流域の大原、平蔵塚、芳川の三大ポンプ場も二年後には完成を見込んでおり、標準水位からわずか二㍍という低地帯小名浜市街地の常習水害は、強力な揚排水施設によって五十三年春から解消される。四十六年度いらい投入される総事業費は三十億円にのぼる。

このため市は、県、国の補助を求め、四十六年度から藤原川のしゅんせつ、改良工事と並行して大原、平蔵塚、芳川の三大ポンプ場を新設するとともに、市街地の下水道事業、都市排水路の整備を進め、一、両年度でその完成見通しにこぎつけている。

ついで最大の問題は小名川。飯訪神社と磐城支所の三方部から生活用水を始め雨水を流し、その不衛生さも問題の一つだったが、なんといっても毎秒二〇・五㍍の流水を海に流すには、ゴミで底が高くなり、その機能は干潮時以外ほとんど果たされない。だから満潮時にほとんどゼロ地帯に近い状態になってしまう。

このため市は上流から三面舗装事業を始めるとともに川底をしゅんせつ、河口では現在導水路（自然排水路＝長さ五十三・八五㍍、幅三十二・五㍍、深さ七十㍍）の工事をしており、これだけでも九千万円という工事＝写真㊤＝は来春三月二十五日に完成する。

五十年度からは問題のポンプ場建設工事に取り掛かり、直径三・二㍍のパイプをつけたスクリューポンプ（揚水能力毎分二百七十二㌧）二基を設置。同時に小名川都市下水路工事の三面舗装工事も全面的（延長二千二百九十㍍、工費四億八千万円）に並行して実施。五十三年度完成を目標にしている。小名川関係の総事業費は十九億一千万円。

以上が完成する五十三年春から小名浜市街地区（四千戸）は常習水害から解放されることになるのだが、その代価は、しめて三十億円というから市税収入のほぼ半分に匹敵する。これでも一時間四十一・八㍉以上の局地的集中豪雨には流しきれない。川と海に囲まれた低地の宿命だという。

【大がかりな小名川河口の導水路工事】

ドブ川に改修の手
市街地にふさわしく！

同派出所は、平市街地にある五色町、駅前派出所の中で受け持ち範囲が最も広いうえ、犯罪発生率も駅前派出所に次いで高く、二人の常駐警官だけでは警察活動が手薄になりがちだった。

このため、隠れた小暴力に至るまで、住民サイドから摘発し一掃しようというもので、三十一日午後、代表四十五人が大町の大東相互銀行会議室に集まり、同協力会の設立総会を開いた。その結果、初代会長に大谷伝長さんを選び、当初の活動として①同署の行う年末防犯運動に協力し、非行防止のため「愛の一声運動」など補導活動を推進する②凶器使用犯罪の未然防止活動に協力し、「凶器を持たない持たせない」運動を推進する―など五項目からなる事業計画を決定した。

川部で三種混合接種　いわき市勿来支所は二十六日午後一時半から三時半まで、川部公民館で三種混合予防接種を行う。

小暴力も町内から排除
中央署管内　37の町に派出協力会

年末を前にしていわき市平字南一町、大町など三十七町の地域住民は、このほど犯罪のない明るい街づくりをしようと、いわき中央署とタイアップして「十五町目派出所防犯協力会」を設立した。

市選管委員長に勝沼氏

いわき市選挙管理委員会は二十三日午後二時から、いわき市役所で任期満了に伴う新委員選出後、初の委員会を開き、委員長に勝沼勝応氏（三平好間町要谷字花輪二五㍍）を選出した。

勝沼氏は前選管委員長職務代理者などを務めたベテラン。

高木君が一〇〇〇万円を贈る

本社優良配達員

いわき市平字田町五一、平一小六年高木俊成君（三）は、二十五日不幸な人達に贈って欲しいと、現金一万円を本社に寄託した。高木君は本社の優良配達員で、母親の利枡さんが交通事故で退院したばかりなのに、一年間ためた小遣いの一部を贈ったもの。

才言

▼…十二月一日調べによるいわき市の人口は、あと九百人ちょっとで三十三万人の大台に回復するという。この月は平、常磐、勿来の順で人口が増え、内郷と磐城が減った。常磐炭礦の閉山ショック以来ズッと減っていた人口も、ようやく回復期を迎えた。若者の流出が止まり、よそから「魅力あるマチだ」「住んでみたい」ということで人が集まるなら大変良いことだ。いわきをそんなマチにしたい。

▼…悪事を働いていた暴走族十七人が、また東署に捕まった。この連中は関東北をまたにかけてガソリンスタンドを専門に荒らし、タイヤや車両部品など一千万円以上も盗んだというから驚く。青春のハケ口を、こんなことにかけているとは困った若者たちである。しかも昼はまじめに働き、ユメにもこんな悪事をやっているとは思えないのに、夜になると別人になってしまうのか。「青春に悔いなし」などこの若者には通用しないらしい。それでなくとも重の騒音で世間に迷惑をかけていた。困ったものである。

旅は安心して
泊まれるお宿
（旅館賠償責任保険加入）
日本交通公社協定旅館
日本観光旅館連盟会員
旅館
甲陽館
いわき市平駅前
平㉓3181代

東芝電子レンジ
アラカルト
24回払いの
東芝電化ローンをご利用下さい
奥行きゆったり広いオーブン
形もスッキリ　経済的な節約調理器です
こんなご家族におすすめしたいアラカルト
● ご家族の食事時間がまちまちですか？
● 不意のお客さんが多いですか？
● 冷凍食品をよくお買いになりますか？
● 味覚を大切にしていらっしゃいますか？
● 赤ちゃん・受験生がいらっしゃいますか？
● お台所の熱や煙が気になりませんか？
● 共働きでいつもおいそがしいですか？
⊙電子レンジについて　もっと詳しく知りたいんだが……
そんな方は近くの東芝販売店またはいわき東芝株式会社
までご一報下さい　早速係員が参上いたします
電波かくはん扇（スダラファン）内蔵
くるくる回るスダラファンの働きで、オーブン内のすみずみまでまんべんなく電波を行きわたらせて、おいしい料理をつくります。
冷蔵庫の上にもぴったりのヨコ開きアラカルト
ER-608F 標準価格99,800円
お買い求めは近くの東芝販売店でどうぞ!!
いわき東芝商品販売株式会社
いわき市内郷綴町金谷1の15　TEL・26―1151
Toshiba
東芝

学卒農業従事者がガタ落ち

今春 中卒4、高卒は6人 一般 就業者の〇・〇〇三%

いわき市の学校基本調査によると、四十九年度中学卒業生六千二百二十八人（男三千百三十八人、女三千九十人）のうち、農業を継いだ者は四人。高校卒業生五千四十三人（男二千五百七十三人、女二千四百七十人）のうち農業を継いだ者六人だった。いわき地方の農家は一万四千百強で、いかに兼業化が進み九〇%を突破したとはいえ、ひどい結果に農業関係者の衝撃は大きい。

中卒者の場合、就業者は〝金の卵〟といわれて四十六年に千百六十五人、四十七年九百四十七人、四十八年七百五十人、四十九年五百九十七人と、四年間で半分以下に減ってはいるが、一方農業従事者をみると、四十六年十六人、四十七年十八人、四十八年八人、そして四十九年は四人と四年間で四分の一に、前年の半分に減ってしまった。

高校生の場合は、中学生の就職率九・一%に比べれば五七・六%と六倍以上の数字だ。これでも四十六年三千四百六十八人、四十七年三千二百七十七人、四十八年三千百一人、四十九年二千九百七十三人と減ってはいるのだが、このうちの農業従事者をみると、四十六年四十人、四十七年五十九人、四十八年三十一人、四十九年六人と四十七年の十分の一近い低落ぶり。

中卒、高卒合わせて十人ごとの農業後継者では新しい農業への展開はおろか、近代化経営も空念仏になりかねないと関係者はガックリ肩を落としている。

もっとも高校進学者の中には、磐農高や矢吹農業伝習所などに進む者も含まれているというのだが、いわき市が毎年行っている新就業者（農業後継者）を励ます会の出席者も昨年は十数人程度で、これでは励ます方も励まされる方もさっぱり気勢が上がらない。

農業後継者の会であるいわき地方農村青少年連絡協議会（五十会員）を中心に後継者育成や研究実習の活動を行っているが、花嫁難、花婿難が先立ってしまい、市、県らの指導もここ数年間、ここに力を注いでいるのが実態。こうした現象は高度経済成長のフロクともいわれ、とくに減反政策が若い農業者づくりに決定的な打撃を与えたものとみられている。

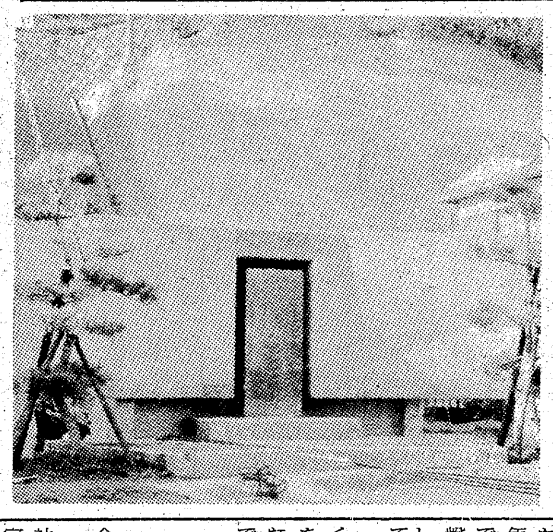

上平で心配ごとの相談　いわき市小川支所は二十六日午前十時から午後三時まで、上平新公民館で心配ごと相談を受け付ける。

株式・前場

四日連続安の後だけに、さすがに下げ渋り、堅調な相場展開だった。朝方はNY市場の反発や来年受け渡しを明日に控えて、優良株中心に明るい始まりとなった。平和不、東海上など特定銘柄が反発し、ソニー中心の弱電値がサ株やハウス、永大産など住宅関連株も高くなった。三井東圧や日産化など化学株の一角、さらに日清紡や損保株など含み資産株も買われた。半面大型株や石油株は小動きで伸び悩みとなった。中ごろからは上げ一服からやや閑散場面となったが、引けにかけて三光汽中心に海運株、津上など機械株の一角が買われ、全般に堅調となった。

主な高い銘柄は平和不十円、津上十三円、ソニー七十円、オリンパス十一円、日産農十五円、ジ・ライン十三円、三光汽三十一円。ダウ二十七円高、出来高八千万株。

【地元銘柄】呉羽化二百二十二円、常銀二百七十五円、七十七銀二百十一円、東邦銀二百九十円、常磐興産百五十円。

（平・水戸証券調べ）

天皇歌碑を御幸山に移転

湯本駅の拡張

いわき市常磐・国鉄湯本駅構内にあった天皇陛下の歌碑が近くの御幸山正面入り口に移転された。市公園緑地課が工費百十万円をかけて十月初めに着工、二十五日には同碑の両わきに「市の木」クロマツを植えて全作業を終えた。

この碑は昭和二十二年八月、天皇陛下が常磐炭礦へおいでになったのを記念し、炭鉱関係者が十七年後の三十九年に建立したもので、現地で詠まれた「あつさ強き磐城の里の炭山にはたらく人を強しとぞ見し」というお歌が刻まれている。

移転したのは同駅の利用者が多くなり、新たに同碑のあるところを出入り口にしなければならなくなったためで、碑の跡はブロックで原形復帰された。

会と催し

26日

【平市民会館】▽合同ピアノ発表会（13時）

【勿来市民会館】▽呉羽運輸（株）社長告別式（9時）▽福地書道教室（15時）

【平公民館】▽平民踊会（18時）▽手話サークル（18時）

【常磐公民館】▽ジュニアリーダー学級合宿訓練（6時）

【磐城体育センター】▽囲碁教室（18時）

【じゃくなげ会館】▽観光連盟総会（15時）

【草野ホール】▽丸ほん会議（7時）

あすの停電

▼平地区＝（9時～12時）郷ケ丘団地の一部

天気予報

玉半提供 ☎五〇三一

（小名浜測候所調べ）

【今夜】北西の風強く、晴れ時々曇りで、山沿いではにわか雪が降る。

【あす】北西の風、だいたい晴れ。

【海上】今夜、波やや高い。明日、初めやや高いが、次第におさまる。

（強風波浪注意報発令中）

あすの暦 12月26日（木）		
旧暦	11月13日	安
六曜	大	
日出	6:16	48
日入	13:33	25
月出	C12:20	46
月入	6:20	26
満潮		00
		44
干潮		56
		26

激動74年の歩み

9月

市長選挙で革新勝つ

タンク爆発で2人死ぬ

いわき市政の将来をかけた市長選挙が行われた。現職の大和田弥一氏と元民社党代議士の田畑金光氏が、市を二分しての激しい選挙戦を繰り広げた。この結果、田畑氏が三万票の大差で圧勝、初の革新市長が誕生した。東北の石油基地、に変容しようとしている小名浜港に大型の五万トンタンカーが入港。そして豪華客船で老人が沖縄に向けての出港と、いわきの海の玄関小名浜港の変ぼうがめざましい。一方市内の企業は生産縮小、倒産、合理化が九月から行われるなど、不況は一段と深刻化していた。サクラの花が狂い咲き市民はビックリしながらも、花咲く下半期に望みをつないだ。

明　川部中の用務員室で母子三人を襲った犯人、ようやく市民はホッとひと息。出漁したサンマ船が大型魚群を発見できず、帰港したあとの十日、初サンマが昨年より十六日遅らした。

暗　市一大行事といわれた市長選で革新市長の誕生となったが、選挙違反警告は投票日翌日で百八十三件二百二人となり、第一回よ　　惨憺だった。出港したサンマ船が大型魚群を発見できず、帰港したあとの十日、初サンマが昨年より十六日遅らした。

ニュースがあった。また、不自由な片足を克服して十年間「負けてたまるか」とがんばった青年が優良心身障害者として、労働大臣賞を受けたことは〝やればできる〟の精神を与え、身障者に希望をもたせたことから、ドロ仕合的な選挙という感を深めた市民は多い。七日泉町下川でLPガス貯蔵の二十トンタンクが突然爆発、十数の火柱をあげて火を噴き、従業員二人が全身火傷で死亡。また改装中の溶接から引火し、製氷、冷蔵庫が三棟全焼したほか、交通事故では高校生と中学生の二人乗りバイクが見込み運転で衝突し、高校生は死亡、中学生は重傷。また、久之浜町で居眠り運転の大型車が、寝室に飛び込み、寝ていた母子は壊された屋根の下敷きとなり重傷を負う事故があり、市民は寝てもさめても恐怖から逃れられないということを証明したといえよう。市内の中堅企業の岡本ゴムが五十六人の人員整理を行い、不況ムードは一段と深刻化し、今後各企業に波及して行くことを示した。

父 永山勇吉 は病気療養中のところ十二月二十五日午前六時十三分永眠いたしましたここに生前のご厚誼を深謝し謹んでお知らせ申し上げます
追って十二月二十六日密葬を営み告別式は一月九日午後一時から好間町下好間字大舘の大林寺において執り行います
昭和四十九年十二月二十五日
いわき市平字久保町二
喪主 永山剛一郎
親類代表 木村裕
親類代表 永山誠志
親類代表 豊田誠
友人代表 大竹芳之介

母 永山キン は病気療養中のところ十二月二十四日午後六時二十三分永眠いたしましたここに謹んで生前のご厚誼を感謝しお知らせ申し上げます
追って葬儀は十二月二十七日午後一時自宅を出棺いたします
昭和四十九年十二月二十五日
いわき市平字胡摩沢七七
喪主 永山秀明
男 吉田勝経
男 永山道夫
女 永山弘平
女 永山さえ子
外友人代表 鈴木喜一
親類 同政

弊社取締役永山キン殿は磐城共立病院で病気療養中のところ十二月二十四日午後六時二十三分永眠いたしましたここに生前のご厚誼を感謝し謹んでお知らせ申し上げます
追って葬儀は十二月二十七日午後一時自宅（いわき市平字胡摩沢七七さわの湯旅館）を出棺いたします
昭和四十九年十二月二十五日
いわき市平字尼子町二
株式会社 吉田解体
代表取締役 吉田道夫

弊社代表取締役永山勇吉殿は病気療養中のところ十二月二十五日午前六時十三分永眠いたしましたここに生前のご厚誼を深謝し謹んでお知らせ申し上げます
追って十二月二十六日密葬を営み告別式は一月九日午後一時から好間町下好間字大舘の大林寺において執り行います
昭和四十九年十二月二十五日
いわき市平字十五町目三
株式会社 永山商店

湯泉がいつでもいっぱいあふれております
湯本温泉 湯本駅から車で3分
日本観光旅館 日本交通公社協定
ホテル みちのく
常磐下湯長谷町
電（〇二四六）㊸二二六四代

さわの湯鉱泉旅館
東京・永山商店
株式会社 吉田解体
ブティック サエグサ

新発売
特選 栗甘納豆
ご贈答にどうぞ…
1400円　2200円
3000円　4000円
シェリブランの 松月堂
平・銀座 TEL:23—1551代

名代 おでん やきとり 久松
平・新川町 電㊹三七九一

深夜営業
すき焼き かになべ
冬には冬の味がある…
楽しい夜のくつろぎは
夕月でどうぞ…
郊外レストラン
鹿島街道 夕月（ゆうづき）
☎58—3030

●配達敏速●
牛豚肉問屋
合資会社 伊東牛肉店
本店／平・大町 電(4)4753
平・駅前 電(4)3189
支店／平・大通り 電(4)5510
電(4)8314

おいしくて安いのがモットー
越 フジコシ
の平店本館五階の食堂は連日お年寄りからお子さまままでのファンでいっぱい　あなたも一度エレベーターで五階までお越し下さいませ
上寿司 四〇〇円
中華八宝菜 三五〇円
かつ重 三五〇円
プリンアラモード 二三〇円
（平店本館五階食堂）

33万人口へあと958人

12月1日現在 出生で流出をカバー

いわき市の十二月一日現在の人口は三十三万九千四十二人で、前月より百四十人増えた。しかし、転入、転出をみると八十七人の社会減となっており、相変わらず出生が流出をカバーしている状態が続いている。

社会動態は転入千三百十人、転出千三百九十七人で八十七人のマイナス。内郷で百十四人、磐城で百二人減ったのが大きい。また、旧町村部は久之浜・大久を除いて軒並み転出増となった。

自然動態は出生四百四十人、死亡三百十三人で二百二十七人の自然増。旧五市はいずれも二十一～六十三人増えた。

結局、人口増は百四十人。平が百三十五人増えているから、他地区の人口動態をみると差し引きほぼゼロということになる。世帯数も最近では初めてダウンし、前月より四十三世帯少ない八万四千六百八十四世帯にとどまった。家族ぐるみで市外に転出して行ったのが多かったためと思われる。

三十三万九千四十二人の内訳は男十五万九千七十八人、女十六万九千九百六十四人。

いわき市の人口（12月1日現在）

地区	世帯	人口	増	減
平	19,995	74,238	135	
磐城	17,821	68,702		39
勿来	12,710	49,622	61	
常磐	8,430	34,068	95	
内郷	9,632	35,062		75
四倉	4,607	19,070	2	
遠野	1,690	7,811		12
小川	1,837	8,015		11
好間	3,524	12,245		17
三和	1,179	5,645	1	
田人	933	4,268		4
川前	584	2,784	0	
久之浜・大久	1,742	7,512	4	
計	84,684	329,042	298	158

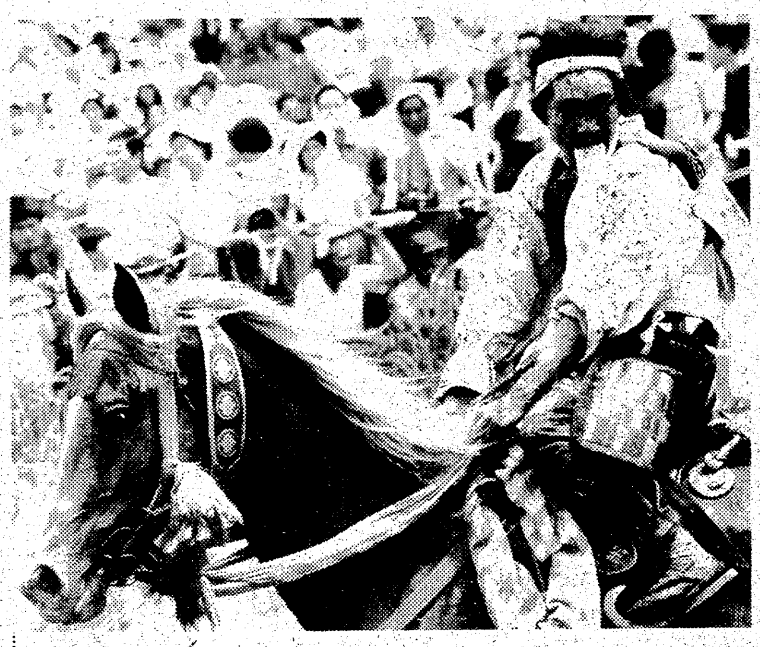

勤労者写真展 ③ 一等（白黒） 力走の後 青柳憲明 内郷綴町

会長に佐藤氏

川前財産区新理事きまる

いわき市は二十三日午前九時から市長室で改選された川前財産区理事七氏に田畑市長から辞令を交付したが、このあと川前支所会議室で理事会を開き、会長に佐藤伝一氏、副会長に駒木根祐広氏を互選した。新理事次の通り。

▼会長＝佐藤伝一▼副会長＝駒木根祐広▼理事＝宰佐美勝美 猪狩喜男 松本光江 松本嘉久 吉田千秋

商店街

＝ヨーカドー＝イトーヨーカドーで売り出し＝平店では27日まで大バーゲン。

＝スズカンで＝平・三町目のスズカンでは27日まで全商品総ざらえ。

＝小名浜字橋本パチンコ天竜は最新鋭機に入れ替え21日新装開店。

＝謝恩セール＝小名浜名店街さくまでは31日まで謝恩セール中。

＝さよなら＝小名浜名店街コーセール＝ヨーでは31日までさよならセール。

＝ふくたや＝郷ケ丘鹿島街道・平二町目の『ふくたや』では31日まで歳暮謝恩大廉売。

＝金福で紳＝平・四町目の高級士服大会＝紳士服金福では31日まで紳士服大会。

＝ネモトで＝ネモト平三町目本店・メガネ駅前店セール＝中央通り店では31日まで歳末謝恩セール。

＝亀屋陶器で＝常磐湯本町中央売り出し＝通りの亀屋陶器店は年末謝恩売り出し中。

＝平東映で文太ひとり＝平東映では「文太ひとり」カレンダー発売中＝カレンダーを特別発売中。

100貨店

ラナルド・ベルという外人さんが、国籍も職業も異なる十八人の外人さんにインタビューして書きあげた「日本体験」（水野潤一郎訳）は、外人さんが自由に率直に日本の印象をのべており、大変参考になる◆この中で、イギリス人の小説家（女性）が、日本の男性が母親の過保護を受けて感受性は繊細だが、女性化していること、そのため父親に違和感を持っている。それは権威ある者に対する関係にも表れていることを指摘し、「女を低く見、女を濫用する社会は女ばかりか男をも片輪にしてしまう」といっている◆年ごろになっても、まだ半人前として母親からいろいろ言われたり、世話されることを息子たちはきらう。しかし、母親にとって世話をやくのは分身である以上、ごく当たりまえのことだが、自分と同質という考えで律するところに問題がある。それに息子たちも大きくなれば考えもだんだんオトナになってくる。しかも女と男という本質的なちがいを理解できないままでリードしようとするところにムリが生まれる◆自分のこどもがかわくない親はいない。それは当たりまえのことだが、情というメガネをはずして、智というメガネをかけた場合、果たして、自分の子が社会に出た場合、どの程度の重さになっているのか、親としてのシツケをたえず評定する冷静さがほしい。日本人以上に日本を愛する外人が、やはり冷徹な目で日本を見つめ、きびしく批判している姿勢と同じく、親子と社会との関係に置きかえて考えてみることもできる◆「日本について一番きらいな点は日本人の心の狭さ」「物価高にもじっとがまんしているのがもどかしい」ともいっているが、きびしい批判の目があれば、次なる行動も生まれるわけで、日本人の一人よがりもこわい。（龍人）

秘境

半村良作　小松完好画　卑弥呼（九）

「いつも見る夢……」

山岡が美津子と顔を見合わせる。

「君の念写に写った奴さ」

栄介は美津子に見った。

「白い袋裾が揺れる場面ね」

「そうだ」

「それをずっと見続けていたのか」

山岡は不思議そうに尋ねた。

「いや、そうじゃない。いつもの夢を見はじめたので、ああまたこの夢を見ているなと思ったのさ」

「それで」

山岡はひどく熱心であった。瞳が熱っぽく輝いていた。

「そこから先、少し妙な夢の見方をしたことはたしかだ」

栄介はゆっくりと説明しはじめる。

「俺は自分のアパートで睡っていた。美津子君のところから君とタクシーで戻ったあとさ」

「警官にとめられて、小川のそばで山人の日の神に仕える者だという赤の着物を着た女に会った晩だな」

「そうだよ。睡って夢を見た。夢の中でまだよちよち歩きだった頃の自分が出て来たので、またこの夢を見ていると思い、今日そはその夢がどんなものなのか、よく観察してやろうと思ったんだ」

美津子が急に手を口にあて、強く息を吸った。

「やったの、あなたは」

「ああ」

「危険だわ。それはとても危険なことよ」

栄介は白っぽい浴衣を着せられた自分の体を眺めて苦笑した。

「どうもそうらしいな」

「で、どうやって観察したんだ」

「いつもは左手をそばの女に引かれて、うつむいて歩いているから、その女の袋裾が揺れるのと、乾いた土の色しか見えなかったのさ。それと、ここは神社だという意識に、手を引いているのが自分の母親だという確かな感じだ。俺はあたりをもっとよく見ようとした」

美津子は息をのんで栄介を見守っていた。栄介はともすれば目覚めようとする自分の本体に注意しながら、自己の意識の内部にわけ入って行った話を、ひとつひとつ克明に語った。

「その卑弥呼と名乗る女が、実は君そっくりの顔をしていたんだ」

「すると、あなたは卑弥呼が仕えていた日の神だったことになるわね」

「どうもそうらしいな」

「いったいどういうことなのかしら」

「どにかく、神々が争いはじめているんだ」

栄介は、夢の中で見たことが、ゆるぎない真実であるしか思えなくなっていた。

ご婚礼家具 各種 勉強で評判の店
いわき信販・福島信販チケットをご利用ください
萬 丸萬家具店
店舗／平・四町目電74—6633
工場／平・白銀町電74—6634
ショールーム／平・白銀町電23—1672

ダンホット湯沸器
カス器具の平酸素

〝酔族館は〟
水族館ではありません
あなた自身のやすらぎの場です
酒館 酔族館
たいら・新田町（志賀ビル2F）電㉓3645

旅館 秋山
いつでも おふろが わいてます
暖冷房バス・トイレ付き
平・下の町 ☎74—8868

純喫茶 センシュウ
お気軽にどうぞ
AM7:30～PM9:30
平・南町（草野ビル2F）☎23—7765

皆様へお願い
私ども平金融団は全国銀行の申しあわせにより、昨年同様、年末年始のあいさつ回り、および年賀状の発送を勝手ながら遠慮させていただくことにいたしました。
つきましては、趣旨おくみとりの上、ご了承賜りますようお願い申しあげます。
昭和四十九年十二月二十五日
平金融団
秋田銀行いわき支店
茨城相互銀行平支店
いわき信用組合平支店
七十七銀行平支店
常陽銀行平支店
振興相互銀行平支店
平信用金庫
平商工信用組合
㈱東相互銀行平支店
東邦銀行平支店
東邦銀行平西支店
富士銀行平支店
福島相互銀行平支店
福島相互銀行平紺屋町支店
（五十音順）

ハワイアンセンターで遊び終えたら何か忘れておりませんか
湯本旅館柳屋
（四二）二二三四（TEL）
寄るにニコニコみんな良し
土曜・日曜特に大歓迎 車庫あり

無線車をご利用ください
電話
本社 ㉓2175（代）
㉔2640
㉔5647
好間営業所㊱2532
尼子タクシー

NHKテレビ
☆印は白黒

6・05　「マリコ」
　30　ミクロ決死隊
7・00　ニュース
　25　第24回　K歳末たすけあいを終わって
　30　日本の自然「原生林」〜北国の四季〜
8・00　「四季の家」京マチ子　毛利菊枝　赤木春恵　長谷直美　加藤嘉
9・00　ニュースセンター9時
　30　日本史探訪〜海外編〜「万延元年遣米使節」
10・00　ニュース解説
　15　海外ドラマシリーズ「おれたちのシェークスピア」
11・35　ニュース

NHK教育
☆印は白黒

6・00☆中国語講座　日夜商店
　30☆ピアノのおけいこ
7・00☆英語会話「訪問先をおいとまする」
　30☆技能講座　自動車整備▽滑・冷却装置の整備
8・00　人間の時代「文明への階段」
　45　美術散歩「ワトー」語り手＝山内雅人
9・00☆通信高校講座　英語A「森林警備隊員」
　30☆通信高校講座　英語A「流行はなぜ変わる」
10・00☆通信高校講座　英語A
　30☆通信高校講座　日本史「蘭学ことはじめ」
11・00☆やさしいドイツ語

福島テレビ
☆印は白黒

6・00　FTVテレポート
7・00　日本一のおかあさん
　30　みんなで歌おう'74「対決／森進一・五木ひろし男の共演」
8・00　夜明けの刑事「サンタの乗っ取ったバス」坂上二郎　河原崎長一郎　石橋正次　石立鉄男
9・00　「時間ですよ・昭和元年」森光子　荒井注　千昌夫　浅田美代子　谷口世津　悠木千帆
10・00　華やかな荒野「そして春…」古谷一行　篠田三郎　香山美子　ほか
11・05　座頭市物語「木戸路のつむじ風」勝新太郎

福島中央テレビ
☆印は白黒

6・00　がんばれ!!ロボコン
　30　ニュース
7・00　OH／カップルスター
　30　特ダネ登場／？　ゲスト＝ヒデとロザンナ
8・00　マチャアキのガンバレ9時まで　堺正章　研ナオコ
9・00　ご存じ金さん捕物帳「一網打尽」橋幸夫　山田太郎　永井秀和　佐野厚子　江見俊太郎
10・00　特別機動捜査隊「陽のあたらない坂道」亀石征一郎　倉石功　佐竹一男　伊藤洋子　ほか
11・10　スポーツニュース
　15　11PM

今夜の番組

NHK第1
1340KC

6・40　じょうずな話し方「説得のし方・されかた」
7・00　ニュース▽ニュース解説
　25　ニュース特集
8・05　放送演芸会＜第1部＞落語「子ほめ」「権助提灯」　歌謡漫談ほか＜第2部＞　落語「千物箱」　漫才「10大ニュース74年」　落語「掛けとり」ほか
10・00　ニュース
　20　若いこだま「ヤング・ネットワーク」
11・05　夢のハーモニー「お人形の結婚式」「二人でお茶を」ほか

NHK第2
1540KC

6・00　そろばん教室
　45　英語会話
7・00　カレントトピックスN
　15　続基礎英語
　30　中学生の勉強室
8・00　通信高校講座　数学I（第1部）
　20　通信高校講座　数学I（第2部）
　40　通信高校講座　地理B
9・00　通信高校講座　数学II（A）
　20　通信高校講座　古典乙（漢文）
10・20　通信高校講座　現代国語（1）
　40　通信高校講座
11・00　大学講座「哲学」

ラジオ福島
1060KC

6・00　ニュースハイライト
　40　日本あの人この人
7・00　ファミリー・スタジオ　受付電〜福島35—2151▽興様クイズ▽あしたのお天気▽マイカー何でも相談▽お好み寄せ▽名作劇場＝宮本武蔵▽夜の伝言板▽マイ・カセット　ほか
9・00　ドラマ＝アラスカ物語
　15　MUジャストNOW
　50　栄光の背番号3
10・00　ポップスNOW
　30　MUハイフォニック＜ヴォーカルグループのクリスマス＞
11・00　青春どまんなか

FM放送
☆印はステレオ

6・00　くらしの話題◇40歳末助け合い協力者発表
7・00　ニュース◇15NHK歳末助け合いを終わって
　20☆ポップス　バイオリンの心　たぐいなき夢
8・05☆FMコンサート＜ザルツブルク音楽祭から＞
　⑤　指揮：カラヤン　ベルリン・フィルハーモニー管弦楽団　モーツァルト「喜遊曲ニ長調334」ほか
10・00　ニュース
　20☆大作曲家の時間＜シューマンの作品＞
11・05　夜のしらべ◇35朗読キリスト信徒のなぐさみ

みもの

時間ですよ・昭和元年
福島・夜9・00

亀乃湯で十円が紛失した。師走も押しつまって、おかみのてる（森光子）が、ご用聞きの掛け買い分を精算しようと、茶の間の卓上においたもの。ほんのいっ時席をはずしただけだから、犯人は家族のだれかに違いない。手なぐさみ（バクチ）でこのところ負けが込んでいる三助の浅太郎（左とん平）。先ほど十円の前借りを申し込んできた下働きのアキ子（小川美希）。それからまだいる……。

数刻後、茶の間のあちこちから合計三十円が見つかった。

おかみのてる（森）が疑っていると知った従業員や家族たちは大ふんがい　持ち物をさらけ出し潔白のあかしを立てはじめた

春美のアルバイト先に現れ、父だとも名のれずじつこくつきまとう俊二

四季の家
NHK・夜8・00

春美（長谷直美）が生まれて初めて勤めに出ることになった。デパートの売り子のアルバイトだ。ふゆ（毛利菊枝）、秋子（赤木春恵）、そして夏枝（京マチ子）らは、赤飯を炊いて彼女の門出を祝っている。ところが、春美は自分のためとはつゆ知らず、何かおめでたいことでもあるのかと周囲にたずねる始末。本人のこととわかりとまどいさえ見せる。

酔っぱらいの労務者になりすました鈴木刑事はバスに乗り込む

夜明けの刑事
福島・夜8・00

サンタの乗っ取ったバス

サンタクロース姿の二人組が現金輸送車を襲撃、犯人は変装を解いて路線バスの乗客になりすまし、逃亡をはかった。池原刑事（石橋正次）はたまたまこのバスに乗り合わせ、犯人と遭遇したが、乗客を人質にバス・ジャックされてしまった。

犯人の浩司（河原崎建三）と正雄（蟹江敬三）は、襲撃計画の手引きをしたOLの恵子（加藤小夜子）と羽田で落ち合い、外国へ逃亡する約束だった。バスは犯人たちの要求どおりノンストップで羽田に向かったが、極限状態のなかで池原は犯人のスキを見て、乗客の看板屋（高松しげお）に、検問所で警察手帳を車の窓から外の警官になげてもらった。

通報で、鈴木刑事（坂上二郎）は酔っぱらいの労務者に変装し、バスの前に立ちはだかり、まんまと乗り込んでしまった。大声でわめきちらし、それとなく乗客に犯人逮捕の作戦をささやく鈴木の命がけの芝居は、それまで何の手立てもできなかった乗客たちに、決起の心を燃えあがらせた。

海外ドラマシリーズ
NHK・夜10・15

おれたちのシェークスピア

シェークスピア好きの三人の炭鉱労働者が、観劇旅行で楽しい出来事に次々出合う。ロイヤル・シェークスピア劇団の団員もアントニーとクレオパトラの役で出演。アート（ブライアー・グローバー）、エイブ（ダグラス・リビングストン）、アーン（レイ・モーリ）は、三人ともヨークシャーの炭鉱労働者。シェークスピアが三度の飯よりも好きという三人組である。三人は、舟を借りて運河を下り、ストラトフォード・オン・エイボンへ、シェークスピア劇を見に出かけた。

すばらしいバストの美女を追いかけながらの舟旅は楽しかった。

シェークスピア好きの炭鉱労働者が舟で観劇旅行に出かけ楽しい出来事に出合う

ききもの

MUハイフォニック
ラジオ福島・夜10・30

クリスマス・ソングス

ざわやかなハーモニーのボーカル・グループによるクリスマス・ソングを八曲聴く。

曲目は、「ホワイト・クリスマス」（レターメン）、「神のみ子の」（ブラザース・フォア）、「希望のささやき」（オズモンド・ブラザース）、「ブルー・クリスマス」（パートリッジ・ファミリー）、「ウィンター・ワンダーランド」（レイ・コニフ・シンガーズ）、「三人の聖者」（ピーチ・ボーイズ）ほか。

FMコンサート
FM・夜8・05

ザルツブルク音楽祭から

ことしのザルツブルク音楽祭でカラヤンは、ベルリン・フィルを二回と、ウィーン・フィルを一回指揮したが、この日は、ベルリン・フィルとの一曲、そして、ウィーン・フィルとの演奏会の全ぼうを聴く。ウィーン・フィルとのコンサートのソリストは、当代きっての人気ピアニスト、マウリチオ・ポルリーニ。

曲目は、モーツァルト作曲「喜遊曲二長調」（K334）＝ベルリンフィル、シューマン作曲「ピアノ協奏曲イ短調」（作品54）ドボルザーク作曲「交響曲第8番ト長調」（作品88）＝の二曲はウィーン・フィル。

華やかな荒野
福島・夜10・00

そして春…

達也は会社を捨て、博子を選んだ。しかし、博子は、自分のために追いつめられた達也を、苦しげに見守ることしか出来なかった。

一方、達也が会社を辞めると知った幸恵（紀比呂子）は、怒りにふるえる思いだった。

自殺未遂まで起こしながら、幸恵が、会社に出ているのは、達也に負い目を感じさせたくないと思う気持ちからだった。野見山（植木等）は、そんな幸恵に、達也が辞表を出した理由を説明したが、幸恵には理解できなかった。

日本史探訪
NHK・夜9・30

万延元年遣米使節

安政の日米修好通商条約の本書交換のため、万延元年、幕府がワシントンに派遣した日本最初の外交使節がアメリカでどう迎えられたかを紹介、海を渡ったサムライたちの姿を、歴史家の小西四郎さんと外交評論家の加瀬俊一さんの話でつづる。

ご存じ金さん捕物帳
福島中央・夜9・00

一網打尽

江戸市中の大店が、次々に"世直し狼"一群に襲われたが、一向にその正体がつかめない。

そのころ、なめくじ長屋に浪士沖田新之助（永井秀和）と、その妹花絵（坂上千恵子）が住みついた。沖田は、石州津和野藩士だったが、藩政改革に反対したため家禄召し上げの上、追放になった。たまたま柳町の神力風伝流の道場に指南を受けに出向いたところ、沖田の腕の確かさを見込んだ道場主・黒金鉄心斉（江見俊太郎）から、早速師範代として雇われた。

沖田兄妹と近づきになった金さん（橋幸夫）は、秘かに道場をのぞき驚いた。

あたたかい心のふれあい……

帰郷みやげは
〈ふるさとの味〉
みよしの銘菓を！

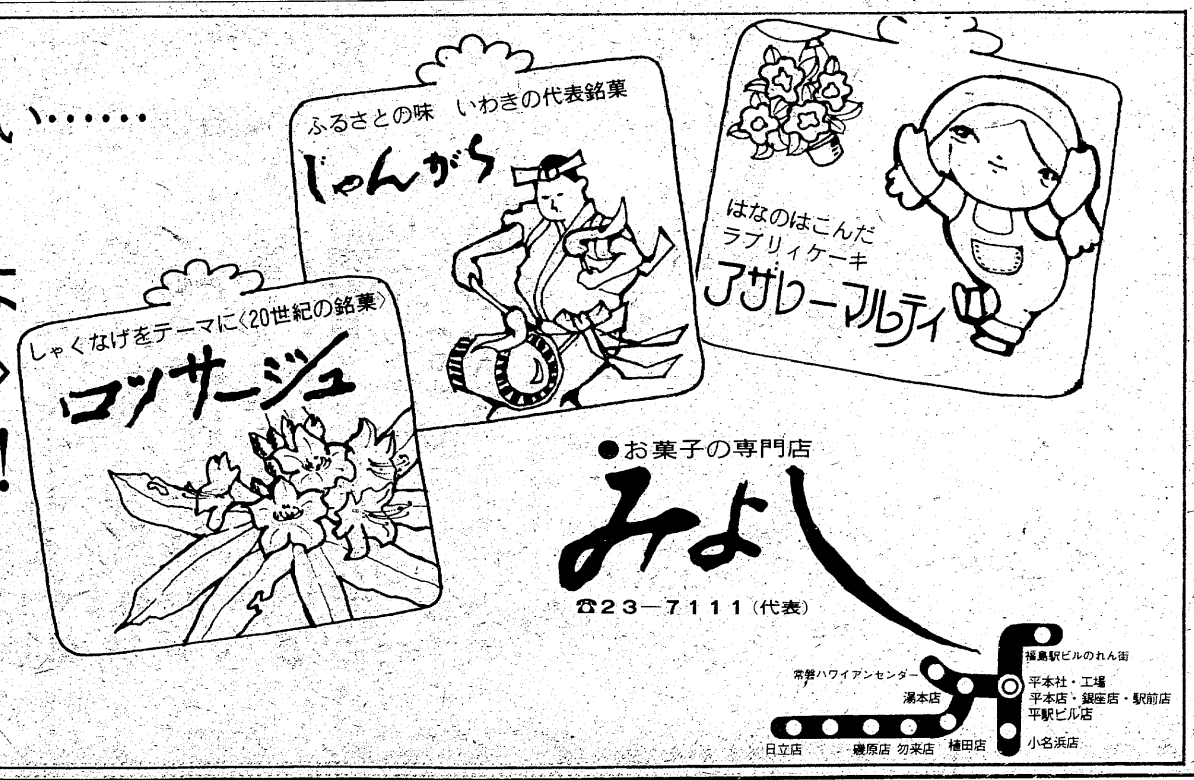

●お菓子の専門店
みよし
☎23—7111（代表）
福島駅ビルのれん街
平本社・工場
平本店・銀座店・駅前店
平駅ビル店
小名浜店
常磐ハワイアンセンター
湯本店
日立店　磯原店　勿来店　植田店

物価ドンドン頭ガンガン

来年はタバコも上がる
後に待つ便乗値上げ？

サラリーマン

不況、インフレ―青息吐息のサラリーマン。なんとか自衛の手段はないものか。せめて値上がりの予想されるもの、されないものを見分けて購入を急いだり、のばしたりしたいもの。以下は年末年始に値動きが予想される商品の動向だ。

「なあに、どうせなにもかも値上がりするんだろう。たいして上がらなかったのはボーナスぐらいヨ」とふてくされる手合いも多いにちがいない。

たしかに、値上げ組が圧倒的なのである。

公共性のあるものでも、タクシーは十二月一日から三〇％アップとなり、電話料金、電報料金、郵便料金も新年度からのアップがウワサされている。またタバコも来年にはアップが確実だ。

ホテル、航空なども申請中

こうなると、他のものも「公共料金さえ上がったのだから」と安心して値上げだ。お歳暮用品は、無理はない。

ホテル、旅館、航空運賃、レンタカーなどレジャー関係もアップないしはアップ申請中。

「せめて食べものは…」といったところで、こちらもダメだ。とくに目立つのは正月食品類、カズの子、モチ、カマボコ、伊達巻き、黒マメ、コンブなどは二〇～五〇％の値上げになっている現況だ。安い、後頭部がガン、ガンするのも無理はない。

「なくて七クセ、あって四十八クセ」といわれるぐらい、人間はそれぞれ特有の〝クセ〟を持っている。このクセが、いわばその人の性行〝紋章〟で、それを知ることによって、その人を知りつくすことができる。

よく世間で「あの男はクセ者だ」といい、漢字で〝曲者〟の二字を当てているが本来は〝癖者〟である。

さてマージャンのクセ者を拾いあげるとこれまたサマザマでベテランは当局の〝クセ〟を見抜くことによって勝利を制する。

ところでキミはマージャンでどんなクセを発揮するか。

テンパイ・たぬき型＝手造りが終わりテンパイすると、やおらたばこをくわえる人。火はつけるで、巡回する型で、後者はリーチをすぐ宣言するタイプだ。

もなく口にしている者と、ライターを出して点火する者とのふた通りいる。前者はヤミテンで二、三

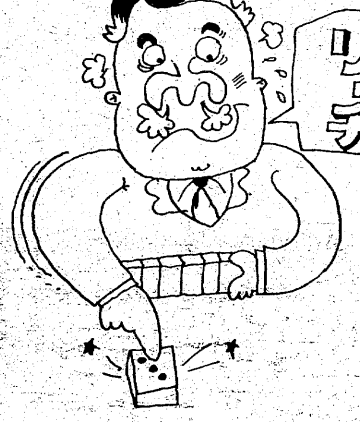

デイ・アンド・ナイト

マージャン　〝クセ者〟にご用心
出世道

と、手パイの角のパイを指にはさみ、カチャカチャ鳴らす男。これはヤミテンの自己サインでビギナーによく見かける。

大声型＝リーチを大声で宣言する者。この種の男のテンパイは総じて安手が多く、ウラドラねらいで、すぐ禁手のウラドラのぞきをする悪へきを持っている。

小声型＝大声型とは対象的だがリーチをかけるのに迷いを見せるタイプで、ヤミテンでロンをしたときなど、ウラドラをのぞき、ぼやく小心者に多い。

ベテランほど相手のクセを利用し、また自分のクセを逆用するから〝クセ者〟で油断は禁物だ。

（麻雀研究家・升田一進）

ボーナスにも無情の雨が……

さらに土地、プレハブ、新築マンションが一部で投げ売りが出たりして横バイから値上げの状態となっている。不況から金ぐりに悩んでのことであることはいうまでもない。

こうしてみると、生活必需品、そして値段の安いものほどどんどん上がり、めったに購入できないものは横バイ、ダウンとなっている。

「これじゃあ、せっかくのボーナスも…」と悲鳴をあげたくなるのも当然。

「仕方がないヨ。オレはボーナスから自分の小遣いをカスメとるのをやめる」と悲壮な決心をした課長さん。ことしの暮れはお互い相当な決心がいりそうだ。

年内はテレビなど横ばい？

こうなると、値下げ、あるいは横バイの商品をさがしたくなる。

「そんなもの、あるハズがない」と思ったら、いやあるんだなあ。

モノクロテレビ、カラーテレビ、家庭電化製品などだ。

「いまやカラーテレビは八五％の普及率だから、新規買いは絶望、買い替えもこう不況では期待できません。必死に売ろうとしても売れないんだから、もう値上げはできません」とは某メーカーの話。

同じように年内の値上げはないというのが乗用車だ。〝せめて年内〟という但し書きがついたかといえば、明年になると排ガス対策車の発売は必至で、そうなると排ガス対策費が自動車価格に加えられるからである。

現在では下取り価格をアップしてまで新車を売りたいというのが、メーカー側。実質的には夕ウンといっていい。

慶弔録

出産

◇11月16日▼勿来地区＝錦町安良町七二・川尻清四郎（武己・四男）

◇18日▼平地区＝下平窪字諸荷前二五・高樫利光（太佐雄・次男）▼内郷地区＝御台境町坂下五二・鈴木智代（千代吉・長女）▼四倉地区＝大森字高野九六・遠藤亮一（秀安・長男）▼平地区＝鎌田町七五・菊地美奈（正三・長女）▼同＝山田字柳町一二六・合津綾子（義丸・長女）▼同＝南白土字間ノ下二・鈴木かおり（泰政・長女）▼同＝中神谷字瀬戸四三・志賀順一（正夫・長男）▼同＝中神谷字後原五〇・吉田幸男（力男・長男）▼同＝赤井字田町二九・宮内利香（和郎・次女）▼同＝中神谷字後原四三・井浦めぐみ（勝男・次女）

◇19日▼平地区＝上荒川字長尾四二・永山恵一（武・長男）▼同＝佃町五・小峰裕一（薫・長男）▼同＝中神谷字十二所三四・川和亮一（秀安・長男）▼四倉地区＝玄央（宣宏・長男）▼四倉地区＝西三丁目七・萩原智子（豊丘・長女）▼内郷地区＝綴町下馬場六二八・只野安生子（勇・長女）▼同＝御厩町久世原一六・本田敦（規一・長男）▼平地区＝中神谷字十二所三二・鈴木健士（忠・長男）▼同＝北白土字宮田四（遠藤博之・崇広・長男）

◇22日▼平地区＝倉前一六・佐藤利仁（和夫・長男）▼同＝薄ノ内字田中一〇・高木英美（英夫・長女）

◇25日▼好間地区＝小谷作字作畑一三六・鈴木琢仁（正幸・長男）▼平地区＝赤井字田町二〇・遠藤恵美子（豊義・次女）

◇26日▼平地区＝権現塚六八・石川紀子（薫・次女）▼同＝古殿冶町二九・高萩順子（節夫・次女）

◇27日▼内郷地区＝宮町金坂一九七ノ一〇六・鮭川貢（正夫・長男）▼川前地区＝下桶売字高部五一・赤塚美香（一夫・次女）▼平地区＝塩字西川原二二ノ二・佐藤照子（喜一・長女）▼同＝下神谷字宿一二九・坂本ルミ（明見・長女）

結婚

◇11月12日▼平地区＝下荒川字川前一〇六・鈴木和房（三七）・久之浜町久之浜字東町二九・高木伸子（三三）▼三和地区＝下三坂字明戸七〇・永久保孝明（三四）・平赤井字南玖三七・高田則子（三三）▼平地区＝中神谷字後原五〇・森正雄（三三）・平下大越字根廻九〇・木田博子（三二）▼常磐地区＝湯本町下浅貝九〇・丹野俊行（三一）・四倉町玉山字牧ノ下二二・久保木良子（三三）

◇13日▼平地区＝自由ケ丘五・岩本治雄（三七）・好間町下好間字一町坪六一・古内哲子（三三）▼同＝赤井字浅口三二・佐藤勲（三九）・常磐西郷町忠多六〇・高木優美子（三四）▼同＝九品寺前三三・高橋春雄（三七）・三和町中三坂字堂庭一〇〇・利田たつ子（三三）

◇15日▼小川地区＝柴原字金堀三・小泉忠次（三五）・平字古殿治町三二・佐藤敏子（三三）▼内郷地区＝御厩町八合三三・小椋拓雄（三五）・平赤井字不動堂一〇・大河原文子（三七）▼磐城地区＝江名字荻ノ作二〇六・戸辺勝一（三七）・三和町上永井作二一・鞠井きよみ（二八）▼内郷地区＝宮町窯沢二・田中一男（四九）・遠野町深山田字タカノス七九・鈴木ミサ子（四三）

◇16日▼平地区＝手搗四・鈴木一江（三三）・常磐関船町馬場三七・高木恵子（三六）▼勿来地区＝植田町横町二三・沢田英勝（三九）・内郷宮町蛭子六七・山崎公子（三四）▼平地区＝下高久字下原三〇一・猪崎政雄（三〇）・常磐上湯長谷町湯台堂三八・三倉貴威子（三〇）▼同＝中平窪字八田四二・小野昌市（三七）・石川郡平田村上蓬田三本五一・佐川トミ子（三三）▼同＝仲間町一五・富田直秀（三三）・田村郡船引町字上田中四一・渡辺恵美子（三二）

◇18日▼平地区＝杉平四・新妻多門（六四）・平字旧城跡二七・磐下利子（四七）▼同＝五町目一九・会沢国勝（三七）・茨城県高萩市大和町四一四・菅野寿広（三六）・三和町差塩原八三・水庭義雄（三五）・内郷内町堤田四一・円谷きよみ（三三）

◇20日▼平地区＝下神谷字諸荷一・赤塚美香（一夫・次女）▼平地区＝桶売字高部五一・佐藤照子（喜一・長女）▼同＝下神谷字宿一二九・坂本ルミ（明見・長女）

◇21日▼大久地区＝大久字能田二一・猪狩功（三五）・平字月見町五一・草野利子（三四）▼平地区＝上河内字上町五一・菅野和子（三三）▼同＝南白土字間ノ下二・鈴木かおり（泰政・長女）▼同＝中神谷字後原五〇・森正雄（三三）・平下大越字根廻九〇・木田博子（三二）▼常磐地区＝湯本町下浅貝九〇・丹野俊行（三一）・四倉町玉山字牧ノ下二二・久保木良子（三三）

◇22日▼平地区＝手搗四・鈴木一江（三三）・常磐関船町馬場三七・高木恵子（三六）▼勿来地区＝植田町横町二三・沢田英勝（三九）・内郷宮町蛭子六七・山崎公子（三四）▼平地区＝下高久字下原三〇一・猪崎政雄（三〇）・常磐上湯長谷町湯台堂三八・三倉貴威子（三〇）▼同＝中平窪字八田四二・小野昌市（三七）・石川郡平田村上蓬田三本五一・佐川トミ子（三三）▼同＝仲間町一五・富田直秀（三三）・田村郡船引町字上田中四一・渡辺恵美子（三二）

◇23日▼平地区＝北白土字東原一・須藤治（三四）・平下高久字川和久九六・木目沢タツ子（三三）▼同＝上荒川字堀ノ内五七・新妻政明（三七）・平字大館一一・鈴木有子（三〇）

◇19日▼平地区＝北白土字東原前三・皆川悦治（三四）・平字月見町二四・阿部さち子（三三）

◇20日▼平地区＝正月町一四・佐久間光男（三三）・三和町渡戸字弓張二八・草野和子（三三）▼同＝南白土字岡ノ内三六・久田耕作（三四）・泉町滝尻字御前田一九・梅本玉枝（三三）▼内郷地区＝綴町町之内六六・石井雄次（三一）・好間町中好間字半貫沢三四・遠藤静子（三二）

◇21日▼大久地区＝大久字能田二一・猪狩功（三五）・平字月見町五一・草野利子（三四）▼平地区＝上河内字上町五一・菅野和子（三三）▼同＝南白土字間ノ下二・鈴木かおり（泰政・長女）▼同＝中神谷字後原五〇・森正雄（三三）・平下大越字根廻九〇・木田博子（三二）▼常磐地区＝湯本町下浅貝九〇・丹野俊行（三一）・四倉町玉山字牧ノ下二二・久保木良子（三三）

新年会は
雷鳥で
ご予約承り中
本店　電五三―二〇二一
支店　電五三―二〇五六
■いわき市小名浜■

運転資金のご相談は　資金コンサルタント……日証
・融資額 10万円～2千万円　・金利 日歩5銭から　・条件 不動産 商業手形 有価証券 その他 担保
今すぐご連絡下さい。お電話お待ちしております。毎週火曜日は定休日です。
有限会社　日証　TEL・22―1548　22―1549　22―0249
いわき市平字田町37の6

≪移動式クレーン≫
臨時学科試験実施のお知らせ
このたび労働基準局のご高配により当教習所で学科試験を行うことになりました
※日時　昭和50年1月28日　午後1時
※場所　当教習所（日本太平自動車学校内）
※資格　当教習所修了者のみ（修了予定者も受けられます）
学科試験の前に3日間（1月17・18・19日）の予定で全員が合格できるよう特別講習を致します　50年1月は7日・20日が開所日ですのでお早めにお申し込み下さい
ボイラ・クレーン安全協会
労働省公認　実技免除　福島クレーン教習所
いわき市平塩字徳房内（日本太平自動車学校内）
TEL・(0246)23―3411代

県保証協、年末に緊急対策

市が中小企業を救済

預託増、金融緩和を断行

いわき市は二十五日から県信用保証協会への預託金を三千万円（融資ワク一億五千万円）増額し、年末から年度末にかけての緊急中小企業対策として、金融緩和を図ることになった。

市は十月補正でも四千万円の預託金を増額、今年度当初の預託額とあわせて融資ワクを九億円としたが、スタグフレーションのあおりを受けて中小企業の資金需要がうなぎのぼりとなり、しかも債務残高（貸付金から返済金を差し引いた額）が十一月末で八億円弱に達したため、このままでは保証融資ワクを保てなくなったもの。

市商工課の話だと、市独自の中小企業融資制度に基づき、市が県信用保証協会に預託した資金は今年度当初一億四千万円、十月補正四千万円で、あわせて融資ワク（五倍）を九億円とした。

ところが、石油ショック以来のスタグフレーションの影響で中小企業の資金需要は高まり、今年四月から十一月末までの八カ月間に百六十七件、五億五千四百十万円を保証融資したものの、十一月末現在の債務残高は七億八千百八十三万九千円にのぼるなど、九億円のワクからみてこれ以上の融資は困難になってきた。しかも、今月に入って融資は十五件、六千万円にのぼり、年末から年度末にかけての資金需要はさらに活発になる情勢にある。

このため、市は初めて年度内二度目の預託金増資を専決処分、三千万円を同協会に追加預託し、二十五日から融資ワクを十億五千万円とした。

小名浜漁港 流通道路を新増設

磐城新橋を二本に　陸上輸送面を確保

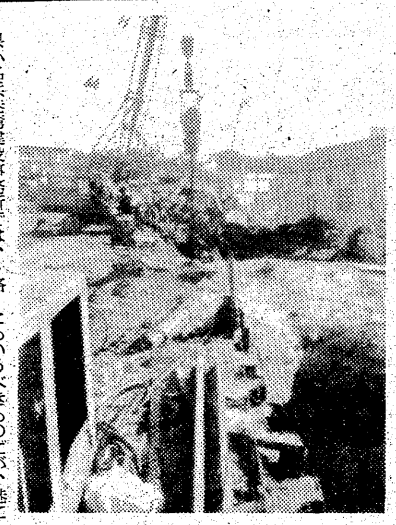

県小名浜港湾建設事務所では、五十年度から一号ふ頭の東側開放に伴う流通加工センターの建設整備を前に、現小名浜魚市場前から、一号ふ頭からの道路の合流による産業道路の十一㍍拡幅に伴い磐城新橋をもう一つ増設している。

いわば小名浜漁港の〝流通道路〟ともいうべきものだが、港に面した小名川下流の現在使用している磐城新橋のさらに下流七十㍍に隣接したところに磐城新橋を併列させるもので、長さ三十・六㍍、幅員八㍍と旧橋と全く同じ規模のもの。

いずれも片側に二・五㍍の歩道が新設されるが、双方一方通行として陸上流通経路を確立させる。

【小名浜漁港流通道路の拡幅工事】

事業費二千二百四十三万円。

一方道路拡幅工事に伴い、下水埋設ヒューム管の移動工事が行われており、すべての完成は来年二月末を予定している。

更生保護婦人会が施設慰問

未決囚らにケーキや本

【いわき拘置支所を慰問する北地区更生保護婦人会】

いわき北地区更生保護婦人会（大和田千代子会長、二百八十五人）の、大和田会長ら十六人は二十四日、いわき拘置支所、少年鑑別支所、浜児童相談所の三施設を訪れ、入所者達にケーキなどを贈って喜ばれた。

同婦人会は一年に夏と冬の二回、更生施設を訪問社会を明るくする運動の一環として、真心のこもった贈り物を続けている。

空きビン回収一万円を寄付

いわき市立夏井小児童会（鈴木まゆみ会長、二百三十人）は二十四日、歳末助け合いにと現金一万円を本社に寄託した。

同小児童会は、毎年歳末助け合い運動に協力しており、今年はさる十七日から二十一日まで、放課後、児童達が夏井地区の各家庭を回って空きビンを回収。義えん金はこれを商店に売ったもので、鈴木会長、久保木恵美副会長、渡辺由美書記の三人が同会担当の草野鑿教諭に引率され来社、寄託した。

本社ではこの金をカナン村に届けることにしている。

新年初釣り大会

鹿島台釣り堀センターの『新年初釣り大会』は一月二、三の二日連続で開かれる。一日約二百㌔を放流、第一日目の午前六時半に抽せん、午前七時から午後四時まで。各日とも一～七等のほかトビ賞二人、トロフィーと全員に参加賞。会費は大人三千円、小人二千五百円。

小名浜、中之作魚市場は30日まで

小名浜魚市場は三十日朝売りまで営業、三十一日から一月四日まで年末年始休場、五日は定休で六日間休場する。

中之作魚市場も三十一日から五日まで年末年始休場、江名魚市場は三十一日から六日まで休場。

ヘアさん

8299　中島安男

くらし随筆

子供の読書

白い本てふ日記帳子の多感

◇

気がついてみると、子供達は、結構読書好きになっている。

まだ幼くて、言葉をよく理解できないころ、母親は性急にも、名作などを自分が先に胸つまらせて読んできかせたが、テレビにばかり興味をもった。

先生や友達から借りた一冊の本から開かれた世界なのか、自然に読書の楽しみを知ったらしい。

今人気の遠藤周作や、北杜夫などは、テレビコマーシャルまで、熱っぽく見つめている。

小遣いをためて買った三冊の辞書は、この人たち推薦のものだそうで、活字に弱い自分をも省みて失笑した。

一難去ってまた一難と思うこともある。勤めから帰っての忙しい夕方に、読書に熱中している娘をみると、昔の自分の姿をちらと思いうかべながらも、つい声を荒らげてしまう。

腎臓病で、一年以上入院生活をして、先ごろ退院した姉と、若くて死んだ次姉も腎臓が悪かったし、きっと血統？にちがいないという話をしていたとき、息子は、こちらが驚くほど不安がった。

それ以来、何かとわたしの体を心配する。

先日、こたつの上の読みかけの本をみると、太宰治の短編集である。「眉山」が載っていた。あの味噌踏み眉山の話である。

◇

おかしさのあとの哀れが、彼の心に泌みとおったのだろうか。

あの時の心配ぶりなどを思いあわせて、わたしはふと涙ぐんだ。

（常盤・主婦）

胃腸科 内科 柴崎医院(36)4555
■院長　柴崎一彌　■いわき市好間町下好間字鬼越101

ポンコツ車買い入れ
・ご一報次第　引き取り参上
各種中古自動車部品販売
鈴木商会
電23—1416(代)　58—2535

トリートメント
ヘアパックで美しくつややかな髪に致しましょう
ビューティーサロン 水野美容院
平駅前(ヨーカドー通り)TEL・74—2678

BSタイヤローン（3回・6回・10回）取扱店
・タイヤチェーンは時代おくれです
・スノー・スパイクで安全運転（中古ホイル各種取り扱っています）
・物価高に挑戦　価格はおまかせください
より安全で快適ドライブを約束
ブリヂストンタイヤショップ
かねまんタイヤ商会
いわき市平中神谷字前河原45　☎34—3306

写真＝5Fの豪華な大ホール　200人様まで

輝かしい人生の門出!!
とこしえの愛を誓うにふさわしい 豪華な式場でどうぞ
◎ご婚礼のお日どりが決まりましたら　お早めにお申し込みください
◎ご招待状から婚礼衣裳・着付け・ハネムーンまで　一切お世話いたします
◎お料理は和食・洋食とも2,000円から承ります
◎ご宴会・会議用にもご利用下さいませ　200人様から20人様まで大小6部屋を用意いたしております
総合結婚式場 ことぶき会館
いわき市平字田町・並木通り　いわき民報ビル3・4・5F　☎23—3500

暴走族「シャドー」の16人逮捕

夜の国道沿線荒らす

わかっただけで百件、一千万以上を盗む

「シャドー」と名乗り、東北から茨城県にかけ機動力を生かしてガソリンスタンドを専門に荒らし、タイヤや車両部品など二千万円以上も荒かせぎしていたグループが、二十四日までにいわき東署に捕まった。いわき市平赤井、河本こと鄭康一(三)ら十六人で、これらはさきにいわき中央署に捕まった〝御用牙〟とは違ったグループで、大剣で取り締まりを受けた暴走族でもある。

昼はまじめな働き者　夜はカーキチの〝副業〟

グループ「シャドー」は、同市平赤井の工員河本こと鄭康一ら市内に住む工員、大工など十八歳から二十四歳の有職者で、四十七年ごろからカーマニアが集まって夜の暗躍を始め、四十八年に仕事仲間や近所の友人、カーマニア、同級生が集まってグループを結成した。

いずれも日中は本業を持ったまじめな働き者で、夜は〝副業〟だったという。副業には午後十一時過ぎの時間や場所をしめし合わせ、それぞれマイカーを運転して集合。そこで盗みの計画を立て、それぞれ宮城県、茨城県といった風に〝出張先〟を決め、受け持ち区域へ夜の国道を疾走、夜は無人の沿道のガソリンスタンドを主体にカーテープなど金になりそうなものは手当たり次第に盗み、午前一時から二時までに集合地へ引き揚げるといったテレビ、映画もどきのもの。

これまでわかっただけでも百件、合計二千万円以上を盗んでおり、お互いのドライブテクニック、盗みの腕を競うため時速百キロ以上のスピードで走行、ガソリンスタンドから黙って抜き取っては〝仕事〟を続けるといった無軌道さ。

また国道沿いにある青空駐車を見つけると、タイヤをはがして盗み、四足をもぎとられたカメの子のようにして引き揚げるといった悪質ぶり。

捜査が進めば総数では二十人を超すともみられているが、これらは先にいわき中央署に捕まった「御用牙」とは全く異なるグループだが、昼はまじめに働き、夜は無軌道にとばすという二重人格的な点、車好きのスピード狂といったところは同じ。

この九月十四日深夜、同市泉町下川字大剣の大剣工業団地六車線道路を、奇声をあげながら無謀運転、近所の通報で東署から厳しく注意された暴走族で、こんどの大量逮捕のきっかけにもなったといえる。

無免許、酒飲み逮捕

ぶつけられた方は重傷

いわき南署は二十四日午後三時二十分すぎ、いわき市遠野町上根本字折松七六、トビ職伊藤敬(三四)を酒酔い、無免許運転の現行犯で逮捕した。

伊藤は同時刻ごろ、自宅で仕事仲間と日本酒〇・六㌔(一合)を飲み普通トラックを運転、同町上根本字四坂地内市道カーブで、スピードの出しすぎから曲がり切れずセンターラインをオーバー、対向してきた同市常磐関船町上関一二四、会社員菅原健吉さん(三五)運転の普通乗用車に衝突した。

この事故で菅原さんは右鎖骨骨折などで二カ月の重傷を負った。

伊藤は同署の調べに対し「同町滝地内の知人宅に、トビに使う竹を積みに行こうとした」と言っている。

百人一首　かるた取り予選会

上の句に熱気こもる

いわき中央高校（新妻光信校長、二百八十人）は二十四日午後七時十分から、恒例の校内百人一首かるた取り大会（予選）を開いた。

生徒同士の親睦を深めながら、古典に親しもうと、毎年開かれているもので、旧平第二高校時代から数えて今年で九回目。

同日は午後六時四十五分から、同校会議室で終業式を行ったあと、各学級一チーム（五人）ずつ十三チームが、また教員チームも一チーム出場、図書室と会議室に分かれて、クラス対抗で競った。

読み手には福羽雅俊、近沢宏志両教諭があたり、出場者以外の生徒も応援に参加するなど、会場は熱気がムンムン。「ちはやぶる神代もきかず竜田川……」と上の句を半分も読みあげない一瞬、各チームとも気合いの入ったかけ声とともに、先手必勝を期してかるたをバシリ！、一足早い正月ムードのなかで夜のふけるのも忘れてかるた取りを楽しんだ。

決勝戦は来年一月八、九の両日行われる。

【いわき中央高校での百人一首かるた取り予選】

結婚披露宴で助け合い募金

中央高校

いわき市平下荒川鈴木孝平さんは、次男弘己さんと、内郷金坂町中山晃圭さん長女早苗さんの結婚を記念し、二十二日正午からいわき民報ビル・ことぶき会館で行われた披露宴会場に「歳末助け合い募金箱」を備えたところ、金二万四千三百七十円が集まった。鈴木・中山両家では当日出席したことぶき会館野沢社長に託し、NHK歳末助け合い基金に寄付した。

公務員に〝第二のボーナス〟

人勧差額　だが年末調整ガッポリ

いわき市は人事院勧告に基づく今年度の国家公務員の、給与引き上げ法案が国会で成立したのに伴い、二十五日同公務員に準じて市職員の給与を平均二九・六四％（うち一〇％は特例法によりすでに実施支給）アップし、四月にさかのぼってその差額分一人平均二十九万円（三十七・六歳）を支給した。

支給総額は四千六百五十人、七億四千五百九十万円。

だが、〝第二のボーナス〟として市民からうらやましがられていたこの差額分も、昨今の物価高では大幅に狂い、上野発青森行き特急「ゆうづる3号」が四時間三十五分遅れて平に到着したほか、同4、5号、急行「十和田4号」の三本が三時間の遅れを出した。

なお、復旧作業は二十五日午前二時三十五分に完了、朝の通勤、通学列車に影響はなかった。

交通事故25％の減

南署管内　死傷者も大きく後退

いわき南署で本年四月から十一月まで八カ月間に取り扱った交通事故発生件数は二百二十七件で、昨年同期に比べて七十五件（二五％）の減。死亡者は昨年は十九人だったが今年は十三人でこれも六人の減。重傷者は昨年七十二人に対し四十六人で二十六人の減。軽傷者は昨年三百七十一人、今年は二百六十四人で百七人の減と、著しい減少ぶり。

物損は昨年の二百二十九件に対し百七十三件で五十六件も減っている。

これらは取り締まりの強化、常磐バイパスの一部開通、ドライバーの安全意識の向上による成果と喜ばれている。

架線事故で常磐線遅れ続出

けさやっと復旧

二十四日午後九時三十七分ごろ、常磐線取手～藤代間で下り線の架線事故が発生。同日深夜に上野を出る長距離列車の発車時刻がたちどころに生活費に消えてしまううえ、今年は年末調整にひっかかって所得税をガッポリ（最高十万円強）持っていかれたとあって、給与袋を手にした職員の表情は冬季ボーナスの時と同様〝晴れのち曇り〟。妻帯者にとっては憂うつ？な一日だった。

トラック荷台が〝カチカチ山〟

タバコから？

二十四日午後十時三十六分ごろ、いわき市好間町下好間字淡井五、家具商鈴木清市さん(四七)方木工所前に止めておいた鈴木さん所有の小型トラックの荷台から出火、荷台に積んであったおがくずと運転席を焼いて九分後に消し止めた。損害五万円。いわき中央署と平消防署の調べによると、出火約五時間前に木工所内のおがくずを同トラックに積む際、作業員が荷台でタバコを吸いながら作業をしていたことから、タバコの火の不始末とみられている。

常磐で保育所入所受け付け

いわき市常磐支所は五十年度市保育所入所の受け付け案内を次のとおり行う。

▼受付期間＝一月四日から同三十一日まで▼受付場所＝いわき社会福祉常磐事務所、常磐第一保育園、同第二保育園

▼入所できる基準＝①家庭外労働で保育に欠ける状態②家庭内労働で保育に欠ける状態③母親のいない家庭で保育に欠ける状態④母親の出産で保育に欠ける状態⑤病人の看護で保育に欠ける状態⑥その他特別の理由があるもの

▼入園できる範囲（就学前の幼児）保育所所在地及び入園定員＝①常磐第一保育園六十人②常磐第二保育園六十人

大浦公民館で三種混合接種　いわき市四倉支所は二十六日午後一時から二時まで、大浦公民館で三種混合予防接種を行う。

永山勇吉氏（永山商店代表取締役）松村病院に入院加療中のところ二十五日午前六時十三分、急性腸間膜血栓症で死去、七十七歳。いわき市平字久保町二一の自宅で二十六日午後一時から密葬。一月九日午後一時から同市好間町下好間字大舘の大林寺で告別式を行う。喪主は剛一郎氏。

平市議二期。いわき小売酒販組合元理事長、現顧問。県卸酒類販売組合元副理事長、現顧問。明大校友会石城支部元支部長、現顧問。

交通事故

	発生	死者	傷者
いわき中央署	2件	0	3人
〃東署	0	0	0
〃南署	2件	0	2人

（24日・県警交通企画課調べ）

■交通道徳を守りましょう

≪開設9周年を迎えて≫

私　いわき市発足と同時に平駅前に損害保険関係の総合相談所を開設以来早くも9年目を迎えることができました　ここに皆様方の日ごろのご厚意に対して心から感謝し　あわせて末永くご指導下さるようお願い申しあげます

最近私達がとり扱う交通事故の中で　常識では考えられない様なものが多く見受けられます　例えば一時停車を怠ったため交差点で衝突とか　ラジオやカーステレオに気をとられて運転を誤り　事故を起こすとかあげくのはては酔っぱらい運転で大事故など　数えあげたらきりがありません　ちょっとの気のゆるみが事故につながります

いたましい交通事故を未然に防止するため　みんなで交通道徳の向上と安全運転に心がけることはもちろん　歩行者が道路を歩いたり横断する時は左右を良く見て車が来ないかどうか　安全であるかどうかを確認してから渡る　いわゆる安全歩行を必ず実行いたしましょう　その心がけが結局交通事故からあなたの身体を守ります　そしてこのことを　あなた一人だけでなくあなたのご家族　友人　知人の皆さんにも呼びかけて下さい

『皆さんの心がけ次第で交通事故は十分防げるはずです』

≪自動車保険なら安田火災へ!!≫

親切なサービスと迅速な保険金のお支払い!!

万一事故を起こした場合は　被害者に対して完全な保障ができ得るという原則が車両保有者としての義務であり常識です

そんな時のために　安田火災の自動車保険をご利用下さい　事故書類の手続きからそれに付随する一切の業務をお引き受けいたします

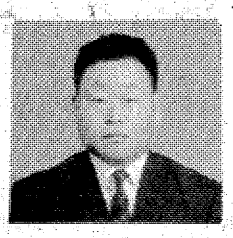

★安田火災海上保険株式会社代理店

★交通事故関係書類手続き代行

★自動車保険に関するあらゆる相談

いわき自動車コンサルタント

山野辺　充胤（やまのべ　みちたね）

事務所　いわき市平字田町8（三延ビル3F）　電平（0246）22－1212代

読者の声

きょうのことば

酒と女と歌を愛さぬものは
一生の間　ばかのまま
マルチン・ルター
（ドイツの宗教改革家）

植田地内に公共の駐車場を

植田　佐藤勝真佐

植田町地内には定められた公共駐車場がないので、6号国道以外の裏通りは青空駐車場化し、大小の車が両側に列をなして、歩行者に大きな迷惑をかけています。

狭い地域の植田町に新駐車場の造成は、ちょっと困難なようですが工夫をこらせば可能です。それは同町本町一丁目から南三丁目に至る延長約四百㍍の大きな排水溝の利用です。

この排水溝に大大なコンクリート造りのふたをすると、広いスペースが取れ、百台以上の駐車が可能と思われます。ふたをして四面舗装とすれば、衛生面でも良くなるし、また子供達の水難の危険防止にもなります。当局で検討し新公共駐車場として、生まれ変わるよう対策してください。

（会社員・35歳）

朝な夕な響き渡る寺院の鐘

平　三浦　卓

朝六時、ゴーン・ゴーンと寒気を突いて鐘の音が聞こえてくる。寺院でつくその音に、身を引き締められたような感じで寝床から飛び起きる。みやびやかな日課の始まりである。

除夜の鐘を聞くのもあとわずかだが、延々と百八つの鐘の音を、激動の七十四年を乗り越えてきた人達はどう受け止め、七十五年の新年への抱負にどう結びつけていくのだろうか。平の衛星団地の中にあって、毎朝毎晩聞ける鐘の音を来年もまた三百六十五日聞き続けたいものである。が、最近、戦時中に軍需物資として徴収された寺院の鐘が、三十余年を経て鐘楼堂の建立と共に復活のきざしをみせたことはうれしい限りである。

平の弘源寺に次いで、赤井嶽の中腹にある常福寺にこのほど鐘楼堂が完成し、朝夕鐘をつくことになったと報道されていたが、じょうじょうと響き渡る鐘の音は、山麓一帯の部落の人達に心のやすらぎを与えることだろう。どの辺まで聞こえるか楽しみであるが、眺望の良い同寺境内は〝初日の出〟を拝むのにも、うってつけの場所でもある。除夜から新春にかけての人出が予想されるが、今年は趣向を変えて同山に登り、新しい除夜の鐘を聞いて七十五年の出発点としたい。

（会社員・50歳）

新会長に大橋氏

内郷RC新役員・理事

内郷ロータリークラブの新役員と理事（来年七月一日から一年間）が次のように決まった。

▼会長＝大橋斎▼副会長＝鎌田富夫▼幹事＝根本英夫▼副幹事＝永井弘▼理事＝鎌田富夫（クラブ奉仕）三宝金秋（職業奉仕）大滝忠寧（社会奉仕）吉田勲（国際奉仕）鈴木存（直前会長）▼会計＝桑原宏安▼ロータリー財団＝林正義

市況

魚類

十五日朝の小名浜港は、イカ漁が多い。大目流網船のメジも出回った。

【小名浜港】　底引船十七隻二十四トン八百三十㌔　大目流網船二隻九トン七百㌔　小型底引船九隻五百五十㌔　小舟二十五隻五百五十㌔　カニカゴ船一隻五千五百匹

▼ドンコ　四千二百㌔　一〇〇一一三▼メジ　四千二百㌔　一三三〇一六五〇▼マイカ　三千六百㌔　六〇〇一四〇〇▼ヤリイカ　三千二百五十㌔　六〇〇一三〇〇▼水ダコ　二千三百㌔　三三〇一五〇▼マカジキ　二千二百㌔　一五八九一七五▼トンボ　二千㌔　三〇〇一二〇〇▼アカジ　二千㌔　六一〇一四〇▼スケソウダラ　千九百五十㌔　二〇〇一二五▼サバ　千八百㌔　七〇一三〇▼サメガレイ　千五百㌔　三〇〇一一八〇▼メカジキ　千二百㌔　八〇三一二八一▼小ヤリイカ　千㌔　二五〇一二三〇▼メヒカリ　九百㌔　一一〇一三五▼ノドグロ　六百㌔　八〇〇一一二▼イシモチ　四百八十㌔　三七〇一五〇▼メヌケ　四百㌔　八〇〇一三五〇▼カワハギ　三百五十㌔　三〇▼ナメタ　三百㌔　一〇〇一三〇▼サヨリ　二百五十㌔　一六五〇一五〇▼ヤナギ　二百㌔　二八〇〇一三〇〇▼ハモ　二百㌔　五〇〇一三〇〇▼アンコウ　二百㌔　三五〇一三〇〇▼ムシガレイ　百五十㌔　八〇〇一四〇〇▼水ガレイ　百㌔　一〇〇一二〇〇▼マコガレイ　百㌔　四〇〇一三〇〇▼イシダガレイ　百㌔　四五〇一五〇▼アカジマコ　百㌔　三九〇▼イバラガニ　五千五百匹　大三七〇〇一八〇〇　中六五〇一二〇〇　小一八〇一四〇

【江名港】　底引船六隻十一トン二百

▼ヤリイカ　二千六百㌔　五八〇一二二〇▼ドンコ　二千百㌔　一四〇一一五▼アカジ　千五百㌔　六六〇一二〇▼サバ　千四百㌔　二〇〇一三〇▼マイカ　千二百㌔　五二〇一三五〇▼スケソウダラ　七百㌔　七〇一二〇▼水ダコ　六百㌔　三五〇一五〇▼ナメタ　二百㌔　一〇三〇一二〇〇▼メヌケ　百七十㌔　七五〇一五〇▼ボタンエビ　百五十㌔　四〇〇〇一五〇〇▼ヒラメ　百四十㌔　二〇〇〇一二〇▼ハモ　百三十㌔　六五〇一四〇〇▼マコガレイ　百㌔　四九〇一二〇〇▼ムシガレイ　百㌔　六七〇一一〇〇▼スズキ　百㌔　七八〇一一五〇

【中之作港】　底引船五隻十六トン百七十㌔　四千五百㌔　一〇五一四八▼ヤリイカ　三千三百㌔　五〇〇一二〇〇▼マイカ　二千七百㌔　五〇〇一三五〇▼アカジ　二千㌔　七〇〇一五〇▼サバ　千二百㌔　三五一二〇▼スケソウダラ　八百㌔　八〇〇一五〇▼ドンコ　八百㌔　二〇〇一三〇▼タコ　五百五十㌔　二五〇一三〇▼タラ　百㌔　三〇〇一五〇

野菜

▼白菜五〇一二〇▼ニンジン一〇〇一二〇▼ゴボウ二〇〇一五〇▼ネギ一〇五一八〇▼玉ネギ八五一七五▼キュウリ三〇〇一〇〇▼ナス四〇〇一三五〇▼キャベツ四〇一一〇▼サツマイモ二〇一五〇▼ナガイモ三〇〇一一〇〇▼ジャガイモ一〇〇一三〇▼サトイモ一〇〇一四〇〇▼トマト五〇〇一一〇〇▼ウド三五〇一三〇〇▼ピーマン六五一六〇▼モヤシ三〇▼シイタケ七〇〇一五〇〇▼根ショウガ四〇〇一三五〇（以上㌔）▼大根三五

映画案内

みんぽう

※【平】

☆ひかり座（六・〇五）狼よさらば（七・三五）エマニエル夫人（↓1月17日）

☆聚楽館（五・三〇）マルセイユ特急（七・〇〇）ザ・ヤクザ（↓1月20日）

☆平東映（六・〇三）女必殺拳（七・二八）唐獅子警察（八・五六）拳豪の祭典（↓27日　翌朝四・五四まで上映）

☆平東宝（二・〇〇）恋は放課後（三・四〇）急げ！若者（五・二〇）恋は緑の風の中（↓27日）

☆名画座（七・〇〇）丹下左膳（↓27日）

☆アポロ座（五・五〇）別れのクリスマス（七・三五）上級生（↓27日）

☆平ロマン劇場（六・〇三）あばよダチ公（七・四三）バージンブルース（↓1月8日）

※【常磐】

☆三國座　仁義なき戦い完結編　山口組外伝九州進攻作戦（↓31日）

※【小名浜】

☆国際　ハローフィンガー5　アルプスの少女ハイジ　ゴジラ対メカゴジラ　他三本（↓1月2日）

☆磐城座　キング・ポルノ　ブルーフィルム捜査　絶倫SEX（↓27日）

☆金星座　ポルノ捜査局　シャロンケリー　陰獣ブルーSEX（↓27日）

☆銀星座　燃えよ！ドラゴン　続・激突カージャック（↓1月2日）

※【植田】

☆うえだ館　東宝チャンピオン祭　キングコングの逆襲　他五本（↓31日）

☆中央館　色情乱れ床　変態日記　女郎行脚悲話（↓31日）

☆菊多館　野良猫ロック　八月の濡れた砂　妹（↓27日）

あすの運勢

小川石洲

十二月二十六日（木・大安）

【1月生】困難あるが見通しは明るい、辛抱し徐々に好転

【2月生】背伸びするような無理するな、自力に応じ安全

【3月生】なかなか思うようにならない、冷静に転機を待て

【4月生】身辺に波乱が生じやすい、今は自分の立場を守れ

【5月生】意外とスムーズに運ぶ、だが独走すれば自滅す

【6月生】多少苦労するが前途明るい、最後までがんばれ

【7月生】情勢は心配するほど悪くない、柔軟性を持とう

【8月生】一時逃れの行動は結果悪い、最後までねばれ

【9月生】いかに急いでも進展しない、成り行きにまかせよ

【10月生】誘惑に乗って後悔する暗示、軽率な行動するな

【11月生】何かと妨害がありがち、くじけず冷静に当たれ

【12月生】思いがけぬ助け舟がある、困難にもくじけるな

内職案内

24日現在・内職センター

【本所扱い】▽動物人形組み立て＝三〇人、一個九～八円、グループ、個人▽ぬいぐるみ人形仕上げ＝三〇人、工賃各種、グループ、個人▽羽織紐組＝七人、一掛一〇〇円から、個人▽セーター刺しゅう＝二〇人、一枚四〇〇円から、グループ、個人

【平職安扱い】▽ぬいぐるみ人形仕上げ＝二〇人、工賃各種、グループ▽人形服縫製＝二〇人、工賃各種▽グループ、セーター刺しゅう＝一〇人、一枚四〇〇円から、個人

【平職安磐城出張所扱い】▽ぬいぐるみ人形仕上げ＝二〇人、工賃各種、グループ▽人形組み立て＝三〇人、工賃各種、グループ、個人▽羽織紐組＝七人、一掛一〇〇円から、個人▽セーター刺しゅう＝二〇人、一枚四〇〇円から、個人▽ビーズ刺しゅう＝一〇人、一枚四〇〇円から、グループ、個人▽羽織組紐＝五人、一掛一〇〇円から、グループ、個人

【勿来職安扱い】▽ぬいぐるみ人形仕上げ＝二〇人、工賃各種、グループ▽人形服縫製＝二〇人、工賃各種▽グループ、セーター刺しゅう＝一〇人、一枚四〇〇円から、個人

【平職安磐城出張所扱い】▽ぬいぐるみ人形仕上げ＝二〇人、工賃各種、グループ▽人形組み立て＝三〇人、工賃各種、グループ、個人▽羽織紐組＝七人、一掛一〇〇円から、個人▽セーター刺しゅう＝二〇人、一枚四〇〇円から、個人

果物

▼リンゴ三〇〇一七〇▼ミカン一五〇一五〇▼バナナ一二〇一〇〇（以上㌔）▼干しガキ四〇一五五（コ）

（丸平青果市場調べ）

いわき民報案内広告

⊙…一ダン四行　一、二〇〇円
⊙…同一広告五回以上掲載は一割引き
⊙…お申し込み、お問い合わせは本社営業局広告部
電㉓一六六六代＝支社、支局、いわきPRセンター＝電㉓〇六九〇＝へ

家屋

貸間▽六畳、三畳、台所つき▽日当たり環境良し▽場所＝平字桜町（弊女東下）▽連絡先＝電㉔三五四九

新築アパート▽八畳四畳半バストイレ付日照良、大駐車場有その他各部屋有▽場所＝内郷中央警察署西裏▽電㉒二九〇四

雑件

パート求む▽午後6時～9時▽委細面談　レストランサロン　電㉔三五九二

書道教室（初学一高等部）かな・手紙文・月曜夜7時から9時まで月3回▽平・南町花友生花店　▽電㉔二八七四

生徒募集

■洋裁科■和裁科
☆願書受付中　☆入学案内進呈
県公認・文化服装学院連鎖校
平高等洋裁学院
いわき市平字紺屋町21　電㉔3326

募集

女性求む▽年齢18歳～30歳▽委細面談▽場所＝平字白銀町・スナックブリッジ▽連絡先＝電㉓三三四四

清掃係募集
※女子　1名
・朝9時～翌朝9時
・日給4千円
※夜番　1名
・夜7時～12時・日給1500円
▷年齢不問・交通費全額支給
鹿島街道ニューホテル
トーキョー
電53-3292・夜58-2821

内職募集
（ぬいぐるみの組立・ミシン）
・未経験者でも出来ます
・家庭用ミシンでも出来ます
材料は当社にて配達しますので希望の方は電話連絡下さい
いわきクラフト株式会社
好間町下好間字渋井電36-3436

コーヒー　ダイヤモンド　電㉔5005

小鳥・小鳥用具・飼料・小動物・金魚
剝製・犬猫用品・薬品・各種ドッグフード
小鳥は平和のシンボル
あなたの獲物を
記念保存キジ・
ヤマドリのハク
セイを承ります
卸小売
ペットのコンサルタント
橋本小鳥店
74-4013
大黒屋デパート小鳥部
23-1191

髪は女性の命です
コールドでない
新しいパーマ
美容ハセガワ
平字三町目一〇の三　電㉔四五五六

土地・建物・電話＝分譲仲介
飯野不動産株式会社
いわき市平字大町二〇　電㉓三〇一〇代・㉔六五四六

事務機なら明和商販

老人と子供を交通事故から守りましょう
〈電話〉
㉔3071
㉔8434

無線車
株式会社平タクシー

サラリーマンの方歓迎
自営者・つなぎ資金に
大口・小口資金融資
・どなたでもお気軽にご相談下さい
金融
共和商会
小名浜字小前／電54-二五

お知らせ
年末31日と元日はセルフでプレーを楽しめます
予約はとくに受けませんから到着順に願います
■料金（税800円ふくむ）
▶メンバーフィー　2,000円
▶ビジターフィー　3,000円
※ただしカートの使用は出来ません
食堂　浴場　ロッカーはクロースです
いわきゴルフクラブ
常磐藤原町松本　電43-3181代

お年始用品では
名入れタオルが
一番安くつきます
今からでも間に合います
名入れタオル
贈答品　卸の店
ウロコヨ
平・四町目　電㉔二四〇一

全館オープン
永らくご不便をおかけいたしましたが　この度全館オープンの運びとなりました　閑静なお部屋があなたをお待ちしております　忘年会　新年会のご会合に是非ご利用下さいませ
寿司　天ぷら　うなぎ　出前敏速
旅館　割烹
花玉
常磐湯本町三函　電43-三三七五

古美術品高価買入れ
土地建物・電話担保
手形貸付け・割引き
昭和商事
平・新川町九　電㉓〇〇二六

レコード

小名浜・銀座
金子レコード店
電(92)2853

ヤングのおしゃれな社交場！
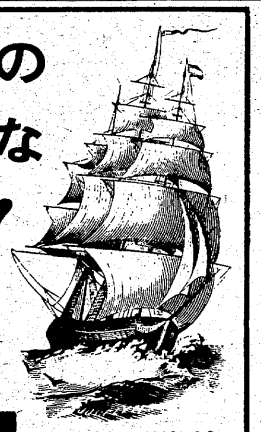
●パーティー・クラス会にもご利用下さい
プレイ・ハブ　キング・ジョージ
King George
PM6:00～AM2:00
TEL・22-2976

免許番号　福島県知事（1）第847号
春日土地開発株式会社
平字柳町　電㉒0891・夜㉒0388
住宅ローンのご案内
下記により住宅ローンをご紹介しますお気軽にご利用下さいませ
記
◎所要自己資金
借地は建築費の25%以上
自己所有地〃　5%以上
◎5年～20年返済
◎1人最高1千万円まで
◎金利～年8.76～9.36%

ごあいさつ
平素は格別のお引き立てを賜り誠にありがとうございます
ことしは28日まで営業　29日から1月5日まで休ませていただきます
お客様各位
三越商事株式会社
不動産部　建物部
いわき市平字佃町四の六
電㉓一六三〇・㉓七一八四・㉒二四一七