夕刊
いわき民報
郵便番号 970
いわき市平字田町63－7
いわき民報社
◎ 振替口座（郡山）4028
本　社 0246 ㉓1666
小名浜支社 0246 ㉜3560
常磐支局 0246 ㊷2380
勿来支局 02466㉜2903

…注文服納めて63年…
お歳暮に
お仕立券付き
紳士服地
テーラーサカワ
平・三町目角 電22－1313

平第5小学校

この秋一部焼失

4階建て鉄筋コンクリート

一月早々着工決まる

工事期 来年夏までに完成

老朽危険建築と児童急増で来年度から改築する予定だった平五小校舎は、十月四日に一部を焼失したことから関係者が早期建設へ奔走した結果、計画を一年繰り上げ、一月早々、四階建て鉄筋コンクリートの本格的な近代校舎を建築することに正式決定した。第一期工事（十一教室）は来年夏までに完成させて二学期から使用、五十三年春には周辺の住宅団地をバックとした三十教室のマンモス校に生まれ変わる。

住宅団地の造成で マンモス校に変身

飯野村の農家の子供たちを対象に大正十一年に建てられた平五小は、四十五年ごろまでは入学児童が減る一方で市教委などは平三小などへの越境入学を防ぐのに腐心する始末だった。

これが平工移転を契機に久世原、自由ケ丘、郷ケ丘、八ツ坂と民間デベロッパーの投資で住宅団地が急増したことから流れは逆さになり、一年間百人前後の割で児童が急増、四十九年にはプレハブ教室を臨時増設して応急対策、五十一年度から三カ年計画で大改築を計画していた。

十月四日午後七時、教職員室と十一教室を焼失して窮状はさらに悪化、体育館を区切って焼失校舎の高学年生（五、六年と四年の一部）を収容、プレハブ教室四教室を焼け跡に増設して急場をしのいだ。

この際、計画を一年早めるべきだとする平地区市議団（四家啓助団長）の県・市への運動に市と県が同調、文部省に働きかけた結果、危険校舎改築事業として一年繰り上げで実施、五十二年度を完成年度とする新計画が正式に決まった。

五億六千万円投入 53年春までに三棟を建設

総事業費は五億六千五百万円を予定、四階建て校舎三棟、普通教室だけで三十教室という構想。このため裏山を削りとって敷地を五割増しの一万八千平方㍍にする。

その五十年度工事は五千九百九十万円。既に山の立木を伐採、木造校舎の一部（三教室）の取り壊しが始められている。第一期工事は四階建て延べ千五百平方㍍、十一教室を一番奥まった北東部に建設、来年二学期（八月二十六日）から五、六年と四年の一部を入れる。

十月四日の火災発生時に八百七十九人だった児童数は十一月末で八百八十五人に増えているように、団地の住宅建築に比例して児童は増えるばかり。木造校舎の収容力は八百人が精いっぱいだったが、新校舎では千二百人の（五〇％増）収容が見込まれている。

この先、三十教室以上は教育環境として好ましくないので、郷ケ丘団地内に買収済みの市有地に小学校を新設する計画で、新設校は鹿島小学区、玉川地区の学区変更を含めた規模が考えられ、その後はニュータウン内の学校建設（小学校三、中学校三の予定）の中で配慮される。

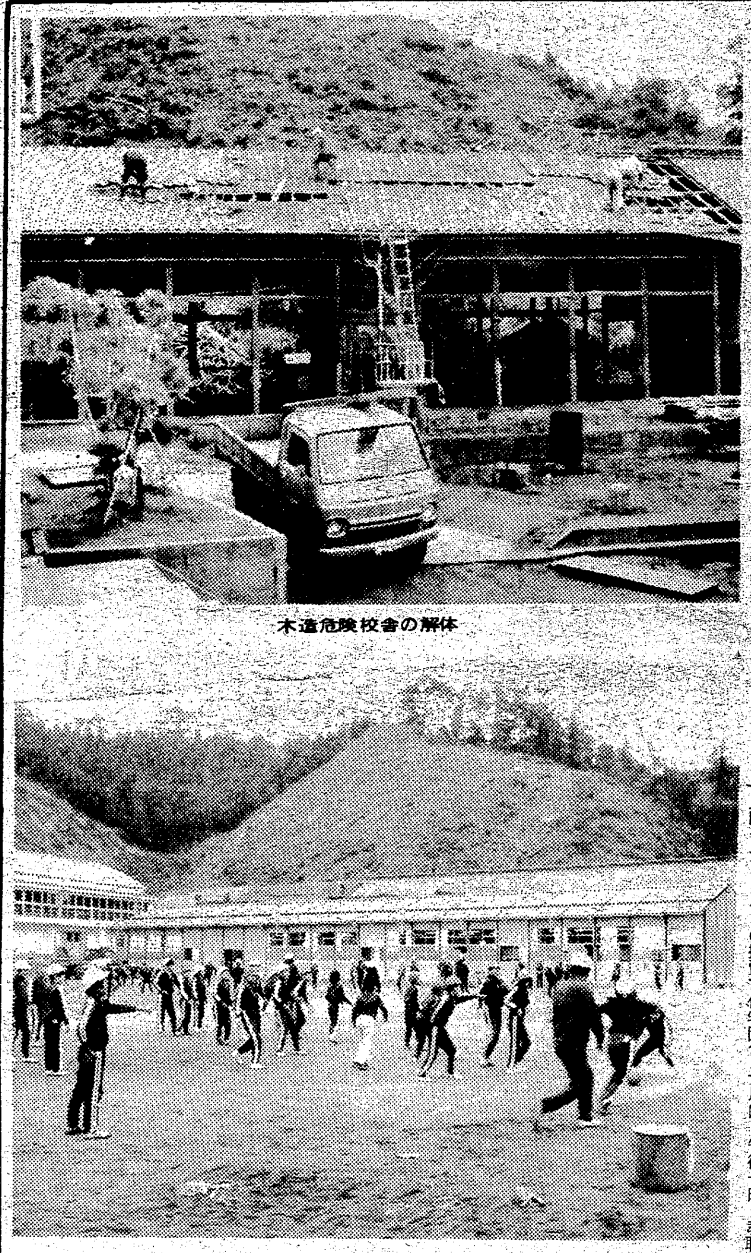
木造危険校舎の解体

立木を伐採、敷地を5割増拡する平五小

車両火災で死傷3

11月の火災 放火9件に震える

いわき市消防本部がまとめた火災月報によると、十一月中に市内では十件の火災が発生、建物十一平方㍍、林野二㌶を焼失、五世帯十三人が焼け出され、三人が死傷、一百五十三万五千円が灰になった。

昨年同期と比べ発生で十三件、り災世帯で五世帯十九人、損害額で二千二百五十六万七千円と大幅に減少したが、逆に死者は二人増えた。

死者の出た火災（二件）はいずれも車両火災によるもの。一件は二日朝、同市勿来町四沢渋町地内の6号国道で、宿直あけでバイクに乗って帰宅途中の茨城県北茨城市の会社員が、対向車のライトにげんわくした普通乗用車に追突され、ショックで荷台に積んでいた灯油とガソリンタンクから火をふき、逃げ遅れて焼死した。

もう一件は同日午前十時ごろ、同市小名浜岡小名字岸前地内の駐車場で、父親が自宅に行ったすきに車に乗っていた双子の姉妹（二つ）が、車内でマッチをいたずらしているうち火災となって大ヤケドを負い、姉が翌三日死亡した。

また、九日未明、同市平地区の住宅街でわずか一時間の間に連続九件の放火事件が発生、市民を震えあがらせた。犯人は一週間後、水戸市内で捕まったが、いわき市出身の十八歳の少年だった。この事件直後、平消防署は異例の夜間パトロールを実施、市民から喜ばれた。

本日12ページ

いわき抄

▼…忘年会のシーズンだが、ごとしは飲み屋街も例年のようなにぎやかさが、なんとなく欠けているらしい。ここで働くおねえさんたちも、「暇ですよ」と説明しているところが多い。そういうことで今年の不況はかなり根が深く、まったく身のひきしまる思いもする。こんな年には早くお別れをしてせめて忘年会はハデに、というわけでもない。そんな元気もない？。

▼…そういう折、市議会各派代表者会議で議員の報酬と期末手当を五％カットすることを決めた。市特別職の給与カットも決定しているので、こんどの師走議会に併せて提案、決議することを申し合わせた。これで財政ピンチが解決するわけではないが、とにかく市民の代表者がそうした気構えを行動で示したということはうれしいことである。

正月食品の添加物など検査

勿来保健所は二十七日まで、食品や添加物の年末一斉取り締まりを行う。

年末から年始にかけ、多種類の食品が短期間で大量に流通することから、安全性確保のため実施するもの。

味もデザインも
だんぜん違います！
みよしのケーキで
ファミリー・クリスマス
MERRY Xmas
お菓子の専門店
みよし
TEL. 23－7111(代)

旅は安心して
泊まれるお宿
（旅館賠償責任保険加入）
日本交通公社協定旅館
日本観光旅館連盟会員
旅館
甲陽館
いわき市平駅前
平㉓3181代

40周年記念・歳末
パックセール
12/10(水)～12/31(水)
ただ今カラフルなオリジナルカレンダーをプレゼントしております
ニコンレンズ ¥7,000
セルフレーム ¥7,500
セット特価 ¥11,500
SMCレンズ ¥13,000
サーモントフレーム ¥24,000
セット特価 ¥30,000
ニコンUコートカラーレンズ ¥9,000
メタルフレーム ¥8,800
セット特価 ¥14,000
ニコンレンズ ¥7,000
メタルフレーム ¥6,800
セット特価 ¥11,000
乱視及び強度レンズは¥2,000加算です。
各眼科医指定・眼鏡専門店・日本眼鏡光学士の店
玉屋メガネ
●平本店／平2町目／☎㉓8130・㊹2910
●平駅ビル店／平ステーションビル3階／☎㉒0618
●小名浜店／小名浜ショッピングセンター／☎53 3342・54 2545
●原町店／原町市栄町1丁目／☎③6447

15日から年末年始交通事故防止へ

第一に飲酒運転追放

初の家庭チェック運動

飲酒運転と歩行者の交通事故をなくそう―をスローガンにした年末年始の交通事故防止県民運動が十五日から始まる（期間は一月十四日までの一カ月間）。この期間はふるさとに帰る車などで交通量が増大したり、ドライバーがふるまい酒に酔うなどして事故が多発するため、県、県交通対策協議会が中心になって、「飲酒運転の追放」と「歩行者保護」に重点を置いた多彩な行事を繰り広げる。

いわき市の場合は、①飲酒運転の絶滅②安全運転の励行③正しい歩行の励行―の三つを重点目標として、市交通安全対策協議会などがプロの運転手を対象にした「職場の交通教室」、「家族ぐるみの飲酒運転チェック運動」などを行う。

「職場の交通教室」は大規模事業所や比較的講習の機会が少なかった事業所が対象。呼びかけに応じたところを、各地区交対協、市交通安全講師団が訪れて開催する（十二月～一月末の二カ月間）。

また、今回初めて登場した「チェック運動」は、市交通安全母の会に入っている二万五千世帯に、〝安全運転星取り表〟とでもいうべき記入用紙を配付、期間中、家族や来客が酒を飲んで車を運転したら「×」、運転しなかったら「○」をつけてもらうもの。ただ、一歩まちがうと罪を暴くだけの〝摘発メモ〟にもなりかねないため、同母の会ではあくまでも、家庭内から飲酒運転を追放するための話し合いの材料にするのがネライとしている。

このほか、同母の会が作製した年賀用安全スタンプを市内の三十郵便局に備えたり、警察が指導、取り締まりを強化するなど。例年通りの内容で安全運転を呼びかけていく。

観光写真公募 あと一カ月

いわき市と市観光連盟は一月十二日まで、市の観光写真コンクールの作品を公募している。テーマは「風景・風物」「行事・祭礼」「民芸品・特産品」「海・山」などで、「いわきの自然の美と現代の美が調和し、郷土の香りが高い」写真ならなんでもよい。

発表は二月十日前後。カラー、白黒の部で特選一、準特選二、入賞三、佳作五がそれぞれ選ばれる。くわしくは市観光課へ。

年末年始 特別警戒に〝こまわり君〟

南署 防犯、無事故の立て看板

いわき南署は十五日から来年一月十四日まで、年末・年始の特別警備を実施するが、このほど派出所や駐在所、繁華街など要所に立て市民の注意を呼びかける立て看板が出来あがった。

立て看板は高さ二㍍、幅九十㌢で、看板には子供から大人まで人気のあるマンガ〝こまわり君〟の絵が描かれ、「犯罪と交通事故のない、明るい町をつくろう」と、市民に呼びかけていると同時に、「年末年始の事故防止　特別警戒中」と書いてにらみをきかせている。

また、高さ三㍍、幅三十㌢の立て看板には「飲酒運転と歩行者の交通事故をなくそう　いわき南警察署、交通安全協会みなみ支部」とあり、この看板は〝こまわり君〟入りが五枚、細長い看板が十五枚の計二十枚。

同署ではさっそくこまわり君入りの看板を同署入口、県境と署境、繁華街に立てたほか、細長い看板を同署管内の派出所や駐在所などに立て、十五日から始まる特別警戒の周知徹底を市民に呼びかけることにしている。

また、十五日から勿来地区の交通安全協会（佐久間寧一会長）、防犯協会（鷲文治会長）と同署の三者が一体になり、街頭や繁華街で合同パトロールを実施する。なお、同署管内運転免許証所持者一万人にステッカーを配布する〝酒飲み運転をなくす一万人運動〟も併せて繰り広げられる。

立て看板の〝こまわり君〟は石井署長のアイデアで、字ばかりの特別警戒中では運転者はもちろん、通行中の市民も注意して読まないが、子供から大人まで人気があり、大きな口をあけて平和に笑っている〝こまわり君〟なら目を引くのでは…と描かれたもの。

【事故ゼロ、飲酒運転撲滅を呼びかける立て看板】

あすは芸能発表会

勿来地区文化祭始まる

いわき市文化祭の最後を飾る第三回勿来地区総合文化祭は十三、十四の両日、勿来市民会館を中心に繰り広げられているが、十三日は文芸関係の絵画や俳句、短歌、書部門が開かれた。

文化祭は十三、十四の二日間が文芸展示会、十四日は文化祭のメーンエベントである芸能部門が行われる。

文芸部門の展示物には絵画〝花譜（成清摂枝さん）〟の二十号作品を中心に三号の〝静物（吉田佑子さん）〟の油絵、デッサンなど七十三点。書は漢詩をはじめ、楷・行・草書など二十四点、版画八点、手芸・工芸十九点、彫刻九点、短歌、俳句、川柳が会場いっぱいに展示されている。

開館と同時に市民が訪れるなど勿来地区はあす十四日の芸能発表とともに文化一色で、にぎわっている。

【始まった勿来地区文化祭文芸展示会】

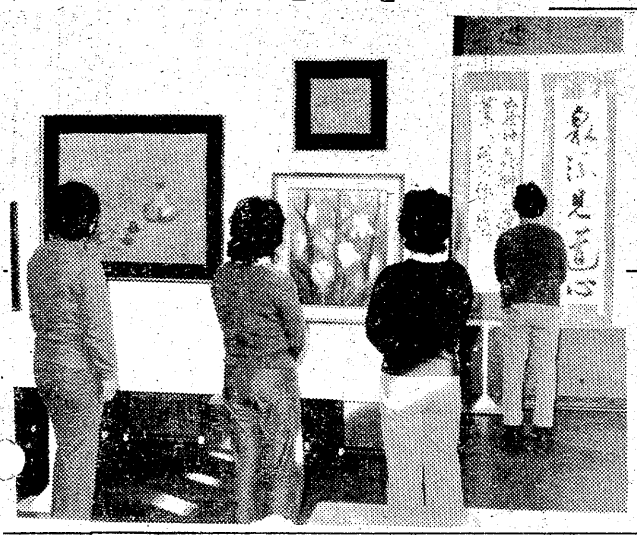

会と催し

14日

【平市民会館】▽ジョイ・ショップ展示会（9時）▽大黒屋呉服展示会（9時）▽児童劇「オズの魔法使い」（9時）▽きもの着付け指導（13時）

【勿来市民会館】▽第三回勿来地区文化展及び芸能祭（9時、10時）

【磐城体育センター】▽小名浜海洋少年団訓練（9時30分）▽玉川ミセス学級青空市場

【常磐公民館】▽俳句研究会（13時）▽三味線研究会（10時）▽第五回常磐子供まつり風の子大会（9時）

【ことぶき会館・いわき民報ビル】▽アルプスモートローラ忘年会（12時）

【しゃくなげ会館】▽第43回チャリティーショー平ドレメ生徒作品発表（11時）▽メナード化粧品いわき中央販売忘年会（13時）

【草野ホール】▽育児無死グループ展（10時）

【いわき産業会館】▽油工釣具・カーアクセサリー展示会（12時）

【千代田会館】▽スタット化粧品販売促進会（12時）▽福島県自動車学校労使懇談会（15時）

【文化センター】▽ガールスカウト福島11団集会（9時）▽淡交会いわき青年部茶会（9時）▽松本ピアノ・エレクトーン発表会（13時）

【ダイヤモンドホール】▽二階堂様忘年会（11時）▽日坂塗装店忘年会（15時）▽桑原工務店下請け会（18時）

※15日―

【平市民会館】▽大黒屋呉服展示会（9時）

【勿来市民会館】▽わらび座公演（18時）

【磐城体育センター】▽島婦人学級（10時）▽生け花教室（10時）▽篤風流詩吟、劇団ポポ（18時）▽紙人形サークル、お琴サークル（9時）

【常磐公民館】▽保護司会（13時）▽民謡サークル（13時）▽若者サークル（18時）▽着付け教室（18時）

【ことぶき会館・いわき民報ビル】▽日本タッパーウエア講習会（10時）

【しゃくなげ会館】▽平青年学級連絡協議会（18時30分）

【草野ホール】▽きずな会例会（18時）

【いわき産業会館】▽いわき地方会計事務職員協議会（9時）▽健保請求事務講座（13時）

【千代田会館】▽東北国税いわき支部会議（18時）▽浜通り小児科医会（18時）

【文化センター】▽月曜コール合唱練習（10時）▽平民踊協会練習（13時）▽いわきシンフォニックアンサンブル練習（18時）▽アコーディオンのレッスン（18時）▽平FG合唱練習（18時）

天気予報

（小名浜測候所調べ）　玉半提供 ㈭五〇三二

【今夜・明日・あさって】北西の風、晴れ時々曇り。

【海上】今夜、明日、あさってとも、多少波がある。

あすの暦
12月14日（日）

旧暦	11月	12日
六曜	仏	滅
日出	6・41	
日入	16・20	
月出	13・19	
月入	2・12	
満潮	1・33	
	（12・14	
干潮	5・48	
	（19・42	

年末年始 特別警戒

南署 防犯、無事故の立て看板

いわき南署は十五日から来年一月十四日まで、年末・年始の特別警備を実施するが、このほど派出所や駐在所、繁華街など要所に立て市民の注意を呼びかける立て看板が出来あがった。

立て看板は高さ二㍍、幅九十㌢で、看板には子供から大人まで人気のあるマンガ〝こまわり君〟の絵が描かれ、「犯罪と交通事故のない、明るい町をつくろう」と、市民に呼びかけていると同時に、「年末年始の事故防止　特別警戒中」と書いてにらみをきかせている。

また、高さ三㍍、幅三十㌢の立て看板には「飲酒運転と歩行者の交通事故をなくそう　いわき南警察署、交通安全協会みなみ支部」とあり、この看板は〝こまわり君〟入りが五枚、細長い看板が十五枚の計二十枚。

同署ではさっそくこまわり君入りの看板を同署入口、県境と署境、繁華街に立てたほか、細長い看板を同署管内の派出所や駐在所などに立て、十五日から始まる特別警戒の周知徹底を市民に呼びかけることにしている。

また、十五日から勿来地区の交通安全協会（佐久間寧一会長）、防犯協会（鷲文治会長）と同署の三者が一体になり、街頭や繁華街で合同パトロールを実施する。なお、同署管内運転免許証所持者一万人にステッカーを配布する〝酒飲み運転をなくす一万人運動〟も併せて繰り広げられる。

立て看板の〝こまわり君〟は石井署長のアイデアで、字ばかりの特別警戒中では運転者はもちろん、通行中の市民も注意して読まないが、子供から大人まで人気があり、大きな口をあけて平和に笑っている〝こまわり君〟なら目を引くのでは…と描かれたもの。

【事故ゼロ、飲酒運転撲滅を呼びかける立て看板】

天気予報

（小名浜測候所調べ）　玉半提供 ㈭五〇三二

【今夜・明日・あさって】北西の風、晴れ時々曇り。

【海上】今夜、明日、あさってとも、多少波がある。

あすの暦
12月14日（日）

旧暦	11月	12日
六曜	仏	滅
日出	6・41	
日入	16・20	
月出	13・19	
月入	2・12	
満潮	1・33	
	（12・14	
干潮	5・48	
	（19・42	

おいしい かまぼこ
（無漂白）
源氏
株式会社 ㊀志賀四郎商店
いわき市平薄磯字中街11 ☎(39)3500代

花
贈答・婚礼・盆前
いけ花教室（2F）池坊・小原流
茶道教室（2F）裏・表千家
花友生花店
本店 平・南町3 ☎㉔3946
大黒屋店 平・中町 ☎㉓1111

FASHION GALLERY
TO-MMY
KENZO
クリスチャンディオール
イヴサンローラン
ランバン　クロエ
Paris
トミー
平・南町バス停前 ☎74―7764

住宅建築のご相談は
住宅コンサルタント
建築設計施工
鈴広建設
いわき市平字六人町二一 電㉓三三二〇代

事務機なら
明和商販

故父吉田義雄の葬儀に際しましてはご多忙中のところ遠路わざわざご会葬下されご丁重なご香料を賜りご芳情誠にありがとうございました
さっそくお伺いの上お礼を申し上げるのが本意ですが略儀ながら紙上でお礼を申し上げます
昭和五十年十二月十三日
いわき市平字四町目三六
喪主　吉田政雄
妻　吉田ハル
親類代表　斎藤正雄
友人代表　小野哲四郎
外親類　同一
株式会社 茶舗 根本園

やはり今年もこれにします
毎年お歳暮に同じ商品をお選びのお客さまが多くございます　先さまがその品物を楽しみに待っているからだとおっしゃってました
越 フジコシ
公冠ウール肌着（毛100%）L判　三、六〇〇円
紳士靴下セット（三足組）　一、〇〇〇円
ソフトシーツ（130×230㌢）　一、八〇〇円
タオルシーツ（130×230㌢）　一、五〇〇円
カットタオル（33×200㌢）　六〇〇円
（平店本館四階進物売り場）

おしるこおでん
あんみつ焼きそば
オンパレード
花ぞの
【日曜定休】たいら新田町㉓三〇八四

ご家族で楽しめる店
お食事どころ
■なべ料理　■天ぷら　■うなぎ
お座敷をご利用ください
今友
いわき市植田町 電㉓三九二四

拝啓
忘年会幹事様
忘年会・今年の●会場は…●ご予算は…頭のいたいことです。炭火のいろりで、めいめいが勝手にやれる【炉ばた焼】で、杯酒で乾杯の音頭。ご予算少々、駅のそば
■お早目にお申し越し下さいませ。
炉ばた焼 花乃木
いわき市平駅前中央通り（藤田ビル）2隣 電話23―七一八九
★江戸川柳シリーズはしばらく休ませていただきます。

白水さんの あまい餅
甘さにふた色ご賞味
いろはふた色ご賞味
国宝白水阿弥陀堂記念銘菓
白水 しらみず
松月堂
本店／いわき市平銀座 ☎平(23)―1551
平銀座店・平駅ビル店・大黒屋店・イトーヨーカドー店
小名浜店・植田店・植田SC店・湯本店・郡山うすい店

解禁12日で98%就職

勿来職安管内の中卒者

来春中学校卒業生の就職は今月一日に解禁となり、就職あっせんが活発に行われているが、勿来公共職業安定所が十二日現在でまとめた内定、決定状況では就職希望者五十人のうち四十九人はすでに就職が決まった。

就職を希望する生徒は県内二十八人（男十人、女十八人）、県外二十二人（男四人、女十八人）の計五十人。

これに対して求人は県内が百四十三人（求人倍率五・三倍）、県外が五百六十人（同二十五倍）。

このため、今年も売り手市場となり、県内は男十人、女十八人が、県外は男四人、女十七人が次々に就職決定した。残る県外希望の女子一人も、年内には決まる見込み。

流行のロングドレス

平ドレスメーカー発表会

いわき市平字梅香町、平ドレスメーカー女学院（鯨岡久院長）では、各種の集いなどにも便利な、しかも華やかさが味わえるロング・ドレスを発表した。いずれも生徒たちの作品。

鯨岡さんは〝結婚式の後の衣変（おいろがえ）やクリスマスの集い、ディナーのお誘い、それぞれのパーティーに若い人がだれの手も借りずにすぐ参会出来るのはロング・ドレスです。しかも、それが自分の手作りであったなら、こんな楽しいことはありません。

ビッグがもたらしたモラルにしばられない自由を、学生なりに作品に残しました。『大人の女の魅力づくり』、日本人の生活環境にマッチした美しさを試みたい〟と語っている。

◇　◇　◇

一、黒地に赤のドット　滝沢久仁子

地厚のキリコットのボーダー柄Vネックと肩からのシャーリングの流れがポイント。

二、白のオーガンジアンサンブル　大場　裕美

舶来の大変きれいな変わり織りのオーガンジアンダードレスも白、サテンを使用、ミモレのドレスにロングの下衣を重ね、微妙なフレヤーの動きを出した。

三、ブルーのふくれ織り　斎藤　淳子

ししゅうのあるきれいなブルーややハイウエストの切り替え、幅広のカーブベストがポイント

四、ラメ入りのカクテルドレス　和田　令子

最近メタリックなラメ入りの高級な布地が多く出ております。オーソドックスなAラインのシルエット、共布のストールは、着こなし上手にウエストに使ってもよい。この布地の各色使いが大変美しい布です。袖口は広く、ドルマンスリーブ仕立てです。

五、毛あしのある赤　青島トシエ

手さわりが少し気になる毛足のある布地、全体の光が十分なふん囲気を演出してくれるカラーも、ウエストのジャボも、ソフスティケート、背は大きくくりあげられている。

六、格子の本絹　吉田　恵子

ゴブラン織りのような張りのあるシルク、サーモンピンクとロースの格子、ハイバストから流れるフレヤーの動きがポイント。ボディは大きなプリーツで折られている。

【ロングドレスの発表会】

チャリティー　ファッションショー

あす、平ドレメで発表

平ドレスメーカー女学院の第四十三回チャリティーファッションショーは十四日午前十一時半から、しゃくなげ会館で催される。

五十六人の生徒がこの一年間に習得した得意の作品を着て見せ合い、さらに技術を高めようというのが目的だが、いわば女の夢の作品コンクールといった華麗、機能的なもの。

審査員は結城テル、鈴木智香子、松本ルリ子、島田軍士、馬目佳彦、志賀美喜の六氏。

うさみ会が三万五千円寄託

チャリティーパーティー益金

いわき市平字田町、スナック「うさみ」は今年で十周年を迎え、このほど「うさみ会」の音頭取りで、しゃくなげ会館でチャリティーパーティーを開き十二日夕、その益金として三万五千六百三十八円を、カナン村と光風学園に贈って欲しいと本社に寄託した。

商店街

北川呉服で＝北川呉服店平本店・植田店では和装小物まつり中。

亀屋陶器＝常磐湯本町中央通りで陶器市＝の亀屋陶器店では16日まで歳末謝恩大陶器市。

フクヤマ＝平・二町目のフクヤマでは17日まで全商品3割引き。

田中で＝カメラの田中全店ではセール＝31日までクリアランスセール。

ワタナベ＝ワタナベ全店では歳末でセール＝ジャンボ還元セール中。

ゆり美容室の＝平字中町のゆり美容室の電話番号変更＝電話番号が22局三九六〇番に変更。

フジコシで＝フジコシ全店では売り出し＝14日まで年末大売り出し。

白土陶苑で＝平・二町目の白土陶苑では21日までバーゲン。

ワイドバーゲン。

山新で謝恩＝山新家具平店・植田店では31日まで売り出し＝歳末謝恩大売り出し。

まんぞくや＝平・銀座通りのまんぞくやでは31日までセール＝大売り出し。

あるが家具＝あるが家具銀座店でバーゲン＝・新館では31日までボーナスバーゲン。

カラー広告＝平塩字塩同のカラー広告社は安川美術工舎に社名を変更。

社名変更＝

100貨店

なぜ女房を山の神というのか、正直知らなかったが、中央公論のある広告のページに出ていた。「古代の農村では、いろいろな神を祭ったが、山の神は女房が祭る役だったので、〝女房〟の代名詞になった」というのである◆山の神のごきげんが悪いのは、不景気で稼ぎがわるいか、結婚記念日や誕生日を忘れたか、その他いろいろあって数えきれないが、いったん怒り出したら、どうにも止まらないすごみがある。つまり山の地鳴りを想像して生まれたのが、山の神ではないのか。ふだんは、とても静かで、抱擁力もあり、のんびりできるのもまた、山の魅力である◆この両極端をあわせもった不気味さも加味されて〝山の神〟というのは、まことに当をえた形容である。これもまた、あるひとの解読である。どちらにしても、山の神は扱いがむずかしい。とくに、山に遊びに行ったりするのは、あまり感心しない。女性は小の方が近いために、そんな施設のないところへ連れ出したりすると、ガマンにガマンを重ねるから体によくない◆近ごろ青年が、耳飾りをしているのをみた。昔から女性はあたりまえと思っていたが、世の中もかわったものだ。もともと動物の世界をみると、いろんな飾りをするのはオスで、いわば売り込む方がオス。メスの方が品定めをするがわに立つ。一生保護してもらうからには、たくましくて、やさしくて、きれいならいいに決まっている◆だから女性からいわせると、この反対の男性をみると、生理的にケンオを感ずるらしい。らしいでなくてそうなのである。不潔で、傲慢で、頼り切れない男性なら、いつわかれても…などと口にする。男に力がなくなると山の神は、いよいよ地鳴りを強くする。つまり男性的な要素も、あわせ持っているからであろう。（龍人）

野風街風

江崎誠致作　安岡旦画（158）

檀家まわり（七）

戦争の話になって、源平がふと何事かに気づいたように雷蔵にたずねた。

『君も、むろん行ったわけだろう？』

『行ったくさ。この前話さじゃったかね』

『副かなかった。いっちゃんに気をとられていたせいかな。外地に出たのか？』

『マレーとジャバに行った』

『そうか。俺と中川はフィリッピンでいっしょに苦労したんだが、マレーとジャバの軍医暮らしじゃ楽をした方だな』

『馬鹿、俺は航空隊ぞ』

『航空隊？でもそこの軍医だろう？』

『そうじゃなか。学校は休学して志願して飛行機乗りになった。あんときは死んでやろうと思うとったけんねえ』

『そうか、それは知らなかった』

栄治は酒焼けした雷蔵の顔をながめた。彼は彼なりの波瀾の人生を歩いてきているのだ。そんな感慨を覚えた。しかし雷蔵は自分の過去を笑いのめすように、おどけた節をつけて口ずさんだ。

△粋なマフラに特攻服
飛行機枕に見る夢は
可愛いスーちゃんの
泣きぼくろ▽

竹やんの△橘中佐▽は延々とつづいていた。雷蔵は、横でほとんど口をきかず、にこにこ笑っているだけのかおるに、△可愛いスーちゃんの泣きぼくろ▽で泣きまねをしてみせたあと、竹やんの方に視線を向けて一郎にたずねた。

『まだひっくりかえらんごたるの？』

『まだ、前篇の半分くらいです』

何のことだという顔をしている源平と栄治に雷蔵が説明した。

『〝橘中佐〟の後篇のはじめに、〝ああああ非惨惨の極、父子相抱く如くにて、共に倒れし将と士が、ちゅうとこで、どでんとひっくりかえってみせるとです。これは見ものですよ。いっちゃん、竹やんがひっくりかえるとこに来たら教えて』

『はい』

それでよしというように、雷蔵はコップのビールを飲みほした。そして、がおるに酌をさせながら、誰に言うともなくつぶやいた。

『竹やんに歌わせながら飲む酒はうまか。芸者あげて遊ぶより、これの方がどげん面白かわからん』

源平が同調した。

『まったく。しかし、さっきの軍人勅論もだが、よく覚えているもんだねえ』

『そのかわり、ほかのことは何もせんとじゃから。歌だけはよう知っとる』

『東京の飲み屋でも軍歌を歌う奴はよくいるが、何か賞がまるでちがう感じだね』

源平の述懐に雷蔵がわが意を得たりとうなずいた。

『最後まで歌うとだからあたしたちも一つ徹底的に飲みましょう』

乾杯、というように雷蔵はコップを持ちあげた。

新築・増改築のご相談に応じます
☞各種長期融資の申請手続きは いっさい当方で代行致します☜
☆電話頂ければ担当員が早速おうかがい致します
株式会社 美建社
いわき市平・杉平 ☎㉒3351（代）

ピザ＆スパゲティもおいしい
イタリアン喫茶
San Marco サンパルコ
いわき市平大通り東邦銀行向 TEL・22－2917

ピアノは財産です　ていねいに扱いましょう
ピアノ据え付け作業専門
いわき梱包
いわき市平谷川瀬字堂ノ入1
TEL・㉒5525夜㉒5484

スカッシュ　ゴニヤック
ダイヤ　エデン
電㊹5005

●ご婚礼・仏事のお引き菓子に…
いわきあられ・瓦せんべい
《紅白のお餅承ります》
味覚堂
■平・古銀冶町☎74－3922■大黒屋国道前☎74－4274■ヤン・ヤンIF☎22－1932

カットの店
どんなスタイルでもおまかせ下さい
ビューティサロン ささき
平字南町・電㉓9010　自宅㉑1082（佐々木春美）

忘年会のご予約はお早目に……
☆毎週土曜日芸能サービス☆
（ビクター歌手出演）
割烹旅館 花む
常磐湯本町温泉立体橋おり口 電㊸3375代 ㊸4212

優秀血統書付子犬案内
ポメラニアン
パピヨン　ヨークシャテリア
セッター　柴犬etc
エトワールケンネル
小名浜字本町55　電53 5070

全日本屋外広告業団体連合会員
福島県屋外広告美術協同組合員
総合美術広告
イワキ工芸
いわき市小名浜花畑町16－1
電㉒5350（夜間）㊹3587

お車の化粧整形には　各種自動車整形外科専門院
ご入院は
日車協会員
太洋自動車板金塗装工業
いわき市平字尼子町2の7　TEL・(0246)74－6685

MAKI フラワー教室
毎火・土
随時入学受付
■フラワー科受講料4課目（教材込み）2,000円
入会金　500円
■新設レザークラフト科受講料1カ月3,000円
（インディアンクラフト）
入会金　1,000円
あなたがつくるオリジナルの作品
手づくりの楽しさでいっぱい!!
たとえば
・本牛皮　ペンケース　実費　300円
・本牛皮　メガネケース　実費　300円
・本牛皮　セカンドバッグ　実費　700円
・本牛皮　ベルト　実費　550円
・本牛皮　ショルダー1枚仕上　実費2,000円から
平字十五町目竹林病院前7ノ1　TEL・22－0834

●スキー用具＆ウエア類大量入荷しました●
良心的なスポーツ用品の店
遠藤運動具店
平・中町（大黒屋デパート前）
TEL・㊹3391㉓8134

NHKテレビ ☆印は白黒

- 6・05 歌はともだち
- 45 ネットワークNHK「ことしの〝紅白〟」
- 7・00 N◇20海外の話題
- 30 連想ゲーム　久我美子　福地泡介　芹洋子　江木俊夫ほか
- 8・00 土曜ドラマ「この町の人」―満月―　ミヤコ蝶々　西村晃　杉村春子　由美かおるほか
- 9・00 きらめくリズム
- 30 N◇45N展望
- 10・00 「不況に暮れる」
- 40 日本史探訪「徳川家光」
- 11・00 芸能百選▽歌舞伎「小判拾壹両」尾上辰之助
- 15 N・Cリポート

NHK教育 ☆印は白黒

- 6・00☆テレビスポーツ教室「アイスホッケー」
- 7・00 技能講座　テレビジョン技術「色がわるい」
- 30☆中国語講座「校営工場」
- 8・00 教養特集
- 9・00☆通信高校講座　英語A
- 30☆通信高校講座　英語A
- 10・00☆通信高校講座　英語A
- 30☆通信高校講座　教科外教育活動「メダリストの青春」
- 11・00☆たのしいフランス語
- 30☆大学講座　文学「六月の夜の夢」

福島テレビ ☆印は白黒

- 6・00 フランダースの犬
- 30 ニュースコープ
- 7・00 UFOロボ・グレンダイザー
- 30 お笑い頭の体操　左とん平　フォーリーブス　林家三平　天地真理ほか
- 8・00 8時だヨ／全員集合
- 9・00 どてらい男・戦後編「すれちがい」西郷輝彦　梓英子　亀井光代　沢本忠雄　横山ノックほか
- 10・00 影同心Ⅱ「山茶花一輪武士の首」浜木綿子　黒沢年男　水谷豊ほか
- 1・20 土曜ロードショー

福島中央テレビ ☆印は白黒

- 6・00 時間だよ／アイドル登場　キャンディーズほか
- 30 ジャストN
- 7・00 アンデス少年ペペロの冒険
- 30 ベスト3夢の顔合せ
- 8・00 全日本プロレス中継　中島スポーツセンター
- 9・00 男なら「結構な縁談」石坂浩二　音無美紀子　林隆三　伴淳三郎ほか
- 10・00 土曜映画劇場「ギャンプロフェッショナル'70～顔役～」ジョセフ・コットン　フランカ・ボロセロ　チェザーレ・ビカルディほか
- 11・45 ウィークエンダー

今夜の番組

NHK第1 1340KC

- 6・05 謡曲・狂言　謡曲「巻絹」～観世流～
- 7・00 N◇10ローカルN天◇15ニュース解説
- 25 ニュース特集
- 8・05 人生読本「わたしの職業観」
- 15 新聞をよんで
- 30 健康百話「闘病のこころ」
- 9・05 文芸劇場～浪華ドラマシリーズ～「俄」
- 10・20 若いこだま「ロック・リクエスト特集」
- 11・05 NHK特派員報告
- 23 夢のハーモニー　カミニート　ママの涙

NHK第2 1540KC

- 6・00 定時制高校
- 45 英語会話
- 7・00 カレントトピックスN
- 15 続基礎英語
- 30 イングリッシュアワー
- 8・00 通信高校講座　数学Ⅰ（第1部）
- 20 通信高校講座　数学Ⅰ（第2部）
- 40 通信高校講座　地理B
- 9・00 通信高校講座　数学Ⅱ
- 20 通信高校講座　古典乙
- 40 通信高校講座　倫理・社会
- 10・20 通信高校講座　現代国語（2）
- 11・00 大学講座「英語」
- 20 中国語入門

ラジオ福島 1060KC

- 6・00 Nハイライト
- 20 ケミファテレフォン健康コーナー
- 7・00 ファミリースタジオ〈出前電リク〉▽奥様クイズ▽マイカー何でも相談▽電話のど自慢▽藤村俊二の何でもかじろうほか
- 9・00 ロッキュメンタリー〝S〟「ザ・ヒストリー・オブ・ロックンロール」
- 10・00 僕もスター私もスター
- 30 ヤング歌謡ボックス
- 11・00 サウンズ・ウィズ・コーク
- 30 歌謡披露宴

FM放送 ☆印はステレオ

- 6・00 日本の民謡　そろばん踊り　石投甚句　三春甚句　黒田節ほか
- 7・00 N◇10ローカルN天
- 15☆軽音楽ホール～モダン・ジャズ～
- 8・05☆FMコンサート　①ピアノ協奏曲第4番ト長調　②交響曲第31番　③交響曲第4番ヘ短調
- 10・20 芸術展望「音楽時評」～今年の楽壇をふりかえって～
- 11・05 音楽夜話～十二月の作曲家生誕記念～
- 35 朗読

NHKテレビ ☆印は白黒

- 6・00 レッツゴーヤング―アクネス・ずうとるびー
- 40 ふるさとのアルバム「黒牛の里」
- 7・00 N◇15ローカルN
- 20 お笑いオンステージ「恋の勝ち抜き歌合戦」
- 8・00 元禄太平記「満願の雪」石坂浩二　竹脇無我　江守徹　小沢栄太郎ほか
- 45 ビッグショー「佐良直美～私の好きなもの」
- 9・30 N◇45N展望
- 10・05 劇映画「サムソンとデリラ」～1950年パラマウント映画制作～ヘディ・ラマアほか
- 11・45 N◇52ローカル天

NHK教育 ☆印は白黒

- 6・00☆通信高校講座　数学Ⅰ
- 30☆通信高校講座　数学Ⅰ
- 7・00☆通信高校講座　数学Ⅰ
- 30☆通信高校講座　数学Ⅰ
- 8・00☆教養特集「現代史と庶民の記録」
- 9・00 NHK劇場―日本の管楽器奏者たち―　話＝東京芸術大学教授　吉田雅夫〈奏者〉中川良平　菊地百合子　小林道夫　千葉馨　金昌国　二宮和子ほか
- 10・30☆若い広場「山本七平と語る」　山本七平　宮元啓一
- 11・30☆大学講座　自然科学「宇宙の年齢」

福島テレビ ☆印は白黒

- 6・00 ニュースコープ
- 7・00 アップダウンクイズ
- 30 サンデースペシャル　発表／日本有線大賞
- 9・00 日曜劇場「あしあと」斎藤こず恵　浜木綿子　大和田伸也　南風洋子　佐藤英夫　羽田勉ほか
- 10・00 ラブラブショー「美女出現!!フォーリーブス解散騒動でボロボロ」おりも政夫　森本レオ
- 35 宮本武蔵「対決の運台寺野」浜畑賢吉　小林由枝　宗方勝巳　長谷川明男ほか

福島中央テレビ ☆印は白黒

- 6・00 笑点　近江俊郎ほか
- 40 淀川長治の映画専科
- 7・00 びっくり日本新記録「ヒラリヒラリの女牛若丸」　坂本新平ほか
- 30 すばらしい世界旅行「巨人か怪獣か　サスカッチを見た／」
- 8・00 俺たちの旅「男はみんなロマンチストなのです」中村雅俊　津坂まさあき　石橋正次ほか
- 9・00 日曜洋画劇場「燃える戦場」高倉健ほか
- 11・00 蝶々・談志のあまから家族
- 45 遠くへ行きたい「佐藤英夫の流木の旅」

日曜夜の番組

NHK第1 1340KC

- 6・05 ラジオリサイタル
- 7・00 N◇10ローカルN天◇15ニュース解説
- 25 国会討論会
- 8・25 上方演芸会　漫才二題「お笑い恋愛テクニック」　「お笑い安珍清姫」
- 9・05 民謡をたずねて～山里の唄～　うすひき唄　もみすり唄　木びき唄
- 30 日曜名作座「巌窟王」森繁久弥　加藤道子ほか
- 10・20 私の読書案内「古典の魅力」
- 40 自然とともに「冬の野鳥」
- 11・05 夢のハーモニー

NHK第2 1540KC

- 6・00 通信高校講座　地理B
- 20 通信高校講座　現代国語（3）
- 7・00 精神薄弱児とともに「あすへの提言」
- 30 イングリッシュアワー「地球はひとつ」
- 8・00 通信高校講座　音楽Ⅰ
- 20 通信高校講座　保健・体育
- 40 通信高校講座　数学Ⅱ
- 9・00 通信高校講座　数学Ⅱ
- 20 通信高校講座　古典乙
- 40 通信高校講座　古典乙
- 10・20 通信高校講座　英語A（3）
- 40 通信高校講座　英語A
- 11・00 イングリッシュアワー

ラジオ福島 1060KC

- 6・00 競馬レース結果
- 30 全国歌謡ベストテン
- 7・00 名調子／浪曲十八番集「清水次郎長伝より」
- 30 落語名人会「付き馬」古今亭志ん生
- 8・00 シャナナふくしま
- 30 ヒデキとこずえの楽しいデート
- 9・00 シネマ芹川館
- 10 歌謡パレード　あの日にかえりたいほか
- 40 明日をつくる中小企業
- 10・00 中芝レコードアワー
- 30 ヤングタウン丸光
- 11・00 世の光◇15世界の音楽
- 12・00 ザ・ディスコティック
- 30 スター・セレクション

FM放送 ☆印はステレオ

- 6・00 リクエストコーナー
- 7・00 N◇10ローカルN天
- 15☆軽音楽の手帳　話＝いづみ朱子　「マザー」「イマジン」　「#9ドリーム」ほか
- 8・00☆音楽のおくりもの～パレストリーナ生誕450年記念～　①小ミサ曲　②法王マルチェルスのミサ曲ほか
- 9・00☆FMコンサート　「パラグアイの夜」　「ミンビイの歌」「ふるえる魂」「君しのぶ夜」
- 10・20☆現代の音楽
- 11・05 名曲のたのしみ～モーツァルトと音楽～

みもの

土曜日

男なら　福島中央・夜9・00

結構な縁談

トキ（倍賞美津子）を追う深江益夫（草薙幸二郎）のいやがらせは執拗に続く。

暴力に頼っていては刑事問題になるだけと判断した深江は、から

トキ（倍賞美津子）はあこがれていた家庭に暮らしてはみたが……

め手から攻める戦法にかえて来た。トキの気立ての良さがすっかり気に入った竹造（伴淳三郎）は、何とか英次（林隆三）と添わせようとするが、はる（乙羽信子）はトキの人柄は認めながらも、隆一（石坂浩二）の出世の妨げになると、英次とトキの結婚には反対。

日本史探訪　NHK・夜10・40

徳川家光

江戸幕府の三代将軍徳川家光を描く。家光は家康が江戸に幕府を開いた翌年慶長九年に生まれた。

彼が世継ぎになれたのは、彼の乳母、春日局の働きによるところが大きいと伝えられるが、〝生まれながらの将軍〟というキャッチフレーズで宣伝されて将軍の座についた。この将軍の座をしっかりと支えたのは、祖父家康以来の重臣たち、土井正勝、松平伊豆守、酒井忠正、天海僧正、春日局など。

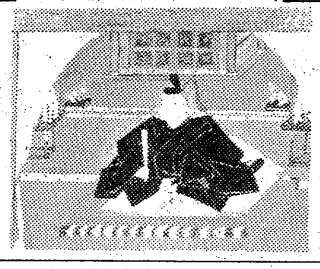

徳川家康画像・日光山輪王寺蔵

どてらい男・戦後編　福島・夜9・00

すれちがい

馬方が闇屋仲間に拉致されたらしいと知った猛造（西郷輝彦）は、いまや闇屋のボスとなった広田（工藤堅太郎）にドルをやることで捜索を頼んだ。だが、ドル、ドルと血眼になる広田を見ては全面的に信を置くことができなかった。それだけ日本人の心は荒廃していたのだ。

一方、猛造の母・よね（正司照江）は妹夫婦の弥之助・かず（多々良純・根岸明美）を訪ねた。

日曜日

元禄太平記　NHK・夜8・00

満願の雪

大石内蔵助（江守徹）を頭領とした赤穂浪士四十七人は、元禄十五年十二月十四日夜半、吉良上野介（小沢栄太郎）の屋敷に討入る。

浪士らは、うき足立つ付人らを倒し、上野介の姿を求めて吉良邸の奥へと進む。

その夜、吉良邸にあってただ一人討入りを知っていたおとき（三林京子）は、一睡もせずに時が来るのを待っていた。

浪士らの目から逃げてきた兄源八（森本レオ）はおときのようすから、今夜の討入りを知っていたことを見ぬく。そして、おときに、「なぜ、側女になってまでも浪士らにつくすのか」と問う。

その後、源八は、逃げ出そうとし堀部弥兵衛（有島一郎）にみつかり、友であった安兵衛に斬られる。

ききもの

音楽のおくりもの　日・FM・夜8・00

日本合唱協会定期演奏会から

―パレストリーナ生誕450年記念―

十六世紀ヨーロッパに起こった宗教改革は、ローマ教会にも影響し、対抗策として反宗教改革運動がくりひろげられた。中でも積極的であった法王マルチェルス二世は、教会音楽の改革をうたい、簡素にして清純、そして何よりもきく人にことばのわかる手法を開発すべきだとした。

パレストリーナの「法王マルチェルスのミサ曲」は、こうした意図に沿った傑作であるばかりでなく、パレストリーナの代表作にもなっている。

いくつかの聖職につきながら、パレストリーナの作曲した作品は百五曲以上のミサ曲をはじめ四百に及ぶ宗教曲、大小九百曲をこす世俗曲など多数にのぼる。

きょうの曲目は、「法王マルチェルスのミサ曲」ほか。

演奏は、日本合唱協会が昨年から四回シリーズの定期公演でこの大作曲家の作品を紹介したもの。指揮・秋山和寛。

うさみ開店10周年記念 チャリティーダンスパーティー 謝礼

共賛店（順不同）

- 堀薬局　平・二町目
- 丸平水産　平・四町目
- 菓子問屋 吉田屋商店　平中神谷
- まのめ酒店　平・田町
- おにぎりの こけし　平駅前
- すし芳　平・立町
- 長谷川工務店　平・禰宜町
- スタア理容室　内郷小島町
- 白土屋食品店　平・小太郎町
- 株式会社 レストラン大広　平・三町目
- 酒のナベカ　平・二町目
- 寿司徳　平・才槌小路
- 樋口建築　平・旧城跡
- 本田製本所　平・才槌小路
- 和風料理 やなぎ　平・新田町
- 戸部自転車店　平下高久

お礼のことば

師走のあわただしいなかで、このたび皆様方の温かいご好意お力添えをいただき開店10周年を迎えることができましたこと心からお礼申し上げます。
このご恩をお返ししたく、記念チャリティーダンスパーティーを開催いたしましたところ、皆様のご賛同をいただきお陰様をもちまして盛大に楽しいひと時を過ごすことができました。この喜びとご好意をもっと社会の多くの方々にわかちあっていただきたく社会奉仕の一端に協力させていただきましたことをお知らせしながら、ご協力に感謝申し上げます。
今後ますます、憩いの場、語らいの場として、皆様の店づくりに励むことを誓い、お礼のことばにかえさせていただきます。　昭和50年12月13日

うさみ会会員一同
すなっく うさみ
平・紅小路　☎74－6076

暖房と適温

最近の暖房器具は種類、型式ともに豊かで、寒い冬も過ごしやすくなりました。しかし、日本の生活様式の歴史的な違いから、どうも暖房の仕方が上手ではないようです。そこで、暖房と適温について調べてみました。

居間は18度ぐらいが

湿度の調節も忘れずに

〈室温を考える〉

まず暖房というのは、室内での生活を快適にするためのものです。従って、室内の適温ということを考える必要があるわけです。

人間が最も過ごしやすい温度は、十八度ぐらいといわれています。これは年齢や活動の大小によって多少違ってくるでしょうが、普通の家庭生活を考えた場合、この程度の温度が適当なようです。

なお、湿度ということもたいせつで、これは六〇から六五％くらいが快さを感じさせる湿度のようです。そこで、室内に温度計と湿度計とを備えて、室内の温度と湿度を調節するようにしたいものです。

〈各室の適温は〉

生活のように、活動の大小によって適温が違ってくるわけですから、各部屋の性格に合った温度を保つことが必要になります。

たとえば、いこいの場である居間の場合は、運動量が比較的少ないので、十六度から十八度といったところが適温といえましょう。逆に運動量が比較的多い傾向のある台所では、十五度ぐらいが適温でしょう。

また、安眠を得るためには十二度から十四度ぐらいが適温だとされているので、寝室はこの程度の室温が適当だと考えられます。

なお、トイレの暖房についても考える必要があり、これは十八度ぐらいは欲しいものです。ことに高血圧症の人がいる家庭では特に、他の部屋との温度差がないように気を配ることがたいせつでしょう。

プレハブ住宅

こんなところに注意を

家庭婦人

〝監督をおこたるな〟

近年、プレハブ住宅の建設が普及してきていますが、東京の『プレハブ住宅をよくする会』は、このほど講演会を開き、一級建築士が〝プレハブ住宅を建てる場合の注意すべき点〟などについて講演し、欠陥プレハブの被害にあった会員二人の体験談が報告された。いわきではこうした例は極くまれでしょうが、これから建てようとする人たちのために、そのアドバイスを…。

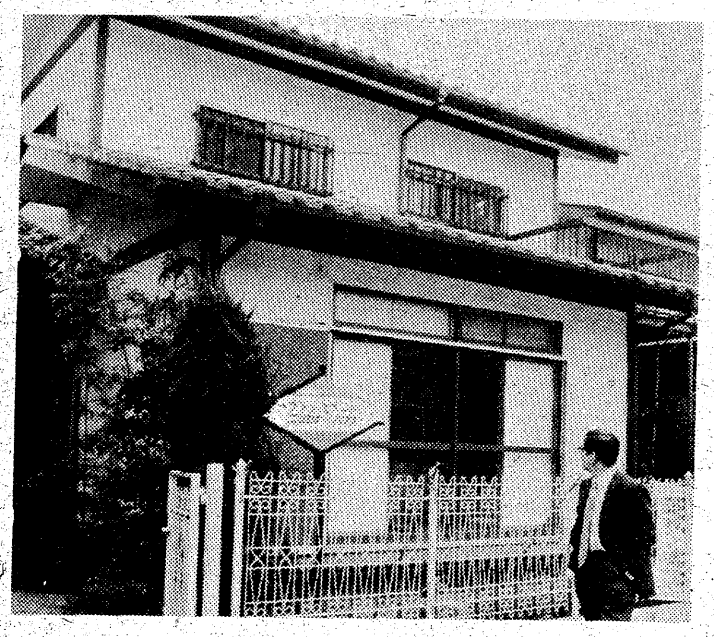

素晴らしい家ができそうなプレハブ住宅だが…

後悔先に立たず　専門家に見てもらうのも…

プレハブ住宅の利点は、安くて早くできることだと言われています。ところが現実は、安いのは本体だけで、天袋や障子などをつけたり、押し入れを開きにしてもらったり、少しでも注文をつけると、別途工事となって万単位の費用が追加され、意外と出費がかさむことがあります。また、納期遅延が多いとの声も出ています。

契約書はよくチェックして

欠陥プレハブの症状としては、雨もり、基礎工事の手ぬきが最も多く、中には五十カ所に及ぶ欠陥がみられる満身創いのプレハブ住宅も、同会に報告されています。これらはプレハブ住宅自体の欠陥ではなく、工事のずさんさによるものですから、ユーザーの注意によって、ある程度防げるものです。主な注意点をあげてみましょう。

契約書は熟読し、着工・しゅん工の期日や遅延損害金の金額、付帯別途費用の概算などが明記されているかどうかを確かめてから、印をおします。

注意したい手抜き工事

プレハブ住宅だけとは限らないことですが、他家との境界石の確認は大事です。この誤認によって、となりの家がへいを作ったら、玄関の戸があかなくなったということがひんぱんに起こっています。

必ず設計図面や仕様書をメーカーからもらい、工事中の監督をおこたらないようにしましょう。ポイントは地なわ張り、基礎工事、棟上げの時ですが、この時に一級建築士に依頼してみてもらえば、手ぬき工事がすぐ発見できます。いくつかのポイントを見てもらうだけなら、現地出張手当て一回一万円プラス実費程度で可能です。この出費を惜しむと、あとで〝命をはって〟我が家に住まなければなりません。

欠陥があった場合は…

しゅん工したあとに欠陥が見つかったら、まず専門家にみてもらって、欠陥の具体的な内容を掌握します。それからメーカーとの交渉にあたりますが、支社でラチがあかない時は、本社の社長あてに手紙や電話をしましょう。会へ頼めば、会からメーカーへの問い合わせをしてくれますし、建設省の住宅生産課に相談してみるのも手です。それまで言を左右にしていたメーカーが、住宅生産課への一報で、手の平を返したように丁重になったという例もあるとのことです。

なお、年間千円を払い込むと「プレハブ住宅をよくする会」（東京都目黒区中目黒三―一三―二九日本消費者連盟内。電話〇三―七一九―三九二二）の会員になれます。

クッキング

イワシのコロッケ

【材料】（四人分）

イワシ大四尾、ジャガイモ中四コ、タマネギ一コ、カレー粉小サジ1、塩小サジ½、コショウ少々、油大サジ2、小麦粉大サジ3、とき卵1コ、パン粉、揚げ油、パセリ2本、レモン½コ。

【作り方】

①イワシは頭と内臓を除いて十分ぐらいゆで、骨を除きながら身をほぐします。

②ジャガイモは皮をむいて四つ割りぐらいに切って、やわらかくゆでてうらごしでこし、塩とコショウで薄味をつけておきます。

③タマネギはみじん切りにしてフライパンに油大サジ二杯を熱していためます。そこへ、身をほぐしたイワシを加えてサッといため、塩、カレー粉で味をつけます。

④ジャガイモといためたイワシをよくまぜ合わせ、手に油をつけて好みの形にまとめ、小麦粉、とき卵、パン粉の順につけて一八〇度の油で、きつね色に揚げます。くし形に切ったレモンとパセリを添えます。

料理

エビ入りシュウマイ

ブタのひき肉に、エビのつぶし身を入れたシュウマイ。

芝エビ百㌘ばカラをむいて背わたをとり、薄い塩水で洗って水気をふきんでとり、包丁でつぶし身にします。ブタの背あぶら五十㌘は包丁でたたき、当たりばちにブタのひき肉二百㌘とともに入れ、ショウガ一粒のおろしたもの、タマゴ半個分のといたものを入れてまぜ合わせます。ここに、塩小さじ三分の二、砂糖小さじ三分の二、しょうゆ小さじ一・五、こしょうを入れて、ねばりの出るまでよく当たります。

玉ネギ二百㌘ばみじん切りにして、かたくり粉大さじ3をふりかけてからまぜ、当たりばちに入れてしゃもじを使い水分を出さないように合わせます。

これを二十～二十六等分にしてシュウマイの皮でつつみ、ぬれぶきんを敷いた蒸し器にならべて約二十分間むします。

煮こみうどん

エビの天ぷら四個、カマボコの薄切り四枚、トリ肉80㌘を用意し、ひとくちぐらいのそぎ切りにします。ネギ中一本はナナメ切りにし、エノキダケ一袋は根をもって、ふり洗いしてから、変色している部分を切りおとします。ありあわせの材料をとり合わせるのもいいでしょう。あとはゆでたうどん四玉とユズを少々用意します。

煮こむ汁は、だし5カップ、薄口しょうゆ大さじ4、みりん大さじ1、砂糖小さじ2をひと煮立ちさせて作ります。

うどんは手早く洗ってほぐし、水気をきって土なべに入れ、煮汁をはって堅い材料から先に入れて煮こみ、じゅうぶんやわらかく煮こんでから、天ぷらやエノキダケ、ネギなどを入れて、さっと煮て火からおろします。そのまま食卓に出して、分けていただきます。

一、松竹カニセイロ蒸し　八〇〇円
一、ジャンボチキンカツ定食　八〇〇円
一、十勝よせ鍋　一、五〇〇円
一、てんぷら定食　一、〇〇〇円
一、生うに定食　一、五〇〇円
和風レストラン
松竹
鹿島街道沿い（御代坂・福菱生コン前）☎58 3843

フレッシュな男をつくる
フィンランド・サウナ
■営業時間
早朝10時から
深夜2時まで
サウナ料金
￥800
■マッサージ
正午～夜11時
料金￥1,200
■年中無休

フインランド
サウナ
平駅前不二屋ビル3F (23) 3660

夢をみたす
世界の味！
● 平駅前店（マルサビル3階）は
夜10時まで営業！
お気軽にご利用くださいませ
〈小宴会・ご会合などにお座敷の用意がございます〉
中国料理 盧山
平・二町目（平和通り）　電23―3321～2
平・駅前店（マルサビル3階）電74―3820

県民の願いをこめて

盛りだくさんの事業実施

年の健全育成はかる

激動する社会のなかで、青少年の果たす役割は極めて大きい。青少年が心身ともに健全に成長し、社会の有為な形成者となることは、県民すべての願いであり、その適切な指導、育成措置は青少年のあらゆる場を通じて講じなければならない。こうした観点から、県は、青少年が進んで社会活動と研修に参加して自らの資質を高め、集団活動を通じて規律、協調性を身につけて、たくましく希望に満ちて生きられるよう、次の施策を基本方針として青少年健全育成事業計画をたて、積極的に推進している。

青少年の健全育成を図るため、関係機関、団体などと、よりいっそうの連携を強め、青少年問題協議会活動の促進、社会環境の浄化方策と青少年の非行化と事故防止、広く研修の機会を与える方策としての青少年研修、青年海外派遣、青少年指導者の養成、若者による新しい"ふるさと"づくりなどの事業を実施する。

児童の健全育成を図るため、家庭と地域社会の連携を深め、児童の集団活動の拠点としての児童館の建設と地域の実情に沿った遊び場の設置を推進するとともに、児童福祉の高揚を図る事業を実施する。

県の青少年健全育成対策には、県が行っている施策と市町村などの行う事業に対する助成がある。主なもの"若人の翼"事業費四千六百九十四万余円、児童館設置運営費四千五百三十四万余円、遊び場整備費三千三百七十五万余円、青少年研修費八百八十六万円、青少年育成県民会議費六百三十九万余円、少年センター運営指導費五百六万余円、青少年指導者研修費四百三十二万余円、青少年問題協議会費二百六十四万余円、若者による新しい"ふるさと"づくり費百七十九万円などで、多彩な事業を計画して実施している。

◇県が行っている施策

▽青少年問題協議会＝青少年指導、育成など、青少年行政施策の適切な実施を期するため、県、県教育委員会、県警察本部、その他関係機関、団体などで構成する青少年対策地方連絡会議の活動強化を図る目的で、市町村青少年行政主管課長、事務担当者会議の開催、市町村青少年問題協議会活動の促進指導、青少年対策地方連絡会議の開催、このほか、夏、子どもの事故防止活動の促進、チラシ配布。

▽少年センターの活動促進対策＝少年非行の都市集中化、広域化、潜在化、低年齢化の傾向から、非行少年などの早期発見補導と健全育成方策として、地域活動の拠点としての少年センター活動を積極的に助長するのが目的。補導員研究協議会、少年センター所長、事務担当者会議など開催。

▽青少年研修＝青少年に広く研修の機会を与え、社会連帯意識の高揚を図るとともに、青少年団体活動の核となれるよう研修するのが目的。フレンドシップ・トレーニングを年十四回開いている。

▽青少年指導者研修＝青少年育成にたずさわる関係者が共通の理解のもとに、それぞれの部門の特徴を発揮しながら青少年指導に従事できるよう研修しようというもの。青少年行政担当の県・市町村職員、民間有志青少年指導者の研修を行っている。

▽児童健全育成の推進＝健全な家庭をつくる指導者の養成と、児童福祉思想の啓発推進を図る目的で、家庭児童対策モデル地区指導者研修会、児童福祉啓発資料の配布などを行っている。

▽青少年育成県民会議活動の促進＝青少年育成県民運動の推進を図るため、県青少年育成県民会議が行う次の事業などに助成する。

青少年のつどい県大会、青少年団体への加入促進、健全な家庭生活の普及促進、青少年団体活動の促進。

◇市町村などへの助成事業

▽若者による新しいふるさとづくりの推進＝青少年たちが自分たちの住む社会に目を向け、よりよい地域社会の形成に寄与していく自覚、責任感、社会連帯意識などの高揚を図るため、四十八年度選定した七市町村の行う次の事業に助成している。

①若者による新しいふるさとづくり推進会議の開催②中堅青少年指導者の養成③各種青少年研修終了者のアフターケア④若者による新しいふるさとづくり実践活動。

▽遊び場の整備＝地域に沿った遊び場を整備、児童を事故から守り、健全育成するため、市町村に助成するもの。総額三千三百七十五万余円。わんぱく広場五十カ所、中型遊び場一カ所、大型遊び場二カ所。

▽児童館設置、運営費助成＝総額四千五百三十四万余円。児童館設置千八百万円（四カ所）、同運営費二千二百九十五万円（五十一カ所）、そのほか、母親クラブ活動推進補助（八市町村六十クラブ）と指導経営費四百三十一万余円。

▽児童館の設置と運営対策＝少年の非行、交通事故多発、カギっ子の増加に対処、情操を豊かにする施設として児童館設置の促進、併せて既設児童館への運営費の助成、児童館を中心とした母親クラブの育成助成が目的。児童館の運営指導、母親クラブ指導者研修会、児童厚生員研修会など実施。

必要な関係機関相互の連絡調整を図るのが目的、同協議会をはじめ同協議会専門部会（二部）、幹事会を年三～四回開催、このほか、青少年白書、機関紙「伸びゆく青少年」などを発行している。

▽市町村青少年対策推進指導＝県の青少年対策総合計画の推進と併せ、市町村段階の対策を有機的に関連づけ、効果的な青少年行政を推進するとともに、広域圏青少年対策を進めるため、関係出先機関、市町村関係機関、団体で構成する青少年対策地方連絡会議の活動強化を図る目的で、市町村青少年行政主管課長、事務担当者会議で、家庭児童福祉思想の啓発推進を図る目的で、市町村職員、民間有志青少年指導者の研修を行っている。

▽児童健全育成の推進＝健全な家庭をつくる指導者の養成と、児童福祉思想の啓発推進を図る目的で、家庭児童対策モデル地区指導者研修会、児童福祉啓発資料の配布などを行っている。

▽青少年育成県民会議活動の促進＝青少年育成県民運動の推進を図るため、県青少年育成県民会議が行う次の事業などに助成する。

青少年のつどい県大会、青少年団体への加入促進、健全な家庭生活の普及促進、青少年団体活動の促進。

◇市町村などへの助成事業

▽若者による新しいふるさとづくりの推進＝青少年たちが自分たちの住む社会に目を向け、よりよい地域社会の形成に寄与していく自覚、責任感、社会連帯意識などの高揚を図るため、四十八年度選定した七市町村の行う次の事業に助成している。

①若者による新しいふるさとづくり推進会議の開催②中堅青少年指導者の養成③各種青少年研修終了者のアフターケア④若者による新しいふるさとづくり実践活動。

▽遊び場の整備＝地域に沿った遊び場を整備、児童を事故から守り、健全育成するため、市町村に助成するもの。総額三千三百七十五万余円。わんぱく広場五十カ所、中型遊び場一カ所、大型遊び場二カ所。

▽児童館設置、運営費助成＝総額四千五百三十四万余円。児童館設置千八百万円（四カ所）、同運営費二千二百九十五万円（五十一カ所）、そのほか、母親クラブ活動推進補助（八市町村六十クラブ）と指導経営費四百三十一万余円。

▽児童館の設置と運営対策＝少年の非行、交通事故多発、カギっ子の増加に対処、情操を豊かにする施設として児童館設置の促進、併せて既設児童館への運営費の助成、児童館を中心とした母親クラブの育成助成が目的。児童館の運営指導、母親クラブ指導者研修会、児童厚生員研修会など実施。

青年の目を世界に

環境づくりにも懸命

▽社会環境浄化対策＝映画、テレビ、出版物など、いわゆるマスコミの発達で、性や暴力に関する取り扱いが、ますます露骨化し、あるいは興味本位の傾向にある。また、都市化の進展に伴い、環境の破壊など、これらが直接、間接に青少年に影響をおよぼし、非行や事故の、ごもなっている。これらの好ましくない社会環境の浄化と整備に努めるとともに、シンナー、接着剤などを使用目的以外に使用するなど、薬物の乱用防止方策を推進するのが目的。社会環境浄化懇談会地方会議、同県会議の開催、シンナーなどの乱用防止対策資料を作成、配布。優良図書の推薦、優良フィルムの購入と活用などの事業を積極的に行っている。

▽青少年国際交流の推進＝国が主催する青年海外派遣、青年の船、東南アジア青年の船の各事業に積極的に参加、青少年に広く海外の実情を視察研修させ、国際協力の精神を養成することを目的とし、青年海外派遣を実施している。

▽青年海外派遣＝青年に国際的感覚を身につけさせ、新しい展望のもとに、郷土の発展に寄与させる目的で、ドイツ連邦共和国などに派遣（若人の翼）。百二十人。

すばらしい自然環境の中で宿泊訓練　海浜青年の家と楽しいひととき

宿泊訓練施設を充実

海浜青年の家もオープン

県少年自然の家は、「よく遊びかつよく遊べ」の教育理念のもとに、少年に対して集団宿泊生活を通して「みんなと協力し、助け合い、励まし合う人間」、自然に親しむ活動を通じ、「自然を愛し、豊かな心を持つ人間、体力を高め、健康を増進して働くことに喜びを持つ人間」の育成を目的とした家庭、学校、社会教育のそれぞれの持つ機能を統合した教育施設。四十七年十月、郡山市逢瀬町多田野字中丸山にオープンした。

敷地面積三十三万平方㍍のなかに、鉄筋コンクリート造り二階建本館（千五百七十八・六七平方㍍）と鉄骨造り平屋建て体育館（五百八十八平方㍍）の建物がある。本館は中央ホール、研修室（二）、宿泊室（十四室、収容人員百六十六人）、和室、リネン室、食堂、厨房、調理人休憩室、食品倉庫、機械室、浴室（大・小）、便所（男女各二）、所長室、事務室、宿直室、保健室、倉庫、清掃用具置場。体育館はバスケット、バレー（各一面、バドミントン二面、卓球五面。このほか、プール（長さ二十五㍍、幅十五㍍）もあり、更衣室、消毒そう、洗眼装置、シャワー場など、完備されている。

野外活動施設としてはキャンプ場、野外活動センター（百平方㍍）、野外炊事場（四百平方㍍）二、ロッジ（三十五平方㍍）七むね、八十四人収容。キャンプファイヤー炉一基、便所二、このほか、自然遊歩道、観察コースなどが設けられている。

オープン以来、小・中校や社会教育団体の利用が多く、四十九年度には実人員一万九千余人、研修員、少年団体指導者の養成、研修を行うもの。

本県に建設される国立少年自然の家は、四十九年度から西白河郡西郷村甲子地区と栃木県那須郡那須地区にまたがる敷地約百三十二万九千平方㍍に総事業費約十七億円をかけ、「国立第二少年自然の家」として建設がすすめられる計画である。

県では建設がスムーズにすすめられるよう、四十九年度の千五百八十余万円に引き続き五十年度は延べ人員四万七千余人というすばらしい実績をあげている。

県の"海浜青年の家"は、青少年に、恵まれた自然環境のなかで規律ある集団宿泊研修活動を通して協同、友愛、奉仕の精神を実地経験から、よく理解させ、心身ともに健全な青少年を育成しようという社会教育施設。

ことし四月一日、相馬市の県立松川浦自然公園内に完成、七月一日から研修生を迎え、延べ一万三千人を教える盛況ぶり。

この施設は、東側が太平洋、西側が松川浦に臨んだ半島状のなかにあり、松林に囲まれた自然景観のすばらしいところ。潮干狩りやキャンプなど、レクリエーションの場であるとともに、付近は変化に富んだ海岸地形、豊かな文化財やいろいろの動・植物などもあって野外研修活動に好適。

施設は、二十万平方㍍の敷地に鉄筋コンクリート造り一部二階建ての管理・研修棟（九九一・三一平方㍍）、同造り二階建ての宿泊棟（一六九四・五八平方㍍）＝収容人員二百人＝の建物があり、鉄骨平屋造りの体育館（七八七・三一平方㍍）も今月中に完成、新春一月から使用される予定。

このほか、野外施設として野外炊事場、バンガロー、キャンプ場、運動場も五十一年に整備される予定で、一段と内容が充実される。

この施設を利用できるのは①勤労、在学青少年②青少年団体などの社会教育関係団体③青少年の育成、指導関係者④そのほか、海浜青年の家所長が認めたもの。大体、五人以上の団体で、二十四時間以上滞在する研修計画をもち、責任者が明確であるもの、となっている。

国立少年自然の家

雄大な構想で広域利用を

甲子高原

国立少年自然の家は、学制百年記念事業の一環として構想、公立少年自然の家の事業について適切な助言、指導を行うとともに、自ら広域的な少年の交流を図り、少年自然の家など、少年教育施設職員、少年団体指導者の養成、研修を行うもの。

本県に建設される国立少年自然の家は、四十九年度から西白河郡西郷村甲子地区と栃木県那須郡那須地区にまたがる敷地約百三十二万九千平方㍍に総事業費約十七億円をかけ、「国立第二少年自然の家」として建設がすすめられる計画である。

県では建設がスムーズにすすめられるよう、四十九年度の千五百八十余万円に引き続き五十年度は約一億八千八百六十万円を国立少年自然の家設置協力費として計上している。

建設計画の概要は、甲子地区に建設されるメーン施設が約一万一千六百八十二平方㍍（宿泊定員四百人）、野外活動施設千二百七十五平方㍍、那須地区に建設されるロッジ七百平方㍍、そのほか、野外活動施設としてキャンプ管理棟、炊事棟、バンガロー、ふるさと　などが建設され、五十二年に事業開始が予定されているが、甲子高原の立地条件を生かした利用が大いに期待され、関東、上信越、東北など、各地方の施設に対す　心も大きく、早期実現が望まれている。

カバンはフクヤマ
平・2電㉔二三二七

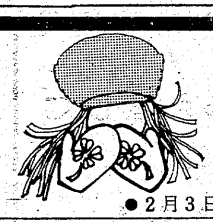

幻想の札幌雪まつり
●2月3日(火)出発●2泊●会費45,800円●往復ジェット機で、たっぷり自由時間がとれるのんびりコース。
春の南九州フェリーの旅
●船中2泊・旅館2泊●39,000円
●昭和51年3月16日～4月28日ほとんど毎日出発
こころの旅は……
常磐交通観光
●お申し込みは……本社☎23－0221・平駅前ジャルパックセンター☎22－3727・湯本☎42－3179・上遠野☎89－2011・小名浜☎53－3211・泉☎56－6249・植田☎勿来3－3206・四倉☎32－3611・富岡☎富岡2－2023・浪江☎浪江4－3238・原町☎原町2－5171

ない自然を大切に

宅地から建築まで――
宅建免許 福(3)第137号
㈱東南開発
株式会社
いわき市平字十五町目20-1
電話 (0246)㉒1331代

浜のおみやげ・郷土の民芸
いわきの再発見！郷土の民芸品
おみやげなど　なかなか珍しい
ものが豊富です
丸市店
いわき市平字四町目　でんわ74-2213

青少年の健全

ミの発達で性や暴力に関する取り扱いが、ますます露骨化し、あるいは興味本位の傾向にある。また、都市化の進展に伴い、環境の破壊など、これらが直接、間接に青少年に影響をおよぼし、非行や事故の一〇〇ともなっている。これらの好ましくない社会環境の浄化と整備に努めるとともに、シンナー、接着剤などを使用目的以外に使用するなど、薬物の乱用防止方策を推進するのが目的。社会環境浄化懇談会、地方会議、同県会議の開催、シンナーなどの乱用防止用などの事業を積極的に行っている。

▽青少年国際交流の推進＝国が主催する青年海外派遣、青年の船、東南アジア青年の船の各事業に積極的に参加、青少年に広く海外の実情を視察研修させ、国際協力の精神を養成することを目的とし、青年海外派遣を実施している。

▽青年海外派遣＝青年に国際的感覚を身につけさせ、新しい展望のもとに、郷土の発展に寄与させる目的で、ドイツ連邦共和国などに派遣（若人の翼）。百二十人。

すばらしい自然環境の中

年自然の家など、少年教育施設職員、少年団体指導者の養成、研修を行うもの。

本県に建設される国立少年自然の家は、四十九年度から西白河郡西郷村甲子地区と栃木県那須郡那須地区にまたがる敷地約百三十二万九千平方㍍に総事業費約十七億円をかけ、「国立第二少年自然の家」として建設がすすめられる計画である。

県では建設がスムーズにすすめられるよう、四十九年度の千五百八十余万円に引き続き五十年度は千六百八十二平方㍍（宿泊定員四百人）、野外活動施設千二百七十五平方㍍、那須地区に建設されるロッジ七百平方㍍、そのほか、野外活動施設としてキャンプ管理棟、炊事棟、バンガロー、ふるさと、などが建設され、五十二年に事業開始が予定されているが、甲子高原の立地条件を生かした利用が大いに期待され、関東、上信越、東北など、各地方の施設に対す心も大きく、早期実現が望まれている。

整備すすむ小名浜港

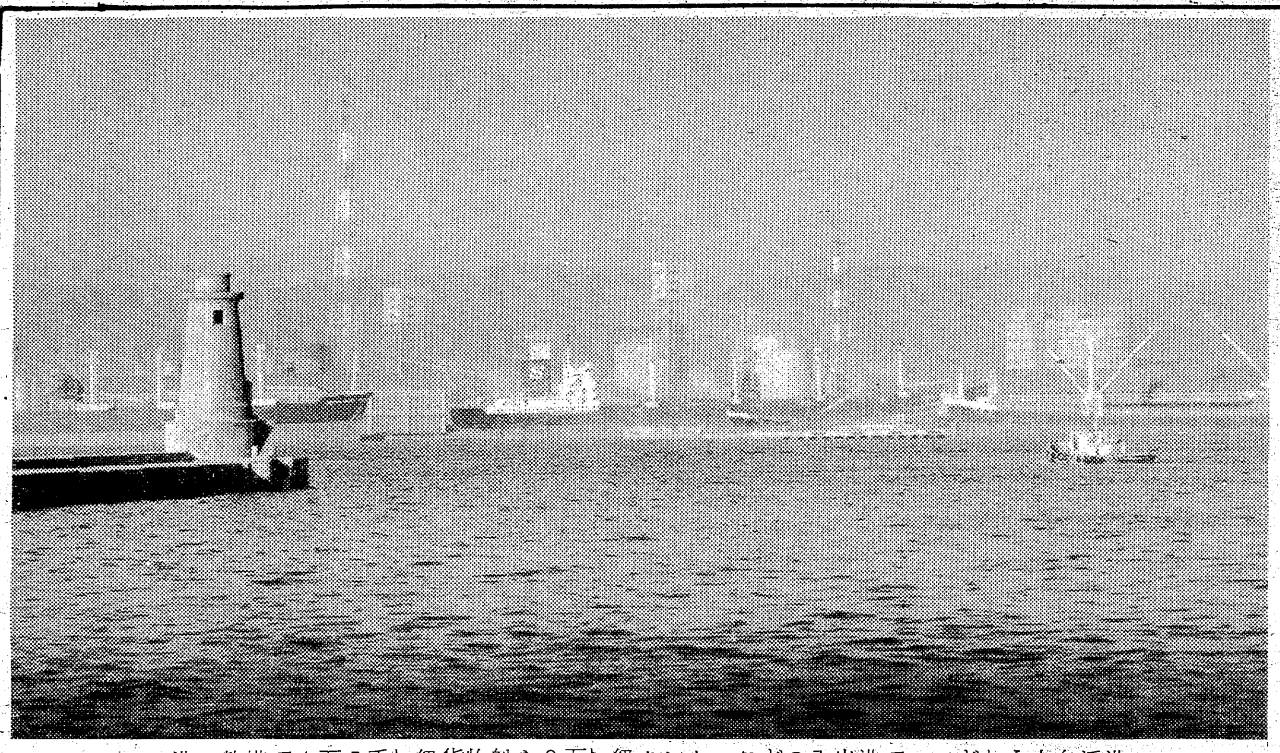

港の整備で1万5千㌧級貨物船や8万㌧級タンカーなどの入出港でにぎわう小名浜港

国際港、小名浜は三十九年、常磐・郡山地区の新産都市指定以来、臨海工場群の核として急速に整備が進められ、最大重量一万五千㌧級貨物船や八万㌧級タンカーの入港も可能となり、出船、入船でにぎわっている。四十九年度の入港商船は四千七十一隻、取扱貨物八百八十五万㌧となった。五年後には二倍、十年後には、さらにその二倍、三千五百万～四千万㌧が推定され、県は現在の実施計画推進とともに、新港建設などの長期整備計画を立てており、港は大きく変容するだろう。

大型・外航船ぞくぞく…

"国際港"の地位高まる

小名浜港は、漁港から発達し、昭和三十一年、開港した。三十九年、常磐・郡山地区の新産都市指定で、臨海性工業が相次いで立地した。これに伴い、港湾整備は急速に進められ、「昨日の港は、今日の港ではない。今日の港は、明日の港ではない」と言われるほど大きく変容し、文字通り、東北南部の産業開発の拠点として活気に満ちあふれている。

同港は、外洋港である。それゆえ、防波堤は"港の生命線"である。大正七年、県が漁港修築工事に着工、同十二年、四百九十㍍の防波堤を完成させて以来、年を追って延びてきた。

現在、第一西防波堤三千四百五十五㍍、第二西防波堤千八百六㍍、東防波堤三百㍍、東内防波堤百九十八・四㍍、北内防波堤四百八・五㍍、三崎防波堤五百九・五㍍、栄町防波堤七十㍍、小名川防波堤九十八㍍、大剣防波堤五百四十㍍、三崎波除堤百五十㍍、実に延長七千五百三十五・四㍍に達しており、海上に浮かぶ"万里の長城"が太平洋の荒波から船舶を守っている。

係留施設は、既設の1号～4号ふ頭のほか、一部使用、整備中の藤原、大剣の両ふ頭がある。また、四十九年度着工の7号ふ頭は、本年度に入り、本格的に工事を進めている。

現在、大型船用として一万五千㌧岸壁十バース、一万㌧岸壁二バース、五千㌧岸壁三バース。このほか、三千～七百㌧岸壁が十二バースある。

荷さばき保管施設としては県営上屋、民営倉庫があり、各ふ頭には近代的な荷役機械が設置されている。

臨港交通施設は、福島臨海鉄道（本線七・八㌔、側線十七・六㌔）があり、ふ頭引き込み線（三・九㌔）が敷設されている。

小名浜港は、臨海工場群への物資輸送の拠点として年々、入港商船や取扱貨物が増えている。

四十九年の入港商船をみると、内航船三千五百四十三隻、外航船五百二十八隻の合わせて四千七十一隻で、入港総隻数（漁船、避難船、その他の船舶含む）の九%にすぎない。が、外航船が増加の一途をたどっていること、商船の大型化が目立つ。これは、港の整備が進み、国際港としての地位が高まってきたことを物語っており、同港の発展ぶりがうかがわれる。

一方、取扱貨物は、八百八十四万五千余㌧で、前年より一〇%の増加となっている。これは、大剣工業団地の整備で、重油、石油製品などの取扱貨物が大幅に伸びてきたため、とみられている。

内訳は、移入が四百二万五千余㌧で四五・五%を占め、次いで輸入の二百九十二万八千余㌧、三三・一%、移出百六十一万七千余㌧、一八・三%、輸出二十七万三千余㌧、三・一%となっている。

品類では、化学工業品が四七・三%を占めて最高、鉱産品三五・一%、林産品一〇%、軽工業品三%、農水産品一・八九%など。

1号ふ頭

小名浜港が商港となるまでの基礎となったふ頭である。係船施設として一万㌧岸壁一バース、五千㌧岸壁三バース、千㌧岸壁二バース。荷役機械、上屋、倉庫の各施設が完備。臨海鉄道も敷設されている。

取扱貨物は尿素、硅石、自動車など、幅広く扱われている。

なお、同ふ頭東側は八月一日、漁港区に一部開放。現在、施工中で明春四月から漁港として使用される。

2号ふ頭

係船施設は一万㌧、一万五千㌧岸壁が各一バース、七百㌧岸壁三バース。背後の岸壁に二千㌧、三千㌧二バースの危険物桟橋がある。また、県営上屋二棟、臨海鉄道の引き込み線が敷設されている。

取り扱われている貨物は、銅精鉱、亜鉛鉱、危険物桟橋では、主に重油、濃硫酸。緑の公園もある。

3号ふ頭

一万五千㌧の大型係船施設が四バース、七百㌧三バースある。荷揚げの能率を図るため、ベルトコンベヤーが敷設されている。

また、三、四バースには防じん装置のある荷役機械が設置されているほか、上屋一棟、臨海鉄道の引き込み線も敷設されている。

主な取扱貨物は石炭、燐鉱石。

4号ふ頭

一万五千㌧岸壁二バース、三千㌧岸壁三バース、七百㌧岸壁一バース。主な貨物は重油、ナフサ。ふ頭先端に背後工場の工業用水（海水）を取り入れる施設（一日六十万㌧）、二千㌧級ケーソンヤードがある。

藤原ふ頭

木材専用ふ頭として四月から一部使用している。一万五千㌧岸壁三バース、水深二㍍の物揚げ場五百七㍍、整理水面四万五千平方㍍、水中貯木場八万五千平方㍍、野積み場十三万七千平方㍍などの施設がある。

大剣ふ頭

このふ頭は、危険物（西側）と一般貨物（東側）の取り扱うふ頭として四十八年度に着工。危険物専門岸壁として五千㌧級四バース、一般貨物用として五千㌧級三バース、一万五千㌧級二バースの計画で、五十二年に使用開始の予定。

なお、同地区に誘致した富士興産の危険物桟橋五千五百㌧二バース、三千五百㌧二バース、原油ドルフィン（八万㌧）も四十九年九月から使用している。

長期計画で新港建設

運動公園もつくり市民の港に

小名浜港は三十九年、常磐・郡山地区の新産都市指定以来、各種臨海性工業が相次いで立地、一大工業地帯を形成している。このため、同港五十五年の取扱貨物量は外貿貨物八百十九万㌧、内貿貨物千百三十三万㌧、合わせて千九百五十二万㌧に達するものと推定されている。

だが、現在、外貿貨物については一万㌧岸壁二バース、一万五千㌧岸壁七バースで、施設不足をきたしている。また、船型の大型化に伴い水深不足、背後勢力圏の経済成長による係船施設不足のあい路が生じている。さらに、年々増加する木材の接岸荷役は一般貨物の荷役に大きな障害となっている。

このため、県は次の実施計画に基づいて港の整備をすすめ、すでに一部は完成している。

外貿貨物について＝木材を分離するとともに、外貿貨物に対処する大型岸壁として1、7号、大剣ふ頭に一万五千㌧岸壁五バース、7号ふ頭に五万㌧岸壁二バース、これに伴う泊地、臨海交通施設を整備する。

内貿貨物について＝既設岸壁に併せて五千㌧岸壁五バースを整備し、既設工場の増産計画などの一般貨物の伸びに対処する。

木材について＝藤原ふ頭を木材専門ふ頭として整備する。すでに四月一日から一部を使用している。

危険物取扱施設について＝石油類を取り扱うため、大剣ふ頭西側に五千㌧岸壁四バース整備する。

しかし、六十年には取扱貨物量は三千五百万㌧から四千万㌧が見込まれ、現在の実施計画のほか、西防波堤の外に三万㌧岸壁十五バース、二万五千㌧岸壁十一バース、五千㌧岸壁十バース、三千㌧岸壁十九バースの新港を建設、激増する内外貿貨物に対処する長期整備計画もたてており、将来、小名浜港は大きく変容、名実ともに東北一の国際港としての飛躍発展が期待される。

一方、「企業の港」のイメージチェンジを図り、市民に親しまれる「市民の港」とするため、港のほぼ中心に当たる4～7号ふ頭間の埋め立て計画海域を五十五年まで埋め立てて、六十年までに十万三千平方㍍の緑地帯を造成、野球場、テニスコートなどの運動公園整備も計画されており、港のオアシスとなろう。

'76 博文館当用日記・自由日記・三年連続日記・専門家用日記・ポケット日記・能率手帳
卓上カレンダー・カルタ・トランプ・百人一首・花札・麻雀・将棋・碁・他 各種豊富に取りそろえました
マルトモ書店 平・四町目 TEL・74－6161

カバンはフクヤマ
平・2電(74)二三二七

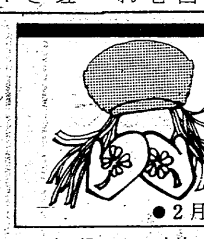

●2月
●お申し込みは……本社

＊東北随一の設備を誇る＊
総合結婚式場 松田会館

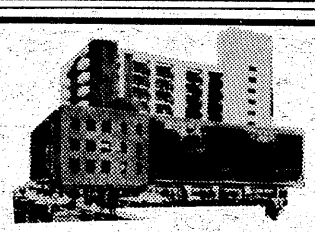

荘厳な式場、豪華なシャンデリアに光り輝く広いロビーと各宴会場、行き届いたサービスしかも〈大衆料金〉で奉仕致しております。
結納から挙式、披露宴、新婚旅行に至るまで一切をお世話させていただきます。
展示会、祝賀パーティー、歓送迎会、ご入学就職祝い、各種団体の会合・総会などもお引き受け致しております。
●第1ホール…180名 ●第2ホール…200名
●第3ホール…100名 （駐車場設備約150台有り）
●お申し込み・お問い合わせは
（フウフソロッテゴーゴー）
☎22－5522
（イイ フウフ）
へお気軽にどうぞ！
いわき市平字下の町6番地の5
プラザいわき（10階建て）2階
総合結婚式場 松田会館

豊かな自然
豊かな
かけがえのない自然を大切に

●パチンコ●パチンコ●パチンコ●パチンコ●パチンコ●

12月15日
午後5時

遂に登場!!

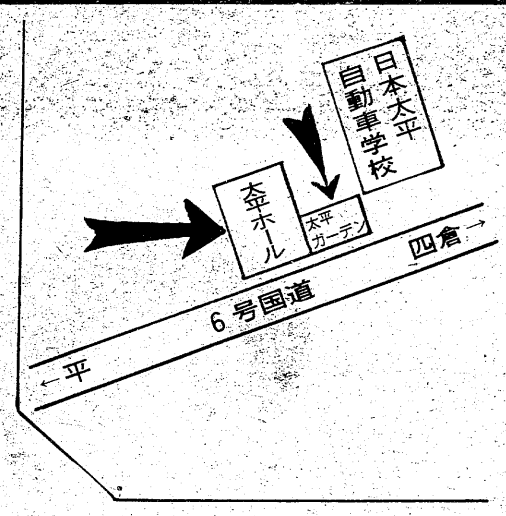

県内初の
スーパー方式
郊外パチンコセンター

太平ホール

開店大放出!!

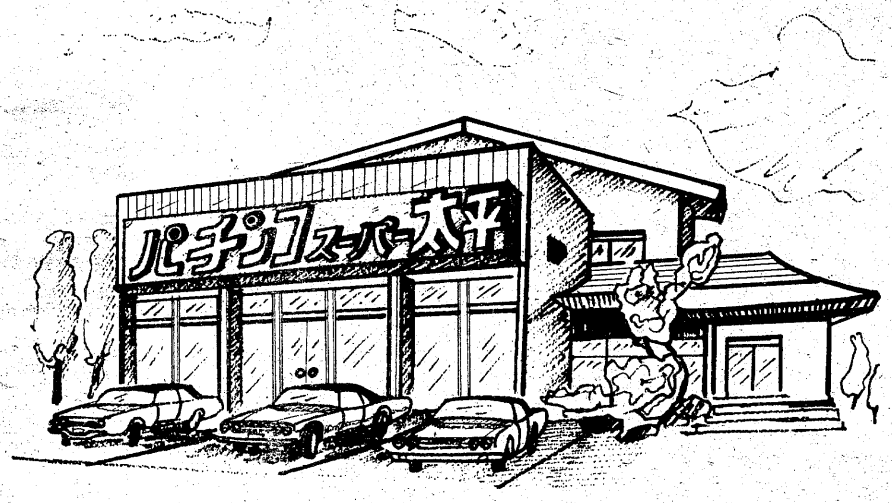

☆300台の専用大駐車場完備
☆スーパー方式のワイドな景品場
☆西陣最新鋭機6種210台
☆日用品からおもちゃまでの豊富な景品
☆親切・丁寧な接客マナー
……どれもこれも当地随一!

※お客様が安心して楽しめるふんいきづくり。それが当ホールの最大の願いです。私ども従業員一同は常にそれをモットーとして皆様に奉仕します。

●パチンコ●パチンコ●パチンコ●パチンコ●パチンコ●

12/15 メニュー一新大衆ムードで新装開店➡ 太平ガーデン
●モーニングサービスAM8:30～10:30●ティータイムPM2:00～5:00　☎23－2615

祝＊開店

建築・土木工事

建設業知事許可般—48第8151号
設計事務所登録知事第（704）2332号
磐栄
磐栄興業株式会社
磐栄興業建築設計事務所
いわき市平谷川瀬字堂ノ入81　電22－3331（代）

●内装工事一式
東北愛産産業株式会社
仙台市霊屋下19－10　電（0222）27－4666・6519

●電気工事　株式会社 **庄建電気商会**
宮城県宮城町芋沢字沢川67　電（022386）3853・7486

●ネオン工事　株式会社 **モリネオン**
仙台市中田町字下古川92－2　電（0222）41－1726

●地下誘導工事　**志津川鉄工所**
宮城県本吉郡志津川町天王山84　電（022646）2854

不幸な人たちに愛の灯を

◇好きな言葉
〝はい〟〝ありがとう〟

◇少女時代のあこがれ
女流飛行士

◇今、特に感じていること
ヘレン・ケラーの〝ランプを高く掲げて〟の気持ち

◇趣味
生け花

真心こめて家庭奉仕

〝入浴奉仕で「18年のアカをキレイに落とした」と90歳すぎたおばあさんに手を合わせて拝まれ　ジーンときた〟と宮崎さん

この人と60分

いわき市家庭奉仕員　宮崎　マスミさん

――ことし、市が家庭奉仕員の採用試験を行ったところ、五人採用に、受験者が五十人も。この制度が生まれて八年、ようやく社会の理解度が高まってきた、と関係者。だが、それも又力喜び。寝たきり老人の汚物にまみれてサービスーと仕事の内容説明に、シリごみした受験者が多かったという。

お役所仕事はラクだからー、安定しているからーというだけで、家庭奉仕員について、あまり分かっていなかった、ということなんですね。最古参の宮崎さんは、どういうことから、家庭奉仕員にー。

宮崎　私、朝鮮引揚者なんです。京城の鉄道病院に勤めておりましたが、終戦で夫（教師）の郷里、平にー。四十三年、市が家庭奉仕員制度を設けられたさい、すすめられたんですよ。看護婦資格があるというので。私の両親は、広島で老後を送っていますが、遠く離れていては面倒みてやれない。せめて身近にいる不幸な人たちのお世話をー。それが親孝行代わりにもー、と思いまして。

――同僚の方方は―。

宮崎　鈴木シヅ江さんのように、根っからの世話好きでーという方もおりますし、ことし入られた山田清子さんは、核家族で、老人とのふれ合いがない。将来、嫁ぐ娘さんのシツケのために「お母さんは、こうして老人のお世話を…」というわけ。いわば、身をもって、お手本を示そうということなんですね。このように、それぞれの違った動機で、この道を選ばれていても、変わらないのは仕事に誇りを持って働いているということなんです。

欲しい理解と協力

冷たい目で見ないで…

――お仕事は、寝たきり老人や体の不自由な人たちの食事、洗たくなど、家事一般と入浴奉仕ーと聞いていますが、他人に家庭をのぞかれたくないという拒否反応はありませんか。

宮崎　あります。「何しに来た」って、にらみつけられることも、盲人のお世話をした鈴木シヅ江さんの例なんですが、「お早よう」と、あいさつしてもソッポを向ける。「掃除終わりました」と、言っても、余計なことするな、と言わんばかりの表情。泣きたい気持ちで奉仕を続けてきたというんです。でも鈴木さんの気持ちが通じないなんてことありません。いつものように、掃除を終え、「きれいになりましたよ」と話かけた。ムダとは知りながらも。ところが、「ありがとう、ずい分、苦労かけたなあ」と、思わぬ言葉が飛び出し、鈴木さんは、三カ月間の苦労も、いっぺんに吹き飛んでしまった、と述懐しています。真心こめて奉仕すれば、きっと心が通じます。

――それにしても大変ですね。

宮崎　でも、喜びもありますから。いま、私は心身障害児をみていますが、訪問すると、私の声を聞き分けて、奇声をあげて喜んでくれます。そして、帰るときは、決して「バイ、バイ」せず、寂しそうに私をみつめるんですよ。そんなとき、思わずホオずりして別れるんですけれど。

――昨年から、寝たきり老人の入浴奉仕を行っていますが、喜ばれるでしょう。

宮崎　最初のとき、私、お世話をしましたが、九十歳をすぎたおばあさんで、「十八年間のアカをキレイに落とした」と、手を合わせて拝まれ、ジーンときました。

――みなさんの献身的な奉仕で、拒否反応の人も感謝の言葉を言うようになっているようですが、家族とか、周囲の人たちは、どんな目で見ているでしょうか。

宮崎　また、鈴木さんの例なんですが、ある訪問先で「いい植木ね」ってホメたところ、「持って行きなあ、でも植える場所があるか」って。生活に困って、この仕事をーそう思っているようです。もっと、理解と協力をお願いしたい。不幸な人たちに愛の灯をともすためにー。

――全く、その通りです。

（聞き手・出雲記者）

土曜特集

たん焼きと季節料理　すゞ木　いわき市平・ひかり座前・電74―8485

おすきな季節料理　峠　平・新田町　電74 4434

屋内外看板・装飾・企画・施行　箱崎美術広告社　営業所　平・佃町3の9　☎22 3333　本社　平・十五町目2　☎74 6061

東宝　原作■大江賢次（講談社版）　《カラー作品》　絶　山口百恵

監督■西河克己　唱　三浦友和

冬休み・お正月映画のNo.1！　新春第1弾　20(土)日から封切り！　平東宝　でんわ(74)6811

《カラー作品》　裸足のブルージン　和田アキ子他オールスター

只今前売券（特製ポスター付）発売中　大人¥800　学生¥700　（当日 ¥1,000円 ― ¥900円）　劇場窓口・市内委託店取扱中

登録商標　みけし洗　書家　篠田桃紅先生書

全日本みけし洗東京研精会会員　高級和服丸洗い・しみぬき専門店　中里ドライクリーニング　小名浜・鳥居北68―1　電92―3966

仙台陸運局認可　YAMAHA　日本楽器製造株式会社　指定ピアノの引っ越しは！　ピアノ輸送修理に関するすべてのご相談を賜ります　有限会社　深谷楽器配送センター　■本社　郡山　0249(51)3327　■いわき出張所　平中神谷　0246(34)4849　■福島連絡所　0245(46)6394　0246(34)4849　特殊ピアノ保険完備　東北初のピアノ全塗装　全国ネット　日本ピアノオンライン指定店

無線車をご利用ください　◉電話◉　本社　(23)2175(代)　(74)2640　好間営業所(36)2532　草野営業所(34)5823　尼子タクシー

事務所が変わりました　国道十五町目交番向かい角の野崎ビル三階です　三侑商事　金融、損害保険　不動産のご相談にどうぞ　いわき市平字十五町目五ノ三野崎ビル三階　電(74)八四四八

阿部さんが500万円寄付

磐高80周年事業費　募金順調なスタート

磐高同窓会（市井茂会長）の磐高創立八十周年記念事業の校舎、同窓会館建設一億三千二百万円事業費のうち、一般募金の八千百五十万円は同窓会員を中心に順調な滑り出しをみせているが、このほど阿部政右衛門氏＝平・才槌小路＝から五百万円の大口寄付があり、市井会長を始め関係者を感激させた。このほかにも大越新氏の遺族から五十万円、前同窓会長山崎忠兵衛氏から三十万円など大口寄付が続々寄せられている。

同窓会館は同校校内外の西側の六百平方㍍に鉄筋コンクリート造り二階建て四百六十平方㍍を五千七百五十万円で建設。

九月二十二日にクイ打ち着工してコンクリートの打ち込みを終え、ほぼ外形を整え、新春早々に完成する。

同会館は会議室、事務室、談話室などが設計され、会議室は卒業生講習会の講義室として常時活用される。

一方、五十年度から三カ年計画で改築されている校舎は、県内では珍しい特別教室集中化方式で、その三棟から工事が進められており、化学、物理、生物、地学、美術、社会の各特別教室に、それらの実験室、実習室、準備室などの三階建て。

第二棟は主に普通教室、第一棟は管理棟になる。

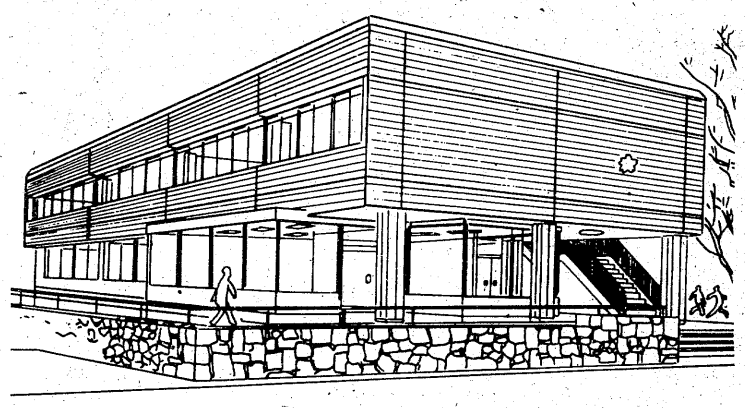

磐高同窓会館の完成予想図

サバ　イワシ　"ダブル豊漁"

大にぎわいの小名浜港

小名浜魚市場はサバとイワシのダブル豊漁でにぎわっている。昨十二日は巻網漁船八カ統が九百四十トン水揚げしたが、漁場はサバが塩屋埼沖と鹿島灘に、イワシは相双沿岸に、それぞれ北と南に分かれているが割合近いところに魚群がある。

北海道、青森方面へ出漁中だった巻網船団が大挙南下して、近海サバ・イワシ漁に加わったため、天候さえよければかなりの漁獲が続きそうだという。このようにサバとイワシが二重に好漁というのは、ちょっと珍しい現象。船団も年の瀬のサバ・イワシ漁でひとかせぎできそうだと意気込みも高い。取れているのは中サバと中羽イワシで、三陸以北に巻網漁がないため東北各県から大型トラックがたくさん買い付けにやって来ている。

【にぎわっている小名浜港のサバの水揚げ】

磐梯青年の家リーダー研修

7日まで参加者募る

国立磐梯青年の家＝耶麻郡猪苗代町＝は来年一月二十日から二十四日まで、同青年の家で地域や職場などの青年グループのリーダーを対象に、レクリエーション研修会を開く。

これは青年団体などで冬期間のレクリエーションを効果的に展開するため、知識や技術を身に着けてもらおうというのがねらい。講師に斎藤保夫城西大教授、鴈志田丈幸日本フォークダンス連盟専門委員の二人を迎え、「室内レクリエーションの企画と演出」「雪上レクリエーション」など講義と実技指導を行う。

申し込み締め切りは来年一月七日。詳しくは市教委青年課へ。

平友の会が助け合いバザー

16日、振興相互ビル

平友の会（山崎美恵子会長、五十七人）は十六日午前十一時から振興相互銀行ビル三階で歳末助け合いバザーを催す。

会員手作りの菓子、縫いぐるみ、エプロン、刺しゅう、小物などのほか、各家庭に眠っている品物三百点余を持ち寄り、益金を歳末助け合い運動に寄付する。

会員はもちろん一般市民の来場を歓迎している。

ピーコックでは九千七百円

いわき市平字田町二ノ三、ピーコック珈琲舎（丹野政敏代表）は、二月から店内に『愛の募金箱』を設け、協力を呼びかけていたが、九千七百六十九円が集まり、このほど本社を通してカナン村に寄付した。

へアさん

8560　中島安男

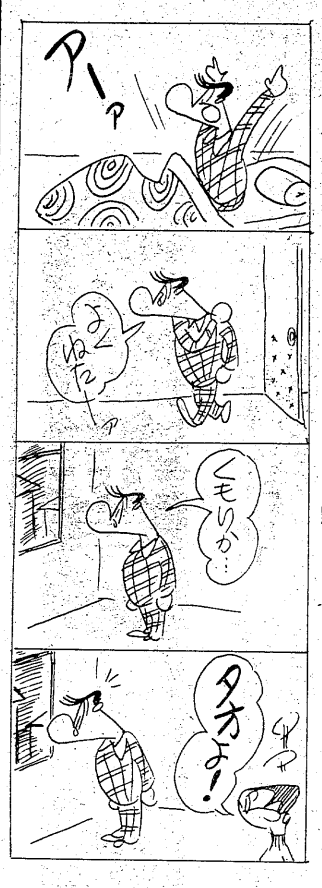

くらし随筆

その時は本気で

清水　信弘

島国なるが故に？日本人の海外旅行熱は有名だが、私もご多分にもれず、写真業界の万博「フォトキナ」視察を機会に、西欧へ飛んだのは今から三年前の話である。

◇

西ドイツを始めとして約二週間諸国を巡り無事に帰国したが着いたとたんに、出来る事なら逆戻りして、もう一度ヨーロッパに、しかも長期滞在してみたい、と言って家人をあわてさせた。もちろん、出発前に外国の事情は調べて行ったつもりだったが、見ると聞くとは何とやら、あらためて驚くことばかり。その中でも特に感じ入ったのは、まず、けた違いの道路事情であった。あの道幅の広さは、その昔、八頭立てもの馬車が往来していた名残りだという。当時の日本は、かごや馬、大名行列にしたところで、道路の幅はさして必要とはしなかったことだろう。そんな歴史の違いもある。そして、美しい街路樹の茂る歩道が、広い道路の両側に設けられ、しかもその幅が、日本の車道位あるのだから恐れ入った。また、街並みの時代がかって落ち着いた美しさには、すっかり魅せられてシャッターを押し続けてきたが、西欧の風物の美しさの秘密は、どうやら電信柱が地上に立っていないためだという結論に達した。電線も電話線も地下ケーブルなのだ。街灯にしても統一してあるし、すさまじい広告看板が、これでもかという程立てられているわが国の現状を考えると、あちらの人々が、いかに美観を大切に守っているかを痛感した次第。

◇

英語も話せずに外国旅行した悲しさは、あちらの人々とじかに会話して、心を通わせる事が出来なかったくやしさにある。「よーし、日本へ帰ったら勉強してやろう！」と本気でその時は考えたものである。（カメラ店主・植田）

・トレンチコート・ダッフルコート・ランチコート・ミディコート・ステンカラーコート・カントリーコート・トレンチコート・
12月31日まで　男のコート大バーゲン！　12月31日まで
洋服のロンドン・洋服のロンドン・洋服のロンドン・洋服のロンドン・洋服のロンドン・洋服のロンドン・洋服のロンドン・洋服のロンドン・洋服のロンドン

みよしの銘菓
郷土芸能じゃんがらをテーマに…
登録銘菓　じゃんがら
いわき地方の民話から生まれた…
登録銘菓　餅競争
いわき市の花「つつじ」…
登録銘菓　アザレーマルティ
欧風銘菓　最高の舌のおしゃれ　かすてら
お菓子の専門店　みよし
TEL. 23－7111（代）

モリシタ特選
羽子板◆破魔弓　特売中
玩具と人形　モリシタ
平・一町目　TEL・74－2602

純粋な灘の酒を提供したい!!
このねがいを全国ネットの酒有連が実現しました
純粋灘の酒「日の本」をご愛飲下さい
特級　1,680円
1級　1,280円
酒有連の店
製造元・灘酒造株式会社

きょうから

師走議会

田畑市長当面の問題を報告

ニュータウン新年早々認可見込み

財政見直し窮状に対処

いわき市の十二月定例市議会は十三日午前十時から開かれ、会期を二十三日までの十一日間と決めたあと、田畑市長が総額二十五億三千五百八十七万五千円にのぼる補正予算案、ベ・ア完全実施に伴う職員の給与条例改正案など議案四十八件を一括上程、提案理由を説明した。田畑市長は説明に先立ち、①人事院勧告を完全実施した理由②常磐高速自動車道建設のための取り組み方③ニュータウン、好間中核工業団地の動き④市財政の現況―など当面する問題について報告した。

「地方財政危機に対する国の諸対策は、あくまでも年度当初の計画額を下回ったものについての補てん措置であって、当面する財政危機の全般をとらえての救済策ではない。今後、財政は一段と厳しさを増し、かつてない窮状を招くことが予想されるため、一般行政経費については新たな角度から全面的な見直しを行い、効率的な行財政運営を図るべく最大の努力を傾ける」と決意を述べた。

解析、地質調査などを進めており、早い機会に同公団に対し（直営事業の）正式要請を行う考えでいるとした。

最後に、市の財政問題に触れ、進めたいとあいさつ、安岡東北地建企画部長の祝辞があって、知事代理の有我県行連室長、田畑市長が路線の早期発表と着工を要望した。

四十八年十月に施行命令の出た常磐自動車道日立～いわき間だが、二年ぶりに調査事務所が出来て、五十一年度に路線の発表、用地買収がかけられている。埼玉県三郷・いわき間百七十七キロに六百億円余を投じ五十五年度完成の目標だが、東北自動車道に比べ十年近い遅れが予想されるので、地元いわき市としては沿線市町村と力を合わせて早期完成へ働きかける計画。いわき市内二十四キロの路線決定と用地買収が当面の課題。

勿来で三種混合接種　いわき市勿来支所は十五日午後一時半から二時半まで、勿来公民館で三種混合予防接種を行う。

四ツ波、幕ノ内で健康相談　いわき市は十五日午前九時半から同十一時まで、四ツ波公民館、午後一時半から同三時まで幕ノ内公民館で健康相談、衛生教育を行う。

職員定数など再検討

まず、職員の給与改定問題については、人事院制度が生まれた歴史的背景を踏まえて同勧告を尊重するのは当然としながらも、「非常に厳しい財政の現況、他市の状況、労使の信頼関係、その他諸般の事情を熟慮、検討した結果、この際勧告通り四月一日実施の改善措置を講ずることにした」と述べ、「市職員の人件費は他自治体と同様、市財政上きわめて大きなウエートを占めるだけに、職員定数の管理や職員給与体系のあり方などについて今後とも慎重に検討を加えながら対応していく」ことを明らかにした。

また、常磐自動車道・日立～いわき間五十四キロの路線決定に関する調査を主な仕事とする日本道路公団仙台建設局いわき調査事務所がさる十二月一日に開所したことから、「市は今後、路線の早期決定と、いわき市から仙台市までの予定路線の延長について関係機関に対し積極的な運動を続けていく」とした。

さらに、ニュータウン建設事業の事前調査が近く終わるため、「近日中に知事、市長連名で地域振興整備公団の直営事業として実施するよう（同公団に対し）正式に要請する予定でいる」と語り、「同公団はこの要請に基づき、事業実施基本計画を作成、内閣総理大臣および建設大臣の認可を受けることになっており、来年早々には認可される見通しである」ことを明らかにした。同じく、好間工業団地についても基本構想、水利の

日本道路公団

調査事務所の開所祝う

高速道路線発表に総力

日本道路公団仙台建設局いわき調査事務所は十一日、平市民会館で開設祝賀会を開いた。

特田三郎仙台建設局長と小泉いわき事務所長が地元の協力によって常磐自動車道の建設を計画通り

超党派で5%カット

議員報酬〝時限〟条例改正へ

いわき市議会各派代表者会議は十二日午後三時から開き、市当局提案による議員報酬・期末手当の五%相当額カットを全会派一致で決定、十二月議会で市特別職の給与カットと共に条例改正案を追加提出、決議する。

赤字寸前という市財政を救済するにはささやかな努力ではあるが、五十年度より厳しい五十一年度の非常事態に市・議会が一体となって緊張、事に当たろうとする気構えともいえる。

議員報酬・期末手当を五%カットすると一年間で、議長は十六万二千円、副議長十四万七千円、議員十三万二千円の減収となり、総額では六百二十四万九千円の人件費を節約、市民サービス事業に振り向けることが出来る。

実施は五十一年一月一日から同年十二月三十一日迄の時限立法となる。ただし、五十一年末の経済、財政事情が悪ければ延長することもあり得るというもの。

バイクにもチェーン

スノータイヤ

スリップ防止　今冬から義務付け

県公安委員会はさる六月二十七日、県道路交通規則の一部を改正、この冬からバイクにもチェーンかスノータイヤの着装を義務付けた。これに違反すると三万円以下の罰金に、自動二輪は四千円、原付きバイクは三千円の反則金が科せられる。会津地方の豪雪地帯と比較するといわき市内は降雪量は少ないが、一部山間地の国道はすでに凍結しており、警察ではこの改正規則を必ず守るようドライバーに呼びかけている。

改正されたのは同規則「第三章運転者の遵守事項」第十一条の第一項。これまでだと自動二輪以下の車両は規則の対象外だったが、改正後は対象ワクが広がり、小型特殊自動車（耕運機など）を除くすべての車両がタイヤチェーンやスノータイヤを着装しなければならなくなった。

冬期の積雪や凍結で、特にバイクのスリップ事故が多いことから改正されたもので、場所によって①四輪以上の車は駆動輪の全輪に着装②自動二輪以下は全輪スノータイヤ、後輪にチェーンを着装した場合は前輪にスノータイヤを取り付ける。

【すべりますからチェーンかスノータイヤを／＝いわき中央署に立て看板】

いわき市内の積雪、凍結地区は同市三和町上市萱の49号国道長沢峠付近と同市田人町荷路夫地内の289号国道。長沢峠付近ではさる二月十二日深夜、チェーン無着装の普通乗用車が約十五㍍の積雪と凍結でスリップ、カーブを曲がり切れず対向してきた普通トラックと正面衝突、普通乗用車の運転手が死亡するという事故があった。

同峠にあるドライブインの話だと付近は十二日夕方から凍結、十三日午前十時ごろからやっと解け始めるという状態。いわき中央署では同日さっそく「凍結／注意」の立て看板を設置した。

交通事故

（12日・県警交通企画課調べ）

	発生	死者	傷者
いわき中央署	4件	0	4人
〃東署	2件	0	2人
〃南署	0	0	0

いわきESSが初学習会

あす　英会話楽しむ

いわきE・S・S（イングリッシュ・スピーキング・ソサエティー、岩崎幸男代表）は十四日午後二時から、市文化センターで第一回の学習会を開く。

これはNHKのラジオ英語会話テキストを利用して、実際に役立つ英語を身に着け、世界への視野を広めようというのがネライ。同会では学習ばかりでなく、ハイキングなどのレクリエーションも実施。気軽に英会話を学べる会にしたいといっている。

入会希望者は佐藤洋一さん（電㉞一二八五三）へ。次回以降は毎週土曜日午後二時から、同センターで開かれる。

四倉で種痘　いわき市四倉支所は十五日午後一時から二時まで、第一幼稚園と四倉小で種痘接種を行う。

青色申告説明会　十六日午後一時から好間商工会館で新規青色申告の説明会を開く。関係者の参加が望まれている。

勿来で健康相談　いわき市勿来支所、四倉支所で心配ごとの相談　所は十五日午前九時から午後三時まで、同支所で心配ごと相談を受け付ける。

夕刊配達員募集

▽中学・高校・一般（男子）　数名
▽配達時間＝夕方5時から一時間ぐらい
▽バイク免許証所有者歓迎
▽中学・高校生には奨学金制度あり
▽日曜・祝日は休刊

いわき民報常磐専売所
猪俣販売店　電㊷二三八〇

いまや水晶時計の時代です　¥36,000から

この時計はどなたの時計よりも正確です！〈分割払い大歓迎〉

精度の極限。

水晶が生んだ完璧の1秒システム！

水晶発振電子腕時計
リクォーツ
リコー時計

一級技能士の店

ヒサダ時計店
いわき市平字鍛冶町1／電㉓8282

吉栄時計メガネ店
いわき市平字三町目10／電⑭4956

読者の声

きょうのことば

虎は描けても骨は描けない

（朝鮮のことわざ）

安くできないか！

集合住宅電気料金

平　鈴木　一衛

家庭で使う暖房費のうち一番高いのが電気、オイル・ショック以来、価格の変動で目の敵にされている石油が一番安いということになる。

火災や爆発など安全性からいえば、電気が一番で、室内換気にもさほど気を遣う必要もないし、便利なものであるが、暖房用となれば最低でも六百キロワットのストーブは必要となり、消費電力量もバカにならない。

安全な電気ストーブが家庭で利用されない最大の理由は、電気料金がかさむ、こと。日本の電力会社は、産業界には安く、小口の家庭向けには割高の料金体系、それに契約電力量が多くなるに従って、基本料金が高くなる仕組みになっているからである。

ビルやアパートなどで、ガス取扱不注意による爆発事故が発生し、いわき市内でも被害がでている。また自殺を図ってガスが爆発し、死傷者を出した例もあるが、共同生活体では一人の不注意が、他人への波及事故となり、災害を大きくしている。

電気料金が安ければ、安全衛生的な電気が、ふんだんに使えるので、これらの事故の未然防止にもなると思う。集合住宅等は使用量も多いので、大口需要なみの安い料金の改定ができないものだろうか。防災の面からも関係者のご検討を望みたい。

（アパート居住者・38歳）

市内バス小きざみ運行のお願い

平　一読者

またバスの料金が十三日から値上げになるようです。バスの中にはそのお知らせと共にサービスの向上に努力する、と記されています。私は十円のときからの市内バスの利用者ですが、最近は増発などで向上されているとはいいながらも、利用者にしてみれば、小きざみ運行をお願いしたいのです。

冬は日暮れも早くなりますので私達の会社をふくめて、終業時間を十五～三十分ぐらい早じまいしているところがあります。従って四時半ごろから五時ごろにかけては、十五分おきの運行にしていただければ非常に助かります。

せめて十二月から来春三月末までで、これらの事情をふまえて、小きざみ運行についてご検討ください。

（主婦・久保町からの通勤者）

中央高校名物　百人一首大会

24日、第一回戦

いわき中央高校（新妻光信校長）名物の百人一首かるた取り大会は一二四日午後七時十分から同校会議室、図書室で各クラス（十三チーム）対抗で行う。

第一回戦を勝ち抜いたチームは一月八日と九日の準決勝、決勝戦にのぞむ。

市況

魚類

十三日朝の小名浜港は海上がシケたため巻網漁がない。

【小名浜港】底引船六隻十三トン　小舟二十隻〇・二トン　大目流網船一隻一・五トン　カニカゴ船二隻千二百匹

▼ヤリイカ　二千六百キロ。八〇〇　▼一二五〇▼マイカ　二千四百キロ。五〇〇一四六〇▼サバ　千七百キロ。一八〇一三〇▼スケソウダラ　三千五百キロ。三〇〇一一三▼水タコ　七百五十キロ。二四〇一六〇▼ドンコ　五百キロ。一八〇一一〇▼ナメタ　四百キロ。一〇〇〇一五〇〇▼ヌメケ　三百キロ。一〇〇〇一二〇〇▼アカシ　二百キロ。七〇〇一五〇〇▼タナゴ　百三十キロ。五〇〇一四〇〇▼ガラ　百キロ。八〇〇一二五〇▼カニ　千二百匹　四〇〇〇一二五九▼マカジキ　十七本　一六八三八一三八九

【江名港】底引船六隻七千三百キロ。定置網船二隻四百キロ。▼ヤリイカ　千七百キロ。八一〇一二〇〇▼サバ　千六百キロ。三〇一一三六五▼水タコ　千五百キロ。五五〇五〇▼スズキ　四百キロ。二〇五一五〇▼ドンコ　四百キロ。七二〇〇一二〇〇▼ハモ　百キロ。四〇〇一三〇〇▼ヒラメ　百キロ。三二五〇一四〇〇

【中之作港】底引船三隻一万八百キロ。大目流網船一隻千七百キロ。▼スケソウダラ　四千五百キロ。一六〇一三〇▼マイカ　千五百キロ。四九〇一三九〇▼ヤリイカ　千五百キロ。七五〇一三一〇▼水タコ　千三百キロ。二〇〇一四〇▼サバ　八百キロ。一〇〇一一五▼クロカワ　六百五十キロ。八〇〇一五五〇▼ドンコ　五百キロ。一四〇一三八▼タラ　五百キロ。四〇〇一一〇〇▼マカジキ　四百五十キロ。一四三〇一一〇五〇▼スズキ　百五十キロ。五五一三六〇▼ビンナガ　百キロ。四〇〇一三八〇▼メカジキ　百キロ。四九七〇▼ヨシキリザメ　百キロ。四〇〇

野菜

▼白菜四〇一一〇▼ニンジン一三〇一三〇▼ゴボウ二〇〇一一〇〇▼レンコン三〇〇一二〇〇▼玉ネギ一〇五一九〇▼キュウリ三五〇一一〇〇▼キャベツ一四〇一七〇▼サツマイモ一〇〇一二〇〇▼ナガイモ三五〇一一〇〇▼ジャガイモ六〇一二〇▼サトイモ二〇〇一一〇〇▼モヤシ三〇▼シイタケ二二〇〇一八〇〇▼根ショウガ五五〇一五〇〇▼ピーマン五〇一三〇（以上キロ）▼大根四〇一一〇（本）▼カブ六〇一二〇▼ネギ六〇一三〇▼ホウレン草五〇一二〇▼菜類三〇一一〇▼春菊五〇一一五（以上束）▼玉子二一一七▼カリフラワー二〇一二〇（以上コ）▼ナメコ一〇〇一七〇（袋）

果物

▼リンゴ三五〇一二〇▼カキ七〇一五〇▼ミカン九〇一七〇▼バナナ一二〇一一〇〇（以上キロ）▼イチゴ五五〇一二〇〇（カップ）

（丸平青果市場調べ）

※お断り＝会し僅しは2面に。

株式・前場

本日の市況は仕手株と優良株の一角が部分物色されたが、先駆株の中には小安い物も見られ、高安まちまちの動きとなった。朝方スピンドル、小糸、国際電、オリンパスを中心に仕手系株が急伸したほか、パイオニア、トヨタなどを中心に優良株の一角が堅調な動きとなっていた。後半にかけ松下、本田を中心に優良株が引き締まったが、半面、朝方急伸の仕手株が反落したほか、日立、石川島の先駆株は一服商状となっていた。

高い銘柄は松下六円、本田五円、小西六八円、スピンドル八円、運搬機十一円、国際電九円、パイオニア百十円、松下精十円、富士重十一円、オリンパス二十六円、ジ・ライン十円、郵船五円。

安い銘柄は北炭五円、ハウス八円、洋カン六円、千代化十五円、日立工機十四円、キャノン八円、日産体五円、河合四円、永大八円。

（地元銘柄）クレハ二百八十円、化成百十五円、岡理ゴム二百十四円、常陽銀二百三十円、七十七銀二百四十二円、常磐興、東邦銀共に出来ず。

ダウ平均六円一銭安の四千二百二十四円二十銭。出来高一億二千万株。

（平・水戸証券調べ）

あすの運勢

小川　石洲

十二月十四日（日・仏滅）

【1月生】努力しだいで情勢も変る、積極的に出て有利

【2月生】情勢は決して悪くない、辛抱しチャンス待て

【3月生】チャンスは意外と近くにある、勇気で当たれ

【4月生】当たって砕ける勇気が必要、ぐずぐずするな

【5月生】何かと誤解されやすい、冷静に解決をはかれ

【6月生】たとえ失敗してもくじけるな、がんばり抜け

【7月生】現実はなかなか厳しい、身辺固めて行動せよ

【8月生】感情に走れば結果悪い、協調はかってプラス

【9月生】だいたい予定どおり進む、信念持って当たれ

【10月生】多少苦しいが見通しは明るい、努力続けて好転

【11月生】情勢は心配するほど悪くない、積極的が有利

【12月生】あれこれ迷えば結果悪い、自信持って当たれ

◇十二月十五日（月・大安）◇

【1月生】なかなか思うようならない、だが努力続けよ

【2月生】他人事に関われば不利を招く、ほどほど守れ

【3月生】うまくリードして成果あがる、独走つつしめ

【4月生】自信あれば大いにやってよい、消極的は自滅

【5月生】苦労もあるが楽しみもある、明るく振舞い吉

【6月生】多少曲折はあるが前途明るい、努力続け好転

【7月生】思い切って出て結果吉、ぐずぐずすれば自滅

【8月生】周囲の動きをみて動け、独走すればつまずく

【9月生】周囲の動きに従い結果よい、独断はマイナス

【10月生】なかなか思うようならない、冷静に転機待て

【11月生】チャンスは意外と近くにある、積極的が有利

【12月生】誤解されるおそれがある、冷静に解決はかれ

みんぽう　映画案内

※【平】

☆ひかり座（五・一五）ザッツ・エンタテイメント（七・二五）スーパーコップス（→19日）

☆羽黒館　ジョーズ（→19日　本日オールナイト）

☆平東宝（八・一〇）わが青春のとき（九・五〇）金環蝕（→19日）

☆平東映（五・一九）大脱獄（六・四九）好色元禄㊙物語（八・一七）東京ふんどし芸者（→19日　翌朝四・三五まで上映）

☆名画座（六・二四）俺の血が騒ぐ（→19日）

☆アポロ座　狼よさらば　デリンジャー（→15日　本日オールナイト）

☆平ロマン劇場　淫情妻　秘密ポルノ会（→16日　本日オールナイト）

※【常磐】

☆三函座　わななき　快感の高まり　モーテル白書（→16日）

※【小名浜】

☆国際　情事大百科　夫婦のぞき　魔鎌倉夫人・童貞倶楽部（→16日）

☆磐城座　痴女失神　WHY獣色（→16日）

☆金星座　少林寺拳法　十三階段の　マキ　新・仁義なき戦い（→15日）

☆銀星座　デルス・ウザーラ　パピヨン（→22日）

※【植田】

☆うえだ館　目撃者を消せ　極楽はどこだ　男はつらいよ（→15日）

☆中央館　穴場売ります　デルタの掟　性仁義（→16日）

☆菊多館　温泉芸者対お座敷ストリップ　女教師少年狩り　お柳情炎縛り肌（→18日）

開設・社員大募集

12月10日オープン

就職・転職のチャンスは…今

◆月収10万円～20万円（特別手当7万円）

・営業社員　男子　15名　・婦人社員　10名

・婦人パート　8名

※だれでも出来るお仕事です

日本印相事業部いわき支部人事課

いわき市平字大町23（小宅商店前）

TEL・74―4306

いわき民報　案内広告

●一ダン四行　一、五〇〇円

●同一広告五回以上掲載は一割引き

家屋

新築　二階一戸建て上六畳四畳半下六畳ガスふろ付日当良▽場所＝平字手搦鉄道公社南前駅から徒歩十分▽電㊹二〇三五

貸家▽六畳▽水洗トイレ▽台所付▽日照良・駐車可▽場所＝平字正内町77▽連絡先＝電㊹四九〇四

新築　貸家▽和室六畳、六畳、台所四畳バス水洗トイレ付▽場所＝平字材木町児童遊園地近く▽連絡先＝電㊹五四〇八

貸家▽六畳三間駐車場▽場所＝平中塩、賃一万六千円▽連絡先＝電㊹八四九二

アパート▽六畳、四畳半▽台所、バス、トイレ付日照良▽場所＝平字月見町▽連絡先＝電㊹八九七二

土地

売地▽六〇二平方㍍（約一八二坪）▽場所＝6号国道沿▽商売適・住居地域▽連絡先＝電㊹七七八五

雑件

秘密　厳守▽身上・結婚・素行調査いたします▽事務所小名浜渚廻・日本探偵調査局電㊹五六〇九

募集

急募　女性数名▽25歳ぐらいまで素人の方歓迎・アルバイトも可▽高給優遇▽帰り車で送　パブスナックジョイ電㊸〇五五九

ウエートレス▽月5日間公休▽パート可▽履歴書持参▽委細面談▽平・田町・並木通りレストランブラジル電㊹二九九〇

運転者▽若干名▽普通免許（長距離・東京方面）▽委細面談▽連絡先北白土小野電㊸四〇五七

男女社員急募

■職種●営業社員●集金社員●運転手●婦人パート

●月収10万円以上●今期入社した人

特別手当10万円支給●学歴・年齢・経験不問

●委細面談●希望者は下記へ電話下さい

ジャノメミシン　磐城支店　平支店　電(54)2546　(74)3342

急募

●女性　数名

●明朗な方

●アルバイト歓迎

●委細面談

居酒屋　江戸

平・中央通り　電㉓9884

急募

■アルバイト　男子　1名

●委細面談

株式会社　塚本商店

平谷川瀬字泉町　電㊹9241

火災を予防し　生命財産を守ろう

防炎加工

当社は消防庁の厳重な検査を受けて合格した日本防災協会の指定業者で　防災加工に関しては責任ある仕事を行っております

適合施設登録番号甲NO2001

全国防災加工振興会員

日本ドライクリーニング協会員

株式会社　オギノ

本社　いわき市内郷綴町一之坪61　電㉖1051

平店　いわき市平字紺屋町13　電㊹5852

市民の夕刊　いわき民報

社員募集

あなたのファイトを求めています。ここがあなたの職場だとおもいますが……

●男子営業社員　若干名

●年齢18歳～30歳・未経験者歓迎

●見習初任給105,000円・妻帯者

●　〃　100,000円・独身者

●土休制有

●面接日

12月14日(日)15日(月)16日(火)

●午前9時～午後5時・履歴書持参

東和レジスター販売株式会社　いわき営業所

いわき市平字五町目　スガノヤビル2F　電㉒2680

意欲ある人材を求む!!

福島県学校生活協同組合指定

⊙男・女営業社員　5名

年齢・学歴不問　給与15万以上

⊙営業幹部社員　2名

年齢30歳～35歳ぐらいまで　高・大卒　経験者優遇　給与20万以上

⊙男・女アルバイト　数名

⊙待遇

特別保険付　賞与年4回　研修手当有　伊豆下田に社員保養所あり

⊙面接日　12月13・14・15日

午前10時～午後5時　当営業所で

第一図書販売株式会社　いわき営業所

いわき市平字長橋町31の3　長久保ビル2F　電㉑1927

本社・東京／営業所・全国16か所

社交女性募集

◇年齢18歳以上ただし特技者は別▷収入月12万円以上

◇労働条件優遇保障制度あり

◇その他は相談に応じます

◇面接随時　委細面談

◇場所＝平・才槌小路4の16（堀江工業前横町）電㊹7211

平社交クラブ

スナック　はる

いわき市平字田町（紅小路）　☎74―3165

免許番号　建設大臣（1）第1962号

建設業県知事（特―49）第（2825）号

東北土地開発株式会社

いわき支店　平字白銀町　電23―1188・1189・2677

売地	平中神谷	227平方㍍（68坪）3.3平方㍍ 6.8万	住宅最高
	平六小停歩1分		仲介
売地	内郷御厩町	629平方㍍（190坪）3.3平方㍍ 6.1万	国道至近
	旅館住宅等適		仲介
売地	常磐扇田	264平方㍍（80坪）3.3平方㍍ 5.2万	住宅抜群
	市立病院停歩18分		仲介

あなたを求めています

●「メトロ」はオープン以来お客様が選んだ優良店としてこの不況下にも連日盛況を続けています　創業三十年信用と伝統を誇る「銀河チェーン」の組織のなかで働いてみませんか

◎ホステス…市内最高保証給・契約金支給・バンス自由

◎幹　部…店長・支配人格（チェーン店配属）高額契約

忘年会（新年会）の幹事さんへ朗報

……飲食代のオール半額割り引きのご予算でホール全部（又は一部）貸切りパーティーを

キャバレー　メトロ

平駅前大通リネモト駅前ビル地下事務室　電㉒〇四五五（代）

株式会社　銀河チェーン平店企画室　電㉒二七四八（代）

姉妹　キャバレーメトロ店　B&B

ミニ・クラブ　びーあんどびー

平・大町星野ビル　電㉓（二三）二五〇三

・ホステス募集中

【入院随意】

遊佐内胃腸科医院

いわき市小名浜字舟波沼三八　電（昼）㊹五六五五（夜）㊹四六八八（ピンク）（自宅）

小内児科松本医院

院長　松本勝衛

いわき市平谷川瀬字三十九町八四の一（平変電所となり）電㊹八六七〇

野崎整形外科

院長　野崎隆滋

いわき市常磐湯本町三函（元山形屋）電㊷2133