夕刊
いわき民報
郵便番号　970
いわき市平字田町63－7
いわき民報社
©　振替口座（郡山）4028
本　社　0246 ㉓1666
小名浜支社　0246 ㊷3560
常磐支局　0246 ㊷2380
勿来支局　02466②2903

農業用ため池

ほとんど老朽化

江戸時代に築造された遺物

県が3カ年で改良計画

事業費大幅削減が心配

農作物をうるおす水源となっている市内の農業用ため池の九〇％は、百数十年前の江戸時代に築造された遺物だけに老朽化が著しく、漏水して田植え期など水が一番必要なときの引水が間に合わないものが多く、台風や大雨にはいつ堤防が決壊するかわからず、地区民の不安はつのるばかり。県はやっと今年から三カ年計画で〝土地改良事業〟として老朽ため池の整備を行うことになったが、肝心の事業費は例によって大幅に削られ、どこから手をつけていいかとまどうほどで、江戸時代の遺産補修もままならない。

大切な農作業の水源

県いわき農地事務所は、いわき市内の農業用老朽化ため池を整備するため五十年から三カ年継続事業で工事を進めることになり、平五ため池の工事に取り掛かることになった。が、肝心の工費は総需要引き締め政策のあおりを受け、五ため池分で総工費一億六千七百七十万円に対し、初年度の今年はたった千六百七十五万円と一〇％にも満たない。このため関係者からは「資材の準備ぐらいしかできない」という声も聞かれており、工期が延びることは必至。

この中でも、平下山口の日照ため池は総工費二千六百八十万円に対し、今年の予算はたった百二十万円、同山口の後沢一号ため池も総工費二千二百二十万円に対し、今年は百二十五万円という〝ミニミニ予算〟で、工事にも取り掛かれないありさま。

まず畑子沢　赤井から

農地事務所　頭が痛い〝ミニ予算〟

今のところまだ工事に取り掛かったため池はないが、赤井字畑子沢の畑子沢ため池は十日ごろから着手することにしているものの、総工費五千九百七十万円に対し、今年の予算は七百七十万円という〝ミニ予算〟に、同事務所でもどこから工事に取り掛かってよいかわからないといった様子。

それでも土地改良事業で整備の対象となった老朽化ため池はよいほうだ。いわき市内には県内一〇％に当たる二百二十三のため池があるが、このうちの九〇％は江戸時代（百三十年以上）に築造されたもので、老朽化が著しく漏水して農業用水にもこと欠き、その都度補修はしているものの、とても間に合わない。

また、老朽化しているため台風、大雨のたびにいつ堤防が決壊するかわからないというのも多く、ため池の近くの民家などは不安にかられ、早期改修をのぞんでいる。

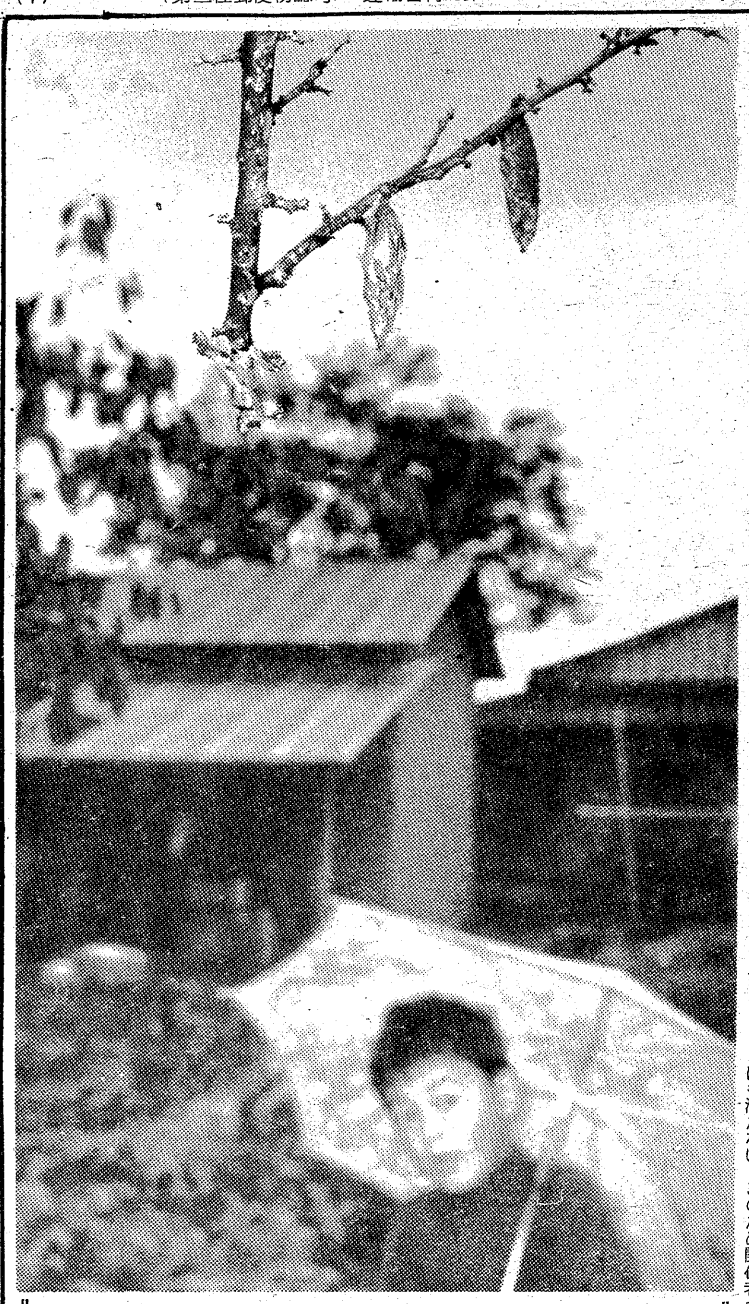

○…十一月の声を聞いたとたん、グーンと冷えた気温に、あわてて暖房器具を持ち出した家庭も多いが、自然界のミノムシも、すっぽり枯れ葉や樹皮で冬支度。むきだしの梢でゆらいでいる。

○…ミノガ科の一種で、幼虫はミノムシと呼ばれるが、

初冬を告げるミノムシ

寒い冬をミノの中で越し、六月ごろに成虫として発生する。が、中には一生外にでることがない仲間もいる。

○…落葉した小枝にぶら下がるミノムシは冬の代名詞。登山用の防寒寝袋など、人間がミノムシ化する厳しい冬の訪れが、今年は早いという。

磐城で商店近代化研究会

県いわき商工労政事務所、市など主催の商店経営近代化研究会は十、十一の両日、いわき商工会議所磐城支所で行われる。

一日目は午後一時から始まり、はじめ昨年小名浜の中島、古湊、銀座など六地区の商店街を対象に行った商店街診断のその後の推移を調べるため、六地区の代表に話を聞く。

二日目は午前九時から始まり、日本診断指導協会今関弘経営コンサルタントの「年末商戦の対応策」

【畑子沢ため池】

いわき抄

▼…食欲の秋だけにいま新米はうまい。ふとり過ぎを心配しながらも、ご飯を食いこむンーズンである。女性には気の毒だが、これも厳しい冬に向かうため人間に体力をつけさせようという神の配慮であって、自然の理である。こうした時期に農協中央会の中にあるいわき米改良協会が主催し、市内の今年産米の試食会というのを催した。新米だからどれもうまいだろうが、その中で一番うまいお米の番付を決めようというわけだ。

▼…市民五十人が試食したところによると、地元の「日本晴」が一番うまいという結果が出た。このコンクールは県奨励三銘柄といわき独自の奨励銘柄「日本晴」を電気釜で炊いて、うまいものから順位を決めた。とにかく地元米もまんざら捨てたものでないことは確かだ。女性は「日本晴」を一位に、殿方は二位に格付けしている。もちろん米の好みも年代によって変わり、歯ごたえや香りが人によって変わるらしいが、それにしても地元のお米を「うまい」と決めたあたりは心ニクイものがある。

平で流感予防接種　一時半から平一小、平一中でインフルエンザの予防接種を行う。

は如何にあるべきか」と題した講演がある。

いわき市は六日午後

みよしの
七五三
お祝い菓子
たのしい思い出
晴れやかな日の
華やかなお菓子
お菓子の専門店
MIYOSHI

HOYA パリラックスII
メガネの内山
小名浜店・植田店
HOYA パリラックスII
メガネの内山
小名浜店・植田店
HOYA パリラックスII

名門に向かって驀進！
——ワイドな林間コース——11ホール造成完了・工事順調
知事認可49環保第597号
《工事順調》数ホール造成完了
Joban Yumoto C.C.
常磐湯本カントリー倶楽部
日本橋 三越
クラブハウス設計・管理
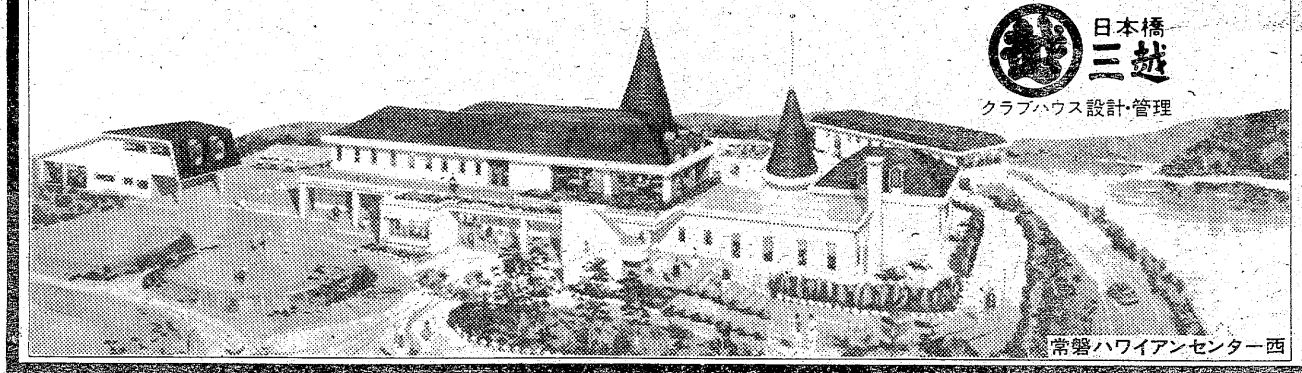
常磐ハワイアンセンター西
株主正会員
第1次募集開始　150万円
定員300名（定員になり次第締め切ります）
割賦制度ご案内
●頭金30万円以上、24回（以内）支払●利率アドオン年6%（日歩約2.5銭）●ボーナス時支払方式も採用
概要　●所在地＝いわき市遠野町滝地区●面積＝120ヘクタール●コース＝18ホール●コース設計者＝高崎四郎・大成建設㈱／総監修　近藤経一●竣工予定＝昭和51年秋●会員総数＝1,500名限定●クラブハウス・ロッジ企画、設計、管理＝株式会社　三越●交通●常磐線＝湯本下車（上野より特急2時間25分）湯本←14km15分クラブハウス→現地●東北新幹線 52年完成＝新白河下車（東京より50分）新白河←40km60分クラブハウス→現地
自然との調和を創造する　新日本総業株式会社
本社＝東京都田無市本町1-7-16（寿ビル8F）
☎(0424)65-6565(代)
いわき営業所＝いわき市平字南町60（勇屋ビル1F）
☎(0246)74-8611

いわき民報賞 記念座談会

瀬谷俊次さんを囲んで ②

司会　芸術品といわれる和紙造りにしても、自分の力だけで残そうとするのではなく、何らかの対策が必要だと思う。市内には"これだけは残しておきたい"というものがまだまだあると思いますが…。

和田　市の文化財調査委員会でも、それを調べて無形文化財に指定することを考えていますが、久之浜の張り子作りの草野源吉さんや珍しいものでは弓や三味線作りなども平に残っています。また四ツ波のザル作りなどもありますが、あの竹の感じは捨て難いものですからね。

石川　おみやげなどちょうだいするんですが、韓国製とか中国製などと書いてあって…。地元で出来るザルはやはり貴重ですね。

司会　中には特別に"日本製"と張り紙してあるのも見かけますが、日本にいながら"日本製"などと断ってある品物を見るなんて何かおかしな感じがしないでもない。ところで、市内には無形文化財は幾つあるんですか?。

小島　実はないんです。ただ、わずかですが、瀬谷さんと草野さんに補助金がおりている程度で、こうした助成は後継者養成の意味からも、大きな仕事といえる。芸能面では錦にある熊野神社が県指定になっているぐらいです。

和田　有形文化財には指定があるが、無形文化財にはないんです。相馬地方では相馬焼とヨロイ造りのお父さんの方が無形文化財になっておられるが、いわき市では瀬谷さんのような方が指定されることによって、後継者が生まれるようにしていかなければならないと思う。

瀬谷　和紙造りには漉くこと、裁断などいろいろの技術があり、それを覚えたい、という人もいます。昔やったことがある人は、この仕事は勘でばかりやっている関係上、やると思えばすぐ出来るし、材料もあるんだけれども…。昔は三歳ころから親たちの傍で手伝いながら覚え始め、十歳ぐらいでようやく一人前になる。長い間の見よう見まねで出来るようになるもので、技術はそう簡単には身につくものではありません。だから後継者がいないままに、一たん途絶えてしまったら、また復活させようとしても容易ではない。ましてほかの土地へ行って、一年や二年で覚えようといっても無理です。

司会　行かれたんですか?。

瀬谷　いや、都合があって行かれなかったことを残念に思っています。

若松　私が使っている和紙は、いわばクズ紙ですよ。紙漉きの終わりに、あらいざらいのスキを入れて出来るもので、それがまた面白いんです。ザラザラした面を使っているんですが…。それ以前は富山とか、京都の黒谷和紙などを使っていて、十三、四年前になるでしょうか、石川葎さんから内郷高野の吉田武一さんを紹介されて、ずっと吉田さんの和紙を使っていたんですが、その吉田さんが亡くなられてからは、瀬谷さんの和紙を使っているわけです。

石川　吉田さんのことについては、旧内郷市から紹介して頂いたんですけど、その後若松さんや東京の問屋さんにも紹介したことがあります。

司会　石川さんは洋紙などもお使いになるんですか?。

石川　いいえ、和紙だけなんです。あるが"やみよし"なども私が書いたもので、あとはデザインさんやコピーライターに任せます。和紙でも甲府の大門は練習用に、本番は四国や中国、黒谷などを使っていますが、書体に応じて使う紙も違ってきます。

若松　私はNHKのテレビで黒谷の和紙を知ったんですが、棟方志功が平に来られた時に、和紙について聞いたことがある。そうしたら、後で手紙で住所や名前など詳しく書いて寄こしてくれ、九州の八条（やそ）などもそれで知ったんです。平市民会館の"どんちょう"は私がお世話したんですけれども、市長さんらは水石山やじゃんがらなどを考えておられたようでしたが、結局は棟方さんの自由に任せるということになり、あの"どんちょう"が出来た。

瀬谷　昔から伝わって来た純粋和紙は、これまでも固守し続けて来たし、今後も続ける考えです。こんなこともありました。画家の太平華泉さんから"じじまなくて困る"という批判がありました。（題字は石川葎さん）

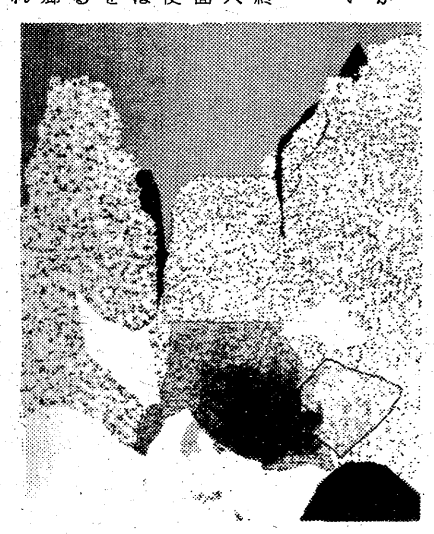

【瀬谷さんの和紙を使った若松光一郎氏の第39回新制作展「晶」】

出席者

いわき民報賞受賞者　瀬谷俊次
同夫人　瀬谷トク
日本民俗学会会員　和田文夫
市教委社会教育課長補佐　小島秀雄
郷土人社社中　石川葎
市美協会長　若松光一郎（紙上参加）
司会　本社編集局長　伊藤敬一郎
（順不同・敬称略）

「日本晴」が一番うまい

新米試食会、50人が審査

"うーん　この味もいいし…、"—新米の試食会

いわき米改良協会主催の今年産米の試食会は、二日午前十時半から平市民会館日本間で行われた。いわき市内で収穫した今年産米の「日本晴」「トヨニシキ」「ササミノリ」「ササニシキ」の四種類の①食味②粘り③香りなどを市民に試食を通じて評価してもらおうと行ったもので、当日は五十人の市民が試食した結果、米の品質を左右するともいわれる食味ではいわき市の奨励品種「日本晴」がトップ。次いで「トヨニシキ」「ササミノリ」「ササニシキ」の順。

その他の評価では、香りがやはり「日本晴」、次いで「ササニシキ」「トヨニシキ」「ササミノリ」の順。粘りは「ササミノリ」がトップ。次いで「日本晴」「トヨニシキ」「ササニシキ」。

男女別の食味は男が「ササニシキ」「日本晴」「ササミノリ」「トヨニシキ」、女は「日本晴」「トヨニシキ」「ササニシキ」「ササミノリ」の順だった。

PTAにもOB会

勿来一中で活動継続

子供の卒業と同時にPTA役員も改選されるが、永く旧交を温め後輩の活動にアドバイスもーという、県内では珍しい「PTAOB会」がいわき市勿来町に昨年十一月結成され、PTAや教育関係者の注目を集めている。

このOB会は勿来一中PTAOB会と称し、二日正午から同町の里見旅館で第二回目の例会を行い、PTA当時の昔話に花を咲かせる一方、PTA活動のあり方について話し合った。

OB会結成は昭和三十一年から四十六年までの十五年間、同中学校に勤務した佐川武夫元校長（六四）時代のPTA関係者が、同校長を囲み往時の思い出をと、昨年十一月十日集まったのが切っかけ。

この時、出席者の中から年一回の例会にしてはどうかという提案があってOB会結成になったもの。今回の出席者の中には同校長在職中時代の教頭、園部英明瑞錦小校長、秋定美現勿来一中校長も出席し、校長としてのアドバイスなどを受けたり、PTA活動についての今昔、活動など話し合った。

10円コーヒーで一万三千円

"まつ"がカナン村へ

いわき市平字五町目一八、和風喫茶"まつ"大橋芳見利さん（二七）は一日、開店一周年記念"十円サービスを行ったところ、キャンデーピンいっぱいに十円、百円硬化が集まったため「カナン村に贈って下さい」と、四日本社に寄託した。

キャンデーピンの中には常連が入れた千円札も入っており、約一万三千円になりそう。

平高等洋裁学院服装展示会　平高等洋裁学院は十五、十六の両日早前九時半から、服装展示会とバザーを行う。

天気予報

玉半提供 ㉔五〇三三

（小名浜測候所調べ）

【今夜・明日】北または東の風、曇り時々雨。

【海上】今夜、明日とも波やうねりがやや高い。

あすの暦

11月6日（木）

旧暦	10月	4	日勝	04
六曜	先	6	・・	35
日出	16	8	・・	46
日入	18	18	・・	53
月出	6	6	・・	07
月入	16	16	・・	31
満潮	11	11	・・	01
干潮	23	23	・・	49

父菊地直次は心筋梗塞症のため十一月四日午前三時六十七歳で急逝いたしました　ここに生前のご厚誼を深謝し謹んでお知らせ申し上げます
追って告別式は十一月六日午後二時平字長橋町の性源寺で執り行います
昭和五十年十一月四日
いわき市平字一町目二
喪主　菊地明夫
親類代表　飯田俊輔
友人代表　田畑金光
葬儀委員
牛めし　花いち

故母佐治チヨの葬儀の際はご多忙中のところ遠路わざわざご会葬下されご丁重なご香料を賜りご厚情誠に有り難うございました
早速お伺いの上お礼を申し上げるのが本意ですが略儀ながら紙上でお礼を申し上げます
昭和五十年十一月五日
いわき市平字月見町六〇
喪主　佐治重雄
親類　佐治美代子
外一同

事務機なら明和商販

開店1周年記念
11月3日から
粗品進呈中!!
◎牛丼……¥500
◎定食……¥700
＊各種焼肉＊
10月20日付広告中サービス期間が11月20日までとなりましたが10月30日までのあります
おわびいたします
味とスタミナ
焼肉レストラン ヨリア
鹿島街道・鹿島神社バス停前
☎58 4235

季節の味とまごころを盛りこんだ
今週の味自慢
松茸釜めし
割烹 釜めし
平駅前商店街ニシ・セーれの
正午から午後11時まで
※第2・第4月曜日—定休日

交通法令講習会の開催お知らせ
運転者の皆様ますますご健勝の事と存じます
左記により法令講習会を開催いたしますので近隣の会員おさそいの上ぜひご出席下さるようご案内申し上げます
■とき　十一月七日（金）午後六時開場　午後九時終了予定
■ところ　平市民会館大ホール
当日本通知書を必ずご持参下さい　法令受講証明書を差し上げます
平自動車運転者会
いわき市平字正月町六七　電七四—八三一〇

■出前敏速　公休日は毎週木曜日です
すし芳
いわき市平・六町目本町通り　電㉓五六八五八

・配達敏速・
牛豚肉問屋
合資会社 伊東牛肉店
本店／平・六町目　電㉓8020
平・駅前　電㉔3180
支店／平・大通り　電㉓8030
電㉔8314

白水さんのあまい餅
甘さにふた色ご堪能
いろはふた色ご堪能
国宝白水阿弥陀堂記念菓
白水 しらみず
松月堂
本店／いわき市平銀座　☎平(23)—1551
平銀座店・平駅ビル店・大黒屋店・イトーヨーカドー店
小名浜店・植田店・植田SC店・湯本店・郡山うすい店

名代おでん やきとり
久松
平・新田町　電㉔三七九一

無線車をご利用ください
◎電話◎
本社 ㉓2175(代) ㉔2640
好間営業所㊱2532
草野営業所㊹5823
尼子タクシー

金融
サラリーマンの方歓迎
自営者・つなぎ資金に
大口・小口資金融資
・どなたでもお気軽にご相談下さい
共和商会
小名浜二小前／（五四）二二五二

割烹 寿司
福鮨
本店 駐車場完備
小名浜・定西
電㊽二〇一二代

越 フジコシ
青い鳥はどこにいるのだろう
青い鳥は藤越の店内におります
青い鳥のマークのついた商品をお買いあげのお客さまに抽せんで千円のお買物券をさしあげます
（詳しくは店内のポスターを）
FCT
ショッピングフレンド参加商品
サンヨーカップスターみそ味　一一〇円
バスクリーン（八八〇㌘）　七一〇円
レモン・ジャスミン　一五三円
永谷園タケ（十㌘入四袋）　一三五円
不二家ノースキャロライナー　一三五円
トリオウインナー（一八〇㌘入）一三八円

御台境回り 高坂線の交通激化

内郷地区市政懇談会 国道マヒがシワ寄せ

いわき市はこのほど、内郷公会堂で同地区の市政懇談会を開いた。懇談会には地区民約二百人が出席、田畑市長らに当面する地域の問題などをただした。特に、内郷支所をめぐる行政機構改革と交通混雑問題について、次のような質疑応答がなされた。

―国道6号の交通混雑に伴い、御台境回り高坂線の通行量が増大している。道路整備の促進と信号機の設置を。

信号機設置は公安委員会に決定権があるので、市交通安全対策協議会で審議して設置促進を陳情する。また、四十四年着工以来、不便をかけていた高坂立体橋が三月までに完了予定なので、四月以降に同立体橋の取り付け道路の整備ができる。ただ、今後の問題としては、同立体橋から左側に曲がる道路ができていないため、来年度から引き続き、事業の認可を得て着工したい。とりあえず、内郷高校の前あたりまでは実施したい考えでいる。

―行政機構改革について。

行政コンサルタントの中間報告では、内郷支所は本庁直轄にすべきというものだった。交通も発達し、距離感がなくなったこと。また、地区の"垣根"を取り払ってもいいのではないかとも考えられる。いずれそうなる時期がくるとみているが、現実問題として今すぐ報告通り、ブロック制を取り上げることは無理と判断している。

特別賞に112と984番

スナック松月抽選番号

松月堂のスナック松月は三日夜、開店記念抽選会を行った結果、特別賞に112・984が当たるなど次の当選番号が決まった。

十五日まで賞品と引き換える。

▽特別賞（2本）112・984

▽松賞（10本）101・210・382・396・469・501・611・724・852・936

▽月賞（10本）186・216・303・437・533・673・732・865・910・1021

▽ス賞（10本）164・276・346・478・511・587・652・726・813・964

▽ナ賞（10本）148・153・282・359・486・545・635・736・788・925

▽ツ賞（10本）126・299・374・431・634・686・846・887・1071・1076

▽ク賞（10本）197・248・344・425・579・654・777・876・948・1014

高専祭に延べ五千人

三年ぶりの一般公開

いわき市平上荒川の福島高専（佐藤光校長）で、一～三日にわたってはなやかに高専祭が催された。

初日一日は平の目抜き通りを舞台にした仮装行列と前夜祭。二、三日は三年ぶりの一般公開。「未来の創造をめざして」をメーンテーマに、機械「人間と機械との対話」、電気「人間生活と電気」、工業化学「人間性と自然の復活」、土木「人間と自然との調和」と、それぞれの学科テーマを設定して、日ごろの学業の成果を発表した。

特に、今回目立っていたのは公害、交通戦争といった技術の悪しき一面をいかにして克服するのかという点。若々しい感覚で技術と人間、自然との歩み寄りを模索している姿が参観者の注目を集めたようだ。見学者は二日間で延べ五千人に達した。

【高専祭での一コマ＝機械工学科専門棟で】

商店街

龍雲寺で＝好間町小谷作龍雲寺霊園完成＝では霊園申し込みを受付中。一坪半十五万円。駐車場完備。電㊱二七五三。

あるが家具＝あるが家具銀座店で予約会＝・新館では9日までボーナス予約会。

鉢センター＝内郷御厩町のヤマキ鉢センターでは9日まで秋の謝恩大売り出し。

ペインテックス作品展＝常磐湯本ペインテックス創美会の第三回作品展は八日から三日間、文化センター大会議室で開く。

100貨店

昔は五百円くらいだった玉山のマツタケ狩りの料金が、ことしは三千五百円（去年より五百円高）だったという。残暑が長かったせいか、不作だったためもあるが、出されたマツタケご飯のマツタケが紙のようにうすく、その上手な切り方に感心したとか。マツタケ狩りは十一月三日で終わった◆ところが、このところ雨が続いたので、今ごろになってニョキニョキ。部落では来年にそなえ、その分はそっとしておくという。宝を前に無念の涙をのんでいる。マツタケはおもにアカマツの林に生えるというが、大量に養殖できないものだろうか。「においマツタケ味シメジ」といわれるように、マツタケのにおいは秋の味覚の王。だが一本三千タもするようじゃ庶民にとっては高嶺の花である。

◆山に入って、マツタケの生えている場面をながめ、紙のようなマツタケめしを二、三膳食べ、カサのひらいたマツタケ一本くらいおみやげにもらって三千五百円なら、デパートで売っているのを買ってきた方がましである。とにかく、マツタケは庶民の手から遠のいた。大量に養殖できるかどうかわからない将来のことに夢を託してマツタケである◆あるひとが、生まれたてのマツタケの入ったカゴをぶらさげ、ふだんに世話になっている方とか、ごぶさたしている方の家を訪問し、一カゴ（四本位）ずつプレゼントして歩いた。余期しないプレゼントに心豊かになったのはたしかである。癸、くれのきまった贈答品より、この方の贈り方がどれほど相手の心をはずませることか◆去年、会社にマツタケを売りにきたおばさんがいた。どこからきたのかわからないおばさんだった。ビニール一箱（四本）を忘れていった。どこに連絡してよいのかわからず、困ってしまい、とうとう食べてしまった。（龍人）

野風街風（126）

江崎誠致作　安岡旦画

男と女（六）

栄治が首をかしげたのを見て、源平の口許に笑いが浮かんだ。男女関係のことなら俺の方が君より上手だぞというからかいのようでもあり、二郎に関して知ったかぶりをしたことへの照れかくしのようでもあった。

『二郎が女性に消極的なのは、女性に関心がないのじゃないと思う』

栄治は源平の笑いに気押されたようにつぶやいた。

『消極的と関心のあるなしは関係ないよ。関心がありすぎて消極的な男はいくらもいる。女だって同じだよ』

『ちょっと話が食い違っている』

『どういう点が？』

栄治はウイスキーの水割を一口ふくんで、居ずまいを正すように背筋を伸ばした。

『二郎君というのは、ほんとうの意味の生活人なんだ。君も聞いているかと思うが、彼は自分の特技を生かして、小料理屋みたいなものをやりたいと希望を持っているんだよ。したがって、女房をもつとすればその手伝いができる女でないと困るんだよ。どんな女でもというわけにはいかない』

『なるほど、そういう考え方か』

源平はまた口許に笑いを浮かべ、すぐ言葉をついだ。

『しかし、どんな女でも惚れぬけば男の手伝いができるようになるものだよ。それに、二郎君の女性観察は俺なんかより鋭いところがあってね、君のいうようなことも考えてはいるだろうが、やはり彼は自分の性格に合う女を求めているんだと俺は思うな。ただ、彼は敏感すぎるので、ぴったり合う女の数が限定されてくるわけだ。それでふん切りがつかない。消極的になる、という筋道だ』

『すると、てい子さんはぴったりこない女という事なのかね？』

栄治は自身をなくしたように源平の意見を求めた。

『第一感そうだったのだと思うよ。ただし、人間は変わるからね。二郎君だってその点は変わるはずだよ。地震は地震、雨は雨というのと人間はちがうからね。現に、二郎君のてい子観はちょっと変わってきているよ。俺がこちらに来る前遊びにきた時、彼はてい子さんの肌が餅肌だというような話をしていたけど、男心が動いてきている証拠だね』

二郎とてい子をどうしてもいっしょにと考えているわけではない栄治は、話のなりゆきから二人の噂話をしていたのだが、源平の講釈の中に出てきたある言葉にはっと胸をつかれた。

『餅肌って、てい子さんは特に色白という肌ではないだろう』

そうは言ったものの、それが二郎の話だというので、栄治の反論は力がなかった。

『餅肌と色は関係ないよ』

源平は、そんなことも知らないのかといった。あわれむような視線を栄治にむけた。

いわき総合美容センター"夢"の開店記念

すべての料金の半額セール

期日　11月1日～12月31日

美容料金の　半額料金表

〔コールドパーマ〕

《十仁セッティング》
ショートの方 ¥2,400　コールド¥1,500　セット ¥400　カット ¥500
セミロングの方 ¥2,650　コールド¥1,650　セット ¥500　カット ¥500
ロングの方 ¥2,850　コールド¥1,750　セット ¥600　カット ¥500

《ウェラコールドパーマ》
ショートの方 ¥2,050　コールド¥1,150　セット ¥400　カット ¥500
セミロングの方 ¥2,250　コールド¥1,250　セット ¥500　カット ¥500
ロングの方 ¥2,450　コールド¥1,350　セット ¥600　カット ¥500

《ロレアルコールドパーマ》
ショートの方 ¥1,800　コールド ¥900　セット ¥400　カット ¥500
セミロングの方 ¥2,000　コールド¥1,000　セット ¥500　カット ¥500
ロングの方 ¥2,250　コールド¥1,150　セット ¥600　カット ¥500

〔最新カット＆ブローパーム〕

《山野テキスチュアパーム》
ショートの方 ¥2,050　コールド¥1,150　セット ¥400　カット ¥500
セミロングの方 ¥2,250　コールド¥1,250　セット ¥500　カット ¥500
ロングの方 ¥2,450　コールド¥1,350　セット ¥600　カット ¥500

《セット》
ショート ¥400
セミロング ¥500
ロング ¥600

《カット》
カット ¥500
デザインカット ¥750
オリジナルカット ¥1,000

《トリートメント》
ショート ¥500
セミロング ¥600
ロング ¥750

《ナデ付》
ショート ¥250
セミロング ¥300
ロング ¥350

《カラ巻》
ショート ¥350
セミロング ¥400
ロング ¥500
ネット ¥25

《シャンプー》
ショート ¥250
セミロング ¥300
ロング ¥350

《エレガンスシャンプー》
ショート ¥350
セミロング ¥400
ロング ¥450

《白髪染》
ショート ¥1,000
セミロング ¥1,100
ロング ¥1,250

《ヘアダイ》
ショート ¥1,400
セミロング ¥1,500
ロング ¥1,750
一般マニキュア ¥1,250
（腕のマッサージ付）
爪切マニキュア ¥300
着付一般（化粧付） ¥1,750
和装花嫁支度（コミ） ¥17,500
お色直し（1回） ¥2,500

〔トータルビューティーコーナー〕
■サウナトレーニングルーム ¥600
■花嫁コース ¥15,000（お祝料金）
A．特に短期間内に素敵な花嫁としての総合仕上
1．フランス式美顔マッサージ
2．総合エステティックプロポーション作り4週間コーナー（週2回）（セットシャンプー付）
B．スピードコース ¥5,000（お祝料金）
1．フランス式美顔マッサージ
2．総合エステティックプロポーション作り
■若返りコース ¥7,500
A．青春を再びあなたに贈る全コース
1．フランス式美顔マッサージ
2．各種美容サウナエステティックプロポーション作り
3．セット、シャンプー付
4．マニキュア、腕のプロポーション作り
B．スピードコース ¥3,750
■スピードコース（エステティックビプロ）（サーモスリム） ¥2,500
痩身、疲労回復、より美しく ¥15,000
4週間総合美容（個人別食事療法指導含む）
終了日にセット、シャンプー付
■美顔フランス式マッサージコース ¥1,500
■腕のマッサージ付マニキュア ¥1,250
■爪切、マニキュア ¥300

いわき総合美容センター"夢"

いわき市平イトーヨーカドー通り　永島ビル2F
☎21－2411・23－5909
好美産業株式会社

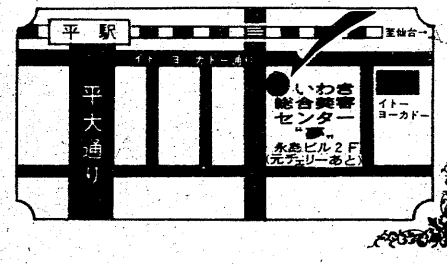

NHKテレビ
印は白黒

6・05 すばらしき友人
30 真田十勇士＝人形劇
45 NHKガイド ◇50天
7・00 N◇23ローカルN
30 環太平洋の自然―アラスカ―「氷河地帯」
8・00 ゲームホントにホント？ ゲスト＝玉川良一
30 おしゃべり音楽会「秋の風，胸いっぱい」
9・00 N・C9
40 銀河テレビ小説「遠きにありて」
10・00 N解説
15 文化展望「イメージにっぽん」―海外に紹介される日本像―
11・00 囲◇10ローカルN天

NHK教育
☆印は白黒

6・00☆中国語講座
30☆ピアノのおけいこ「メヌエット ト長調 作品49 第2から」ベートーベン
7・00☆英語会話
30☆技能講座 自動車整備「燃料装置」
8・00 市民大学講座 現代の科学「ネアンデルタールの世界」～石器は語る～
9・00☆通信高校講座 英語A
30☆通信高校講座 英語A
10・00☆通信高校講座 英語A
30☆通信高校講座 日本史「明治維新」
11・00☆やさしいドイツ語

福島テレビ
印は白黒

6・00 FTVテレポート
30 ニュースコープ
7・00 日本一のお母さん
30 7つの文字 山口洋子 木広真樹子 笹沢左保
8・00 夜明けの刑事「襲われた女子高校生の恐怖」 坂上二郎 千波恵美子
9・00 寺内貫太郎一家2 小林亜星 風吹ジュン 左とん平 浅田美代子 西城秀樹 伴淳三郎ほか
10・00 放浪家族 香山美子 津川雅彦 中村伸郎 南風洋子 高岡健二ほか
11・05 必殺仕置屋稼業「一筆啓上墨蹟が見えた」 藤田まこと 中村玉緒

福島中央テレビ
印は白黒

6・00 がんばれ!!ロボコン
30 ジャストN
7・00 宇宙騎士テッカマン
30 特ダネ登場／？▽驚異の催眠術!!前世へ戻す逆行催眠▽謎の大蛇化石 ゲスト＝西川峰子
8・00 山盛り食堂「恋のジンマシン」京塚昌子 都はるみ 荻島真一 杉田かおる 新村礼子ほか
9・00 劇「荒野の用心棒2・シノーラ」（フランス作品）クリント・イーストウッド ロバート・デュバルほか
10・54 われら夫婦
11・15 11PM

今夜の番組

NHK第1
1340KC

6・40 じょうずな話し方「話し方100年」
7・00 N◇10ローカルN天◇ニュース解説
25 N特集
8・05 人生読本「仏画50年」
15 趣味の手帳 アメリカ茶会
30 科学千一夜「消えた新星」
9・05 放送演芸会 浪曲コント「お馴染み仲のり新三」 漫才「ふるさとのはなし」
10・20 若いこだま「親子兄弟歌謡曲大会」
11・05 夢のハーモニー 愛のテーマ うつろな愛

NHK第2
1540KC

6・00 そろばん教室
45 英語会話
7・00 カレントトピックスN
15 続基礎英語
30 中学生の勉強室
8・00 通信高校講座 数学I（第1部）
20 通信高校講座 数学I（第2部）
40 通信高校講座 地理B
9・00 通信高校講座 数学II（A）
20 通信高校講座 古典乙
40 通信高校講座 政治経済
11・00 大学講座「教育学」

ラジオ福島
1060KC

6・00 Nハイライト
20 日本／あの人この人
50 MU・ふくしま
7・00 ファミリー・スタジオ＜出前電話リクエスト・電(0245)35―2151＞▽奥様クイズ▽明日の運勢▽マイカー何でも相談▽なぜなぜなあぜ
9・20 夜のヒット歌謡
30 とび出せ全国DJ諸君
45 ほっとコミュニケーション・明日
10・00 ポップスNO・1
30 MU・ハイフォニック＜森田公一とトップギャランコンサート＞
11・00 たむたむたいむ

FM放送
印はステレオ

6・00☆くらしの話題＜ディスクジョッキー＞
7・15☆サウンド・オブ・ポップス＜ロック・スター・ソロ・アルバム＞さよならを言わないで 夜明け 悲しみのピエロ 愛の面影ほか
8・05☆FMコンサート＜ウィーン芸術週間から＞オーボエ協奏曲第3番・マデルナ 荘厳ミサ曲・ベートーベン
10・20☆大作曲家の時間＜ショパンの作品＞
11・05 夜のしらべ 彼はロック 誓いの明日ほか
55 朗読「かもしかみち」

お手伝い美代子が突然やめるといい出した さて その真意はどうであったか……

みもの

水曜劇場〈最終回〉
福島・夜9・00

寺内貫太郎一家2

お手伝いのミヨ子（浅田美代子）ときんばあさん（悠木千帆）は、健康のため、朝のトレーニングをはじめた。犬猿の仲の二人は、初日からトレーニングパンツの色のことでもめた。二人の反目は朝食の席までもちこまれ、ミヨ子はごはん茶碗をぶっつけ、お返しにきんはミソ汁をかけて、食事はめちゃめちゃ。貫太郎（小林亜星）にぶっとばされて騒ぎはおさまったが、ミヨ子はヒマをとると言い出した。

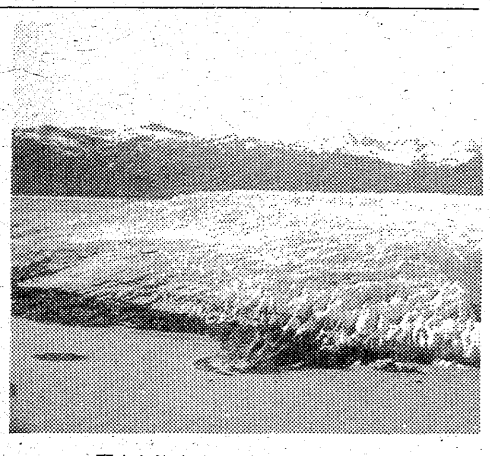

巨大な姿をみせるコロンビア氷河

環太平洋の自然
NHK・夜7・30

氷河地帯
～アラスカ～

アラスカ南部海岸地方は、巨大な氷河と針葉樹林の地帯である。今回は、この氷河地帯と、アラスカの西側、ベーリング海に浮かぶ、プリビロフ諸島の自然と、そこに生きる動物たちを紹介する。

南部海岸地方は、海岸にそって流れる暖流から上る湿った空気と、北極海からの寒気団とが、アラスカ山脈の上でぶつかる。そのため、一年に、何千ミリという降雪がある。また、山麓では、年間三千ミリをこえる雨が降る。この雪が、巨大な氷河を発達させ、この湿潤な気候が大針葉樹林を形成する。

ゆかりの身の上に同情した孝太郎は家を出るといいふみ江を困らせる

山盛り食堂一
福島中央・夜8・00

恋のジンマシン

鯛子（都はるみ）との楽しいスイート・ホーム、だが鯛子は、運送会社のサラリーマン・船塚（荻島真一）に未練があった。そんな夢を孝太郎（下条アトム）が見た日、トラック運転手・村上（山本麟一）が、山盛り食堂には場ちがいな美人を連れて現れた。名は、吉野ゆかり（宮園純子）。国道をしょんぼり歩いていたので、乗せてきたのだった。

聞けば、ゆかりは、東京のとある商事会社の専務に囲われる身。ところが、最近、男の愛情が信じられなくなり、いっそのこと別れてスナックでもやろうかと考えていた。

そんな身の上話を聞かされたうえ、初恋の男に似ていると言われた孝太郎は、すっかり有頂天、ゆかりといっしょにスナックをやると言い出す始末……。

浩太郎が株買い戻しのために軽井沢の土地を担保にと河瀬にたのむ

サウンド・オブ・ポップス
FM・夜7・15

デリンジャー・フランプトン

アメリカのリック・デリンジャー、イギリスのピーター・フランプトン、この二人のギタリストをとりあげる。

リック・デリンジャーは、エドガー・ウインター・グループのリード・ギタリストで、かつ、グループの演奏曲の作曲・プロデュースを受けもち、グループにとって重要な存在。彼のソロ・アルバムには、エドガー・ウインター・グループの主要メンバー三人のほか、チック・コリア、キャメルのジョン・シオモス、ニューヨーク・ドールズのデビッド・ヨハンセンなどが参加、盛り上げている。

ピーター・フランプトンは、もとハンブル・パイのギタリスト。幼いころ、クラシック・ギターを学んだ彼は、長じてロック・ギタリストとなる。

この日は、フランプトンのギターと歌を披露する。

ドラマ
福島・夜10・00

放浪家族

真名子（宮園純子）の妊娠は、ついに沖津教授（中村伸郎）に知られてしまった。自分の子かどうかわからないという克彦（津川雅彦）に、沖津教授はさとすような口調で「どちらの子どもであっても、自分の子として育てる」というのだった。

その気持ちに胸うたれる克彦は、辞表を提出する決意を固めて帰宅した。そこには、離婚届をつくるために珠子（香山美子）が訪れていたが、克彦はあっさりと判を押した。さめきった夫婦関係は清算されたものの、それぞれに痛い思いだけが残った。

その夜、河瀬（平幹二朗）と逢う瀬をもったものの、珠子は自由の身になったのに素直に抱かれる気持ちになれず、京の町をさまようのだった。

一方、堀田家では佳子（久我美子）が倒れた。一郎の会社のことや珠子のこと、それにかおる（高梨木聖）の看病につきっきりで家に寄りつかない徹（高岡健二）のことなどで、心労が重なったのだ。

夜明けの刑事
福島・夜8・00

襲われた女子高校生の恐怖!!

芙美（斎藤浩子）と茂子（千波恵美子）の二人の女子高校生が、広島から家出してきた。芙美は男と蒸発した母親の民江（吉行和子）をさがしに、茂子はボーイフレンドの大学生と会うためだった。

麻薬事件の聞き込みをしていた鈴木刑事（坂上二郎）と山本刑事（水谷豊）は、芙美の母親さがしに協力し、再会させたが、芙美は母の情夫・中谷（石橋蓮司）に襲われ、逆に中谷を殺してしまった。

中谷は、鈴木たちが追いかけていた麻薬の売人だったのだ。

芙美と茂子は組織の仲間から追われ、また、日の出署の刑事たちからも追われた。民江は娘をかばい、自分が中谷を殺したと自首するが、死体の検証結果から意外な事実がわかった。

水曜ロードショー
福島中央・夜9・00

荒野の用心棒2・シノーラ

シノーラの町で流れ者ジョー・キッド（C・イーストウッド）は、不当に拘置所にぶち込まれ、裁判所でも彼の主張はきき入れられず、労役につくことになった。そこへ自分らが住んでいた土地を、わけのわからぬ理由で牧場主たちに奪われたチャンマ（J・サクスン）とその一味が乱入し、保安官を監禁して、土地管理事務所に押しかけ、書類を全部焼いて砂塵の中に消えて行った。保安官はチャンマ一味の追跡隊をつのり、大地主のハーラン（R・デュバル）はラマー（D・ストラウド）、ミンゴ（J・ウェインライト）らガンマンをひきつれ、さらにキッドの腕を見込み、五百ドルの罰金を払ってやり、彼にも追跡を頼んだ。

運転資金のご相談は 資金コンサルタント……日証
・融資額 10万円～2千万円 ・金利 日歩5銭から ・条件 不動産 商業手形 有価証券 その他 担保
今すぐご連絡下さい。お電話お待ちしております。毎週火曜日は定休日です。
有限会社 日証 TEL・22-1548 22-1549
いわき市平字田町37の6

うどんすき 茶そば
季節料理 能ぎわ
いわき市平字白銀町 TEL・㉔2836

ことぶき・寿・ことぶき・寿・ことぶき・寿・

版画　坂本勇（平下高久字中妻九五　日版会会員）

塩屋崎カントリー

古山一郎

塩屋崎の丘に
碧空が潮のようにしみて
風のにおいに
光と水のきらめきが運ばれる

ゆるく弧を描く白球も
キラリと光るクラブも
海からの風をないまぜながら
肉体を急速力でかけめぐり
灼熱したまま
空気とからみ合い
自然の法則のまま
揺れている

日毎に空が高くなって

いわきの風物 ㊴

十一月の海は
かげりの中に燃えている
自然のいとなみの中で
人間はあまりにも静かで
のんびりしているようです

どこまでも澄んだ空気の中の
この丘にもバンカーにも
このグリーンにも
わたしの心がまだ
取り残されているような気がして
化粧をこらした装いに
泪のしみを潜ませる

影はいま
さわやかにゆれ
冬のおとずれを告げる
風のことば

（内郷御台境町五反田一一ノ四・標灯詩の会主宰・高久小教諭）

開店7周年記念　七五三割り引き
〈予約受付中〉
◎高級パーマ　おかけの貴女にヘレンカーチスセッティング
トリートメント進呈中！これで貴女の髪はベルシャネコ
ひで美容室
平字旧町14☎23－9412・夜間74－3361

テント＆インテリア
永山テント
平店☎㉔6097新川町小名浜店☎㊹5126栄町

ポンコツ車買い入れ
●ご一報次第　引き取り参上
各種中古自動車部品販売
鈴木商会
電23—1416（代）　58—2535

免許証写真　スタジオ　マツモト
平材木町谷地六三六八

《鹿島街道沿い》
川瀬ゴルフガーデン
平駅から5分
いわき市平谷川瀬字堂ノ入54
☎0246 21－1321
■営業時間
AM8:30～PM10:00
■第3回コンペ
12月7日（日）
於　いわきゴルフクラブ

秋の変身
カット＆メーキャップ!!
医学美容婚礼着付　パーマカット　専門店
ビューティーサロン　たかさか
内郷御厩町久世原108　TEL・26－2309
今月の美容相談日
11月23日（日）AM10:00 PM4:00
専門アーチスト4人が来店
顕微鏡による毛髪診断・メーキャップ指導を行います
お気軽におでかけください
●ご来店の方に粗品を進呈いたします

伴淳三郎

身障児者のための　チャリティーショー
爆笑喜劇ショー　南の島に雪が降る「二等兵団十郎より」
■とき＝11月8日㊏　■ところ＝平市民会館大ホール
《昼の部　午後1:00開演　夜の部　午後5:00開演》
由利　徹
南　利明
海野かつお
有村みつ子（キングレコード）
錦　とも子（クラウンレコード）
特別出演
●藤　丸（本名　野村勝夫）
東白川郡古殿町出身のわが国では初めての身障者歌手
＊入場料＊
・A指定席　2,000円
・B指定席　1,500円
・C　席　1,000円
●入場券取扱所
・福島整肢療護園　☎㉔8131　・平福音センター書店　☎㉓1317
・カナン村　☎㉓8611　・大河内病院　☎㉓2588
・福島県はまなす荘　☎㉓8711　・いわき民報社　☎㉓1666
■主催／社会福祉法人いわき福音協会（☎㉔8131・㉓8611）　■後援／いわき民報社・いわき市身障者コロニー建設推進委員会

小名鍊が陸上総合優勝

県職場スポーツの成績

第十一回県職場スポーツ大会が二日を中心にいわき市で開かれた。県内各職場から約二千人（うち、いわきからは半数）が参加、陸上競技や軟式庭球、バレーボールなど十四種目に熱戦を繰り広げた。

いわき関係の成績次の通り。

▽男子◇バスケットボール＝②呉羽化学

◇陸上▽百㍍十八歳以上＝⑤山崎友美（小名浜製鍊）▽同四十五歳以上＝①山本馨（同）15秒1▽二百㍍＝②渡辺田次（同）④山崎友美（同）▽八百㍍＝②高木仁（磐城一高）▽走り幅跳び十八歳以上＝①高橋正行（呉羽化学）7㍍3▽同四十五歳以上＝①山本馨（小名浜製鍊）4㍍40▽走り高跳び四十五歳以上＝①山本馨（同）1㍍20▽三段跳び＝⑥渡辺田次（同）▽砲丸投げ十八歳以上＝②佐藤忠夫（同）▽団体総合＝①小名浜製鍊34点

◇柔道▽一部＝いわき市役所A▽二部＝②同B

◇弓道▽団体＝②伊藤商店（福場、渡辺、伊藤）▽個人＝①福場英明（伊藤商店）②遠藤政男（いわき市役所）③植松秀則（東北電力）

◇ラグビー＝②小名浜製鍊

◇軟式庭球＝②いわき市役所

◇バレーボール＝①小名浜製鍊②アルプスモートローラ③井上工業

◇バドミントン＝②日本化成A

◇ソフトボール＝①常磐共同火力②小名浜製鍊所③十條製紙勿来工場

▽女子◇ソフトボール＝②十條製紙勿来工場

新井さんが優勝

駿台ゴルフクラブ（加藤武久会長）は四日、平カントリークラブで第七回親善コンペを行った。成績は次の通り。

▽優勝　新井達煥②小野寺彦光③林武義④加藤博久⑤永野秀夫▽B・B　鵜沼秀雄

県青少年指導員に佐川さん

佐川文江さん

青少年教育を推進しようと県、市は県青少年教育実技指導者の養成をはかっているが、このほど県で三十五人目、市内では八人目の指導員にいわき市常磐西郷町大夫七八、佐川文江さん（三四）が委嘱された。

佐川さんは県青少年教育実技指導者研修会（前期・後期）に出席し、八日間にわたり県少年自然の家で、青少年活動で最も多いレクリエーションや野外活動、青少年指導者の研修を重ねたもので、指導員としての初仕事を二十四日から二十六日までの「新就職者研修会」で行っている。

今後、青少年行事や活動で専門指導員の要請がある場合、必ず参加すると張り切っている。

投球フォームから実地指導

別当野球教室に人気

メガネの内山平店オープン記念の別当薫野球教室（本社など後援）はこのほど、旧平三小グラウンドで開かれた。

現役時代は名センターとしてならし、その後大洋ホエールズ、広島カープで監督、現在は野球解説者としてラジオやテレビでおなじみの別当氏の指導とあって、早くから野球好きのチビッ子が駆けつけた。

チビッ子の投球フォームを指導する別当氏

野球教室は、まず数人のチビッ子の投球フォームを見てから、別当氏が「投げる瞬間に全力を出し切るのがコツ」と説明、別当氏が実際に投げ、お手本を示した。集まったチビッ子達は未来の〝長嶋〟を目指し、別当氏の説明に真剣に聴き入っていた。

盛況だった農業祭

豊作祝って歌え踊れ

二百選手が農業祭競演

歌と踊りの祭典・いわき市農業祭（いわき市、市管内農業協同組合共催）は三日、平市民会館大ホールで盛大に開かれた。

はじめに沢田農林部長が「日ごろ農作業で忙しいでしょうが、今日一日はゆっくり楽しんで下さい」田畑市長は「このお祭りで苦労を忘れ、あすの農作業の鋭気を養って下さい」とあいさつ、演芸に入った。

ステージの上では、豊作に酔った〝村一番〟の若い衆やオバサンら合わせて二百人が得意のノドや踊りを披露すると、超満員の会場からはやんやの拍手かっさい。

審査の結果、のど自慢では八人、舞踊では七組が努力賞、熱演賞、演技賞を受けた。

また、アトラクションでは三和町渡戸字宿組四十人による「獅子舞」、赤井大倉青年会十五人による「笠おどり」など郷土芸能が披露され、農作業の手を休めて見物に来た人たちの目を楽しませていた。

入賞者次の通り。

【のど自慢】▼演技賞＝鈴木一紀（平）山野辺ツヤ子（泉）▼熱演賞＝大槻幸男（好間）福崎文夫（磐城）▼努力賞＝阿部久子（同）大越長生（川前）

【舞踊】▼演技賞＝滝沢カツヨ（田人）佐川タケ子（磐城）▼熱演賞＝緑川ユウ（田人）丹野セキ（平）▼努力賞＝吉田セツ子（渡辺）生田目イツ子（遠野）上遠野君代（平）

ヘイさん

8530　中島安男

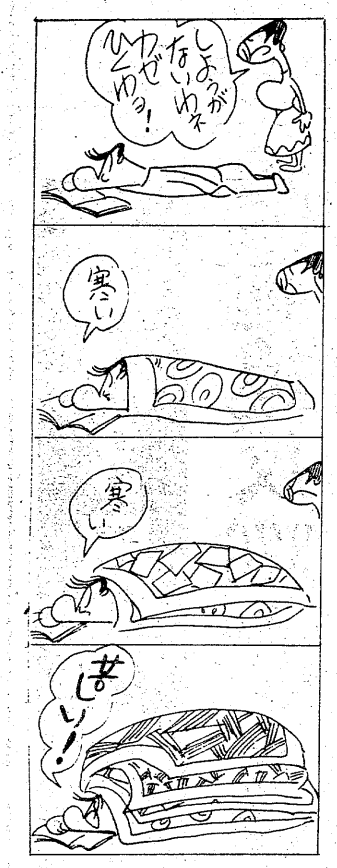

くらし随筆

はじめまして

その10

芳賀美恵子

戸口でいつまでももじもじしているので、校長先生は、その生徒に声を掛けた。「何年生かね」「三年生です」

◇

「早く戸をしめて、中にはいりなさい」と再び声を掛けると、その三年生の男の子は、校長先生にむかって、何度も「先生は何いを言っても叱らないか」と念を押すので、着任したばかりの校長先生はとにかく叱らないということを約束して、生徒を校長室に招じ入れたのでした。

「おらぁ…三年生だが、先生は何日になるだ」「ウン、今日で四日かな」「だべーうんなら、おらが先輩だべ」「ウン、お前が先輩だ」というと、その三年生の男の子は安心した顔をして、これから学校の内外を案内すると、先に立って校長室を出たそうです。

そうして学校に来る近道だとか、遅れそうになったときの秘密の抜け道とか、学校の用務員さんが案外倉庫に保管してある体操用具の整理整とんが悪いなどと、いっぱしの言葉を吐いて、今後もし先生がわからないことがあったら、先輩の自分に聞いてくれといって、意気揚々と帰っていったそうです。

それで先生は、着任早々にして、古い先生以上に学校のことについて知ることが出来て、大そう役に立ったといったそうです。

◇

で、これは教訓ですが、子供はなんでも知っているということです。子供だからとか、家の子供に限ってなどと安心していないで、子供をよく理解することだと言って父は話をむすびました。

（常磐・家事手伝い）

寸たらずフィルターホープ

珍しい検査もれ

ホープ（十本入り）の中に一本だけフィルターが三㍉ほど短いたばこが三十一日見つかった。

日本専売公社平出張所の話によると、フィルターを六つに切り取る時に短く切り過ぎたものと思われる。現在、MMCという巻き上げ機械と、工場で人間が検査しながら巻き上げる二方法で行っている。MMCなら自動的に不良品を見分け、取り除くが、珍しく人間の検査もれではないか。「お取り替えします」ということだった。

【寸たらずのホープフィルター】

胃腸科 内科 柴崎医院（36）4555
■院長　柴崎一彌　■いわき市好間町下好間字鬼越101

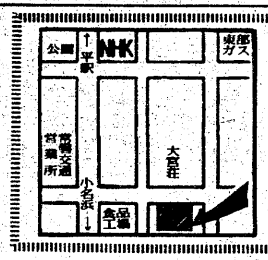

入院随時
井苅医院　整形外科　神経科　外科
院長　井苅義憲
いわき市平字下の町（常磐交通第1営業所東）電㉔2566

墓石なら湯沢石材におまかせください
ただいま特売中！
●原石大量入荷
ご予算・ご相談に応じます
●ご一報くだされば社員が参上いたします
有限会社 湯沢石材店
いわき市内郷白水町入山　TEL・26－2687・26－0473

●和室の御宴会に
鍋物
すきやき
刺し身・天ぷら
●ホールの音楽パーティー（御会食）
オードブル各種・バイキングスタイル他
ゴールデンハンバーグ
ステーキ各種
●お願い●
忘年会の御予約はお早目にお待ち申しております
割烹　洋食
オオヒロ
大広
平・三町目・三田小路（ストップインミタ3F）
☎㉒2321・㉔7047

11月1日　開店致しました。
奥様方のかわりに家庭の料理を安く　早くお料理いたします
■営業時間
朝7時半～夕方5時まで
11月4日からパンを作ります（20人分位）
朝食をパンになさっている方はどうぞご利用下さい

手作り料理・パン
きくた
平・小太郎町4の8　☎23－2356

連休3日間の無軌道ぶり

交通違反376人も検挙

逮捕4人 事故16件、27人死傷

〝三悪横行〟

市内3署の調べ

いわき中央、南、東の三署は行楽期の一日から三日まで、秋の特別交通取り締まりを行い、合わせて三百七十六人を検挙、このうち悪質な違反者四人を逮捕した。検挙のうちスピード違反が最も多く、百九十九人と全体の半数以上を占め、これに酒酔い運転の十九人と無免許運転の八人を加えると三百二十六人にものぼり、違反は相変わらず交通三悪に集中した。一方、同期間は天候に恵まれたため、市内の道路は行楽のマイカーや観光バスで混雑、三日間で十六件の事故が発生、一人が死亡、二十六人が負傷した。昨年同期と比べると発生で三件、傷者で十二人も増えた。死亡事故は南署管内で発生した追突事故で、追突されたバイクの運転者がバイクの荷台に積んでいた灯油をかぶって焼死したもの。また、三日には同市三和町の49号国道で、宮城県・亘理町からいわき市に遊びに来る途中の車が、わき見運転から道路下三㍍の沢に転落、車に乗っていた家族ら五人が負傷した。

一人死に、三人重傷

サケ漁帰り ガードレールに激突

三日午後二時半ごろ、いわき市内国道で、同市四倉町上仁井田字久之浜町末続字深谷二〇ノ一地横川八九、会社員関口則重さん(三二)運転の普通ライトバンが道路左側のガードレールに激突、道路に横倒しとなった。

この事故で同乗していた東京都台東区入田二ノ一〇二、同成田正信さん(三四)は大ケガを負い、磐城共立病院で手当てを受けていたが、四日午後零時五十五分すぎ、頭がい内血腫のため死亡。関口さんと同乗していた関口さんの妹、友人の三人も二週間から一カ月のケガをした。

いわき中央署の調べによると、原因は関口さんのわき見運転。成田さんらは双葉郡にサケ漁を見に行っての帰りだった。

「遠足バス」立木に衝突

四日午後二時四十分ごろ、いわき市三和町合戸字内畑地内の水石山に通じる市道カーブで、常磐交通小名浜営業所の貸し切りバス＝小名浜字寺廻三七ノ六、中野一八運転手(三三)＝が、道路右側の杉の立ち木（太さ約三十㌢）に衝突した。

この事故で、バスに乗っていた同市立小名浜一小六年二、三組の児童六十六人のうち、同市小名浜岡小名字君ケ塚前一一三ノ一、鉄筋土和深啓一さん(三ヵ)の長女美千代さん(二)＝二組＝が、左手人差し指の骨にヒビが入る二週間のケガを負ったほか、十九人が座席の握り棒などで手や背中を打ち、軽いケガをした。

いわき中央署の調べによると、未舗装のくぼ地でバスがバウンドしたはずみに、中野運転手がブレーキペダルから足を離し、バスが大きく左に傾いたため、右にハンドルを切りすぎ衝突した。

現場は49号国道の水石山入り口から約一・四㌔入った急な右カーブの下り坂。美千代さんらは水石山に遠足に行った帰りで、他の二台のバスに乗った六年生は無事だった。

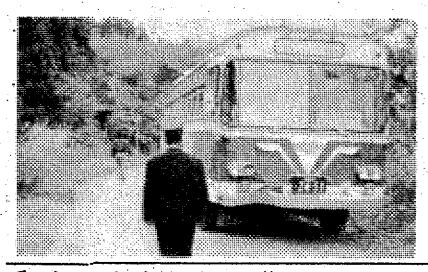

【事故を起こした遠足バス】

クワを入れる田畑市長

中央卸売市場が起工

田畑市長らクワ入れ

五十二年春のオープン予定になっているいわき市中央卸売市場の起工式が五日午前十時から、同市鹿島町鹿島一地内の現場で行われた。同市場は生鮮食料品の流通合理化を図り、消費者に野菜や海産物などを安定した価格で供給するのがネライで、式には工事関係者や地権者など約六十人が出席、田畑市長らがクワ入れをして工事の無事を祈願した。

総事業費約五十五億円。二十二万平方㍍に及ぶ敷地造成を完了したため、五十年度は二十八億円弱をかけて水産物、青果物両市場棟、管理棟を建設、空調、電気などの設備工事も急ぐ。県内では福島市に次いで二番目の中央卸売市場となり、オープンするといわき市はおろか浜通り一帯の台所と結びついた、生鮮食料品の〝供給基地〟として機能するものと期待されている。

赤津五段が優勝

日本棋院支部主催

日本棋院いわき支部主催、本社後援のいわき民報社盾争奪第三期囲碁名人戦は三日午前十一時から、いわき市平字紺屋町のいわき囲碁クラブに十五棋士が参加して行われ、予想通り小名浜水産高校教諭赤津豊五段が優勝、第三期名人位を獲得した。前期名人県本因坊の敦賀健五段は宗形正之五段に破れ入賞を逸した。

▼名人位＝赤津豊五段▼二位＝宗形正之五段（平）▼三位＝児山弘五段（平）▼四位＝金子兼吉五段（常磐）

畜犬慰霊祭

あす赤井抑留所

市内三保健所など主催の畜犬慰霊祭は、六日午前十時半から平・赤井の畜犬抑留所で行う。

鑑識の神さま 丹野さん表彰

平RCC

いわき平ロータリークラブ（荒井政工会長）では職業奉仕委員会の一事業として、職場を通じ社会に貢献してきた人を表彰することになり三十日、例会の席上、いわき中央署鑑識課主査丹野亀之助氏(五ヵ)に記念品を贈り表彰した。

酒井職業奉仕委員長から、丹野主査の経歴など報告されたが、昭和二十二年五月以来、現在まで二十八年にわたり、事件の縁の下の力として難事件解決の足がかりをつくってきたもの。

とくに昭和四十八年、常磐のホステス殺しでは、フスマからとれた犯人の愛人の指紋、掃除機の中にあった二本の髪の毛によって解決の糸口をつかんだ。

【荒井会長から表彰される丹野主査】

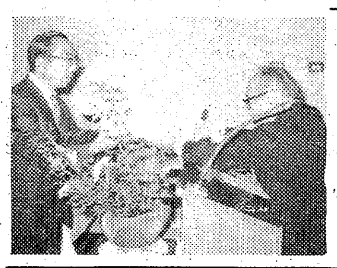

桜楓会の乳製品料理講習会

日本女子大の同窓会桜楓会いわき支部は五日午前十時から、市文化センター二階料理実習室で牛乳と乳製品を利用した料理講習会を開いた。

これは栄養価の高い乳製品をもっと食卓に取り入れるとともに、手作りの楽しさ、味の豊かさを学ぼうというもので、一般の主婦ら約六十人が参加した。

講師はフランス料理研究家の、東京で料理教室を開いている川上のぶさん。初めに牛乳を使った料理について簡単に説明したあと、若鶏やバナナと牛乳を利用して、さっそく実習。参加者らはメモをとるなど熱心に講義を受けていた。

【川上のぶさんを囲んで講義を受ける参加者】

せん茶の茶会

〝桶売の里〟お点前

煎茶道黄檗幽茗流宗家いわき支部（支部長・遠藤純正教授）主催の煎茶茶会は三日、文化センター和室で開かれた。

茶室は香煎席と淹茶席に分かれ、はじめに香煎席でしおとあられの茶を、次に隣席で水でだした玉露のお点前を。

同支部は〝いわき市川前町下桶売にあり、淹茶席には紅葉や松笠を散らして〝桶売の里〟と名付け、着物姿の娘さんがひもうせんで茶をたてる姿は優雅そのもの。

訪れた市民は落ち着いた空気に浸り、心ゆくまで茶の香りを満喫していた。

【茶席にくつろぐ市民】

交通事故

	発生	死者	傷者
いわき中央署	2件	0	2人
〃東署	0	0	0
〃南署	2件	0	2人

（4日・県警交通企画課調べ）

開業のお知らせ

このたび白河県税事務所長を退職し、佐藤税理会計事務所を開業致しました。今までの体験を生かして皆様のお役に立ちたいと思っておりますので、ご用命賜りますようお願い申し上げます

いわき市平下神谷字御城七四(草野郵便局前)電㉞三九二四

佐藤税理会計事務所

税理士 佐藤雄士

小切手等盗難公告

十一月四日正午から午後二時までの間に、小名浜ショッピングセンター内『こいずみ』店内で、次の盗難がありましたので公告いたします

一、東邦銀行小切手　BA20782～20800
一、大東相互銀行小切手　A151501～151550
二、東邦銀行手形用紙　JL096271～096300
一、有限会社小泉屋金物店社印

昭和五十年十一月四日

有限会社 小泉屋金物店

いわき市小名浜字本町七　電㉒五九一代

銘菓 王朝

●8コ入れ　800円
●12コ入れ1,200円
●16コ入れ1,600円

お子様の夢をはぐくむ七五三の

お菓子！　ケーキ！

七五三角切
★ ¥ 900
★ ¥1,100
★ ¥1,300(重箱入)

七五三カステラ
★ ¥ 600

七五三生クリーム デコレーション
★ 5号 ¥1,500

七五三バタークリーム デコレーション
★ 5号 ¥1,000
★ 6号 ¥1,500

七五三チョコレート デコレーション
★ 5号 ¥1,200
★ 6号 ¥1,700

和洋菓子 みつの（旧相馬屋平店）

いわき市平駅前大通りTEL・74－6422

読者の声

きょうのことば

一人の知恵より　二人の知恵
（ロシアのことわざ）

当然のことを当然実行

四倉　橋本長左衛門

私は過日、四倉町のTクリーニング店に、洋服類の洗たくを頼んで帰ったが、後日、その洋服のポケットに、現金を入れておいたことに気付いた。

しかし、既に四日間も経過しているので、札はシワクチャになったか、と案じながら同店に行ったが、店員が『服のポケットにお金が入っていましたネ』と、現金をそっくり渡された。半分あきらめていた私は、この店が正直で、お得意様からの預かり品を、このように注意深く、念入りに取り扱っていることに感激した。そこで、感謝の気持ちから金一封を差し出したところ『当店では当然の事をしただけですから…』と言って受け取らない。見上げた商人道である。

社会の人々も、みんなこの店のように"当然の事を当然実行"したならば、どんなに明るく住み良い社会になるだろうかと思った。

（農業・70歳）

平競輪場外路地に屑かごを

平　鈴木　廣

平競輪場の付近に住む一市民として、意見を呈したい。

同場付近を歩くたび目につくのが、新聞や紙クズ、それに腹いせのために投げ捨てた車券が、多く見られます。いわき市発展のための資金源、財政硬直下にあってはドル箱的存在であっても、環境美化の面からも、子供達の情操教育上からも問題があります。

平競輪開催中には、数多い掃除さん達が、丹念にゴミを清掃している姿が見られます。しかし木枯らしに舞い上がったものが、わき道、下水溝、空き地に散らばっています。これらの紙クズを事前処理するためにも、道路わきに紙クズかごの設置が必要です。競輪ファンのモラルを訴えると共に、良い環境、住み良い地域を造り出すよう、市関係者の人と手を携えていきたい考えですが、クズかごを一日も早く設置されるよう要望いたします。

（明治団地住人・48歳）

読者の声欄投稿規定▽住所・氏名・年齢・職業明記（匿名希望の場合も）▽字数六百字以内▽原稿は返しません

品川と上関子供会が優勝

常磐湯本町補導会（塩田恂代表）主催による、少年少女スポーツ大会は三日、湯本一小校庭に十五チーム（ソフトボール九、フットベースボール六）が参加、盛んな声援のもと熱戦を繰り広げ、ソフトボール（男子）は品川子供会、フットベースボール（女子）は上関子供会がそれぞれ優勝した。

会と催し　6日

【平市民会館】▽衛生管理試験受験準備講習会（9時）▽保険課（9時）▽国労社会党党員協議会会議（9時）▽ホリケン呉服展示会（9時）▽内郷高校演劇鑑賞（13時）▽きもの着付け指導（18時30分）▽平新会議（18時）

【勿来市民会館】▽狩猟免許交付（9時）▽書道教室（15時）

【磐城体育センター】▽アートフラワー（10時）▽着付け教室（10時）▽民踊練習（13時）▽カワイ体育教室（13時）▽詩吟朗詠錦城会（13時）▽伸墨会（18時）▽小名浜盆栽クラブ（18時30分）▽短歌教室（18時30分）

【常磐公民館】▽市立幼稚園会議（11時）▽市職員組合会議（17時）▽市民セミナー盆栽教室（18時20分）

【ことぶき会館・いわき民報ビル】▽平二中職員クラブ会議（17時30分）

【じゃくなげ会館】▽母と子の健康教室（11時）

【文化センター】▽県下婦人学級生大会（9時）▽日本画研究会（9時）▽料理教室（9時30分）▽彩春会日本画展（10時）▽いわき陶芸展（10時）▽華道教室（13時）▽いわき民謡保存団体連合会発表リハーサル（13時）▽平FD愛好会例会（18時）▽手話サークル学習会（18時）▽中央大学法律研究会（18時）▽黒潮学習会（18時）▽平民謡会練習（18時）

株式・前場

本日の市況は高値もみ合いが続き、朝方味の素、キャノン、小西六が人気を集めて堅調。引けにかけて中堅優良株に買い物が回り物産、本田が高く、シャープ、小糸も値を保つ。その他、花王が値をとばし、牛関は売り物があっても、みあい。半面、パイオニアは値を消し、十條紙、小松も安い。

高くなった銘柄はハウス食品六十円、ソニー四十円、三光船二十四円、山崎パン二十円、丸大食二十円、立石電機二十円、グリコ十八円。

安くなった銘柄はオリリース二十円、旭有機十五円、大成道路十三円、樫山十一円、積水ハウス十円、マキタ十円、カシオ十円。

（地元銘柄）呉羽化三百二十二円、日本化成百四十三円、常陽銀二百二十七円、七十七銀二百三十三円、東邦銀出来す、常磐興産出来す。

東証一部ダウ平均四円五十七銭高の四千三百四十四円五銭。出来高八千万株。

（平・水戸証券調べ）

あすの運勢

小川石洲

十一月六日（木・先勝）

【1月生】運気が不安定で迷うこと多い、だが希望持って

【2月生】行動いかんで情勢も変る、誠意持って当たれ

【3月生】我を張って対立すれば不利、協調してプラス

【4月生】むやみに先走ればつまずく、慎重に徐々進め

【5月生】情勢は心配するほど悪くない、積極的に出よ

【6月生】運気盛んで何かとスムーズ、だが甘えは禁物

【7月生】感情に走って争えば不利、協調はかって有利

【8月生】理想のみ追えば失敗する、足元固めてかれ

【9月生】多少困難あるが前途明るい、辛抱しがんばれ

【10月生】あせって軽率に出れば自滅、周囲の動き注目

【11月生】徐々に好転するきざし、希望持って行動せよ

【12月生】情勢は有利に展開している、積極的に当たれ

市況

魚類

五日朝は小名浜、中之作両港にサンマが出回った。海上がシケたため底引漁は少ない。

【小名浜港】サンマ船二隻九十四㌧、底引船三隻四㌧八百、小型底引船八隻〇・四㌧、小舟三十九隻

▼サンマ　九万四千㌔。一三一八三・六〇▼スケソウダラ　二千七百㌔。一六〇―三五▼マダコ　三百五十㌔。三〇〇―一二〇▼マイカ　三百五十㌔。六一〇―四九〇▼ヤリイカ　三百㌔　九〇〇―四〇〇▼ドンコ　三百㌔　一五〇―二五▼サクラエビ　二百㌔　一五〇▼サバ　二百㌔　七〇―二八▼マコガレイ　百㌔　九二〇―三五▼ミズガレイ　百㌔　一三〇―三五〇▼イシダガレイ　百㌔　六〇〇―五〇〇▼サルエビ　百㌔　三三〇―二五〇▼ヒイカ　百㌔　一九〇▼シャコエビ　百㌔　水揚げなし

【江名港】サンマ船一隻五十㌧　底引船　隻七七百㌔　五万㌔。一一八（小）五一▼スケソウダラ　二千五百㌔。一五八（中）一二〇―九〇（小）四〇―一〇▼サバ　千五百㌔　三〇―二〇▼マイカ　千百㌔　六〇〇―三五〇▼水ダラ　千㌔。二五〇―一〇〇▼ドンコ　七百五十㌔。一三〇―二〇▼カラス　二百五十㌔。五〇―二〇▼ヤリイカ　百㌔　五五〇―三〇〇▼白菜七〇―五〇▼カブ七〇―二〇▼ニンジン二五〇―五〇▼ゴボウ二〇〇―一〇〇▼大根七〇―二〇▼玉ネギ九〇―二〇▼キュクリ三〇〇―一〇〇▼ナス二〇〇―五〇▼キャベツ一三〇―八〇▼サツマイモ一〇〇―三〇▼ナガイモ三五〇―一五〇▼ササギ六〇〇―二五〇▼トマト二五〇―一〇〇▼シイタケ一〇〇―四五〇▼根ショウガ六〇〇―四〇〇▼ピーマン七五―三〇（以上キ）▼ネギ一一〇―六〇▼ホウレン草四〇―二〇▼菜類三〇―五▼ニラ五〇―四〇▼春菊四〇―三〇（以上束）▼玉子二一―一六▼カリフラワー一〇〇―二〇（以上コ）▼ナメコ六〇―四五（袋）

果物

▼リンゴ二五〇―一〇〇▼ナシ三〇〇―三〇▼カキ二〇〇―四〇▼ミカン一一〇―五〇▼イチジク五〇〇―四〇〇▼バナナ一四〇―一一〇（以上キ）▼イチゴ六〇〇―五〇〇（カップ）

（丸平青果市場調べ）

野菜

みんぽう映画案内

※【平】

☆ひかり座（五・〇五）奇跡の詩（六・四〇）デルス・ウザーラ（→7日）

☆聚楽館（五・一〇）フラニガン（七・一〇）ローラーボール（→7日）

☆平東宝（五・五五）はつ恋（七・二五）陽のあたる坂道（→28日）

☆平東映（六・四四）極道座長（八・〇五）神戸国際ギャング（→20日）

☆名画座（七・二五）薔薇の標的（→7日）

☆アポロ座（五・四三）ドラゴン怒りの鉄拳（七・三〇）スティング（→7日）

☆平ロマン劇場（五・四五）痴漢アパート（六・五五）トルコ㊱最前線（八・〇〇）童貞倶楽部（→11日）

※【常磐】

☆三函座　玉割り人ゆき　エロ研専科　特出しヒモ天国（→11日）

※【小名浜】

☆国際　温泉特出し芸者　続・夜這い女高生一〇〇人㊱モーテル白書（→11日）

☆磐城座　金環蝕　球形の荒野（→14日）

☆金星座　男組　爆発暴走族（→14日）

☆銀星座　ゴットファーザー2　ロングストアード（→10日）

※【植田】

☆うえだ館　東京湾炎上　ザラリーマン仁義　がんばれ若大将（→10日）

☆中央館　ベッドで泣く女　奇妙な変態女　セクソシスト（→11日）

☆菊多館　続・女体の神秘　残酷女高生リンチ　続・オンナの四畳半（→11日）

いわき民報案内広告

⊙…一ダン四行　一、五〇〇円
⊙…同一広告五回以上掲載は一割引き
⊙…お申し込み、お問い合わせは本社営業局広告部電㉓一六六六代＝支社、支局、いわきPRセンター＝電㉓〇六九〇＝へ

家屋

貸家六畳、四畳半▽台所トイレガスふろ付▽駐車可▽場所＝平字新町四〇日照良▽連絡先＝電㉒一〇六六

新築貸家▽六畳、六畳、四畳半、DK、バス、トイレ駐車可▽場所＝郷ケ丘（一期）▽連絡先＝鈴広建設＝電㉒三二一一

店舗付住宅▽小名浜岡小名字君ケ塚▽付近は住宅街につき食品店、理美容室、食堂に好適▽くわしくは電㉒三八八七薬谷

貸家一戸建▽六畳六畳四畳半台所ふろ・トイレ付、駐車可▽場所＝平中神谷字十二所▽連絡先＝電㉔四五一三

貸家▽八畳六畳▽バストイレ付き日照良駐車場あり▽場所＝平・市営球場西側▽連絡先＝電㉔五二六六

アパート▽六畳、六畳▽台所ふろ水洗トイレ付き▽場所＝平字手搦▽連絡先＝電㉔七八〇二

新築アパート▽六畳六畳▽台所水洗トイレガスふろ付▽場所＝内郷・御厩小学校前▽連絡先＝電㉖六六〇二夜8時半まで

土地

売地▽627平方㍍（190坪）、軽工業地帯、委細面談▽場所＝平・神谷国道沿い▽連絡先＝電㉔二〇一四

募集

掃除係▽年齢不問▽旧平市内の方▽9時ごろから11時ごろまで▽委細面談　▽平・田町レストランブラジル電㉔二九九〇

●あなたのお店のイメージをかえる
キューダス自動ドアー
木製でもアルミサッシでも　引き戸であれば
どんなものでも　安価で簡単に出来上ります
浜通り代理店　片寄ガラス店
いわき市平字大町31　☎74―2269

耳の不自由な方に
リオンの補聴器
リオネット
（福祉法指定品）
富永電気商会
いわき市平字田町（平駅前）電㉓2496・6732

ただいま〇匹（ゼロ）
ねずみ　ごきぶり
シロアリ　キクイムシ
☎26-6561
ネズミ・害虫のガードマン
協和エムザー

急募
■臨時運転手　1名
・給12万・まじめな方は本採用可能
・委細面談
マルヒデカマボコ
小名浜島高田町電㊸2576

男女社員募集
◘男子鮮魚塩干部員・精肉部員
◘女子レジ係（30歳位迄）
●勤務時間9時半～6時半迄
◘女子パート（正午～6時半）
●やきもの係●時給280円
さかいストアー
いわき市平字一町目電㉓3336

公認
いわき高等タイピスト学校
在学中に検定試験を受験できます
和文・英文・カナ部
夜間部もあり（入学随時）
平・かじ町26
☎21―1101

古美術品高価買入れ
土地建物・電話担保
手形貸付け・割引き
昭和商事
平・新川町九　電㉓〇〇二六

牛舎　朝鮮料理講座　72
肉を食べるとき野菜を一緒に食べますが、これは栄養のバランスをとり動物性脂肪による血中コレステロールの増加を防ぎますが、一度にそうたくさんの野菜を食べることはできません。そこで植物性のごま油をふんだんに使い調味することによって動物性たんぱく質・脂肪の栄養価を十分に生かすと共に、その害を除くわけです。
焼肉・朝鮮料理　牛舎
平字白銀町10　TEL・22―1055

高級帯と きもの特集
●年末年始用の帯ときものの新柄大量に入荷いたしました
●きものローンも扱っております
●福島信販加盟店
吉田屋呉服店
いわき市平・二町目　☎74―4521

RICOH
営業部員募集
▶資格　高卒以上の男子　普通免許所持者
▶給与　平均月収　20万円（歩合給を含む）
アルバイト募集
▶資格　普通免許所持者
《面接日》
11月5・6日　午前10時～午後4時まで
※履歴書持参・ご来社下さい
株式会社東北マイ・ティチャー
いわき営業所
いわき市平字大町4　☎㉓4520

女子社員
募集
学歴とわず　50歳ぐらいまで
履歴書持参の上ご来店下さい
若干名採用　委細面談
勤務時間その他相談に応ず
呉服の
かみや
平字二町目　電(平)22―2011代

株式会社　三越建物
平字佃町4の13
電㉓1630・7184
㉒2417
県知事（1）第509号
土地の未来と共に進む
県知事（48）8130
新しい住まいの相談所

不動産部ガイド

売地	内郷高坂	181平方㍍（60坪） 3.3平方㍍ 5.2万	住宅地適 仲介
売地	明治団地	231平方㍍（70坪） 3.3平方㍍ 6.5万	住宅地最高 仲介
売地	内郷御厩町	330平方㍍（100坪） 3.3平方㍍ 8万	住宅地適 事務所可 仲介

住宅部
快適なお住まいをお届けするのが当社のモットーです
■設計・施工・資金までお気軽にご相談下さい

免許番号　福島県知事（1）第847号
全国宅地建物取引業協会連合会加盟
春日土地開発株式会社
平字柳町　電㉒0891・夜㉒0388

貸地	湯本町	990平方㍍（300坪） 地代 3.3平方㍍ 1カ月 70円 分割可（代理）	商業可能
貸地	平・下平窪	264平方㍍（80坪） 地代 3.3平方㍍ 1カ月 80円 即建築可（代理）	住居最適
売地	江名（建物付）	660平方㍍ 海の家・民宿・住宅に最適 3.3平方㍍ 6.5万 分割可能（仲介）	

深夜営業
安い旨い！
街道一の
特大ハンバーグ
選びぬかれた
夕月での楽しいお食事を…
郊外レストラン
鹿島街道　夕月（ゆうづき）
☎58―3030

レコード
JAZZ
ミュージックテープ
小名浜・銀座
金子レコード店
電(92)2853