夕刊
いわき民報
郵便番号 970
いわき市平字田町63—7
いわき民報社
◎振替口座（郡山）4028
本社 0246 ㉓1666
小名浜支社 0246 ㉜3560
常磐支局 0246 ㊷2380
勿来支局 02466 ㉒2903

不況の波・高し

小名浜商港

取扱貨物大幅ダウン

臨海工場群の輸入抑制が響く

9月までの実績

県港湾事務所調べ

東北の玄関、小名浜港への入港船舶（商船）、取扱貨物量とも減少が目立って来ている。九月末までの入港船舶数は、昨年一年間の四千七十一隻の半数以上で、昨年同期より約三百五十隻も少ない。取扱貨物量は約六百万トで、昨年同期より六十万トも減っている。臨海工場群の操業短縮による原材料の輸入抑制が大きい理由だが、残る三カ月で昨年並みの水準に上がるのは至難。従って、船舶給水量も例年になく下回っている。

昨年と比べて半数強

県小名浜港湾建設事務所による入港船舶数は二千七百二十一隻。二千三百三十五隻。昨年同期は八隻多い四百十四隻。内航は三百と、今年九月末現在、九カ月間の内訳は外航が三百八十六隻、内航三千七十隻で外航は今年より二十二隻多い二千六百五十六隻で今年は三百四十九隻も少なく、一一・四%の減。また、昨年一年間では四千七十一隻だったが、今年の四千隻入港は難しい。

取扱貨物量は今年九月末で六百七万五千トで、外貨輸出が二十六万五千トで、同輸入が約二百万トで、同移入が二百六十万トで、同移入が二百六十万トで、六十万トも少なくなっている。

貨物別にみると、ナフサが前年

増えた原油、減った銅鉱石

船舶給水量も大幅に減る

これらの入港減現象について、同事務所ではトップに小名浜製錬などの臨海工場の操短による減産をあげている。その一つ小名浜製錬の話によると、銅鉱石を原料として年間三十六万トン以上の電気銅を生産していたが、昨年十一月に政府から電気銅の輸出を禁止されたため、今年は二五%減の二十七、八万トンになりそうだという。この禁止は四十八年暮れのオイル・ショック以来、銅が安くなったうえ世界的にだぶつき始めたため。小名浜製錬では、輸入量は例年とほぼ横バイだが、これまで三菱など大手企業で扱う分の銅鉱石を委託輸入していたのを不況のためストップしており、これらが減少につながっている。

しかし、逆に三倍近くも増えたのは原油。昨年九月末で十二万八百トンだったが、今年は三十一万三千トンにもなった。これは大剣に富士興産が進出してきたためで、これに比例して需要が急上昇したことが原因。

一方、これらの影響を受けたのは船舶給水量。昨年（四月～三月）の給水量は約二十万トンで初めて二億円を突破した。突破について市

同期の三十七万八千トンに対し三十三万九千トン、原木は七十二万九千トンに対し五十九万トン、銅は五十八万九千トンに対し四十一万七千トン、亜鉛が二十四万三千トンに対して十九万四千トン、重油が百二十八万九千トンに対し百十七万五千トンといずれも減少した。

このうち銅は二九・二%、亜鉛二〇%、木材一八%と減率が高い。昨年との比率では九月末で九%の減だが一年間では一〇%まで落ち込みそうだとみられている。

永道局築城業務所では、隻数は例年と差がなかったが、大型船が入港したためと話している。しかし、今年（四月～九月）は六万四千トンで六千七百七十万円。半年で昨年の半額にも達しておらず、ここにも不況の波が押し寄せている。

いわき抄

▼…人さまの不幸を見て喜ぶのは困ったものだ。島国根性というのか、せせこましい日本人の特性というのか、どうもそういう傾向があるらしい。せまい国土にたくさんの人間がひしめきあって暮らしているから、激しい生存競争がそうさせたものであろうか。特にいわきは「水が悪い・人が悪い」という人もいる。見ようによってはいまは、「自分の力」だけを頼りに生き抜かなければならぬ「戦国時代」と同じである。

▼…いわき市平で起きた連続放火事件の犯人が水戸署につかまった。十五日深夜から十六日未明にかけ水戸市の中心街で連続放火があり、現場近くを歩いていた電話工事作業員の少年（二）を不審に思い調べたところ、水戸といわきの分をふくめ三十六件の放火を重ねたことを自供した。「人を騒がせるのがおもしろくてやった」といっているがこれなどは他人の困るのを見て喜ぶ悪質なヤツだ。放火はどんな罪になるのかも知らぬこの少年は、頭が弱いに決まっている。繰り返さぬためにも、この際断固こらしめるべきである。

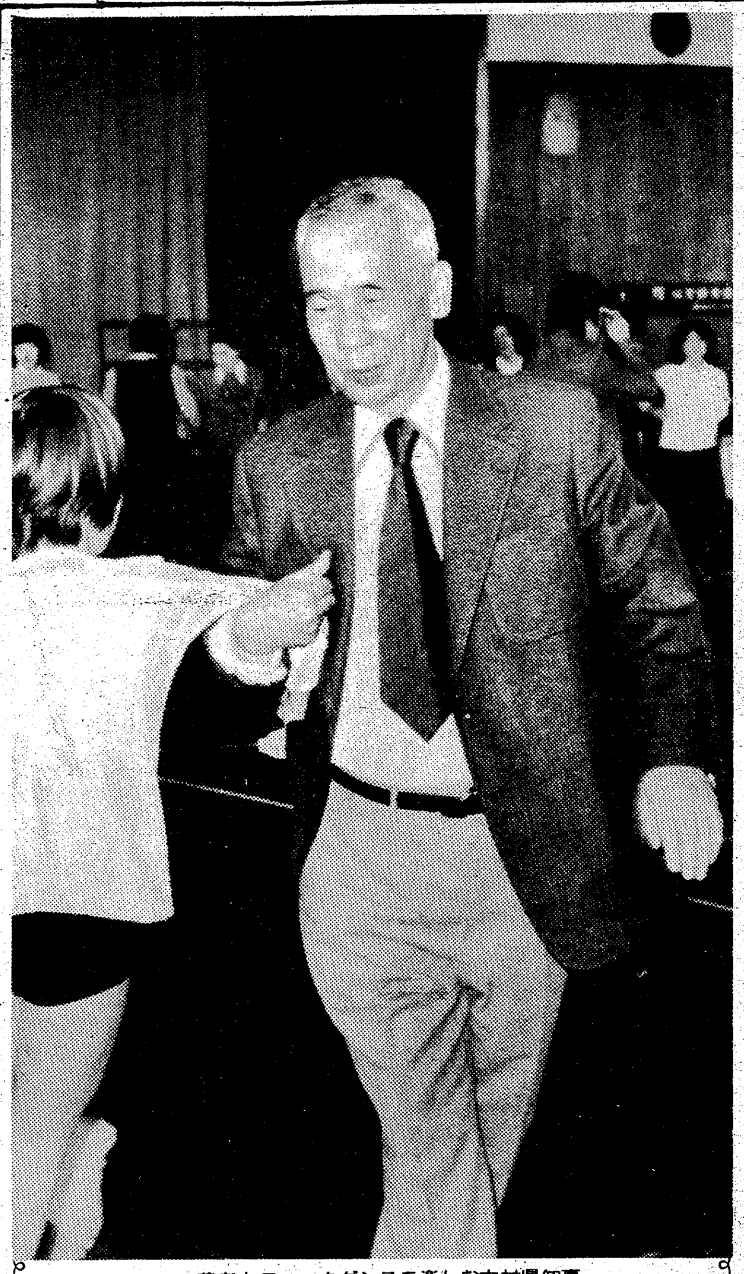

若者とフォークダンスを楽しむ木村県知事

知事さんもフォークダンス

若人のつどい実行委員会主催第二回若人のつどいは十六日午前九時から、同市平字正内町の旧平三小体育館で開かれた。

サークル若者や常磐VYSなど市内の十八団体から、約二百人が参加、元気にパン食い競走やフォークダンスを楽しんだがゲームの途中で木村守江県知事も出席、「現在の若い人達は恵まれている。私はかつて四倉から磐高まで歩いて通ったものだ」と学生時代のエピソードを混じえてあいさつ。若者のフォークダンスにも参加、濃淡茶系統のブレザー姿の知事はさっそうと踊り、ヤングの目を見張らせた。

人物往来

大内さん夫妻ら四組がケーキ贈る　いわき民報ビル・ことぶき会館で十六日に挙式した次の新婚カップル四組は、それぞれ市の施設にウエディングケーキを寄贈してよろこばれた。

▽いわき市平赤井字大平一　大内邦明・愛子さん＝カナン村

▽同市平片寄字寺下五五　木村健一郎・幸江さん＝平言ろう学校

▽宮城県仙台市花京院二—二—四三　渡部勝襄・典子さん＝福島整肢療護園

▽双葉郡広野町折木字高萩乙四一　高木美晴・早苗さん＝同

ワイン・ショップ
大喜多や
平・材木町☎㉓3722

建築材
松杭丸太
新建材
夕
伊勢木（いせもく）
営業所 電23—3141
工場 電58—2571

玉屋のメガネ
なら 安心です
技術と品質
各眼科医指定・日本眼鏡光学士の店
玉屋メガネ
●平本店／平・二町目
●平駅ビル店／平ステーションビル3階
●小名浜店／小名浜ショッピングセンター
●原町店／原町市栄町一丁目

こんじゃく変わらぬ 市川のパン
無漂白粉で作る自然の味
栄養の高い格調ある味をお召し上がり下さい
★楽しいクリスマスは★ことしも★市川のケーキで★
こんじゃく変わらぬ手造りパン
パンとケーキ 市川
TEL 市川のパン ㉑1155（イイエエ） 平・田町大通り店
焼き色 ㉑1156（イイエロ） 平下荒川酵母庵
食べ味 ㉑1157（イイエナ） 平・旧城跡
＊楽しい語らいは〈喫茶・市川〉で＊平・田町大通り

5年ぶりの大雨に被害続出

土砂崩れで飯場半壊

中学生ら3人重軽傷

大雨注意報の発令されていた十五日、いわき市渡辺町のゴルフ場建設現場のプレハブ飯場が土砂に押し流され半壊した。この事故で、中にいた中学生が足に一カ月の重傷を負ったほか、二人が軽いケガをした。またこの雨で同市鹿島町をはじめ、同市内で約二百戸が浸水するなど被害が続出した。

同日午後九時四十分ごろ、同市渡辺町上釜戸字川籠石一五一、いわき湯本カントリークラブ造成中の大末建設の下請け会社、トーア工業二階建てプレハブ作業員宿舎（百五十八平方㍍）が裏山の土砂に押し流され、県道釜戸田部線まで、一部を崩壊しながら落ちて来た。

この事故で、同宿舎にいた作業員斎藤勇さんの長男勇一君（一五）＝泉中三年＝が家具などに当たり左足を折るなど一カ月の重傷を負ったほか、一緒にいた妻のカオルさん（三〇）、長女のはつみさん（一四）＝同中二年＝も顔などにカスリ傷。

いわき東署、磐城消防署などの調べによると、同日の大雨で裏山の地盤がゆるみ、横二十㍍、幅三十㍍、厚さ二㍍にわたって土砂が崩れ、同宿舎の一階はメチャメチャに壊れた。

現場は小名浜市街地と上遠野のほぼ中間。同消防署、同署、それに地元の消防団など約三百人が駆けつけ、作業をしたが、その間もこの雨で同市内の家屋浸水など被害は前線を伴った低気圧が通過したため、いわき地方は十五日、季節はずれの大雨となったが、市内ではガケ崩れや家屋の浸水など合わせて二百二件の被害があった。小名浜測候所の調べによると、降り始めからの雨量は九十七㍍で、十一月中の降雨量としては、昭和四十五年に百九十二・五㍍を記録して以来、二番目。

家屋浸水など被害202件

常磐では四人が避難

市土木課の調べによると、市内の被害状況は床上浸水十戸（平三戸、内郷七戸）、床下浸水百六十四戸（平十一戸、磐城九十五戸、勿来三十三戸、内郷二十五戸）。ガケ崩れが磐城、小川それぞれ一カ所。山崩れ磐城一カ所、常磐二カ所。

このうち、同市常磐藤原町笠石二〇、市職員吉田信義さん（五四）方では、同日午後十時すぎ、自宅の裏山が崩れ始めたため、知人宅に家族四人が避難した。

このほか、同市内郷高坂地内の高坂団地入り口付近の市道が約五百㍍にわたって冠水、一時通行不能になった。また、平や勿来、四倉など合わせて七地区二十三カ所で、道路の路肩やノリ面が崩れるなど、被害が相次いだ。

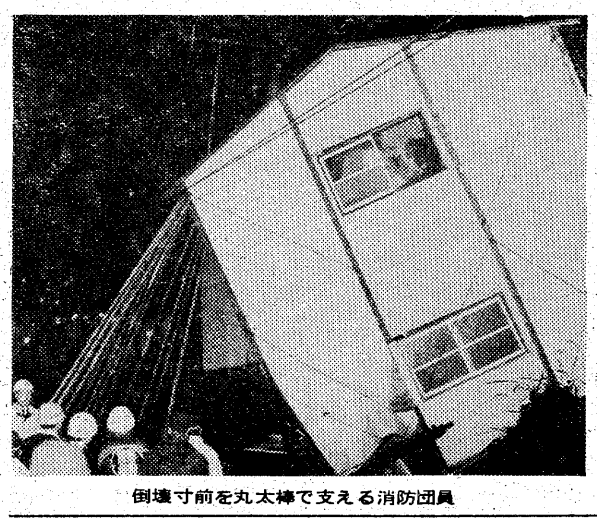

倒壊寸前を丸太棒で支える消防団員

昼前ほとんど売れる

遅れ年賀ハガキ発表

五十一年用年賀はがきが十七日午前八時から、いわき市内各郵便局で一斉に発売された。発売日を知らないせいか、例年より十二日も遅らされてシビレをきらしたためか、例年だと百人ほどが列をつくる発売初日なのに、各郵便局とも七人前後と、やや低調気味のスタート。

平郵便局では同七時過ぎから、ポツポツと人が並び始め、発売と同時に主婦や事業主など約六十人が、百枚、二百枚単位ではがきを買い求めていた。なかには一箱（四千枚）を抱えて帰る事務員も。

行列こそつくらなかったものの、「新年のあいさつは年賀状で」という市民が、ひっきりなしに窓口を訪れ、職員は休む暇もなし。

同局では正午までに十円七千万枚、寄付金つきの十一円十二万枚が売れた（平年並み）。残数は十円が五万枚、十一円が四万枚で、職員は「明日の午前中には売り切れるでしょう」といっている。

【年賀はがきを買い求める市民】

青少年健全育成大会　いわき市青少年健全育成推進大会は十八日午前十時から、市役所八階会議室で開かれる。

川前で保健協力員会議　十八日午前十時から川前公民館で。

"立県百年"来年を語る

講師に木村知事

産炭地進出企業研修会　常磐産炭地域進出企業連合会（一中村豊会長、加盟百三十二社）の研修会は木村知事を招き十四日午後二時から、産業会館五階ホールで行われた。

同連合会は茨城県高萩市、北茨城市、いわき市の三市に進出している企業で組織しており、当日は三市の進出企業の代表八十人、それに来賓として田畑市長、柴田北茨城市長も出席した。

はじめ中村会長のあいさつがあり、次いで講演に移り、渡辺常陽開発センター常務理事が「最近の経済動向と経営の諸問題」、木村知事は、福島県が立県してから来年百年を迎えることから「立県百年を前にして」と題し、これまでの経過を政治、産業などの問題を取り上げながら一時間余にわたり話した。

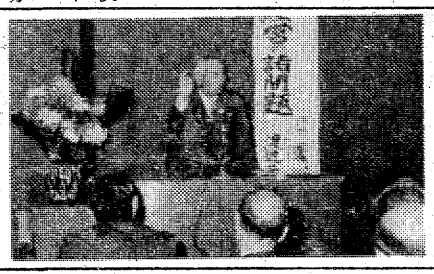

【講演する木村知事】

大野で結核診断　いわき市四倉支所は十八日午前十時から十一時までと午後一時から二時までの二回、大野公民館で結核診断を行う。

株式・前場

週明けの市況は、連休明けであり、手掛かりとなる材料も特に見当たらないが、底固い動きで始まり、堅調に推移した。朝方から千代建、月島機、荏原、東芝機など機械の一角や、三光船、川船など船株、ヨーカ堂、東急百など流通株が買われ、中ごろから東電化、松下冷など弱電値がさの一角も小高くなった。半面、日本粉、日清油など食品の一角や、湯浅電、松下電工など小安くなるものも散見された。

主な高いものはグリコ三十円、カルピス十四円、エーザイ十二円、日石七円、日陶器八円、千代建十一円、松下冷十円、三光船十円。

主な安いものは日本粉七円、湯浅電九円、松電工七円。

（地元銘柄）日化成百三十八円、呉羽化三百十九円、常陽銀二百三十円、東邦銀三百二十円、七十七銀二百三十円、常磐興商いでき百二十円十一銭。出来高七千万株。

（平・水戸証券調べ）

東田国道路肩崩れ一方通行

復旧まで一週間か

十六日午前一時半ごろ、いわき市東田町菖蒲沢地内の東田公園墓地近くの6号国道の路肩が、長さ約二十㍍にわたり崩れ落ちた。このため、磐城国道工事事務所は照明灯を付け、信号機で片側の交互通行処理を実施するほか、今月十七日から本格的な復旧作業を行っているが、元通りになるには一週間かかる見込み。

同宿舎はズルズルと滑り落ち四十五度ほど傾き、危険状態が続いた。このため、県道は通行不能となったが、十六日朝から撤去作業に入り、同日午後五時、解除された。

本・社・後援　今週の催し

天気予報　玉半提供　㉔五〇三三

（小名浜測候所調べ）

【今夜】西の風、晴れ。

【明日】西または南の風、晴れから薄雲が広がる。

【海上】今夜、明日とも多少波。

（波浪注意報継続中）

あすの暦

11月18日（火）

旧暦	10月16日	先勝	
六曜			
日出入	6・17	25	
日没	16・58		
月出入	15・20		
月没	5・00		
満潮	4・53（14）		
干潮	9・13（21）		

古本・書画・骨とう　古いものなんでも買い入れ　白銀書房　平駅前　白銀通り　電㉔二八四〇　・お電話くだされば当方からお伺いします

父根本卯太郎は十一月十六日午前四時十分急逝いたしました　ここに生前のご厚誼を深謝し謹んでお知らせ申し上げます
追って葬儀は左記により執り行います
記
一、通夜　十一月十七日午後六時から（自宅）
一、告別式　十一月十八日午後一時
一、場所　いわき市平字大館　大宝寺
昭和五十年十一月十七日
いわき市平字大町六の三
喪主　根本祐太郎
男　根本容三郎
男　根本哲四郎
親類代表　根本卯三郎
友人代表　坂井清之助
呉服処　根本

母山崎すゑは十一月十六日午前三時四十分八十五歳の天寿を全うして永眠しました　ここに生前のご厚誼を深謝し謹んでお知らせ申し上げます
追って葬儀は十一月十八日午後一時自宅を出棺いたします
昭和五十年十一月十六日
いわき市明治団地四六―一二
喪主　山崎仁郎
親類代表　山崎隆一郎
親類　同

父酒井賢司は十一月十六日午前五時三十分脳出血のため急逝いたしました　ここに生前のご厚誼を深謝し謹んでお知らせ申し上げます
追って葬儀は十一月十八日午後一時自宅を出棺いたします
昭和五十年十一月十七日
いわき市平字長橋町四五
喪主　酒井恒安
外　本多明康
親類　酒井博信
親類　同
扇屋商店

故父鈴木市郎の葬儀に際しましてはご多忙中のところ遠路わざわざご会葬くだされご丁重なご香料を賜りご芳情誠にありがとうございました
さっそくお伺いしておれを申し上げるのが本意ですが略儀ながら紙上でおれを申し上げます
昭和五十年十一月十七日
いわき市平神谷作字八反田三三（旧高久村）
喪主　鈴木実
妻　鈴木トラ
親類代表　鈴木長三郎
外親類　同

チーズにカビがはえている
とお持ちになるお客さまがございますがブルーチーズはカビが特徴なのですチーズにはいろいろ種類がございますので係員にご相談を
越　フジコシ
雪印ブルーチーズ（一一二・五㌘）一九八円
フランス製
カマンベールチーズ（一二五㌘）四八〇円
（一〇〇㌘）三八〇円
フランス製
ブユーチーズ（二〇〇㌘）四九〇円
雪印スモークチーズ（四〇〇㌘）三八〇円
（平店本館一階売り場）

タカオはコーヒーが自慢です　タカオ　平駅前不二屋ビル電23―7721

犬の専門店
世界一の名犬➡天然記念物秋田犬
洋犬・優秀子犬が常時在舎
交配・販売・食餌
管理・犬具・薬品
血統書申請その他
なんでも当店にご相談ください
第2・第4日曜定休
定休前日割り引き特売
犬の総合メーカー
いわき愛犬センター
小名浜・林ノ上　電53―2389

カップカップと草木もなびく
この頃は忙しい人が殖えたのか　ものぐさになったのか　お湯を注ぐだけで「ハイ出来上がり」が大流行
カップ入きつねうどん　一コ　九五円
〃　餅入りぜんざい　一コ　九〇円
〃　あま酒　一コ　七八円
〃　おぞう煮　一コ　九〇円
〃（浅利味、かつを味みそ汁）　五八円
さかいストアー　平・1　電㉔3336～7

白水きんのあまい餅
甘さにふた色ござ候　いろはふた色ござ候
国宝白水阿弥陀堂記念銘菓
白水　しらみず
松月堂
本店／いわき市平銀座　☎平(23)―1551
平銀座店・平駅ビル店・大黒屋店・イトーヨーカドー店
小名浜店・植田店・植田SC店・湯本店・郡山うすい店

対照的な職業選択の基準

自分に合った仕事　家から通勤できる

中卒　高卒

勿来職安調べ

勿来公共職業安定所は「就職者からみた事業所選択理由」をこのほどまとめた。それによると、今春三月中・高卒生の選択理由は中学卒者が〝自分に合った仕事〟、高校卒者は〝家から通勤できる〟が過半数以上を占め、対照的な回答となり、〝他によいところがなかった〟もわずかにあり、今後の適応指導に注目される。

同職安の新規学卒者職場適応指導による「就職者からみた事業所選択理由」は今春中学、高校を卒業し、就職した三十二事業所（抽出）の百三十一人に対して、七項目について調査した。

高卒のトップが〝家から通勤できる〟で六〇・二％も占めているのに、中卒は二九・〇％。これに対し〝仕事が自分に合っている〟が中卒は五一・六％で、高卒はたった四・六％しかいない。高卒の場合は〝賃金その他の労働条件がよい（二三％）〟をあげているが、中卒はゼロ。

男女別では中卒のトップが男女とも〝仕事が自分に合っている〟と変わらないが、男は〝家から通勤できる〟〝他によいところがなかったから〟と各二一％台を占め、女は〝家から通勤…〟が二番目になっている。高卒は〝家から通勤…〟がトップで、次が男は〝賃金その他の労働条件がよい〟〝他によいところがなかった〟と各一二・一％で、将来を考えている半面〝あわてて〟決めたという相対選択者もあり、今後の適応指導の観点から注目される。女子は〝賃金その他…〟が一四・〇％と堅実なところをみせている。

全員の教科伸ばす指導など

小学校研究会に千五百人

いわき市小学校教育研究会は十四日、好間二小など各教科研究推進校六校で、公開研究発表会を開いた。

今回は国語、算数、図画工作、道徳、視聴覚、特殊教育の六科目で、市内七十校から約千五百人の担当教諭らが出席。研究推進校の公開授業を参観したほか、分科会を開いてそれぞれのテーマで研究、協議した。

このうち、特殊教育研究推進校の平一小では、他教科担当の教諭も含めた約百三十人が参加。同校の特殊学級二クラスの公開授業を見学したあと、二分科会に分かれて、「一人ひとりを伸ばす教科の学習授業はどのようにしたらよいか」などをテーマに、熱心に討論。現在の教育界では同教育が見直されているだけに、他教科担当の教諭からも熱のこもった意見が出されていた。

また、午後からは全体会が開かれ、武藤義男福島市立養護学校長が「特殊教育に思うこと」と題して講演、参加者に感銘を与えた。

【市小教研の特殊教育分科会＝平一小】

移動保健所

いわき市田人支所は十九日午前十時から、荷路夫公民館で移動保健所を開く。午後零時半から勿来ライオンスクラブによる医療奉仕が行われる。

常交が創立記念式

無事故運転手ら表彰

常磐交通自動車株式会社は十六日午前十時から同社ホールで第三十二回創立記念式典を同社三階ホールで開き、優良従業員、無事故運転者、永年勤続者など次の人たちを表彰した。

【事業協力者】＝野崎弘（いわき建設事務所）高木友重　菅野保本滝誠（以上市役所）中村勝美（遠野）小宅雇次（川部）三友繊維（平）平農業協同組合　菊田農業協同組合　ほていや（平）

【優良従業員】＝沖野武　小貫博利　矢内勝夫　瀬川寛　佐々木英之　江尻文子　先崎征一　天沼政象　大和田福松　鈴木敬吉　沢田倉蔵　井上梧郎　鈴木俊秋　吉田美恵子　本郷清美　高木清　工藤康夫　草野追　青木直義

【永年勤続者表彰】▽30年＝猪瀬徳広　古河マツヨ▽25年＝久保木真司　青木金二　竹森三友喜根本義春　小野武▽20年＝鈴木延富　松崎哲夫　新妻文雄　鈴木二夫　鯨岡裕　林清男▽15年＝清水崎征一　今野孝雄　谷口徳雄　郡司一　大竹延夫　豊田栄　長瀬孝江　折笠一春　大平孝一　小野八良　深谷義男　中野正元　高木博畑中実　佐藤忠治　草野広一　白土二王　鈴木光政　川又義夫　根本一宇▽10年＝山崎三代子　福場良平　武田清　二瓶泰房　太田正泰　渡辺悦子　江尻久雄　佐藤佐平　荒博　塚越光雄　大谷邦雄　岩崎義雄　猪狩昭一朗　渡辺栄西山喜世子　大橋忠　長沼新一　高木清　馬目実　佐川安之助　矢内重治　岩塚公雄　溝井光三　村越市雄　江尻政勝　太田一年　蛭田次男　藤田稔一　稲村祐智　荒井淑　渡辺要一　乙山登　渡辺吉衛若松武夫　古川栄　猪狩久平佐藤泰平　邸松光徳　佐々木利雄遠藤力男　徳野イツ　鈴木一男五十嵐富雄　中嶋勝男　太平武彦吉田萬成　阿部益雄　稲崎孝之石員草一　根本政志　佐藤紀一中野公夫　武藤孝

〃

【無事故運転者】▽70万キロ＝酒井朝三▽60万キロ＝松崎哲夫　谷平二郎　宮本鉄男　高木博　若松一夫　鈴木秀男　益山留蔵▽50万キロ＝渡辺健二　三田武男　吉田実助川栄　小野武　大平長　渡辺梧一　浪江定美　畠山高義　佐山安雄▽40万キロ＝斎藤源治　谷口徳雄豊田栄　今野司　渡辺文安　根本三郎　蛭田幸四郎　畑中実　猪狩光夫　戸田浩一　若松武夫　磯部秀成▽30万キロ＝木村昇　稲毛昭男佐藤国雄　三瓶信明　江尻一善松本守　飯野正雄　渡辺昌二　村山栄佑　塚越光雄　猪狩昭一朗長沼新一　野村光弥　渡辺寅夫矢嶋勝　秋元富夫　深谷義男　相原新助　渡辺要一　渡辺吉衛　会田弘　志賀勇五郎　根本孝　伊藤寅吉　渡部幸徳▽20万キロ＝鈴木良代　吉田昭一　三瓶修　大和田福松　遠藤憲二　菅野克男　長瀬孝江　白石清一　矢吹喜平　矢沢晃明　佐川安之助　薄井光三　小松清　太田一年　平林時男　荒木良次　川原吹時夫　佐々木学　菱沼勝治　高木正　松田忠雄　宮田勝吉原博　渡辺英　鈴木俊秋　永倉孝一▽12万キロ＝荒木孝　佐藤清立石大二　鈴木延富　合津鶴徳田中伸和　山崎三郎　佐藤満男阿部富士男　高木五男　柏原喜一五十嵐政司　新田秀夫　島崎一馬田中筆　矢吹清元　立石四郎　荒博　相川勝美　仲野通　田野満長坂本喜英　田部栄助　宮代伸夫鈴木春男　石井繁　小野孝雄　矢挽和七　根本利男　小野欣也　竹森三友喜　鈴木敏博　加藤申一高原民夫　藤田稔一　大平勝　鈴木義勝　長沢六郎　鈴木武　久保田勝夫　鈴木生二　坂本光弘　佐藤忠治　石田翼　菅野多二▽8万キロ＝広原春雄　根本安　松本武青木金二　宇佐見徳義　吉田勝好飯野徳左衛門　内田義男　先崎博昭　今野孝雄　佐藤五郎　志賀昭男　斎藤富士男　市村治　新妻正夫　鈴木利雄　渡辺輝夫　新妻哲清則　猪狩忠男　小幡隆男　猪狩国男　会田清隆　石田静　鈴木敬吉　池田克己　加藤徳重　柴田守菅島正仁　蓬田源次　秋元喜代見荒井淑　渡辺寅之助　山田福松大島勇　長谷川義雄▽3・6万キロ＝阿部寅義　郷田清　松崎正光　大竹延夫　中村孝二郎　斎藤富士男小田勝雄　馬目徳弥　猪狩冨治松崎十五　武田清　草野貞夫　白土栄　木田昌孝　草野義幸　宗像三郎　矢内清一　田母神衛　新妻太吉　郡司一　雲藤光久　金子寛植田進　伊藤正美　真壁信一　松田勝雄　黒崎勇一　行田久宣　根本利一　佐久間勝　萩原孝雄　佐々木寛　瀬能邦夫　橋木久弥　伊藤俤吉　古川藤一　菊地正　佐藤武一　八島一　川又猛　渡辺一雄賀沢清治

100貨店

ファッション社会とか福祉社会とか、いろんなナニナニ社会という流行語が生まれているが、日本のファッションのメッカは東京の原宿だそうだ。銀ブラにかわって原ブラ族がひしめく。いわきからも、休みを利用して日帰りで遊んでくる。その気分を味わっただけで、なんか現代という実感にふれた楽しい感じ◆コカリ・ファッションというのが流行しているという。ボーイフレンドをさそい、さらに近所の小さな子供を借りて、いま流行のニュー・ファミリーを装うのだそうである。だから借りファッションである。すごくカッコいいというのでヤング族は近所に可愛らしい子供がいると、さっそくアクセサリーのつもりで借りていく◆そこにはペット感覚が同居して、親子三人連れ、子連れファッションがニュー・ファミリーの典型的なイメージとなっている。――これは、ある雑誌にのった情報だが、コミュニケーションの世界からいうと、こういうのをマチ・コミという。マチのなかから情報をキャッチすることで、その中からヤングの装飾、言動などを知ることができる◆コミュニケーションにはモノコミというのもある。対面販売をしないスーパーなどでは、商品自体がコミュニケーションを行っている。その包装スタイルとか有名ブランド名によって、客によびかけているものである。だから客によっては有名ブランドでないものには全然目もくれない◆ちょうど、観光地を訪れる場合、ガイドブックや週刊誌などに出ている有名なところだけを風のように回って、ガイドブックにのっていないところは絶対に見向きもしないのとにている。ほんとうの旅とはそういうものではなかろう。ガイドというのはつくられたものである。参考にするだけのものである。

（龍人）

野風街風

虹の松原（七）

江崎誠致作　安岡旦画

飲酒運転はどこでもご法度のはずであるが、雷蔵によると、一郎にそれは適用されないものらしい。栄治も源平も信用するほかはなかった。

というより、一郎の表情には酔いのかけらも浮かんではおらず、いましがた食堂にはいってきたときと同じ物腰、同じ笑顔で、雷蔵の言葉を聞き流している様子を見ていると、源平も栄治も彼の飲酒運転を心配したことが申しわけないような気になる始末だった。

『しかし用心はせんといかん。このごろはここらへんも車が多うなったですからねえ。乱暴な奴がおるから』

源平が何かに思いあたったように雷蔵にたずねた。

『君は運転しないの？』

『あたしはせん。行った先行った先で飲むとだから絶対にせん』

『でも、車庫があるじゃないか』

『車は持っとるばってん、運転手を置いとらんとたい。置くとろくなことにはならんから、置かんことにした』

栄治は話の意味がわからなかった。運転手が見つからないということでも、給料が高すぎるというようなことでもないらしい。源平いだな』

『おお飲む飲む。ほかに楽しみはなかけんじゃろう。いっちゃんとこの役場じゃ朝から飲うどるもんね』

一郎があわてて手を振って源平と栄治に弁解した。

『そげなことはなかですよ。仕事はちゃんとしとるですよ』

雷蔵が何を言うかという顔で一郎を見た。

『今日も飲んどったじゃなかの』

『あれは、昼休みにうったち祝いしとったとですよ』

栄治がけげんそうに一郎にたずねた。

『うったち祝いって、何の祝いですか？』

一郎が説明しにくいのか、困った顔をして雷蔵に視線を向けた。

この意味も栄治にはわからなかった。

『そげんたい。今、近所の食堂のおやじがアルバイトで運転してくれよる。これも大酒くらいで年じゅう飲うでござるが、いっちゃんと同じでびりっともせん』

源平が笑いだした。

『どうも、皆さん酒飲んでないときはないみたい。

お電話1本！
みなさまの
常交タクシー
いわき市平 ☎(23)2343（フミヨサン）代表

入院随時
整形外科
神経科
外科
井苅医院
院長　井苅義憲
いわき市平字下の町（常磐交通第1営業所東）電㉓2566

完璧証写真
スタジオ
マツモト
平・材木町☎(21)六三八

無料
ゴルフ教室
●毎週火曜日PM2：00～6：00
●コーチ　砂押プロ
▲初めておやりになる方と女性の方は特に懇切丁寧に御指導致します
新しい会員を募る（入会金1万円＝2年間）
株式会社 平ゴルフセンター
いわき市平上荒川字後沢2　☎23－7754

江尻小児科　江尻次雄　いわき市錦町下り立48　電③3988・夜②5366
大滝小児科　大滝達司　いわき市平字下の町4ノ9　電㉔2769
かやば小児科　萱場治　いわき市小名浜花畑12ノ2　電㊾5555
三井小児科　三井五郎　いわき市平字田町69　電㉔2615

NHKテレビ
☆印は白黒

6・05　なぞの転校生
30　真田十勇士＝人形劇
7・00　N◇23ローカルN
30　新日本紀行「松島ずまい」〜宮城県・松島〜
8・00　続けったいな人びと　八千草薫　藤田まこと　武原英子　高森和子　笑福亭仁鶴ほか◇55N天
9・00　N・C9
40　銀河テレビ小説「いま日は海に」神保共子　津川雅彦　中村俊一ほか
10・00　N解説
15　みんなで語ろう「女子大生と就職」
11・00　N◇10ローカルN天

NHK教育
☆印は白黒

6・00☆中国語講座「渡ることができない」
30☆ピアノのおけいこ
7・00☆英語会話「レンタカーを借りる」
30☆技能講座　自動車整備「スターターとジェネレーター」
8・00　市民大学講座「美の発見」―悲と霹―〜日本現代音楽の作品から〜
9・00☆通信高校講座　現代国語「川ひとすぢ」「植物と人間」「日常語で考える」
10・30☆通信高校講座　古典Ⅰ・乙「新古今和歌集」
11・00☆やさしいドイツ語

福島テレビ
☆印は白黒

6・00　FTVテレポート
30　ニュースコープ
7・00　キックボクシング
30　刑事くん「かがやく明日へ／」桜木健一　小川順子　名古屋章　新井春美ほか
8・00　江戸を斬るⅡ「勇気ある決断」松山英太郎　高橋元太郎　森繁久弥　山口いづみほか
9・00　痛快／河内山宗俊「御祝儀放免」　勝新太郎　草笛光子　桃井かおり
10・00　夜のヒットスタジオ　森進一　青江三奈　桜田淳子　和田アキ子ほか
11・05　刑事コジャック

福島中央テレビ
☆印は白黒

6・00　秘密戦隊ゴレンジャー「紅のキック／けさミクロ大作戦」
30　ジャストN
7・00　ワールドプロレスリング
54　世界あの店この店
8・00　紅白歌のベストテン
9・00　「ひまわりの詩」池内淳子　杉村春子　三浦友和　夏木陽介　白川由美　木村功ほか
10・00　「櫂」若尾文子　伊藤孝雄　杉村春子　松原智恵子　江原真二郎ほか
54　スポーツN
11・00　きょうの出来事
15　11PM

今夜の番組

NHK第1
1340KC

6・40　じょうずな話し方「話し方100年」
7・00　N◇10ローカルN天
25　ニュース特集
8・05　人生読本　「無我への道」
15　趣味の手帳「レース鳩50年」
30　青少年を考える「思春期の心と体のやまい」
9・05　お好み邦楽選「勧進帳物語」
10・20　若いこだま「ヤング・ネットワーク」
11・05　夢のハーモニー　「山のごちそう」ほか

NHK第2
1540KC

6・00　そろばん教室
45　英語会話
7・00　カレントトピックスN
15　続基礎英語
30　中学生の勉強室
8・00　通信高校講座　英語A（1）
20　通信高校講座　英語A（2）
40　通信高校講座　英語A（3）
9・00　通信高校講座　世界史
20　通信高校講座　政治・経済
40　通信高校講座　音楽Ⅰ
10・20　通信高校講座　数学Ⅰ
40　通信高校講座　数学Ⅰ
11・00　大学講座

ラジオ福島
1060KC

6・00　Nハイライト
20　日本／あの人この人
40　ポップス・ビッグ3
50　MU・ふくしま
7・00　ファミリー・スタジオ▽奥様クイズ▽明日の運勢▽マイカー何でも相談▽お父さんクイズ
9・20　夜のヒット歌謡
30　とび出せ全国DJ諸君
45　商工業者の皆さんへ
10・00　ポップスNO・1
30　MU・ハイフォニック▽サルサ決定版／ファニア・オールスターズ
11・00　たむたむたいむ
25　スペシャルタイム・フォー・スペシャリスト

FM放送
☆印はステレオ

6・00☆くらしの話題＜ディスクジョッキー＞
7・15☆ザウンド・オブ・ポップス　君はわが光　悲しき街角　悲しき霖情　シー・クルーズほか
8・05☆FMコンサート＜ベルリン・フィル・シリーズ＞交響曲第2番変ロ長調・シューベルト　交響曲第2番ニ長調作品58・ブラームス
10・20☆FMリサイタル　ピアノ・ソナタホ長調作品109・ベートーベンほか
11・05　夜のしらべ　煙が目にしみる　ドリームほか
35　朗読「食道楽」

城南署からただ一人鉄男は警察大学の特待生に選ばれたが……

みもの

刑事くん　かがやく明日へ！
福島・夜7・30

鉄男（桜木健一）が城南署からただ一人、警察大学の特待生に選ばれた。正式決定までの一週間ミスがないという条件付きだった。鉄男は亡父の墓前に報告し、母のはる（風見章子）もそっと仏壇に手をあわせた。

その翌日、城南署では、母子惨殺事件の犯人が、暴力団員伴藤ミツル（根間則夫）だという情報を入手していた。風間（宮内洋）や妙子（新井春美）は、鉄男のミスを心配し、鉄男を行かせまいとしたが……

もと海軍の航空士官だった大樹（津川雅彦）と最後まで愛し続ける加陽子（神保共子）

銀河テレビ小説　いま日は海に
NHK・夜9・40

今週から十二月十二日（金）まで二十回シリーズで放送する。

原作の小説は、昨年の「婦人画報」に連載され、今春出版された曽野綾子の最新作である。

終戦後、もう一度飛行機に乗りたいと夢を追い続ける、もと海軍の航空士官と、そんな男に純粋さを感じて精神的、物質的に援助し、その男が航空事故で墜死するまで愛し続ける女との物語。

大貞楼の女将（杉村春子）は生まれたばかりの巴吉の子を富田家にとどけにきた　迎える岩伍

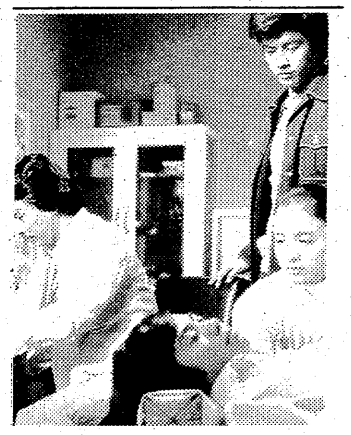
心臓発作で苦しむ少年信一を救い病院に運びこんだ龍彦はそこで……

名作劇場　櫂
福島中央・夜10・00

巴吉（松原智恵子）とむりやり別れた苦しさから、岩伍（伊藤孝雄）は、喜和（若尾文子）や家の者に当たり散らした。喜和は文代（吉野佳子）に、貧しくとも、岩伍を信じ切っていた若い頃がなつかしいと、そのつらさを打ちあけた。文代は、喜和に、つらくとも巴吉の子は喜和が育てるべきだとすすめた。

ある日、岩伍は、出産する巴吉のため、絹（八代順子）という女を雇い、喜和に引きあわせた。岩伍は不服気な喜和を殴りつけた。たまらなくなった喜和は、岩伍に、そんなに苦しいのならどうぞ巴吉のところへ行ってくれと頼むのだった。岩伍は金をわしづかみにし、賭場に向かった。

ひまわりの詩
福島中央・夜9・00

冬ものとの入れ替えを思い立った雪（池内淳子）、行李の中から龍彦（三浦友和）が幼かったころ大好きだったかわいらしいセーターを見つけ出し、それを手に遠い日の思い出に浸る。（回想シーンあり）。

一方、龍彦は、ヨットハーバーで出会った、美しい娘、遼子（池上季実子）に、大学の構内で再会する。だが遼子は、思いがけない再会を喜ぶ龍彦を無視して行ってしまう。

その帰り道、龍彦は、道端で苦しんでいる少年（信一・森谷泰章）を助け、父か兄のように慕う医師、嘉治恭助（夏木陽介）の病院へかつぎ込む。

恭助の当を得た応急処置でこの心臓病の少年は命をとりとめた。

龍彦の連絡で駆けつけた少年の姉を見て龍彦は驚く。

続・けったいな人びと
NHK・夜8・00

終戦後一年を経た夏、思いもかけぬ出来事がおこった。死んだものと思われていたはな枝の前夫・俊次郎が、ひょっこり復員したのである。はな枝はすでに斎藤と結婚し新所帯を持っている。俊次郎の処置に窮したたか子は、とっさに、はな枝は空襲で行方不明になったといい抜け、俊次郎を三田の家へ伴うが、事の次第を聞いたふさは心労のあまり、ひっくりかえってしまう。

作・茂木草介、音楽・高山光晴、制作・丸田強、演出・広瀬満。

痛快／河内山宗俊　御祝儀放免
福島・夜9・00

伝馬町の牢内に新築・改造があった場合、工事を請け負った大工の棟梁の指名で囚人が一人恩赦になる。御祝儀放免の特例である。牢同心梅田昌之進（飯沼慧）が、こんどの増築工事を大工竹五郎（花沢徳衛）に請け負わせたのは、魂胆があってのことであった。悪貸元天神の半造（須賀不二男）と悪の道でつながる梅田は、目下服役中の半造の弟分仙太（亀井賢二）を御祝儀放免に指名せよと、なだめたりすかしたりして竹五郎を脅迫。梅田の高圧的な態度に筋金入りの江戸っ子の竹五郎は、頑強に同意をことばで天神一家に襲われる。竹五郎の難儀を救ったのは、例によって河内山宗俊（勝新太郎）直次郎（ヒデ）、丑松（水野正平）の三人。

新日本紀行　松島ずまい
NHK・夜7・30

日本三景のひとつ松島。毎年、数多くの観光客がここを訪れ、大小二百六十余りの島々が描き出す四季折々の美しさに嘆声をあげる。

だが、この松島湾に点在する小さな島に、人が住み、生業を営んでいることを知る人は少ない。

人が住んでいるのは、松島湾内の四つの島で、桂島を中心に、三百四十戸、千六百人の人たちが、夏の観光シーズンが終わった九月から、ここでのりの養殖を営む。

美しい風景の中で、小舟にのっての作業は、絵に描いたように平和だが、島でのくらしに悩みは多い。舟による交通は不便なのだ。

朗読　食道楽
FM・夜11・35

明治の新聞小説と家庭よみもので知られた村井弦斎が、日本人の食生活を変えるために書いた、世界でも類例のない料理小説「食道楽」を紹介する。十八回連続。朗読は川久保潔。

娯楽性の濃い家庭小説のなかで、小説兼実用書として、明治時代のベストセラーとなった本である。

村井弦斎は、東京外語ロシア語科を中退、アメリカに渡って苦労した人。帰国してのち、報知新聞に入り、かずかずの連載小説で名をあげ、また報知新聞の編集長にもなった。

よみもの本位であった婦人雑誌に、実用記事をとり入れた先駆者でもあり、二人の令嬢を女流登山家、スキーヤーの草わけにも育て（村井米子、黒田初子）、晩年は自然生活を主張して、六居生活の実験まで試みた奇行にとむ人物であった。

ききもの

日ごろのご愛顧を厚くお礼申し上げます

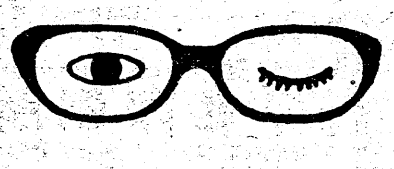

新しい高屈折ガラスで実現した強度近視用高級レンズ

度の強さがめだたない
イメージアップの
新しいレンズです。
ニコンレンズポインタール ハイパワー

福島県眼科医会推奨店
メガネの松本
いわき市平字二町目　TEL・㉔3851

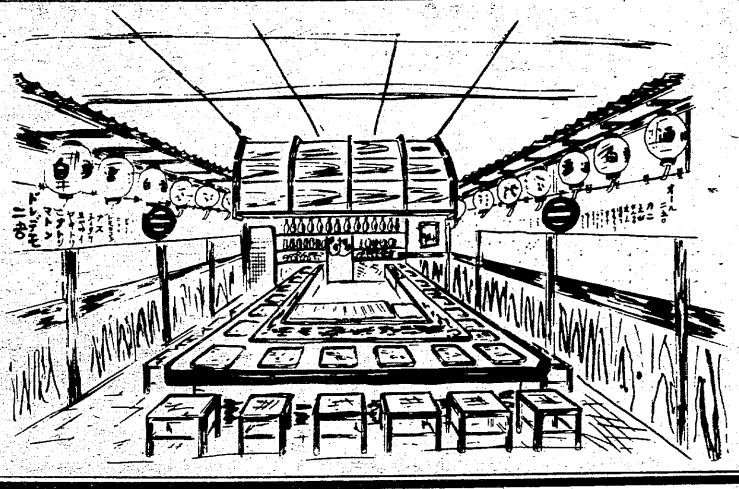

当店は新鮮な魚・肉・野菜にまごころをこめたお料理を目の前でつくって提供いたします　ご試食のうえご愛顧のほどお願い申し上げます

■お料理はオール二五〇円です（酒・ビールも同じ）
■毎月二十日は全品五割引きでサービスいたします
■どじょうの丸のみ食べ放題

営業時間＝午後五時から深夜二時まで

お狩場やき
酒蔵 白雪
いわき市平字白銀町一
電㉓九五八二
電㉔二一五四

いわき博物志

絵　小松貞雄
文　斎藤実

107

はたして昔は男尊女卑か

女性がゼイタクわがまま

男と女が生まれる比率は五対五で、地球上に年ごと埋み落とされてきた男女の数は、ほぼ同数である。というのが常識である。

日本の歴史をみても、その経緯の上に高くそびえ、大きな足跡を残したものは常に男性で、女性は錦上花をそえる程度。女の力は過小評価されてきた。ことに磐城の郷土史にいたっては女性の名は両三ほどしか、その名を史上に現さぬほどである。

女性の力、その影響力が歴史に反映しないはずはないので、目の前にした歴史書を読みおえるたびにそんなはずはない、大いに片手落ちなのではないかと怨う。こうした恨いをするのは、何も私だけではあるまいと感じている。

いわきの歴史に名を出している女性は、白水阿弥陀堂を永暦元年（一一六〇）に建立したと、伝えられている岩城則道の奥方徳尼。次は岩城常隆の妹が佐竹義舜に嫁している。一四〇〇年代応仁の乱のころの政略結婚である。もちろん常隆の妹に名はあったろうが、その名は歴史にしるされていない。

そして久保姫が登場する。領主岩城重隆の令嬢で伊達晴宗と縁談が進んでいた。ところが白川氏が友好的で真合がいいのでどっちが馬か牛か知らないが、乗り換えて方向転換。令嬢久保姫を白川氏に嫁入らせようとした。天文三年（一五三四）ごろらしい。

伊達、芦名、二階堂、石川、それに相馬の諸氏が連合軍となって、岩城・白川氏に攻めてきた。岩城軍は木戸川・金剛川の戦に敗れ、領地の植葉を失い、久保姫はもとの鞘伊達家に嫁にゆき、その第一子を岩城氏のあとつぎにすることで、和議のケリがついた。

このほか大須賀筠軒の姉がいる。筠軒は神林復所の末子で、この姉は四書・五経に通じていた。もちろん歴史の本にはその名が出ていない。戊辰戦争の時、行方不明となった天田愚庵の母・妹の名も、史上にその名は書かれていない。

文政年間というと、いまから百五十年ほど前に当たるが、当時の日本の総人口は、二千五百六十二万千九百五十七人ということになっているという。三田村鳶魚ほとの資料からと明示していないから、どこまで信用してよいかわからないが、そのうち男が千三百四十二万七千二百四十九人、女が千二百十九万四千七百八人。総人口の53パーセントが男で、女が47パーセントだとわかる。

当時磐城平や泉、小名浜、湯長谷の藩内や天領内に生きており、人別に記載されている者を含んでの数字だと考えられる。笠間藩領神谷陣屋の支配下の人別もふくんでいることも同様である。

だが、当時の磐城の地で男女の数がこれこれだと明確にできる資料はないようだ。

明治六年八月故の磐前県一覧表をみても、戸籍の人員欄に士族・平民・僧侶とあって、女性の数は家族のなかにふくまれて女性の数は明らかではない。

女性は数にも現されないほど軽視され、それこそ男尊女卑されていたのであろうか。

女ならでは夜の明けぬ国といわれた日本の、しかも女性が、いかに封建の世であり、士農工商のワクのなかにいても、そんなにとじこめられ、ちいさくなって暮らしていたのであろうか。

日本女性の実力はなみなみのものでない位、現代人はもちろん江戸時代の男性だって十分に心得ていたにちがいない。

むしろ実生活では、封建時代も男性は女性の敵ではなく、ペチャンコに押えられっ放しで、余儀のあまり史上に名前を遠慮して明記しなかったり、郷土史上に男女の数をハッキリさせなかった。こう考えるのは飛躍し過ぎているだろうか。

どうも、昔の女性は名を捨てて実をとり、実生活の現実ではカン所を押えて威張っており、気随気ままに、それこそ自由を謳歌して生き暮らしていたのではないか。

「世事見聞録」に書いてある文章を、よみやすい現代風になおすと、

いま盛き裏店のもの、その日かせぎのものどもの態を見るに親はつらき渡世を送るに、娘は髪化粧よき衣類を着て遊芸また、男狂いをなし、また夫は未明より草履わらじにてぼろぼろなどの家業に出るに、妻は夫の留守をさいわいに、近所合べきの女房同志寄り集り、おのか夫を不甲斐性ものに申しなし、互いに身の道楽なることを話しあいまた紋カルタめくりなどという小バクチをいたし、あるいは若き男を相手に酒を飲み、あるいは芝居見物そのほか遊山物参りなどに同道いたし、雑司カ谷、堀ノ内、目黒、亀井戸、王子、深川、隅田川、梅若などに参りまたこの道筋、近来料理茶屋、水茶屋の類たくさんに出来たるゆえ、右等の所へ立ち入り、または二階などへ上り、金銭を費してゆるゆる休息し、また晩におよんで、夫の帰りし時、終日の労をもいといやらず、かえって水を汲ませ、煮たきをいたさせ、夫をたぶらかし、すかして使う手柄とし、女房は主人のごとく、夫は半人のごとくなり、たまさか密夫などのなきは、その貞実を恩にきせて、それをたかぶり、これまたとにもかくにも気臨我侭をなすなり

とある。これは江戸のことで千八百年代の宝暦のころ。うら店に住む町人の生活なのだから、磐城のことではないともいえる。

女房の呼び名もいろいろあって、奥様の上の方はミヤス所、ミダイ境ではないミダイ所というが、侍以下では御新造（御心臓ではない。ただ読み方が同じ発音であるだけだ）おかみさんカカア、山の神、下歯（したば）化け腐（ばけべそ）と多種類にわたる。

といって階級や育ちはそれぞれ違った女房たちであるが、女性であることに変わりがあるわけではない。

昇平夜話という本には、次のようなくだりがある。

諸侯の奥方は御みずから日々行事きっと定りたることもなければ、朝ははなはだ遅し、不手廻しなり、昼前には髪化粧すみかね、ご近親方お見舞にても昼前はご対面なり難し、ことに若主ご在国、お留守などはひとしおお心侭に成り易し、

宵っ張りの朝寝のしたい三昧で、午前中には髪をゆって化粧もできないから、親類がやってきても面会ができない。第一大名の奥方などは、家事などしてもの方は何ひとつきまってすることがない。殿さんが参勤交代で国に帰っている間、江戸の奥方は勝手気ままにふるまっている。

こうなってみると、表面には出ないが、現実の実生活では、急所をおさえて昔から女性はゼイタクわがままをしてきているといえるではないか。

世事見聞録や昇平夜話のチョッとした文章ぐらいで、長い忍従と封建の女性哀史がくつがえせるものですかと、柳眉を（現在は天方眉をそってその上に眉を描いてられる柳眉の女性が多いようだが）、さかだてるむきもあるだろうけれども、現在の男女同様、男も女もみな同じ式でゆくと、どうなってしまうのか。

それでなくてさえ、天下はカカアのものであり、世間体こそ男尊女卑でつりあいがとれていたのだろうに、男女同権ところか、女尊男卑が世の風潮となってきている。ウーマンリブの風潮は、ウーマンストにまで発展してきている。

昔、殿様が二人の息子を持ち、年長が先妻の子で後妻の子が年下でも、後妻が現に生きている場合、ことに年長の子が利発ずぎるようで、後妻の子が平凡な時、どちらを世継ぎにするだろうか。内藤風虎は年長の子露沾ではなく、後妻の子義孝をえらんでいる。公卿の娘というこの後妻の力は、抜群だったろう。

元禄以後になると大名の経済生活は苦しくなり、家臣は半知とか分一借上（ぶいちかりあげ）といって、知行を完全にもらえるものはなくなってくる。割り引きされ、ひどいのになると半分にされている。二千石が千石ならまだよい。十石なんて知行が半分にされたら食いようがないから、内職するより仕様がなくなる。

麻裏ぞうりは近ごろとんと見かけなくなったが、あの麻裏ぞうりの発生は、下級武士の内職から生まれたものだという。

それにもかかわらず、大名の奥には半知も半借りもない。奥方も女中もみんな全額いただいて、その上特別手当まで受け取っていたというからすごい。

江戸旗本八万騎と称した旗本衆などでも、若党、仲間は人員整理で減らしても、下女・半下（はした）はずんずんふやしている。奥方の実力であろう。

クロレラを愛食して…
本来の健康を取り戻そう!!
太陽から生まれた世界の自然食品
純正 クロレラ トップス
240粒入り
¥2,200
全国国立大学病院
財団法人協会採用

安心な食品
会田一之（22才）
市内内郷宮町金坂二二九―四（会社員）
長い間便秘と頭痛で苦しんでおりましたが、クロレラは全国国立大学病院財団法人協会でも採用されていると聞きましたので、安心して食べ始め三ヶ月程で完治、現在でも食べ続けております。

ご連絡いただければ近くの販売店からお届けいたします
●福島クロレラトップス総販売元
株式会社 河内屋商店
電話（平）23―4121代
お問い合わせは工藤へどうぞ

秋の婚礼用
引き菓子
和洋菓子
みつの（旧柏屋平店）
平大通り　TEL・74―6422

印刷豆知識
心の通うきれいな印刷で年賀状を！
年賀状印刷セール！
恒例の年賀状印刷シーズンとなりました。元日の朝のたのしみは年賀状です。一枚ずつながめると、親類や旧知の顔がアルバムをめくるように浮かんできます。
年一回の便りで人間関係に一層温かい心の交流が深まると思います。
来る年はタツ年ですが、龍は寸にして昇天の気ありとか、吉兆の気運とか、縁起が良いです。当社、独自のデザイン辰カットと豊富な印刷文例を利用し「年賀印刷セール」を企画しましたから多少にかかわらずご用命ください。
株式会社 平和印刷所
平谷川瀬字明治町（いわき労基署隣）
〈駐車場完備〉TEL・74―6776

あなたの職場のユニホーム
会社・病院・商店・学校・諸官公署・事業所
作業服・事務服・白衣
いわき市平字大町11
電話 (74)3788
(74)8056
鈴屋
直属工場・有限会社いわき縫製・内郷高坂町 電(26)2510

不況下でもこの油断！

現金の遺失物増える

水鉄の上半期　忘れ物は一万三千件

一万三千四百五十一件、一千五百八十四万八千百九十七円①これは水鉄管理局管内での今年度上半期（四～九月）の忘れ物総件数と金額だ。同管理局がまとめた「忘れ物実績」によると、前年同期と比較した場合、件数では一％（百十六件）減っているのに、現金では一〇％（百十四万五千二百七十三円）も増え、それも十万円単位の落とし物が三十八件（前年同期三十件）と増えている。「不況とはいえ、皆さん持っていますナー」とは平駅員の弁。

総取扱件数の一万三千四百五十一件は、一日平均七十四件の忘れ物がある計算になる。場所別にみると、列車内が八千五百七十件（六四％）と最も多く、次いで駅構内の四千六百六十八件（三五％）、その他（駅前広場、駅前公衆電話ボックスなど）が二百十三件（一％）となる。

現金総額の二千五百八十四万八千百九十七円は、一日平均にすると八万六千六百三円。場所別でみると、順序が入れ代わって駅構内が七百九十九万一千四十四円（五〇％）と総額の半分を占め、次いで列車内の七百四十七万四千四百六十九円（四七％）、その他が三十万三千六百八十四円（三％）。

このうち、駅で落とし主へ引き渡したものは総件数のうち四千三百四十六件と三二％に過ぎないが、現金となると"痛手"が違うのか一千二百四十五万二千二百二十九円、七八％と高率だ。

忘れ物ベスト5は①かさ類（三千百四十点）②衣類（二千百四十四点）③メガネ・帽子類（一千百十八点）④本・文房具類⑤くつ・かばん類で、以下サイフ、食品類、キップ、時計、カメラと続く。

風変わりな忘れ物は、四月二十五日湯本駅ホームで婦人用かつら、六月十七日平駅で列車内に現金五十二万三千五百円、七月十八日同駅で列車内に経本と木魚がそれぞれ見つかり、全部落とし主に手渡された。

取扱件数ベスト3駅は①水戸（二千九百八十七件）②平（二千六百三件）④勝田（一千三百三十九件）。取扱高ベスト3駅は①水戸（三百十七万七千三百五円）②平（二百二十四万一千百十六円）③勝田（百三十七万七千百十六円）。

平駅は取り扱い、金額ともベスト2に入っているが、乗降人員を見ると①水戸②土浦③日立に続いて四位。このことは取り扱いの多い駅は乗降人員に比例するのではなく、終着列車の多い駅に集中していることを裏づけている。

【今日もこんなに忘れ物が…平駅遺失物掛で】

研修会　退職教職員就職協議会の研修会は、十九日午後一時からいわき市文化センターで開かれる。

母親教室　勿来保健所は二十六日午前九時半から同所会議室で、母親教室を開く。

保健協力員会議　いわき市川前支所は十九日午前十時から、川前公民館で保健協力員会議を開く。

戸渡分校へ"海の幸"

磐城JCが慰問、交歓

磐城青年会議所（吉田栄重理事長）はこのほど、山の学校の小川小戸渡分校を訪れ、同小の児童らに海の幸をプレゼントするなど、一緒に楽しいひとときを過ごした。

同会議所では、奉仕の一環として青少年育成問題などを取り上げているため、三年前から同小と交歓し合っている。

同分校は児童数十人にも満たないうえ、中心地からは五十キロ余も離れた阿武隈山系にある文字通りの"山のミニ校"。これまで、夏の花火大会や海水浴シーズンには同会議所に招待されており、ハマの楽しさをプレゼントされていた。

今度の交歓会には吉田理事長ら十人が水揚げされたばかりのサンマ、イワシ、カニなどの海の幸のほか、雑誌や学習帳を贈った。また児童らはキノコなど山の幸をお返しとしてプレゼントしたほか、山菜料理で会食するなど楽しい交歓会を開き、来夏の約束を交わしていた。

高野小に方波文庫新設　いわき市図書館協議会委員の方波さんは高野小に十万円相当の児童生徒用図書を贈った。学校では低学年から中学年、高学年の三段階に分けて百三十六冊になり、その専用の本棚も購入した。

交通安全　お地蔵さんも冬支度

すきん、前掛け贈る

◎…立冬も過ぎ、寒さも一段と厳しさを増してきたが、いわき市内郷御台境地内6号国道の新尼子橋脇にある交通安全地蔵も、すきんや前掛け、衣を着て冬支度に入った。

◎…このすきんや前掛けは同市内郷御厩町前田四二、主婦鈴木ハツエさん(五七)が「お地蔵さんも冬は寒いだろう。これを着せて暖かくしてやって」と十四日、いわき中央署に贈ったもの。

◎…鈴木さんの心のこもった贈り物にお地蔵さん、思わず「ウウッ、ぬぐいン」。

【暖かそうなお地蔵さん】

喫茶バーテンダー教室

19日、文化センター

平飲食業会喫茶部会の第五回喫茶バーテンダー教室は十九日午後一時から、文化センター二階料理実習室で開く。

プロとしてコーヒーの基本の復習をしようというもので、講師は平地区に初めてきたソーダーファンテンの第一人者中村義規氏（現喫茶部会副部会長）。

くらし随筆

一人で合唱

遠藤　正之

過日、甥の結婚式に招待を受け、飯坂市某旅館での華燭の典に列席した。こちらを朝早く出発、時刻までに余裕を残して到着、やれやれくたびれたと出されたお茶をのんでいると司会者氏の申すよう。

「披露宴では順序よくスムーズな運営をしたい。それでご親戚の皆様には特に一つずつお祝いを出して頂きたい、あとでご指名するのでよろしく」とのこと。

はしなくも紳士淑女の面前で、何かやらねばならぬ仕儀とは相成った。無芸大食で済まされず思案投げ首。何かでみて記憶のある芝居の"私は一人でがっしょうしますが"が、短くていいと思い、

「ではやりますけど、ご指名下さるまでは差し控えます」と手の内は見せぬ。やがて親族固めの盃事も無事に終わり、披露宴開始。司会者氏よりいつ指名されるか？オドオドして待つ飲む酒の味気なさ。

早く私を呼んでくれ、このまま私の分をやり過ごして次の人に回してくれるよう、祈ったけど矢張り順序通り進行してか、番になった。

「私は一人で合唱します」といって合掌すれば済む事だとタカをくくっていたのが、満場、時間も程よく過ぎてあっちでワアワア、こっちでペチャクチャでは、見て下さいと言っても聞こえるものでなし、うたならともかく、見てもらわないとウマクない。これには困った。

さあどうする、助けの神よ出でよと一瞬、舞台で立ち往生。この時、花嫁さんの着物の金糸が電光にピカリ。しめた。すぐうたいました。

◇

きんらんどんすの帯しめながら
花嫁御寮はなぜなくのだろ
歓声張り上げているうちに、合唱になって、最後は拍手。当方、うれしくなって思わず合掌!!（会社員・内郷）

へアさん

8540　中島安男

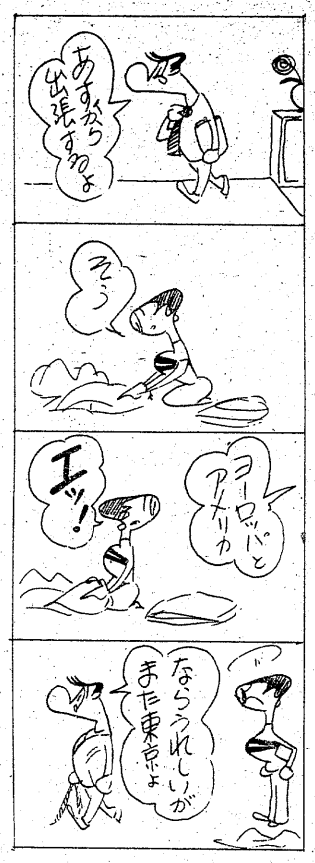

本年流行の新柄ばかり…
紳士コート
婦人チュニック
衣料スーパー
盛高屋
たいら三町目　☎23－2013

＊特製カニチャーハン
中華スタンド
東邦紅
平・十五町目（平東映前）電(74)4412

スナック
はる
いわき市平字田町（紅小路）
☎74－3165

スカッシュ
コミヤック
ゲイラ
エデン
電(74)5005

水晶時計
リクォーツ
リコー時計
自動巻から水晶へ
水晶時計の専門メーカー…リコー時計
時計・宝石・メガネの専門店
ハチヤ時計店
いわき市常磐湯本町吹谷91
TEL.(0246)43－3254

・配達敏速・
牛豚肉問屋
合資会社
伊東牛肉店
本店／平・六町目　電(23)8020
平・駅　前　電(74)3180
支店／平・大通り　電(23)8030
電(74)8314

連日
1個50円寿し誕生
PM5:00～PM8:00まで
◆営業時間
PM5:00～深夜12:00
江戸前
いろは寿
平・田町　電23－3434

きもの帯
三井呉服店
平・三町目　電二三－〇一三代

不動産の鑑定評価
赤塚不動産鑑定士事務所
いわき市平字杉平三一
赤塚経理事務所内
TEL・(23)二四〇五

放火事件解決

水戸市で犯人逮捕

茨城の少年 延べ36件も ホッと夜回り解く

九日未明、いわき市平で発生した連続十件の放火犯人は、茨城県に住むいわき市出身の十八歳の少年だった。十六日未明、水戸署に現住建造物放火未遂で逮捕され、余罪として自供したもので、少年は先月末から捕まるまでに、同県といわき市で合わせて三十六件もの放火をしていたことがわかった。犯人逮捕のニュースに市民は「今夜からゆっくり眠れる」とホッとしていた。

十七日までにいわき中央署に入った連絡によると、少年は茨城県真壁郡協和町、電話線工事作業員A（一八）。十五日から十六日にかけ水戸市内で発生した連続七件の放火事件で水戸署に逮捕された。このほかにもAは同県下館市、協和町でも放火を働いており、調べが進むにつれ、件数も増えるのではないかと同署ではみている。

放火の動機についてAは「人を騒がせるのがおもしろくてやった」と言っており、ライターで下着やシート類に火をつけた。

いわき市平で発生した連続放火事件は九日午前三時から四時までの間に、鷹匠町や柳町など八地区で起こった。燃えたのは軒下の下着やシート類で家屋への延焼はなかった。いわき中央署では火の気がまったくないことから放火とみて目撃者捜しなどをする一方、下着類が多いことから市内の変質者をリストアップしていた。

Aは八日夜、休みで実家のあるいわき市に来て犯行を働いたもので、軒下のシーツやポリバケツを焼かれた同市柳町七、国鉄職員坂田良夫さん（三三）は「十日夜から毎晩自宅付近を巡回していた。今夜からは安心して眠れます」と胸をなでおろしていた。

また、事件発生以来、市民の不安を取り除こうと夜間パトロールをしてきた平消防署も、十七日夜から一応パトロールを中止することとした。

ぶつけられた家族4人ケガ

酒酔い、信号無視を逮捕

いわき東署は十五日午後、いわき市常磐上湯長谷町五反田三二、会社員高橋浩二（三三）を信号無視、酒酔い運転と業務上過失傷害の現行犯で逮捕した。

高橋は同時刻ごろ、同市小名浜島字渡地地内の会社で酒を飲み、普通乗用車で信号を無視し、国道に出たところ、平方面から勿来方面に向かい進行して来た同市小名浜玉川町南二ノ一、店員田山勝明さん（二九）の普通乗用車と側面衝突、田山さんと、同乗していた父の有さん（六二）ら四人に右足打撲やムチウチ症など二～四週間のケガをきせた。

機関車と衝突

渋井踏切

二人ケガ 少年が酒飲み運転

十六日午後十一時四十五分ごろ、いわき市好間町下好間字渋井一四五地内、国鉄磐越東線桃形踏切（警報機付き）で、午後七時三十一分郡山操作場発いわき貨物駅行きのディーゼル機関車＝二両編成、高崎博機関士（三三）＝に、同市平、大工少年A（一九）運転の普通乗用車が衝突した。

この事故で車の後部座席に乗っていた同市平字桜町三六、無職神田孝司さん（一七）と佐藤洋子さん（二三）の二人が、顔や背中にそれぞれ一週間から十日間のケガを負った。

いわき中央署の調べによると、Aが酒に酔って車を運転、警報機が鳴っているにもかかわらず無理に渡ろうとしたもので、同署ではAを道交法違反、業務上過失傷害、過失往来妨害の現行犯で逮捕した。

Aらは佐藤さんのアパートでウイスキーを飲んだあと、さらに平のバーで飲酒して帰る途中だった。この事故でディーゼル車はブレーキ系統に故障を起こし、現場に三十八分間立ち往生した。

【無謀運転でディーゼル機関車と衝突した普通乗用車＝好間町渋井踏切で】

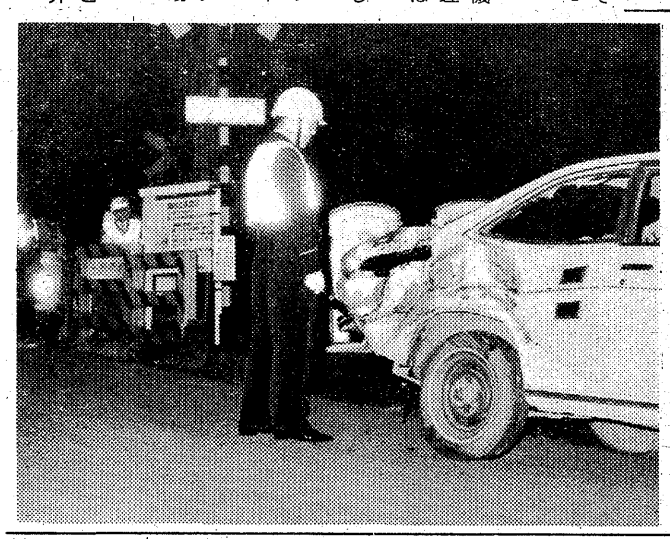

ポカポカ陽気

平年より10度高い

大雨を降らせて通過した低気圧は、また暖かい南風を招いてくれた。

小名浜測候所の調べによると、十六日の気温は最低一四・七度（平年五・一度）最高一九・五度（一五・三度）、十七日も最低十二・三度（四・九度）最高二〇・二度（一五度）だった。

低温は十度近く、高温でも五度も高く、十六日の最低気温などは十月初めの陽気。

大雨直後だけに十七日の日曜日戻る模様。

この陽気も十八日からは平年に

移動生活センター

四倉など三地区で開設

県消費生活センターは市民に日用品など消費品の流通経路、物価の動向などを知ってもらおうと、十九、二十の両日、四倉など三地区で移動生活センターを開く。

当日はパネルを使い、物価の動向を説明した後、流通経路の任組みについての映画を上映することになっている。日程次の通り。

▽十九日＝四倉漁協組（午前十時）▽二十日＝植田公民館（午前十時）泉農協（午後一時）

本能寺・四十七士85曲を披露

錦城会平支部詩吟朗詠会

第七回いわき市民文化祭参加本社など後援の詩吟朗詠錦城会平支部十五周年記念大会は十六日午前十一時から、平市民会館大ホールで開かれた。

同会平支部の佐藤城典支部長をはじめ、約三百人の会員が参加。頼山陽の「本能寺」や大塩平八郎の「四十七士」など、合わせて八十五曲を披露。朗々とした声を会場いっぱいに響かせていた。また、大人に混じって中学生の黒井啓子さん＝好間中二年生＝も出場、朱熹の「偶成」をりっぱに朗詠した。

【錦城会平支部十五周年記念大会】

交通事故

	発生	死者	傷者
いわき中央署	3件	0	4人
〃東署	2件	0	2人
〃南署	0	0	0

（16日・県警交通企画課調べ）

数学、英語教諭が作品発表

心彩会展に14人発表

磐高教諭の美術愛好グループ「心彩会」がこのほど、いわき市平字南町の草野美術ホールで、五回目の同会展が開かれた。

会員は生物担当の吉田明彦教諭を会長とする十四人。美術科の田中四郎教諭を除くと、英語科や社会科など美術に無関係の教諭ばかりで、いずれも同校に赴任して、初めて絵筆を握ったという。

数学科の渡辺茂教諭の「本人だけ気にいった肖像画」など、会員の作品五十一点のほか、牧野聡一郎安積女高教頭の「秋の磐梯」など、同校教諭のOB五人の作品二十点も賛助出品された。

また夏休み中、地質学研究のため、アラスカを訪れた柳沢一郎教頭も、現地の写真九枚を公開、人気を集めていた。

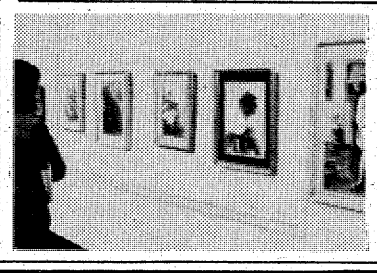

【第五回心彩会展】

あす勿来　勿来青年会議所例会は十八日午後六時半から、常陽銀行植田支店二階ホールで行う。

病院から患者が飛び下り自殺

十七日午前五時ごろ、いわき市平沼ノ内字新街一一二、無職永山シナ子さん（三三）は同市内郷御厩町、市立磐城共立病院の八階ベランダ（高さ約二十五メートル）から飛び下り、頭の骨を折って即死した。

いわき中央署の調べによると、永山さんは九月二十五日から腹筋クローヌスという病気のため、同病院に入院していたことから、これを苦にして自殺したものとみられる。

交通三悪 大工を逮捕

パトカーがはさみ討ち

いわき東署は十六日午前十時二十五分ごろ、いわき市平字大町三六、大工松崎福見（三三）を無免許、信号無視、スピード違反の交通三悪の現行犯で逮捕した。

松崎は同時刻ごろ、同市小名浜字辰巳町三六地内県道を、普通乗用車でジグザグ運転していたところをパトカーに発見され、停止を命ぜられたが、そのまま猛スピードで信号を無視しながら市内を逃走した。このため、警ら隊も出動し、二台で追跡しているうちはさみうちとなり、松崎の乗用車は前から来るパトカーと正面衝突し、やっと止まった。

この事故で、松崎の乗用車に同乗していた同市内郷、無職A子さん（二三）が頭などに軽いケガをしたが、署員にケガはなかった。調べた結果、松崎は無免許だった。

臨時休業のお知らせ

毎度お引き立てを賜り有り難うございます
当店不幸のため、誠に勝手ながら牛乳・マミーの配達を十七日からしばらくの間休ませていただきます

森永マミー扇屋販売所　酒井恒安
いわき市平字長橋町四五　電(74)五七四〇

忘年会・新年会ご予約承ります

平料亭組合
平社交クラブ　平字才槌小路　電(74)七二一代
石川亭　平字田町　電(74)二〇四三
一平　平字一町目　電(74)三三五六
魚栄　平字田町　電(74)四六一六
うらべ　平谷川瀬字明治町　電(74)四七七三
おゝた　平字白銀町　電(74)二四三七
金吹　平字田町　電(74)二四四二
小鍛冶　平字三町目　電(74)二〇三三
ご汁屋　平字鍛冶町　電(74)七三三四代
小富　平字南町　電(74)三二〇二
湖畔　平字大町　電(74)二六三七
寿楽　平字二町目　電(74)二八四五
大貞　平字田町　電(23)三四五〇　(74)四九一七
月廼家　平字南町　電(74)九一九一
のんき　平字田町　電(74)二四六一
松本楼　平字南町　電(23)一六四四代
みしま　平字田町　電(74)二九一五
谷口　平字二町目　電(23)〇二〇八代
（五十音順）

読者の声

きょうのことば

家が高いとアラシも強い
（出る杭は打たれる。出すぎないことが肝心）
（ノルウェーのことわざ）

長男の大学（進学に思う）

平　田川　行蔵

長男を東京の大学へやったら、ムコに出したも同じこと。卒業してからUターン、地元で就職し結婚することは考えるな。むろん親の面倒は見ないから期待できない。

自家営業者とか工場や会社の経営者の子弟はいざ知らず、サラリーマン家庭や農家の親達は、このような悲壮感？のもとに、子供を大学に入学させている。遠隔地の大学進学の場合はなおさらである。地元にある高専生も、卒業すると地場産業に就職するのはごく少数で、ほとんどが大手企業のある日立や京浜地方へ流れている現状。有名大学出身ともなると、地元への就職は不可能に近い。本人も都会生活の拘束の少ない大都会で、のびのびと働きたい欲求も強い。

女の子なら、お嫁入り道具の一つとして進学しているムキもあるので帰郷性は強いが、男となると就職するのが最優先。親の心情もからまって、息子の方針に同調することになる。私も大学進学する息子を持っているので来年は、先輩の助言のもとに、子を東京へ離すことになるが、"子に老後は頼れない"世相をしみじみ感じ取っている。

「いわき市に大学を誘致しよう」運動が、ここ数年続けられているが、まだ実現へのきざしも見えていない。地元産業の顕著な発展と大学設置ができない限り、親は継続的に同じ悩みを持つのが論がまだ長びきそうな気配にある。今後の進展が注目されるが、なぜ薬に頼ってまで体位の向上を図らなければならないのか疑問である。私は生来の薬ぎらいで、日本伝来の漢法薬的薬草しか飲用したことがない。

戦後ならいざ知らず、今はあらゆる食品が手に入る時代。家庭でも栄養は十分に取れるはずである。食糧難時代と違って学校給食の体位向上に示す割合は、戦後のその比ではない。今は朝食抜きの小・中学生が多いと聞くが、リジン添加を問題にする前に、家庭での規律ある食生活にスポットをあてる方が先決と思う。

（会社員・48歳）

リジン添加より朝食摂取が先決

平　潮田　孝政

【疑わしき者は罰せず】法理論だが、【疑わしきもの？を添加】しているのが、今問題になっている学校給食用のリジンである。文部省も県もこれを認めて添加しているのだが、疑わしいとして投入をやめた県・市が続々出現。いわき市でも今問題を投げかけている。

マスコミや市民運動に流されることなく、医師が知事である県の方針に従っている市当局の慎重な態度は評価するが、かといって結

（会社員・50歳）

読者の声欄投稿規定▽住所・氏名・年齢・職業明記（匿名希望の場合も）▽字数六百字以内▽原稿は返しません

今週の株足

前週は、ムード的にも目先調整気分が強く、週を通して商いも減少、手掛かり難による静かな市況であった。

今週は、前週同様、整理気分の強い相場環境であると考えられるが、ただ、別に目新しい材料もないのに前週末に買いすすまれた東亜建設をはじめ、各財投株に見られるように、まだ何かを物色していこうという人気が残っているだけに、信用面で売りの増えている銘柄や、中堅優良株の押し目はねらわれるだろう。

連日発表される九月決算、中間決算の数字にも見られるように、景気の回復は一向にはかばかしくないが、熱量消費が十七年ぶりに減少し、台所にまで入り込んでいたそれが、十月の百貨店売上高（東京地区）が一月に比べ六・二％増となり、かすかに明るさがもどって来た感じがする。

ニューヨーク市の財政破たんが連邦政府のテコ入れで回避できそうでもあり、そうなればニューヨーク市場も九百㌦へ向かって買いすすまれるだろうから、上昇を続けている世界の株式市場に支えられ、東京市場における整理も案外早く済み、輸出関連株、プラント株などから再騰に入っていくだろう。

（平・山吉証券調べ）

―整理商状の中に明るさが―

あすの運勢

十一月十八日（火・先勝）　小川　石洲

【1月生】案するより生むがやすい、勇気で当たり有利
【2月生】引込み思案していては進まぬ、積極的が有利
【3月生】過去にこだわれば好機逃がす、心機一転せよ
【4月生】あれこれとミスをしやすい、念には念入れよ
【5月生】夢を持つのはよいが現実忘れるな、堅実進め
【6月生】去る人を頼りにするな、新しい協力者求めよ
【7月生】思いのほか成果あがる、タイミングよく動け
【8月生】甘くみれば手違いを生じる、じっくり取組め
【9月生】他力に頼っていては進展せず、自力で当たれ
【10月生】しだいに好転のきざし、困難に負けずねばれ
【11月生】運気が不安定で変化しがち、冷静に対処せよ
【12月生】何かと早めに進めて結果よい、消極的は不利

会と催し

18日

【平市民会館】▽北川呉服展示会（9時）
【磐城市民会館】▽民踊舞踊発表会（10時）
【常磐公民館】▽市民セミナー工作（18時20分）▽和裁サークル（18時20分）▽わかばサークル（18時20分）▽手編みサークル（18時20分）
【磐城体育センター】▽料理教室（10時）▽おかあさんコーラス（10時30分）▽チクチク会（12時30分）
【いわき産業会館】▽健保請求事務講座（13時）▽藤越料理教室（13時）
【文化センター】▽いわき地区高校演劇コンクール並県演劇コンクール予選リハーサル（9時）▽平第二婦人会料理実習（10時）▽泉小6年児童社会科学習（11時）▽東流詩吟練習（13時）▽丹野民踊会練習（13時）▽青年学級（18時）▽いわき御商団地設立準備会理事会（18時）▽いわき小劇場定例会（18時）▽心画会絵画定例会（18時）▽薬剤師会新薬説明会（18時）▽いわき弦楽アンサンブル練習（18時）

市況

魚類

十七日朝の小名浜港はサンマ船の入港が多い。底引き漁は海上がシケて少ない。

【小名浜港】　サンマ船十四隻六十四ッ四百　底引船十一隻三ッ

▼サンマ　六万四千四百㌔。三二一二四〇▼水ダコ　千㌔。二五〇一二〇▼メヒカリ　五百㌔。一五〇一一五▼ドンコ　五百㌔。二〇〇一二〇▼カワハギ　三百㌔。一三〇一一二〇▼スケソウダラ　百㌔。一七〇一二〇

【江名港】　サンマ船十一隻十一ッ六百

▼サンマ　一万一千六百㌔。一七〇一一三〇

【中之作港】　サンマ船七隻十七ッ六百

▼サンマ　一万七千六百㌔。一八〇一一四四

野菜

▼白菜四〇一二〇▼カブ六〇一三〇▼ゴボウ二〇一五〇▼根六〇一一〇▼玉ネギ九〇一三〇▼キュウリ二五〇一一〇〇▼キャベツ一二〇一四〇▼サツマイモ一三〇一三〇▼ナガイモ三五〇一一〇〇▼ジャガイモ八〇一二〇▼サトイモ一二〇一一〇〇▼ササギ六〇〇一二〇〇▼トマト二五〇一一〇〇▼モヤシ三〇▼シイタケ七〇〇一二五〇▼根ショウガ六〇〇一四〇〇▼ピーマン六〇一二〇（以上㌔）▼ネギ八〇一三〇▼ホウレン草六〇一四〇▼菜類二五一五▼ニラ五〇一三〇▼春菊三五一一〇（以上束）▼玉子二一一七▼カリフラワー八〇一二〇（以上コ）▼ナメコ五〇一二〇（袋）

果物

▼リンゴ四〇〇一五〇▼カキ二〇〇一四〇▼ミカン一二〇一七〇▼バナナ一一〇一八〇（以上㌔）▼イチゴ五五〇一二〇〇（カップ）

（丸平青果市場調べ）

※お断り＝株式・前場は2面に。

みんぽう映画案内

※【平】
☆ひかり座（四・三五）メリーゴーランド（六・一〇）サウンドオブミュージック（↓28日）
☆楽楽館（四・〇五）ダブ（五・五〇）アメリカングラフィティ（七・四〇）続・青い体験（↓28日）
☆平東宝（五・五五）はつ恋（七・二五）陽のあたる坂道（↓28日）
☆平東映（五・三四）県警対組織暴力（七・三一）若い貴族・13階段のマキ（八・四七）燃えろ狼男（↓21日）
☆名画座（七・二五）故郷（↓21日）
☆アポロ座（六・一五）砂の器（↓24日）
☆平ロマン劇場　性魔アニマル夫人　女子大生・性愛手帖　絶倫（↓18日　本日オールナイト）
※【常磐】
☆三函座　お柳情炎縛り肌　尼僧極楽　続・女体の神秘（↓18日）
※【小名浜】
☆国際　性市場　乱淫の報酬　淫絶㊙海女レポート（↓18日）
☆磐城座　俺の血は騒ぐ　童貞港のヨーコヨコハマヨコスカ（↓25日）
☆金星座　元禄㊙物語　神戸国際ギャング（↓28日）
☆銀星座　獣欲地獄攻め　破壊（↓21日）
※【植田】
☆うえだ館　女ドラゴン決闘の館　開運旅行　男はつらいよ・寅次郎夢枕（↓20日）
☆中央館　ポルノ同窓生　性戦夫婦交換　禁断性愛の詩（↓18日）
☆菊多館　トラック野郎　帰ってきた女必殺拳（↓25日）

募集

女子　従業員募集▽2名▽勤務午前8時30分～午後6時30分、委細面談▽平・旧城跡パンとケーキ『市川』電㉓二九一九

土地

売地　明治団地二八七平方㍍・坪六万五千▽マンション六、四平、三畳・平下神谷▽六畳・ヨーカドー近　▽電㉑一九一一

家屋

高級　アパート▽六畳、五畳▽台所、水洗トイレ、ガスぶろ付き、駐車可、日照良▽場所平・北目町▽連絡＝電㉔二八八一

新築　マンション▽三畳▽台セットタンス神棚水洗自動ぶろ▽平下神谷▽電㉔八七三一飯野不動産電㉓三〇一〇

貸家　一戸建て▽八畳六畳六畳台所ふろ付き賃二万八千円▽場所＝平中山字柳町新店バス停前　▽連絡先＝電㉓三八八五

新築　アパート▽六畳四畳半▽バス、水洗トイレ、台所完備▽場所＝平字橋下　▽連絡先＝電㉖二三九〇

譲る　店舗（居抜き）▽一六・五平方㍍（五坪）▽すし小料理店向き▽場所平・平・白銀町　▽連絡先＝電㉓三五〇二

新築　アパート▽六畳六畳▽台所都市ガス水洗トイレふろ駐車場あり▽場所＝内郷ヘルス西▽連絡先『魚久』電㉔九三九三

急募

■運転者　1名
年齢40歳までの男子
■女子作業員　2名
年齢45歳までの女子
高給優遇・委細面談
芳賀包装資材
平字尼子町50　電㉔5894

急募

写植オペレーター
同見習　若干名
印章技術者　若干名
・各種保険あり　・高給優遇
・歴持　・委細面談
株式会社　椎名グループ
本社鹿島街道（小名浜岡小名）
電㊸4467代

いわき民報案内広告

⊙…一ダン四行　一、五〇〇円
⊙…同一広告五回以上掲載は一割引き
⊙…お申し込み、お問い合わせは本社営業局広告部
電㉓一六六六代＝支社、支局、いわきPRセンター＝電㉓〇六九〇＝へ

若者　募集▽中華・和食若干名▽大黒屋森永レストラン　▽電㉔六八〇一

洋裁　経験者若干名▽年齢不問社保完備▽委細面談・履歴書持参▽平・白銀町不二屋ビル三F「モンシェリー」電㉓一一四〇

ウエートレス　若干名▽45歳ぐらいまで▽各種保険あり▽平・田町『とんかつ・すが』　▽電㉔二九三九

運転者　▽普通免許（長距離・東京方面）▽委細面談▽連絡平北白土小野電㉓四〇五七

しゃくなげ
アルバイト募集
◆職種　販売・包装・配送・事務・送迎係等
◆募集人員……50名
◆勤務期間及び時間
12月1日～12月31日　午前9:30～午後6:10
●なお勤務期間及び時間についてはご相談に応じます
◆時給　男子一般（大学生含む）～330円
女子一般（大学生含む）～300円
●交通費は別に月額4,000円（月26日間勤務）支給いたします
※ご希望の方は下記へ履歴書をご持参またはご郵送下さいませ
（〒970）
いわき市平字中町15番地
TEL.23－1111　内線248
株式会社
大黒屋人事総務部
しゃくなげ

巨大な人喰い鮫がやって来る！
ジョーズ
―彼女が最初の犠牲者だった―
『前売券』発売中！
12月13日(土)より県下一斉封切り！
大人・学生共通一、〇〇〇円
平駅前世界館ビル地下
聚楽館

金融
清芳商事株式会社
いわき市平字中町二三ノ二　電㉓四五二四
回手形割引
回担保貸付
回ゴルフ会員権担保

現代人の味覚　お好み鍋料理　▼天もり・天ざる
宴会場の　酒喜庵
いわき市平・銀座　電㉔四四三一～三㉓三四〇二

パイオニアステレオサービス技術員募集
OKサービスは　オーディオに興味ある　サービス技術者を求めております
▶業務内容
パイオニア製品のアフターサービス業務
▶資　格
工高　専門校（電気系）卒または同程度の経験のある方　普通免許所持者
年齢20～30歳までの方
▶委細面談
▶応募方法
履歴書（写真添付）を下記あて送付ください
▶選　考
書類選考の上　面接日を通知します
パイオニアサービスエージェンシー
OKサービス
〒970　平谷川瀬字双藤町93－1
☎(0246)23－3432

募集
男子社員およびスタンド管理者
年齢18歳～35歳
男子社員…2名
給与　月額64,500円～82,000円
スタンド管理者…2名
給与　月額100,000円～130,000円
スタンド経験者および自動車整備危険物・運転免許所有者特に優遇
社保完備・委細面談・面接随時
■面接場所　平・祢宜町給油所（ヨーカドー前）
株式会社　関内商店
いわき市平字祢宜町46　電㉓4321

貸家　小名浜中央病院近く　6・6・4・5　バストイレ　駐車場付　賃3万5千　（仲介）
貸マンション　鹿島台団地内　6・6　バストイレ　新築　2万5千　新婚さんに限る　（仲介）
売地　郷ケ丘　330平方㍍（100坪）　3・3平方㍍　5・7万　注文住宅付　（仲介）
福島県知事(1)838号
小名浜字丹波沼フジコシサンワ店となり
真友不動産
電54－7587(夜)53－5098

登録番号　福島県知事一第9号
合資会社　鈴建工業
不動産部
平字新川町24　電㉒1495(代表)
売地
場所　いわき市平・久世原団地内
1区画　214平方㍍（64坪）から　272平方㍍（80坪）まで
■残15区画　■住宅に最適
●道路完全舗装・水道・下水完備
1平方㍍当たり　16,100円～17,600円
※ローンの相談に応じます

売家　四倉駅近く　総檜造り豪邸　土地328平方㍍付き　1階132平方㍍　2階36平方㍍　洋室10畳6畳　和室10畳共4室　水洗トイレ付き　1,800万円　（仲介）
売地　明治団地　306平方㍍（93坪）　3.3平方㍍当たり　6万円　（仲介）
免許番号　福島県知事(1)第871号
全国宅地建物取引業保証協会会員
北伸産業株式会社
平谷川瀬字三十九町41の3　菱川ビル2階
TEL・21－1515(代)

事務機の専門店　コピー事務機
小名浜字中原2（西郵便局裏隣）
電(92)4982