夕刊
いわき民報
郵便番号 970
いわき市平字田町63 7
いわき民報社
振替口座（郡山）4028
本社 0246 ㉓1666
小名浜支社 0246 ㉜3560
常磐支局 0246 ㊷2380
勿来支局 02466 ㉒2903

砂防ダム

県内最高の規模

四倉八茎 仁井田川上流に完成

土砂の崩壊に備えて

三年計画、もう一基建設

仁井田川の上流に位置しているいわき市四倉町八茎字旗落地内の旗落山はかこう岩でおおわれ、破砕帯の断層がいくえにも通っている。このため山腹の崩壊が激しく、特に地震や台風には弱く、民家近くまで土砂が崩壊したこともしばしばあり、地区民はいつ土砂が崩壊するかわからないと危険におののいていたのを県が四十九年から三カ年計画で山腹土砂崩壊防止対策事業として総工費一億三千万円をかけ、土砂を止める砂防ダム二基の工事を行って、一基目が完成、二基目に取りかかった。砂防ダムとしては県内最高の規模。

県いわき林業事務所は、復旧治山事業として旗落山の山腹土砂崩壊を防ぐため、工費一億一千万円を投じ、四十九年四月から三カ年継続事業で旗落山のふもとに当たる仁井田川上流に、崩壊土砂の流出を防ぐため砂防ダム二基を築堤することに決まり、その一基目の工事を工費五千三万円で昨年九月から行っていたが、このほど完成した。

この砂防ダムは延長四十五・五㍍、高さ十五㍍、下部の幅員十三・六㍍、上部幅員二㍍。砂防ダムとしては県内一の規模を誇る。

さらに引き続き行われている二基目の工事は、一基から約百五十㍍下流の仁井田川に工費六千万円で築堤しているが、完成は来年一月末の予定。このダムは延長五十一㍍、高さ十一㍍、下部幅員十㍍、上部幅員二㍍とやはり大きく、一基に次ぐ砂防ダム。

砂防ダムが完成するといままで山腹から崩壊した土砂が仁井田川に流出し、大雨、台風時期などには川が土砂で埋まってしまうため、これまでにも洪水となり旗落地区の田畑は水害に見舞われ、民家では床下浸水に悩まされていたのがすべて解消される。

なお、同林業事務所は、砂防ダム完成後は、旗落山の山腹崩壊を防止するため山腹に砂防堤を築堤することにしているほか、旗落山に隣接する山の中にもかこう岩で破砕帯がいくえにも交差しているところがあり、土砂崩壊が激しく、農家では植林もできずに悩んでいることから、砂防堤工事を行う計画でいる。

一斉に始まった稲刈り＝大久字地切・鈴木保高さん水田

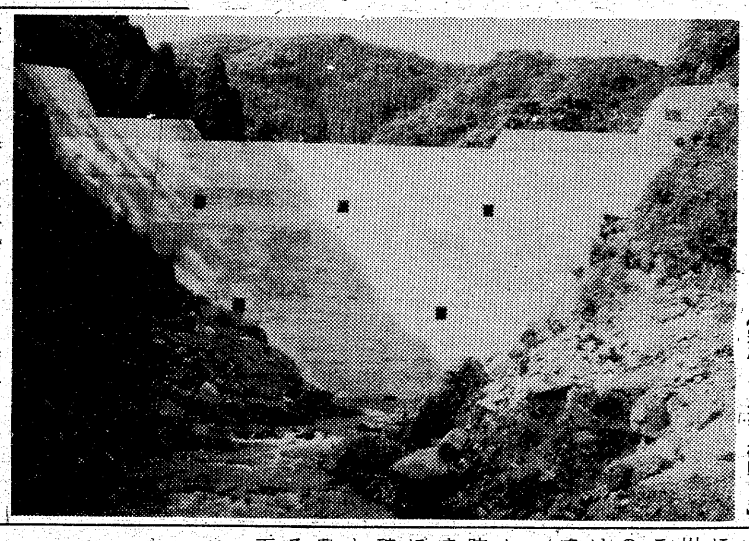

【完成した八茎の砂防ダム】

常磐地区乳児健康検診

常磐地区乳児健康検診がつぎの通り行われる。該当者は今年一月一日から六月三十日までの生まれ。いずれも常磐支所で午後一時半から三時まで。

▼16日＝五反田　釜ノ前　向田
▼17日＝藤原町　扇田　上ノ台　湯台堂　長倉　旧鹿島　天神　高倉　下船尾町　山ノ神▼18日＝関船町　水野谷町　栄田　力石　梅ケ平　吹谷　天王崎　下湯長谷町▼19日＝西郷町　長孫町　岩ケ岡　三函　傾城　八仙　台山　上・下浅貝　宝海　日渡　辰ノ口

豊作にはずむ稲刈り

○…八月末に「やや良」の作況報告のあった稲作だが、その後、天水田など悲鳴をあげるような日照り続きに早生の生育はめざましく、七日の日曜日は人手の都合のついたところで一斉に稲刈りが行われた。

○…いわきの早場地帯、大久、鹿島、住吉、渡辺といったところでは、黄金色というより茶色に近いほどの成熟ぶりで、稲刈機のスピードも例年より速いようだ。

○…稲束のハゼかけもスッシリと重く「今年は豊作だ」と、日に焼けた顔から白い歯がこぼれる。日照りのお陰でよく乾燥して、一段とうまい新米が期待される。

いわき抄

▼…いわきは干バツで困っているというのに、北海道では大雨で泣いている。どうもこういう年は異常気象というか、紙ひとえのところで極端な天候になる。地球のどこかで涼夏だというと、別の場所では数十年ぶりの猛暑が襲うということはよくある。干バツに不作なしという通り、今年の稲も豊作でワセの刈り取りがはじまったが、それにしても「少雨」と「長ーい夏」の記録をつくりそうだ。

▼…日本本土をねらって北上して来た台風8号も「どうしようか」と進路を決めかねている。台風9号は熱低になって気力不足。もちろん台風の直撃は免だが、待望の雨を降らせてくれるならほど良く接近してほしいところだ。夏台風というのは安心のように気まぐれで、どこへどう進むのか見当がつかない。くるりと一回転することもよくある。その迷走ぶりは専門家でもお手上げというからクサル。

常磐地区乳児健康検診

常磐地区乳児健康検診がつぎの通り行われる。該当者は今年一月一日から六月三十日までの生まれ。いずれも常磐支所で午後一時半から三時まで。

▼16日＝五反田　釜ノ前　向田
▼17日＝藤原町　扇田　上ノ台　湯台堂　長倉　旧鹿島　天神　高倉　下船尾町　山ノ神▼18日＝関船町　水野谷町　栄田　力石　梅ケ平　吹谷　天王崎　下湯長谷町▼19日＝西郷町　長孫町　岩ケ岡　三函　傾城　八仙　台山　上・下浅貝　宝海　日渡　辰ノ口

…注文服納めて62年…
秋の新柄
紳士服地
テーラーサカワ
平・三町目 電㉒1313

玉屋のメガネ
なら安心です
技術と品質
各眼科医指定・日本眼鏡光学士の店
玉屋メガネ
●平本店／平・二町目
●平駅ビル店／平ステーションビル3階
●小名浜店／小名浜ショッピングセンター
●原町店／原町市栄町一丁目

婚約指輪から結婚式まで‥‥お申し込み、お問い合わせはTEL・21－1522（ニッポンイチノイイゴフウフ）へ！
私どもの会社が心をこめてお手伝いいたします
永遠の輝き――
ふたりのドラマをデザインします
カリブダイヤモンド
●カリブダイヤの保証書はニューヨーク本社から直接あなたの元へ‥‥
英連邦宝石学協会特別会員店 ●NTCグループ
ネモト
2丁目店●いわき市平2丁目 ☎22－3355
駅前店いわき市平駅前大通り ☎74－5418
中央通り店●いわき市平中央通り ☎22－4555
総合結婚式場ダイヤモンドホール●
●いわき市平3丁目の24（ネモト駅前ビル2階）☎21－1522
東京事務所●東京都品川区五反田7 ☎494－2211
寿（ことぶき）
★平駅から歩いて1分★
公式の会議・会合・パーティー・各種の展示催事など幅広くご利用いただけます（150名）
●お問い合わせ・お申し込みは☎21－1522へお気軽にどうぞ
総合結婚式場 ダイヤモンドホール
いわき市平駅前大通り／ネモト駅前ビル2F

陸の港『流通基地』建設の条件 ④

〈物流機能〉

仙台通産局の〝流通システム化実施計画〟によると、いわき市は福島、郡山と同じく「パターン2」の大規模流通基地になっている。ただ、競合乱立することによって機能施設の重複、維持費の増大、流通コストアップなど重複投資によるロスを戒めている。

そこでいわき市としては、旧五市相互の調整と調和を先決とするとともに市全体の物流、商流機能の強化を第一目標とすべきだと指摘している。

だから広域的なネットワークについては関東圏と仙台圏との有機的なつながり、地域経済の自立を目指した郡山、会津、福島との連関をねらった基地という考え方。なるほど流通コストの低減を第一目標として地域経済の機能強化を目標としているが、それは地域住民優先のものであって差し支えない。

とはいえ、地場産業の基盤が弱く、あるいは全国ネットワークにその機能が対処できない場合は、地域経済中心型などの地域エゴを抑え、最終的には市、県の繁栄につながるようなマクロ的視野に立つことも覚悟しなくてはならない。

計画の進め方については、地方自治体、業界、市民によるコンセンサスのもとに常磐自動車道、内環状線、小名浜港、工業団地、卸売団地などの建設計画に斉合した都市計画へ。特に卸売市場と関係の深い業種を中心に卸売団地計画を積極的に推進すべきだろう。

こうした過程を考えると実施計画までに約二、三年、総合流通基地完了まで約十年の歳月がいるが、二、三年後から用地買収にかかり、四、五年後に一部の使用が出来るよう実現させることが望ましい。

ところで地元流通業はいずれも規模が小さいので、これらの育成強化、企業の近代化が必須の条件となる。悲観的なことばかりを並べたようだが、流通システムの形成や高速道路や鉄道網の整備によって、いわき市が全国的な処点になることは必然的なのだから、地元流通中小企業が全国レベルのネットワークシステムを分担できる能力に欠けると、市の発展を阻害することはもちろんだが、全国レベルの大企業によるスプロール化も勢い激しくなる。そこで地元企業を食わない全国レベルの企業立地をまじめに考え、今から誘致策を練るべきだろう。

基地の物流機能は保管、配送、集貨、仕分、積合、荷役、在庫管理、加工組合、情報機能があり、これらを統合化することによってコストの低減、地域社会へ環境整備に波及効果をあげられるので、こうした機能を持つ企業を立地すべきだろう。

▽卸売団地＝卸売業全業種、消費財中心のメーカー営業部門

▽倉庫＝普通営業倉庫、冷蔵冷凍倉庫、サイロ、野積場

▽運輸関連＝路線トラック、区域トラック、通運業、荷造包装業

▽流通加工＝メーカーの流通加工必要業種（食品、繊維、金属材、木材、家具、インテリア関連など

奉仕仲間増やし〝行動〟

ローターアクト 地区大会で決議

第三五三地区ローターアクト第二回地区大会は六、七の両日、市文化センター、じゃくなげ会館で開かれた。

同地区ローターアクトは福島、山形両県の会員七十人で構成され、公園の清掃など社会奉仕に活躍している。大会は会員相互の親交を深めるとともに、奉仕活動について討議しようと開かれたもので、同地区の会員のほか、大阪や秋田、岩手などからも四十人が参加した。

初日は、正午からしゃくなげ会館で開会式が行われたあと、同会館と市文化センターの両会場で分科会が開かれた。①職業奉仕部門では「人間としての誇り、職業人としての責任、その奉仕原理を求めて」②社会奉仕部門では「今日の社会奉仕が明日の豊かな社会の礎になるために」③国際奉仕部門では「友愛、信頼、協調、そして国際理解を深めるために」④クラブ奉仕部門では「楽しいクラブ、規律あるクラブ、責任あるクラブを目指して」―をテーマにそれぞれ活発に討議した。

このあと祝宴に移って歓談のうちに交流、平地区会員による女性じゃんがら念仏踊りが披露されて満場の拍手を受け、惜しまない賛辞を受けた。

二日目は午前九時半から、市文化センターで「世界の中の日本」―若い世代に望むこと―と題して河田亨福島民報社編集局長が記念講演したあと、全体会議が開かれ、前日の分科会での内容が報告された。また稲島正江大会実行委員長から大会決議文が発表され、①同地区内のローターアクト人口を増やす②活動内容の充実化を図る―などが満場一致で採択された。

【㊤第三五三地区ローターアクト第二回地区大会㊦地元会員が披露したじゃんがら念仏踊り】

磐高同窓会館の地鎮祭

9日 磐高正門前

磐高創立八十周年記念事業校舎改築期成同盟会（市井茂会長）では磐高同窓会館の建設を進めているが、九日午前十一時から磐高正門前の現場で地鎮祭を行う。

同窓会館は来年一月末完成予定で、卒業生講習を中心に同窓会の関連業務を行う。五千五百万円かかるため目下、期成同盟会で校舎改築協賛と共に募金計画をたている。

船戸バス停を17日まで廃止

道路補修工事

常磐交通は平～鹿島経由～小名浜線の船戸団地バス停を上下線とも一時廃止する。八日午前九時から十七日午後四時までで、船戸地内道路補修工事で片側通行止めとなるため。

あすの停電

▼四倉地区＝（9時～12時）中島、袖玉山の一部

天気予報

玉半 提供 ㈭五〇三三

（小名浜測候所調べ）

【今夜】北の風、曇り。にわか雨か雷雨あるが、のち晴れ間が出る。

【明日】北西の風、曇りがち。にわか雨のところあるが、のち晴れる。

【海上】今夜、明日とも、波やうねりが高い。

（波浪注意報継続中）

あすの暦

9月9日（火）			
旧暦	8月4日	日安	12:55
六曜	大	・・	04:53
日出	5:17	・・	05:42
月出	9:19	・・	50
月入	6:17	・・	—
満潮	（	・・	（
干潮			

弊社取締役井沢キヨ殿は病気療養中のところ九月七日午後四時五十分永眠致しました　ここに生前のご厚誼を深謝し謹んでお知らせ申し上げます

追って葬儀は九月九日午後二時磐城苑で火葬に付し九月十日午後一時小名浜花畑町五の二の自宅を出棺致します

昭和五十年九月八日

いわき市小名浜花畑町五の一

井沢林産株式会社

いわき市泉町滝尻字亀石町二の二

三和木材株式会社

弊社代表取締役井沢義雄殿夫人 井沢キヨ殿は病気療養中のところ九月七日午後四時五十分永眠致しました　ここに生前のご厚誼を深謝し謹んでお知らせ申し上げます

追って葬儀は九月九日午後二時磐城苑で火葬に付し九月十日午後一時小名浜花畑町五の二の自宅を出棺致します

昭和五十年九月八日

いわき市小名浜大原字北君ケ塚一七一の一

株式会社 磐城木材市場

父浜崎善三郎は老衰のため九月七日午前三時永眠いたしました　ここに生前のご厚誼を深謝し謹んでご通知申し上げます

追って葬儀は九月九日午後一時自宅出棺で執り行います

昭和五十年九月八日

いわき市平字北目町一ノ三

喪主 浜崎広太郎

男 浜崎明治

女 野木恵美子

女 楠本幸子

親類代表 野木健男

佐藤邦弘

友人代表 木山茂彦

佐々木芳一

故父阿部治英（元平市助役）の葬儀の際はご多忙中のところ遠路わざわざご会葬下されご丁重なご香料を賜りご厚情誠に有り難うございました

早速お伺いの上お礼を申し上げるのが本意ですが略儀ながら紙上でお礼を申し上げます

昭和五十年九月七日

東京都保谷市東町五の五の二三

喪主 阿部英一

親類代表 鈴木衛

友人代表 鈴木喜之政

母井沢キヨは病気療養中のところ九月七日午後四時五十分永眠致しましたここに生前のご厚誼を深謝し謹んでお知らせ申し上げます

追って葬儀は左記により相営みます

一、火葬 九月九日午後二時 磐城苑

一、葬儀 九月十日午後一時 自宅出棺

なお故人の遺志により御供花・御供物の儀は固くご辞退申し上げます

昭和五十年九月八日

いわき市小名浜花畑町五ノ二

喪主 夫 井沢政雄

男 井沢哲雄

男 井沢義雄

親類代表 櫛田平雄

武雄

故父鈴木昇七の葬儀の際はご多忙中のところ遠路わざわざご会葬下されご丁重なご香料を賜りご厚情誠に有り難うございました

早速お伺いの上お礼を申し上げるのが本意ですが略儀ながら紙上でお礼を申し上げます

昭和五十年九月七日

いわき市小名浜大原字南君ケ塚五の一

喪主 鈴木康介

男 加藤直幸

高橋良助

鈴木丞

親類代表 遠藤菊次郎

旅館大宝楽

割烹幸

故母中山ミサヲの葬儀の際はご多忙中のところ遠路わざわざご会葬下されご丁重なご香料を賜りご芳情誠にありがとうございました

さっそくお伺いの上お礼を申し上げるのが本意ですが略儀ながら紙上でお礼を申し上げます

昭和五十年九月七日

いわき市平字正月町三六の一六

喪主 夫 中山和夫

中山武雄

草野登

牧野稔

中山靖

中山明

親類代表 斎藤次男

安実

当金庫前専務理事中山武雄殿妻故中山ミサヲ殿の葬儀の際はご多忙中のところ遠路わざわざご会葬下されご丁重なご香料を賜りご芳情誠にありがとうございました

さっそくお伺いの上お礼を申し上げるのが本意ですが略儀ながら紙上でお礼を申し上げます

昭和五十年九月七日

いわき市平字二町目一〇

平信用金庫

理事長 諸橋敬一郎

とろろ汁吾に齢の高さなし　誓子

とろろがおいしいシーズンです

麦めしにとろろが一番ですこれを表とろといいます　すりおろさず千切りを正油で食べるもおいしい

越 フジコシ

大和いも	一〇〇㌘	一〇〇円前後
さといも	一〇〇㌘	五二円〃
けづり節	一袋	一四五円
麦	一㌔㌘	一四〇円
青のり	二〇㌘	三五円

（平店本館）

タカオはコーヒーが自慢です

タカオ

平駅前不二屋ビル☎23-7727

弊社代表取締役五十嵐保夫殿母堂故ツギ殿の葬儀に際しましてはご多忙中のところ遠路わざわざご会葬下されご丁重なご香料を賜りご芳情誠にありがとうございました

さっそくお伺いの上お礼を申し上げるのが本意ですが略儀ながら紙上でお礼を申し上げます

昭和五十年九月七日

いわき市平字五色町一二

大栄工業有限会社

故父鈴木轍弥の葬儀に際しましてはご多忙中のところ遠路わざわざご会葬下されご丁重なご香料を賜りご芳情誠にありがとうございました

さっそくお伺いしてお礼を申し上げるのが本意ですが略儀ながら紙上でお礼を申し上げます

昭和五十年九月八日

いわき市好間町上好間字山下五五

喪主 妻 鈴木玉代

親類代表 鈴木嘉十

外 親類一同

弊社取締役中山靖明殿母堂故中山ミサヲ殿の葬儀の際はご多忙中のところ遠路わざわざご会葬下されご丁重なご香料を賜りご厚情誠に有り難うございました

早速お伺いの上お礼を申し上げるのが本意ですが略儀ながら紙上でお礼を申し上げます

昭和五十年九月七日

いわき市小名浜花畑町一五の四

サクラカラー指定現像所

常磐カラー株式会社

代表取締役 清水信弘

湯ノ岳愛好会スタート

市民の語らいの場に

歩け歩け、植樹など計画

湯ノ岳愛好会設立総会はこのほど常磐公民館に十三団体代表の百三十人が参加して開き、会則を決めたあと初代会長に大田原正氏（常磐RC会長）を選び〝三十三万市民の語らいの場にする〟愛好会目標を決議して設立、当面の事業実施へスタートした。

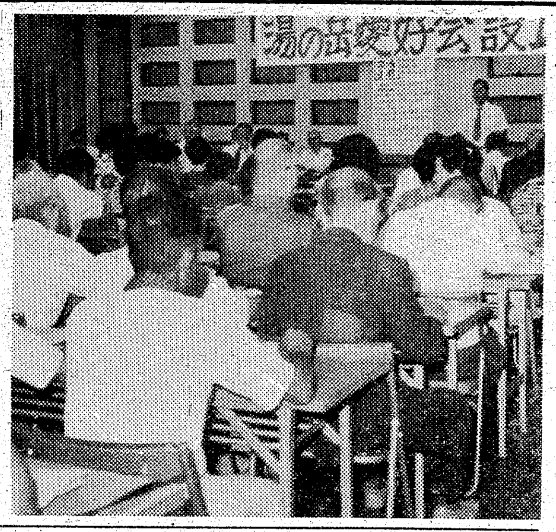

設立総会は石井青年会議所理事長の「湯本の歴史に新しい一ページを加えるであろう」という言葉で開き、井坂発起人会長あいさつ、滝県議らの来賓あいさつのあと後藤青年会議所理事が経過報告して作山青年連合会長を議長に議事に入り、会則を審議、次の役員を選出した。

当面の事業としては、十月に〝湯ノ岳にのぼるつどい〟を開いて市内をパレード、上湯長谷公園から丸山公園まで歩け歩け大会、丸山公園で湯ノ岳まつりを催す。来春を予定、湯ノ岳中腹の二ヘクタールに市民一人一株植樹を行い、千人の参加によって千本さくら（山桜）を植え、植えた木に自分の記念立て札をつける。その千本さくら広場中央には岩石園を造り〝市民桜園〟とする。

これらの事業資金を得るため、十七日に中央通りの旧フジコシで会員の物品提供によるバーゲンセールを行い、広く市民の参加を求める。

【湯ノ岳愛好会の設立総会】

新役員は次の通り。

▼会長＝大田原正（常磐ロータリークラブ）▼幅会長＝磯野清治（常磐ライオンズクラブ）大田守（児童連）▼監査＝高木久治（山林組合）中野一（磐崎財産区）▼会計＝片寄物次（観光協会）門馬ハル（婦人会）▼専務理事＝後藤一郎（青年会議所）▼理事＝八矢利吉（商店連合会）作山健一（連合青年会）箱崎憲一（青年団協議会）渡辺利光（常磐VYS）▼事業委員＝田中信夫、大戸保、石川守（以上ライオンズクラブ）大平章（ロータリークラブ）小松ミサ（婦人会）斎藤善一（児童連）矢内忠、林敬迪（連青）若松元三郎（商店連合会）鈴木幸（観光協会）酒井国友、北郷源一、雲藤勝好、藁谷久（以上常磐青年会協議会）今原照之、横山長光、鈴木栄俊（以上青年会議所）

なお参加団体は次の通り。

常磐ロータリークラブ、常磐ライオンズクラブ、常磐児童後援会連合会、湯ノ岳山林共有者組合、磐崎財産区、常磐青年会議所、常磐商店連合会、湯本婦人会、常磐青年団協議会、常磐VYS、藤原青年会、常磐湯本温泉観光協会

身障者は皆まじめ

雇用促進座談会で絶賛

心身障害者雇用促進月間中の四日早前九時半から文化センターで「心身障害者雇用促進座談会」が県職業安定誤、平・勿来両公共職業安定所共催で開かれた。両足切断、胸部変型、右腕切断などの不自由な体を克服して働いている寺山久さんら六人が心身障害者の代表として出席し、今後の雇用対策や事業所内での作業面について話し合った。

座談会出席者は行政側から県職業安定誤、県心身障害者雇用促進協会、福祉事務所、市身体障害者福祉会。事業主側は日東電工、藤越、常磐炭礦磐城礦業所など身体障害者雇用率の高い優秀事業所。勤労身体障害者は寺山久さん（クリナップ常磐工業）、遠藤豊こさん（常磐畜産）、豊田長雄さん（日暴製作所）、結城斥次郎さん（ボン）、大谷光男さん（常磐炭礦西部礦業所）、久保木勇さん（日東電工）の六人。

出席者の自己紹介に続き、さっそく議題の「心身障害者の雇用促進について」に入った。

事業主側からは心身障害者の就業上においての作業環境、職場配置、人間関係などで注意していること、うれしかったことなど体験した話題をあげ、出席者の胸を打ったほか、今後就職する障害者に対しての雇用促進に対してアドバイスを与えるなど、初めての座談会は有意義だった。

合格調理師に証書交付

平保健所は先に行った調理師資格試験の合格者に対し、二十二日午前八時半から同保健所三階会議室で、合格証書の交付と免許申請の手続きを行う。手続きの費用は七百円。

なお、詳しいことは同保健所に問い合わせるとよい。

【心身障害者雇用促進座談会】

はまじめで作業態度も抜群という。中にはろうあ者に対して〝手話通訳〟がいなくとも作業面でカンがよく、すぐに通じる。総務課員に手話を習得させている―など、優秀事業所の積極的な雇用面が表れていた。また、障害者はこれまでに働いて苦しかったこと、うれしかったことなど体験した話題をあげ、出席者の胸を打ったほか、今後就職する障害者に対してアドバイスを与えるなど、初めての座談会は有意義だった。

五倍に見える鏡製も

アイデア貯金箱を審査

平郵便局は八月から募集していた「アイデア貯金箱」の地区審査を六日午前十時から、同局内会議室で行い、優秀作品七十四点を選んだ。

これは郵便貯金業務百念を記念して行われたもので、会議室には、いわき市内五小学校から持ち込まれた三百五十七点の貯金箱が所狭しと並べられた。審査に当たったのは安藤同局長、伊藤集三県いわき教育事務所指導主事ら五人。

作品の多くは紙箱やアイスクリームのカップを利用したものだが、中にはベニヤ板で組み立てた精巧なものもあって、審査員の注目を集めた。

一、三紹介すると①貯金箱にカニのマンガを描いたものは、「チョッキン」に励むように。また、

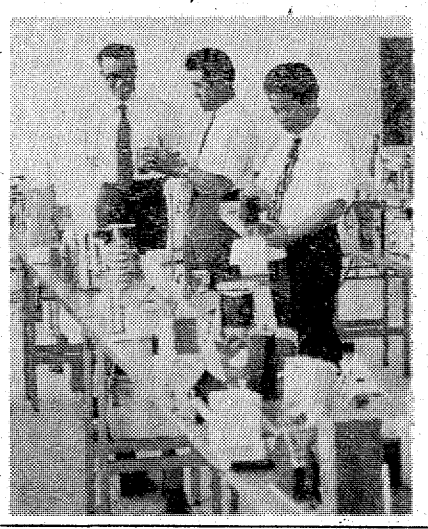

【風変わりな貯金箱に見入る審査員】

二、鏡を張り、実際の貯金額の五倍見えるようにしたのは、貯金意欲を高めるため。さらに傑作だったのは薄い電話帳ほどの大きさでパチンコ台のようにクギを打ってセロハンを張ったもの。上から硬貨を入れるとパチンコ玉のように落ちてゆく。審査員の評は「廃品を利用したものが多く、質素、倹約型で貯金箱にふさわしいです」、とのこと。

入選作品は東北郵政局での地方審査（九月末）、郵政省での中央審査（十月初め）に回され、優秀なものには、郵政大臣賞、文部大臣賞などが贈られる。

商店街

山新家具＝山新家具平・植田店で新作展＝では15日まで婚礼家具情報展。

金福で＝平・四町目の高級紳士セール＝服金福では30日まで秋の紳士服ダブルセール。

新装＝小名浜名店街レディスシ開店＝ョップいづみが新装開店。11日は＝スズカンボウルいわき定休＝は11日を定休。

バッタ市＝スズカン平店・小名浜店＝では12日までバッタ市第2弾。

上原靴店＝平・長橋町三六に上新装開店＝原靴店が新装開店。電話74局二八五四番。

100貨店

科学は自然に対する問いかけであるが、宗教は自己に対する問いかけである。「自分という人間は、どういう存在なのか」「人間にとって真の喜びとは何か」「よく生きるとはどういうことか」というような問いかけをするのが宗教の世界である◆人間の精神の営みにとって何がいちばん大切な問題か、というと、やはり「生と死」の問題ということではなかろうか。いかに生き、いかに死ぬか。この生と死とかいう精神的問題については科学は何一つ答えてはくれない。これは人間自身の力では、どうにも解決できない問題である。これに回答してくれるのは、ただひとり絶対者だけである。キリスト教でいうならば神、仏教でいえば仏といった絶対者◆「自分がいかに生きるべきか」ということを考えた場合、まず自分の真の姿というものを知らなければならない。ところが人間は、平素は煩悩で目が曇っているから真の姿をみることがなかなかできない。ではどうすれば自分のほんとうの姿をみることができるか――それは絶対者とのかかわりにおいてである。絶対者という鏡に照らしてみたとき、初めて自分の姿をみることができる。別なことばでいえば、永遠なるものとのかかわり合いにおいて、われわれの現実の生活が成り立っている◆絶対者の前に謙虚にひれ伏すことによって自己の姿を正視し、そこから生死の問題を深く問い詰めていく。この課題に答えるところに宗教の世界の真髄がある――ある学者の言であるが、近ごろ街の電柱などに「死後裁かれる」といった小さなポスターをみかける。◆裁判所で判決をうけるようなことはしなくとも、知らぬうちに何か悪い（罪悪意識）ことをしでかしてはいないか。毎日、時流にながされる生き方をしていると、ふと神妙になる。（寵人）

野風街風（81）

江崎誠致作　安岡旦画

青い鳥（二）

よし子の驚いた表情を見て、たずねたてい子はもっと驚いた。

『平って親戚。ほんとにあるの？』

よし子は怒った顔をしてていい子を睨んだ。

『あんたのお見合いの話をしているときに、何で親戚の話が出てくるのよ』

『何だ……』

てい子はがっかりしたように意気こんで緊張させた体をやわらげた。

『何が何だなのよ』

『別にお見合いしたつもりはないんだけど、まあお見合いでもいいわ。そこで平って親戚がないかって話が出たのよ。それで姉さんにたずねてみたってわけ』

よし子は機嫌をなおした風に、軽く首をかしげてみせた。

『平ねえ、さああたしには思いあたらないねえ。うちは複雑だから、あるいはあたしの父の方にあるのかもしれないけど』

『いいえ、あるとすれば母さんの方なの』

『母さんの方にはないと思うわ。でも、親戚にもよりけりで、またいとこぐらいだとわからないね。どうしても知りたければ調べてあげてもいいけど、何でそんな名が出てきたのよ』

『昨日あたしを矢口三郎さんて人に紹介してくださった先生のお友達なの』

『その方もいっしょだったの？』

『いいえ』

『変だわね。そこにおりもしない人が何であんたの親戚じゃないかって話になるのかしら。先生がそうおっしゃったの？』

『いいえ。そう言ったのは矢口さん。上から読んでも下から読んでも平源平って人なんだそうだけど、先生があたしを矢口さんに紹介したら、矢口さん、すぐに平さんのご親戚の方ですかってあたしにたずねたのよ』

よし子が何だという顔をした。

『他愛もない。その平さんにあんたが似ていたんでしょう。それだけのことじゃないの』

てい子がふっと笑顔になった。

『それがちがうのよ。平源平さんはメキシコのたわしみたいに毛深かくてごついおじさんだって。似たとこなんかちっともないんだって。先生、矢口さんがそんなこと言うものだからあきれていたもの』

よし子が、心配そうな顔でてい子を見つめた。

『あんた、矢口さんて、少しおかしいんじゃないの』

『そんなことないわ。でも、時々不思議なことを言ったりしたりするの。それで、メキシコのたわしが妙に気になって、あるいはほんとじゃないかと思ったの』

『馬鹿々々しい』

よし子は、それで昨日の話は終わったというように、身をひるがえして商品の整理にかかった。

たん焼きと季節料理　すゝき　いわき市平・ひかり座前・電74―8485

ポラロイドの店　カメラの伊勢丹　小名浜ショッピング2階電54―7227代　小名浜・古湊店　電54―5250・92―2404

いま自転車市場に陽は昇る…　＊お求めの節はアフターサービスの効く当店で…　※福島信販チケット加盟店　門馬自転車店　平・六町目　TEL・74―5285

ブティック〈高級おしゃれの店〉サエグサ　平・平和通り　☎74―6026

お宮と仏壇　橋本屋　平・新川町1　五町目バス停わき　電74―3948

ピザ＆スパゲティもおいしい　イタリアン喫茶　San Parco　サンパルコ　いわき市平大通り東邦銀行向　TEL・22―2917

写真　大型引き伸ばしと記念撮影は正映堂スタジオで　正映堂写真店　内郷駅前TEL・26―2068

NHKテレビ
☆印は白黒

6・05　「野菊の墓」
　30　真田十勇士＝人形劇
7・00　N◇23ローカルN
　30　新日本紀行「河内　夏すがた」～大阪・八尾～
8・00　続けったいな人びと　八千草薫　藤田まこと　武原英子　高森和子　笑福亭仁鶴　花紀京ほか
9・00　N・C9
　40　銀河テレビ小説「家庭戦争」市原悦子　財津一郎　斎藤こず恵ほか
10・00　ニュース解説
　15　あなたのスタジオ「タバコを喫わない者の権利を守れ」
11・00　N◇10ローカルN天

NHK教育
☆印は白黒

6・00☆中国語講座「あした時間がありますか」
　30☆ピアノのおけいこ
7・00☆英語会話　絵本を買う
　30　技能講座　テレビジョン技術「テレビ電波の受信法」―受信地点の選び方―
8・00　市民大学講座「イメージの世界」―美術とイメージ―
9・00☆通信高校講座　現代国語「日本に象がいたころ」「野麦峠」
10・30☆通信高校講座　古典Ⅰ乙「中納言参りたまひて」―枕草子―
11・00☆やさしいドイツ語

福島テレビ
☆印は白黒

6・00　FTVテレポート
　30　ニュースコープ
7・00　キックボクシング
　30　刑事くん　「兄とおとうと」桜木健一　名古屋章　宮内洋ほか
8・00　水戸黄門「うなぎ屋の仇討ち・浜松」東野英治郎　里見浩太朗　横内正　中谷一郎ほか
9・00　小春ちゃん「神か仏か鬼子母神」十朱幸代　植木等　山田吾一ほか
10・00　夜のヒットスタジオ　五木ひろし　梓みちよ　山口百恵　あべ静江ほか
11・05　大江戸捜査網「傷だらけの十手」里見浩太朗

福島中央テレビ
☆印は白黒

6・00　ゼロテスター「悪魔のスペクターガロス」
　30　ジャストN
7・00　魔女っ子メグちゃん「復讐犬シグマ」
　30　コンドールマン
8・00　映　「闘将スパルタカス」スティーブ・リーブス　クロデオ・ゴラジャック・セルナスほか
10・00　「夢二慕情」竹脇無我　浜木綿子　夏純子　河原崎長一郎　速水亮ほか
11・10　スポーツN
　15　11PM「真相報告―7月24日ユリ・ゲラーが日本全国で起したモノスゴイ事実」

今夜の番組

NHK第1
1340KC

6・40　じょうずな話し方「説明と報告」
7・00　Nローカル天◇15ニュース解説
　25　ニュース特集
8・05　人生読本「里親日記」
　15　趣味の手帳「みつばちとバイキング」
　30　青少年を考える◇58ローカル天
9・05　お好み邦楽選～生田流の名曲をきく～「黒髪」「磯千鳥」ほか
10・20　若いこだま「ヤング・ネットワーク」
11・05　夢のハーモニー「ラ・ノビア」「オルフェの歌」ほか

NHK第2
1540KC

6・00　そろばん教室
　45　英語会話
7・00　カレントトピックスN
　15　続基礎英語
　30　中学生の勉強室
8・00　通信高校講座　英語A（1）
　20　通信高校講座　英語A（2）
　40　通信高校講座　英語A（3）
9・00　通信高校講座　世界史
　20　通信高校講座　政治・経済
　40　通信高校講座　音楽Ⅰ
10・20　通信高校講座　数学Ⅰ（第1部）
11・00　大学講座「政治学」

ラジオ福島
1060KC

6・00　Nハイライト
　30　オールジャパン・ポップ20
7・00　全国歌謡ベストテン
　30　寄席中継
8・00　花のフォークタウン　天の川　マイカントリー　男同志ほか
　30　ファミリーリクエスト
9・00　歌謡パレード　真赤な海　裏切りの街角　美しい契りほか
　30　MU・サロン
　45　商工業者の皆さんへ
10・00　ポップスNOW
　30　MU・ハイフォニック
11・00　たむたむたいむ
　25　MU・ファンタジー

FM放送
☆印はステレオ

6・00☆くらしの話題＜ディスクジョッキー＞
7・15☆サウンド・オブ・ポップス　ファイアボール　ブラック・ナイト　スピード・キングほか
8・05☆FMコンサート＜ギドン・クレメル・バイオリン・リサイタル＞エレジー・ストラヴィンスキー　バイオリン協奏曲第1番・バルトークほか
10・20☆FMリサイタル　フルート協奏曲へ長調作品10第1・ヴィバルディ
11・05　夜のしらべ
　35　朗読＝チェホフ傑作集

みものの

大阪八尾常光寺での盆踊り河内音頭にのせて踊りの輪が広がる

河内夏すがた
新日本紀行　NHK・夜7・30
～大阪・八尾～

名前を〈淀川の内の方〉に由来すると言われる河内地方は、大阪府の東部に広がり、河内音頭と、今東光の小説に見られる人間像とで全国的にその名を知られている。押し寄せる時代の波に河内も徐々に姿を変えつつあるが、今日、忘れかけられた人情がなお息づいており、河内音頭のふるさとにふさわしいふん囲気が漂う。

八月も中ごろになると河内はがぜん活気づく。河内の夜を彩る盆踊りの準備が始まるからである。

小春ちゃんが産婦人科医を訪ねるのをみた親衛隊は小春ちゃんがおめでただと早合点して大さわぎ

神か仏か鬼子母神
小春ちゃん　福島・夜9・00

小春ちゃん（十朱幸代）が鬼子母神におまいりして安産のお礼を受け、尾崎君（寺尾聡）とつれだって産婦人科医を訪ねた。それをみていた親衛隊は、小春ちゃんがおめでただと早合点して大さわぎ。だが実は、おめでたは小春ではなく先輩芸者の染太郎姐さん（園千雅子）。訳あって未婚の母となる所を小春ちゃんと尾崎君の活躍で晴れて結婚できる事になり、めでたく一件落着。ところが、その姐さんが入院している産婦人科医院に、「福の湯」で身投げを図った初老の男（小池朝雄）がかつぎこまれ、いあわせた小春にお父さんだよと名乗りをあげる……。

鉄男は弟次郎の野球チームの監督北を麻薬密輸の一味とにらんだが……

兄とおとうと
刑事くん　福島・夜7・30

鉄男（桜木健一）は、次郎（佐野伸寿）たちの野球チームの監督・北（島根紀男）が麻薬を売買しているという情報を得て捜査に当たった。

子どもたちの野球指導に熱心で親孝行者と評判の北は、次郎たちの信頼を集めていた。

鉄男は、感じやすい次郎の心を傷つけないように北を捕えなければならなかった。

鉄男たちは、麻薬犯罪で手配中の赤沢（足立義夫）と北が接触するところを捕えようとしたが、北に邪魔されて赤沢を逃がしてしまった。鉄男は北を連行したが、何の証拠も得られず、次郎からは冷たい兄として嫌われてしまった。

鉄男は次郎の心を傷をいやすためには北を捕えて真実を明かす以外にないと考え、証拠不十分で釈放された北の尾行に当たった。そんなとき北は、次郎たちを公園に呼び集め、外国に行くから記念に次郎たちのグローブを売ってくれといい出した。グローブを鉄男から買ってもらった次郎が拒むと、北はひったくるようにしてグローブを奪った。

闘将スパルタカス
月曜ロードショー　福島中央・夜8・00

紀元前四八年ごろ。ジュリアス・シーザーはエジプト征服に成功し、手柄をたてた部下のランダス（S・リーブス）を白人隊長に選んだ。そして、彼にリシアのクラッサス総督の動向をさぐらせることにした。シーザーの命を受けてランダスはリシアに向かった。その船が途中座礁し、奴隷娘サイダが海中に転落したので、彼女を救出すべく海中にとびこんだが、船は気づかず過ぎ去った。

やがて、二人は海岸にたどりついたが、リシア兵に捕われ奴隷の行列へ入られた。その中にギューラという男がいて、彼はランダスのお守りを見て、この若者こそスパルタカスの遺児と信ずるのであった。二人は脱走した。そして、クラッサスの館に近づいて彼の動静を伺ったが、クラッサスはシーザーに反抗する気配が見えた。

続けったいな人びと
NHK・夜8・00

大阪は全滅したわけではないと知った与一郎は、無事においまのもとへ帰ってきたが、房吉は入れちがいに戦地へ向かった。たか子らは三田の疎開先で終戦を迎え、ドラマは再び大阪を中心に、戦後編へと進んでいく。

うなぎ屋の仇討ち・浜松
水戸黄門　福島・夜8・00

黄門さま（東野英治郎）一行は浜松の宿へやってきた。

浜松へきたらまずうなぎだと、さっそく立ち寄った一軒のうなぎ屋。ここに居候が一人と、居候が二人いた。

与兵衛（松山英太郎）という勘当された若旦那が、武家娘の雪江（浅田美代子）と供の平作（浮田左武郎）の難儀をみかねて連れこんだのだ。

旅姿の雪江をみて、黄門さまは、何やらいわくありげなものを感じたが、この娘父の仇を尋ねて作州津山からはるばる旅をしてきたのだった。

夢二慕情
名作劇場　福島中央・夜10・00

彦乃（萩尾みどり）と出会った夢二（竹脇無我）は、突然路上で男が女を刺し殺す場面に遭遇し、おびえた彦乃は夢中で夢二にすがりつき、意識を失った。夢二は、彦乃を抱きかかえて、たまき（浜木綿子）の店にたどりついた。そのころたまきは、夢二から港屋絵草紙店をもらって自活し、夢二は上野の旅館に別居していた。たまきは老舗の紙問屋のひとり娘彦乃は、よい金づると判断、やさしかった。

FMコンサート
FM・夜8・05

ギドン・クレメル・バイオリン・リサイタル

ギドン・クレメルは、ことし二十八歳になるソビエトのバイオリニスト。祖父、両親すべてバイオリニストという家系に生まれ、二十歳のころから、世界各地のコンクールで頭角をあらわし、ついに一九七〇年、第四回チャイコフスキー国際コンクールで第一位となり、注目をあつめた。その年、師オイストラッフの指揮のもとに、ハンガリアのブダペスト音楽週間に出演、絶賛を浴びた。

きょうの演奏は、再びブダペスト音楽週間に招かれた昨年秋のもの。

ところでクレメルは、この初夏、短期間来日している。五月に東京で行われたロシア・ソビエト音楽祭で、レオニード・コーガンが急病になり、富山公演の穴を埋めるためのピンチヒッターをつとめたもの。

今回は、ピアノ伴奏によるものと、オーケストラ伴奏によるものと、二回行われたため、クレメルのさまざまな多才ぶりが紹介できる。オイストラッフの世代とも、コーガンの世代とも異なった、現代的な、むしろ西欧的ともいえる洗練された彼の音楽から、ソビエトの新しい世代の感覚をかぎとることができよう。

日ごろのご愛顧を厚くお礼申し上げます
太陽光でレンズの色がかわる
常用メガネレンズ
新製品　HOYA サンドライブ
福島県眼科医会推奨店
メガネの松本
いわき市平字二町目　TEL・㉔3851

●和洋酒専門店
ブルーチップ加盟店
みつや酒店
いわき市平北白土　☎23－4326

昼11時～深夜2時
COFFEE&SNACK
平駅　トップ
平駅前TEL㉔8845

■Gパン専門店■ジーンズショップイーグル
EAGLE
平・五町目店電㉓6270■平駅前店電㉓3285■小名浜店電㊹8901■植田駅前店電③8732

輝裳苑
繊維製品卸
箱崎商事株式会社
いわき市平字白銀町14　TEL・㉓2813代
代理店
グンゼ肌着
高原シャーツ
イギン礼服

新鮮な花と緑をご家庭に
"調製"祝花　御仏花　花束　生花材料一般
お気軽にご相談下さい
（四倉）飯塚生花店
電(32)4550
いわき市四倉町西二丁目13の11

電話一本
全国どこへでも花をお届け致します
日本生花通信配達協会員
生花 ハナクニ
小名浜・植本　電㊷3698
ショッピング　電㊸2576

いわき博物志

絵　小松貞雄
文　斎藤　実

（99）

白水阿弥陀は死んだ

管理され入場料の徴収で

現上智大学文学部教授、英文学・言語学専攻で一九三〇年の生まれというから45歳だが、実に博学な渡辺昇一なる山形県生まれの人物がいる。著書のひとつに「日本史から見た日本人」というのがあり、教示されるところが多く、興味も深い。

この本は外國人から"日本人の歴史はどういうものか"と聞かれたり、日本人自身が自分で「日本人とは何ぞや」と問いかけたとき、どう答えられるか。こうした問題を片付ける基本的な姿勢は「つまり私の親に対する私の愛情が揺るがないと同様に、日本の歴史をどのように暗黒でぬりつぶされても、私の日本に対する私の愛情は少しも動揺しないのである」ということである。

次に、その興味ある文章をかかげてみる。

「数年前の夏、私はギリシャのスニオン半島に三週間ばかりいた。ここを根拠地にして、方々の遺跡の見物に出かけたのである。私が宿泊していたホテルのすぐ上の岬の上には、ポセイドンの神殿跡があった。それからミケネをはじめとし方々の遺跡を見た。

そのギリシャから帰るとすぐに私は石巻の知人のところに家族を連れて十日間ほど遊びに行ったのであるが、その時の印象を忘れることができない。そこでは夏祭りをやっていたのである。石巻の港を見下ろす高い丘に大きな神社があって、その祭りを町中あげて祝っているのだ。これは日本中どこでも見られる風景で、珍しくも何ともない。しかし、ギリシャから帰ったばかりの私には何という新鮮な光景であったろう。

海を見はらす丘の上に海神を祭るという点ではギリシャの神も日本の神も同じである。しかしギリシャの神がみは遺物であり、博物館の中の陳列品にすぎない。しかし日本の神はまだ自分の社、しかも木造のもの（これは絶えず建て替えているということだ）を持っており、コミュニティーがあげてその祝日を祝っているのだ。ジョン・キーツが「ギリシャの甕（かめ）によせる賦」を作った時、ギリシャの古い甕にお祭りの模様が刻まれているのを見て、思いを古代に馳せた。しかし日本においては、土中から見つけられた甕を見て古代を思う必要などはさらさらない。祭りは生きているのだ。しかも近代工業の後進國ギリシャでは死に絶えた海神が、日本では世界最近最強の工場を見下ろす丘で町中の人の祭りの中心になっているのである。日本文化とか日本史に特徴があるとするならば、正にこんなところではないだろうか、とその時に思ったのだが、その感じは今も変っていない」

ちょっとわき道へそれるが、さらに、興味深い比較をつぎに引用する。

「現代のアメリカの音楽家や学者の圧倒的多数が、少数民族グループであるはずのユダヤ系であることだ。メニューヒンなどもニューヨークのユダヤ・ゲットーの出身だったと思う。これを見て、アメリカ人の学生などはよく「ユダヤ人はインテリジェントだ」などと言う。しかし実際には黒人が先天的にそんなに知性が劣っていないのと同様、ユダヤ人が先天的に知能が特別すぐれているわけはない。しかし黒人の貧民ゲットーからは圧倒的に犯罪者や失業者が多いのに、ユダヤの貧民ゲットーからはすばらしい学者や芸術家が輩出し、犯罪者が少ないのはどうしたことか。その理由が経済的条件であるわけではないことは明らかである。

さまざまな理由はあろうが、私は「先祖が意識されているかどうかにある」と敢えて断言したい。私がユダヤ人の家に招かれて感激したのは、そこでは先祖が祭られていたことである。死んだ先祖には、その好物を供えたりする点、私が幼いころの日本を思い起こさせるものがあった。そして彼らは、何千年か前にいたダビデ王やモーゼを自分の先祖だと意識している。この意識があるからこそ、國を失ってから何千年もたってからイスラエルを建國したり、あるいはユダヤ人という共通意識を持ち続けているわけである。ユダヤ人の神は超絶的な一神であるが同時にユダヤ人は戦前の日本人のような先祖意識を持ち続けている。このため、ユダヤ人の母は、「ジューイッシュ・マザー」という言葉があるほど、賢母が多い。ユダヤのゲットーからは学者や芸術家が輩出するわけである。

これと対照的に、黒人は先祖を意識しようにもしようがない。彼らの祖先は奴隷船に乗せられて来て、しかも親子兄弟バラバラに奴隷市場で売りさばかれたのである。祖先崇拝というのは極めて自然な感情であるので、子供の教育などには大変便利なのであるが、彼らはそれを持ち得ない。彼らにとっては祖先を思い出すことは不愉快なだけであろう。立派な教育を受けた黒人の数も増えて来てはいるわけだが、ユダヤ人と比べればまだ大きな差がある。日本でも大きな仕事を成し遂げた人物の多くが「今は落ちぶれたこの家をおこさねばならぬ」という動機づけを持っていたことを考えるならば、先祖を意識できるような民族は一つの特権なのだといい得るかも知れない」

いわき市民はそれぞれ夏祭りをすまし、盆を迎えてこれを送ったばかり。いまだにまぶたの底に流燈の灯が残っている人も多かろう。

年に一度先祖の霊が盆の迎え火によって招かれ、十四、十五、十六日の三カ日、生きている家族とともにおり、そして精霊棚でつくられた船にのって去ってゆく。死者の國に帰ってゆく。

子供のころ祖母が教えてくれたことばが、よみがえってくるし、生時の、眉毛を青くそった額やオハグロをほどこしたあの笑うその表情も浮かんでくる。

だが、一切は空であり、この老病死苦のシャバは"無"であると喝破した仏教が、霊魂が不滅で年に一度盆になると各家庭に戻ってくるような信仰になぜ変わってしまったのだろう。

われわれがよく知っている農家の行事、いまもいわき市内で行われている春の田の神迎えの信仰、日本古代の先祖たちが信じていた信仰、人の死は神去ることであり、退去であり、かくれることであるとしていた。もともと日本人の古い先祖たちが持っていた信仰というか、考え方というのか、世界観は霊魂不滅だったと思うしかない。

だからこそ、空であり無であるはずの仏教のお盆が、お霊迎えや精霊送りになったのではなかろうか。そして庶民の生活のなかで、山上や森に鎮座する社と寺が長い間共存してきた。

仏教が伝来して以降、これを受け入れた日本人の先祖も、それ以前の日本人も、なかみ自体はそんなに変わっていないのではないか。

鎌倉幕府時代のいわき地方で米をつくっていた日本人のなかみと、明治維新当時平谷川瀬の田んぼを耕やしていた石城人のなかみと、敗戦後いまだに田んぼに稲を植えている人のなかみとどれだけの違いがあるのか。

生きつづけているものと、もはや死んでしまったものとの違いについて、もう一度「日本史から見た日本人」から引用させてもらう。

「日本の現在の文化的遺産は他の國のものと違って、単なる旧跡でなく「生きている」ことが大きな特徴である。私はこの特徴を外人に説明する時、よくローマのコラシアムとパチカンの例をあげることにしている。同じローマ市中にありながらコラシアムの遺跡に入る時は料金がとられる。それはすでに死物であり、管理されているからである。それに反しパチカンのサン・ピエトロ大聖堂にはいるのは無料である。それはまだ生きているからだ。日本の神社もダダなのは（お賽銭は当人の勝手だ）まだ生きているからである」

かつて朝日灘と夕日灘が対照的にながめられたと伝えられている経塚山につらなる起伏が、白水阿弥陀堂を両手を組み合わせて囲うようにめぐっている。ひっそりと極楽を地上に再現した古代の日本人の心を、朝夕しのばせてくれるただまいだ。

四年前はたしかに、この國宝は入場料なしにだれもが自由にいつでも、境内に出入できた。

お堂の前にぬかずいて阿弥陀仏への訴念信仰をささげる人をみることもできた。

三年ほど前から周囲が発掘され、浄土式庭園として復元され、池をめぐらした境内の規模と様式が、日本一のタイコばんを"庭ひとすじ"の森蘊博士が押し終ったあたりから、サクをめぐらし、門がとりつけられ夕方四時過ぎは閉鎖されてしまった。

渡辺教授の筆法でゆくと、阿弥陀堂は管理され、阿弥陀仏信仰は入場料をとることで相殺され、信仰は死んだことになる。

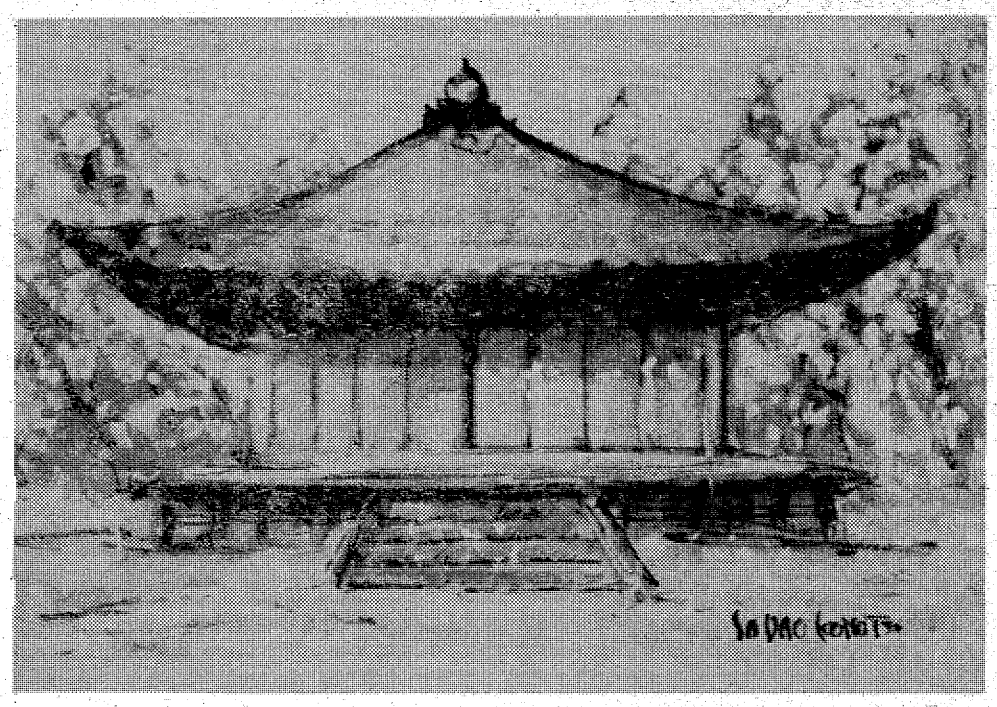

fashion park
YAMATO　明9日新装オープン！

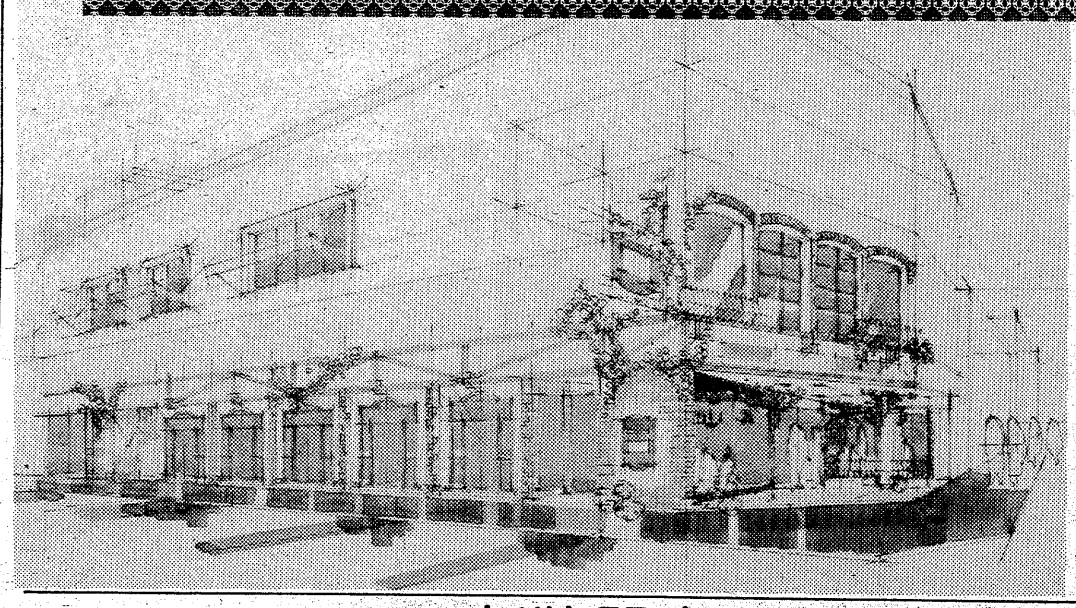

店舗改装のため、長らくご不便ご迷惑をお掛けしましたが、イメージをチェンジしてあす開店いたします。なにとぞ従前にも増してお引き立て賜りますようお願い申し上げます。
なお開店記念として、9日から16日まで売り出しを行いますのでお気軽にお出かけ下さいませ。

fashion park
YAMATO ヤマト
いわき市平・三町目　☎74－4630

＊新装開店おめでとうございます＊

（建設省認可）全国店舗設計装備（協）会員
店創のヤスミツ
●店　舗・いわき市鹿島町走熊小神山（鹿島街道）　☎58－4512
●本社工場・いわき市平谷川瀬字明治町　ヤスミツ木工（株）☎23－3381代

秋の臨時列車を発表

いわき関係　急行上下6本を増発

水鉄管理局は五日、秋の臨時列車ダイヤを発表した。それによると期間は十月一日～十二月十九日までの八十日間で、運転本数は上下合わせて延べ二百六十五本。これは前年（七百四十本）の三五・八％。目立っているのは、特急（前年二百四十八本）がゼロ、急行（同四百六十七本）も二百三十六本と半減したが、逆に普通（同二十五本）が四本増えて二十九本となった。

なお、いわき関係の列車は上野～青森間急行「十和田号」など上下合わせて急行六列車、延べ百十六本。

いわき関係列車ダイヤ次の通り。

【常磐線・下り】

▼急行「十和田1号」＝上野発20時10分、平発23時20分、青森着8時12分（十月一日～十一月四日、十二月十九日）▼急行「同54号」＝上野発23時30分、平発2時55分、青森着12時12分（十月一～十二日、十六～十八日、三十日、三十一日、十一月一～三日）

【同・上り】

▼急行「十和田3号」＝青森発21時35分、平発6時30分、上野着9時54分（十月一日～十一月五日）▼急行「同54号」＝青森発5時9分、平発13時58分、上野着17時19分（十月四～十四日、十八～二十日、十一月一～五日）

【磐越東線・下り】

▼急行「いわき51号」＝平発9時59分、小川郷発10時11分、新潟着16時24分（十月十一～十三日、十一月二～四日）

【同・上り】

▼急行「同51号」＝新潟発9時21分、小川郷発15時1分、平着15時14分（十月十～十二日、十一月一～三日）

サービスカー配属

NHKいわき局　営業技術を強化

いわき市平字小太郎町、NHKいわき放送局に受信サービスカーが五日から配置になった。これまでは、福島や郡山から来市して受信相談や調査に当たっていたが、今度の配車によってサービスのスピードアップが図れることになる。

同局は先に技術部門を廃止、規模が縮小されたが、一番心配されたのがサービスの低下。このため、相談や調査に当たる営業技術を一人増員して四人とし、さらに受信サービスカー一台を配置した。この車には、高さ八㍍まで伸びるアンテナを備え、車内には各種測定機や受信装置も完備しており、受像が良くないビルの谷間などの調査のほか、毎月平均百五十件はある受信相談にも機動力を生かすことができ、特に台風など災害時の電波障害、受信障害などには偉力が発揮できるという。

【配置された受信サービスカー】

小名浜L　いわき小名浜ライオンズクラブのゴルフコンペは十日午前九時スタート、平カントリークラブで開く。

ヘアさん

中島安男

○…小名浜港から冷凍魚の積み出しがいま盛んに行われている。これは養殖魚の飼料にするためで、九州近海、瀬戸内海などではハマチ用にかなりの需要がある。

○…これは、昨年取れたイワシを五島列島のハマチ場へ運搬

冷凍イワシを五島列島へ

小名浜から積み出し

船を使って移出しているもので、定期的に月四、五回、七、八百トンずつ送り込んでいる。カチンカチンに凍った魚を岸壁に山積み、クレーンでつり上げてから船倉へ運び込んでいるが、「取る漁業」から、「造る漁業」へ飼料の果たす役割は大きいという。

なまはげ

○…記録的な"雨なし"天気が続いているためか、このところ暇さえあれば事務所の窓越しに空をながめてはうらめしそうな顔をしている県いわき農業改良普及所の江田二三男次長。

○…日ごろは農業指導で農家を巡回しているため、事務所にはほとんどいない江田次長だが、農家をまわるたびに"稲が枯死した""野菜が干上がった""対策はないか"と窮状を訴える農民の声にすっかり同情、雨ごいを始めたという。

○…とはいっても事務所でするわけにはいかないため、先日自宅で行ったが、「願いはまだかなっていない」このため「願いがかなうまでは…」事務所に来てからも何度でも空を仰ぐというが、いまのところ、雨ごいの"ご利益"はない。

くらし随筆

浜以上

遠藤　正之

私の勤務する会社は内郷白水町にある常磐製作所です。平カナで書くと、うちこうしらみずまち・じょうばんせいさくしょ、ですが、横書きはともかく、タテ書きだと、どうしても白水がくっつき、泉になり、磐も、一般に使用されている磐になってしまいます。するとナイゴウ・イズミ・トキワ製作所になり、カナタイプの伝票、帳票などに特に顕著で苦笑させられます。

◇

同町浜井場には社宅がズラリならんでいますが、ここに住む渡辺さんは一策を案じ、自分の所書きにカナをふって便りするそうです。

白　水町と離して書いてよこすそうです。　さて本題。

北海道から、はるばる旅して来た佐藤さん、平駅下車、タクシーに乗ります。

「浜以上やって下さい」

「お客さん、小名浜、久之浜なら行くけどハマ（横浜）以上には行けません」

「でも行って下さい。ご当地は初めてで地理不案内ですから」

「そんな事いったって……」

なお数回のやりとりがあり、親切な人もあって調べた結果、白水町浜井場（はまいば）の佐藤さん宅にようやく安着。ヤレヤレです。

でもイズミ町といわないでヨカッタのです。本当の泉まで行ったら、余計困った事になったでしょうから…。

この浜井場の佐藤さん宅には、時々、内郷泉浜、井場の宛名封書が届くのだそうです。

◇

郵便局にお勤めの皆さん、本当にご苦労様です。感謝申し上げますと共に今後ともよろしくお願いいたします。

浜井場の渡辺さん、佐藤さんにも話題提供のお礼を厚く申し上げます。

（会社員・内郷）

秋季逸品展

ときは　九月十二日（金）十三日（土）

ところは　本店

皆様様ご来店の程お待ち申し上げます

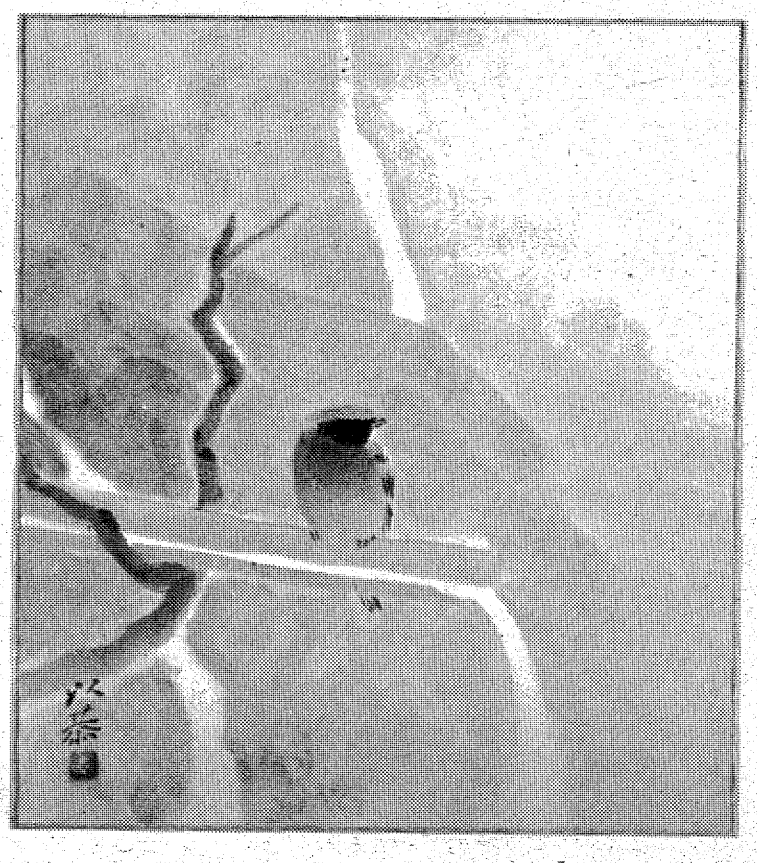

呉服類　根本

いわき市平字大町六－三　電(74)二二五三

居眠りトラックが暴走

好間49号線で民家四軒ぶち壊す

枕元をタイヤが走る

八日午前四時十五分ごろ、いわき市好間町上好間字山下四四地内の49号国道で、郡山から平方面に向け走っていた茨城県鹿島郡鉾田町借宿二三六五、運転手服部復一(三七)運転の大型トラック（十ッ車）がセンターラインをオーバー、道路右側のはき物商河村武さん(六七)と棟続きの鮮魚商太田亀彦さん(五九)方の店先をこすり、運送業笠木幸勝さん(三七)方をえぐり取るようにしたうえ、時計商中村静夫さん(四六)方の店舗に突っ込んでやっと止まった。

幸い中村さん方四世帯十四人はいずれも道路から離れた奥の部屋で寝ていたため、奇跡的に無キズだったが、服部は顔などに十日間のケガを負った。

いわき中央署の調べによると、服部は秋田県から芝を満載、茨城県に戻る途中で、原因は服部の居眠り運転。

もろに被害を受けた中村さん方前にはガードレールがあったが、車はこのガードレールを避けるように内側に突っ込んだため、衝突のショックで店舗が大きく傾き、店内に飾ってあった時計やメガネなどはメチャメチャに壊れて、手のつけようがないありさま。中村さんは事故発生当時の模様について、「ドーンという音がして、家が大きく傾いた。大地震かと思った」と語っている。

また 笠木さん方では幸勝さんが、約二時間ほど前に仕事に出かけたあとで、妻の令子さん(三七)と子供三人が寝ていた。比較的道路近くで寝ていた令子さんは「約六十㍍ほど、目と鼻の先を大きなタイヤが通って行った。寿命が縮まりました」と責めた表情で話していた。

被害額は同署で調査中だが、中村さんの話だと壊れた時計、メガネは約三百個にのぼるため、相当な額になりそう。

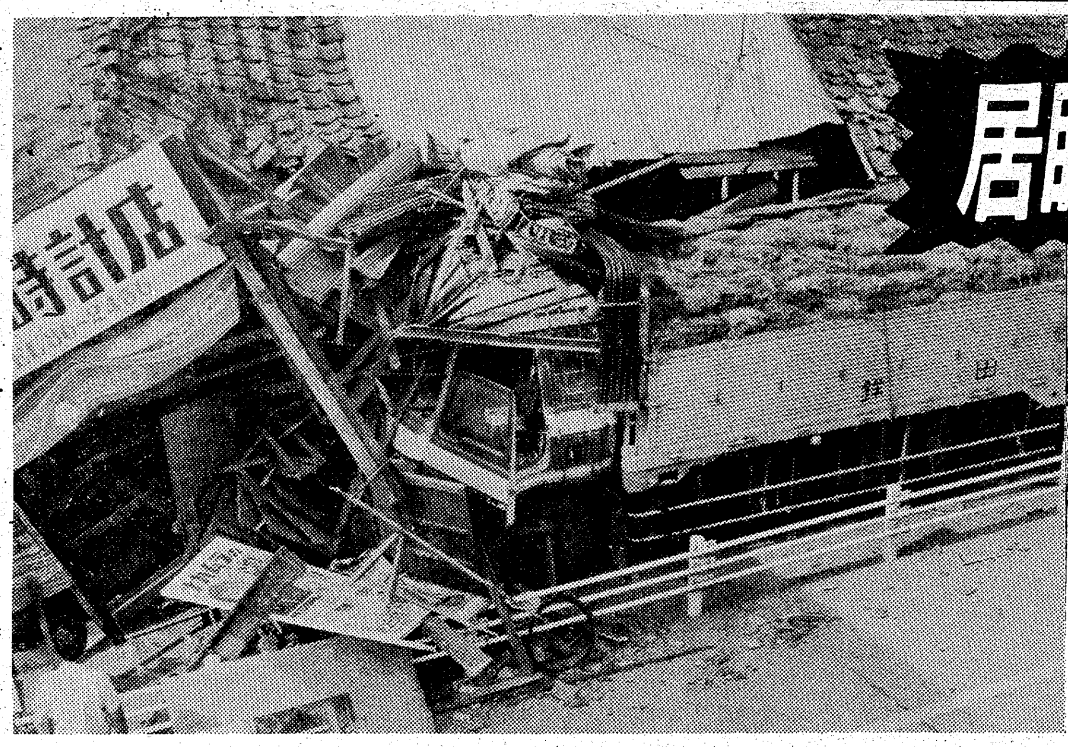

一棟四世帯が全半壊した好間町の事故現場

人の普通乗用車を運転、同市平字南町一五地内の市道で、道路左側にいた歩行者を避けようとして、対向してきた同市平中神谷字北鳥沼二ノ三、設計士永山祐弘さん(三九)の普通乗用車に接触、そのまま逃げたが、約五百㍍離れた同市平字材木町二四地内の市道で、電柱の支柱に衝突したところを、同署員につかまった。

池田は同市内郷の友人宅で、日本酒とウイスキーを飲んで平に遊びに来ていた。

電柱にぶつけ逮捕

酒酔い、無免許、あて逃げ

いわき中央署は七日午後六時五十五分過ぎ、いわき市内郷綴町堀坂一〇、運転助手池田恒一(三九)を酒酔い、無免許、あて逃げの現行犯で逮捕した。

池田は同時刻ごろ酒に酔って友

川平浄水場に油流入

上流で車が転落　九日まで操業中止

いわき市水道局は八日夕から九日いっぱい、同市内郷白水町にある川平浄水場の操業をストップする。同浄水場が取水している白水川上流から油が流れ込み、臭気が抜けないためで、この影響で同地区約六百世帯が断水する。

同水道局の調べによると油汚濁の原因は、六日同川上流に転落したダンプカーの燃料油が流れ出したためとわかった。

同水道局では、配水するばかりになっていた水を捨てる一方、ろ過池の洗浄を繰り返しているが、臭気を抜くには九日いっぱいかかりそうといっている。

いわきクラブ初優勝

27日の東北大会へ

第二回社会人野球日本選手権県大会最終日の七日、郡山市の開成山球場で準々決勝戦引き分け再試合と準決勝、決勝の四試合を行った。決勝はいわきクラブ福島クラブが対戦、いわきクラブは青木選手（磐高監督）の投・打にわたる活躍で13－0と圧勝して初優勝を飾り、二十七、二十八の両日、秋田市で行われる東北大会の出場権を獲得した。また、打撃賞に蔵本勇選手（いわきク）、殊勲選手賞に青木稔選手（同）がそれぞれ選ばれた。

◇決勝

福島クラブ　000 000 000
いわきクラブ　030 510 40×　130

（福）佐藤、坂内―紺野、人見
（い）青木―佐藤

着物しのぐ美しさにため息

藤村志保サイン会

○…女優藤村志保が七日午後一時半から、平市民会館で行われている大黒屋主催の勝美会会場に現れ、サイン会やお買い物のアシスタントをつとめた。

○…呉服、婚礼衣装の勝美会は五日から九日まで一億円の売り上げを目標にしているが、美女のほまれ高い藤村志保が会場にあらわれるや、"美しい"の連発、柄を選んでもらう客も、着物より藤村志保に見とれ、ため息しきりだった。

【藤村志保のサイン会】

植田で種痘　いわき市勿来支所は九日午前十時から午後二時半まで、植田公民館で天然痘予防接種を行う。

暑さ　さまさま

うまいビールがいつでも楽しめて大いに結構　ご婦人の苦労をよそに男性諸氏はできげん

北海道名産ます燻製　一本　六八〇円
なとり　さきいか　一二〇㌘一袋　四五〇円
〃　いかてん　一八〇㌘一袋　二四五円
〃　つまみたら　二五〇㌘　三三〇円
◎女子社員（三十歳くらい迄）募集中

さかいストアー
平・1　電㉓3336～7

定休日のお知らせ
明後日10日(水)は定休日につき休業させていただきます
※12日(金)から
「大既製服まつり」を開催
ご期待下さい
㊥大黒屋

無料　ゴルフ教室
●毎週火曜日PM2：00～6：00
●コーチ　砂押プロ
▲初めておやりになる方と女性の方は特に懇切丁寧に御指導致します
新しい会員を募る（入会金1万円―2年間）
株式会社　平ゴルフセンター
いわき市平上荒川字後沢2　☎23－7754
松月堂工場　福島高専　荒食品店　←小名浜　平駅→

銘菓　小和麦《いわき》
ハワイアンセンター
平餅の　松月堂
本店／いわき市平銀座　☎23－1551（代）
平銀座店・平駅ビル店・小名浜店・湯本店・植田店
大黒屋店・イトーヨーカドー店・うすい売店

季節の味とまごころを盛りこんだ
今週の味自慢
山菜釜めし
金平
平駅前電話二三・七一九〇
正午から午後11時まで
※第2・第4月曜日―定休日

スタミナと健康倍増の素
クロレラパワー
クロレラパワー　小売り（50日分3,500円）
マイパワー　小売り（2,500円）
健康栄養食品　卸
株式会社　千代田商会
いわき市平字新川町19　☎0246㉒1346・㉒4045

銘菓　壬朝は
この夏の
新しい味覚
ほんのりさわやか
上品な風味
冷やして
お召し上がり下さい
●8コ入　800円
●12コ入　1,200円
●16コ入　1,600円
和洋菓子　みつの（旧柏屋平店）
平大通り　TEL・74－6422

読者の声

きょうのことば

自分の舌で　のど切るな
（口には、わざわいの門）
（イギリスの諺）

ゆきすぎ？小学校の合唱・合奏練習

平　一　読者

第二学期が残暑の中に始まり、読書・絵画・音楽など、芸術の秋の開幕です。夏休み中から練習していた小学校の合唱・合奏の練習も、ますます熱が入っているようです。

放課後、一般児童は、四時半前後になると、厳しく"早く帰るよう"に指導され、また、参観日の折などは、懇談中でも"勤務時間切れ"を理由に、早く退校することを示されるのに…。

音楽担当の先生は熱心です。一生懸命に児童を指導するのは良いにしても、小学生を日の短くなった六～七時ころまで学校に置き、帰る時刻には、日が沈んで、暗くなってから退校させる。子供は、そんなことには一向にお構いなく、夢中で練習に励んでいるようだけど…。

夜七時ころまで練習をしなければ、小学生の音楽コンクールに出場できないのならば、そのようなものは、やめた方が良いのではないだろうか―、と思う。個人才能教育の個別的指導（学校以外）ならともかく、学校という団体で参加するものであるならば、時間内でまとめあげてこそ、その良さと意義があると思うのだが…。

最近、各校が競いあう結果"完全性"を求める傾向が強いように思われる。課題曲は別としても、小学生には、まだ理解できない難しい曲を演奏させ、担当教師が自己満足していやしないか―。こうした現状から、夜の六～七時まで練習を積む児童の姿を、PTA関係者、学校側、市教委などは、どのように受け止め、関心を示しているのかを知りたい。

私は特に音楽が大好きで、第一の趣味としているし、小学校の音楽会、合唱祭も、交響楽でも、特に間をきいてまでも鑑賞させてもらっている。だから、よけいに心配だし、気にもなるわけです。

（匿名希望・小学校一父兄）

刊行されたい　いわきの自然

平　鈴木　治

"自然の宝庫・いわき"といわれるほど、海岸線、阿武隈山系を持つ、日本一広いいわき市は、自然がいっぱいにあふれ、四季ともに、美しいたたずまいを見せている。

これら自然環境の中に生息する生き物をテーマにした『いわきの生き物たち』。ひっそりと片田舎の寺院や山野に建立された石碑にスポットをあてた『道ばたの神々』など、いわき民報紙上に掲載されて、自然保護運動に一役買い、大きな反響を呼んだが、足で書いたいわきの自然模様として、その功績は大きく、筆者を高く評価したい。

いわき市民にとって、身近な山、川、森林、湖沼、海などに生活する動植物、それを取りまく環境がどうなっているのか、を知ることは、生活を営むうえから大切なことである。筆者は二人とも高校の先生と記憶しているが、このほかにも、いわきの風土や生態を研究している先生方も、かなりいると聞いている。

こうした貴重な資料を集大成した単行本が世に出れば、生きた自然保護運動の"案内役"にもなろうし、また、"相談役"ともなって、自然の宝庫を守るよすがにもなると思われる。茨城県下では、高校の先生五人が《茨城の自然―山野を歩く》を発刊、好評を得ているというが、この種の本の発刊は意義深いと思う。

（会社員・36歳）

今週の株式

跛行色強めながら底値模索

興人、東邦産業、照国海運の倒産事件は、改めて日本経済の不況の根強さを浮きぼりにすることとなった。先週の株式の動きは、そういった実勢悪を映しながら軟弱に推移し、日経ダウ平均も四千円、三千九百円の大台割れを次々に演じ、週を通じて百十九円の下げとなった。

依然として景気底割れに対する懸念は強く、市場を取り巻く環境は厳しい。が、六価クロム、米国での塩ビ問題、そして、一連の企業倒産といった悪材料に揺さぶられて、相場的に売り一巡感も台頭し始めている。内部要因的にも仮需の急速な縮小、急落による整理が促進され、外部要因では自民党や、財界はかりでなく労働界からも景気浮揚への要望が強い第四次不況対策は、心理的に刺激材料となろう。そうしたやや明るい材料を背景に、投信も買い姿勢を高めてくることが予想される。従って今週は実勢悪と景気刺激策の綱引き、跛行色を強めながら底値を模索する動きとなろう。いまの市場はピッチャーが数多くおりキャッチャーが不足。見方によっては名捕手になりうる可能性を内包した市場環境とも言えよう。注目株は前田建、北炭、カシオといったところ。

（平・山吉証券調べ）

会と催し

9日

【平市民会館】▽前進座公演「さぶ」（18時）▽秋の新作呉服展示会（9時）

【勿来市民会館】▽市民学習会（18時）

【磐城体育センター】▽料理教室（10時）▽お母さんコーラス（10時30分）▽ちびくろ会（13時）▽秋の交通安全運動打ち合わせ会（14時）▽第7次まなぶ講習会（17時）

【ことぶき会館・いわき民報ビル】▽カネボウ化粧品会議（9時）

【しゃくなげ会館】▽人生相談（10時）

【草野ホール】▽小原流研究会（9時）

【いわき産業会館】▽日本医療経営新社保健請求事務講座（13時）

【文化センター】▽福島薬品販売会議（9時）▽日本舞踊教室（10時）▽丹野民踊（13時）▽高校社会科研究会（13時30分）▽いわき卸商団地設立準備会（18時）▽中央公民館青年学級（18時）▽ユースホステル協会いわき支部例会（18時）▽心画会絵画の創作（18時）

あすの運勢

小川石洲

九月九日（火・大安）

【1月生】なかなか思うようならない、冷静に転機を待て

【2月生】順調のようで波乱をふくむ、油断せず徐々進め

【3月生】当たって砕ける勇気が必要、消極的はマイナス

【4月生】たとえ失敗してもくじけるな、心機一転し前進

【5月生】分れ道に立って迷うことがある、軽率に動くな

【6月生】ぐずぐずすれば好機逃がす、積極的に出て有利

【7月生】甘い誘いにむやみにとびつくな、今は現状守れ

【8月生】待てば海路の日和がある、あせらず慎重に動け

【9月生】何かと変化することがある、冷静に対処し安全

【10月生】なかなか成果が上がらない、だが努力は続けよ

【11月生】ぐずぐずして好機を逃がす、積極的に出て有利

【12月生】徐々に好転のきざしがある、自信持って当たれ

株式・前場

過昨けの市況は先遮末の好地合

市況

魚類

八日朝の小名浜港は釣りガツオが出回った。海上がシケたため底引漁は少ない。

【小名浜港】一本釣船三隻五十三㌔、底引船四隻五㌔七百　小舟十四隻

▼カツオ　五万三千㌔。三六〇一二〇五（2号品）三三〇一一四五▼マイカ　三千五百㌔。四〇〇一二〇〇▼ドンコ　千五百㌔。八〇一一五▼シイラ　百㌔。一八一一〇三▼キンダイ　百㌔。一五〇一一〇〇▼平貝　八百四十㌔。一六〇

【江名港】底引船三隻十四㌔九百

▼マイカ　九千㌔。二八〇一二〇▼タコ　千九百五十㌔。一六〇一八〇▼サバ　千八百㌔。三〇一二〇▼ドンコ　千二百㌔。三五一一〇▼カラスガレイ　三百二十㌔。三〇一七▼タラ　三百十㌔。十七一七

【中之作港】底引船四隻六㌔五百

▼マイカ　二千三百㌔。二七〇一二五〇▼サバ　千五百㌔。三五一二〇▼タコ　八百㌔。一四〇一七〇▼ドンコ　六百㌔。七五一一〇百

野菜

▼白菜七〇一三〇▼ニンジン二〇〇一五〇▼ゴボウ三〇〇一一〇〇▼大根七〇一一〇▼ネギ九〇一三〇▼玉ネギ六〇一二〇▼キュウリ一三〇一一〇▼ナス五〇一五▼キャベツ六〇一一〇▼サツマイモ二〇〇一四〇▼ナガイモ六〇〇一四〇〇▼シャガイモ八〇一二〇▼サトイモ三〇〇一一〇〇▼ササギ二〇〇一五〇▼トマト一六〇一五〇▼モヤシ三〇▼シイタケ八〇〇一五〇〇▼根ショウガ四〇〇一五〇▼ミョウガ三五〇一一〇〇（以上㌔）▼ホウレン草一〇〇一四〇▼菜類四〇一一〇▼エダマメ一〇〇一五〇▼ニラ四〇一二〇▼春菊四〇一二〇▼葉ショウガ四五一二〇（以上束）▼玉子二八一二三〇一七▼カリフラワー一三〇一二〇（以上コン）▼ピーマン一五一一〇（袋）

（丸平青果市場調べ）

市況

株式・前場

興人、東邦産業、照国海運の倒産事件は、改めて日本経済の不況の根強さを浮きぼりにすることとなった。先週の株式の動きは、そういった実勢悪を映しながら軟弱に推移し、日経ダウ平均も四千円、三千九百円の大台割れを次々に演じ、週を通じて百十九円の下げとなった。

依然として景気底割れに対する懸念は強く、市場を取り巻く環境は厳しい。が、六価クロム、米国での塩ビ問題、そして、一連の企業倒産といった悪材料に揺さぶられて、相場的に売り一巡感も台頭し始めている。内部要因的にも仮需の急速な縮小、急落による整理が促進され、外部要因では自民党や、財界はかりでなく労働界からも景気浮揚への要望が強い第四次不況対策は、心理的に刺激材料となろう。そうしたやや明るい材料を背景に、投信も買い姿勢を高めてくることが予想される。従って今週は実勢悪と景気刺激策の綱引き、跛行色を強めながら底値を模索する動きとなろう。いまの市場はピッチャーが数多くおりキャッチャーが不足。見方によっては名捕手になりうる可能性を内包した市場環境とも言えよう。注目株は前田建、北炭、カシオといったところ。

（平・山吉証券調べ）

株式・前場

過昨けの市況は先遮末の好地合を映し続伸して始まり、堅調に推移した。朝方から特に安くなるものは見られず、大林組、大末建など建設、ハウス中心の住宅、ミドリなど薬品、弱電値がさ株、商社の一角、自動車と幅広く物色され小高く推移した。

主な高いものは大林組六円、ハウス十四円、明菓九円、グリコ十三円、山パン十二円、カルピス二十七円、グンゼ十円、鐘紡十二円、花王十二円、山之内十六円、藤沢薬十五円、ミドリ十円、東電化十一円、日電装十六円、永大産六円、ヨーカ堂五十円。

（地元銘柄）日化成百七十五円、呉羽化二百十三円、常磐銀二百四十五円、七十七銀商いできず、東邦銀三百四十五円、常磐興百三十円。

旧ダウ四十円三十三銭高の三千九百六十七円三十二銭。出来高五千万株。

（平・水戸証券調べ）

いわき民報案内広告

⊙…一ダン四行　一、五〇〇円
⊙…同一広告五回以上掲載は一割引き
⊙…お申し込み、お問い合わせは本社営業局広告部
電㉓一六六六代＝支社、支局、いわきPRセンター＝電㉓〇六九〇＝へ

家屋

高級アパート▽新築六畳四畳半台所六畳▽ガスぶろ水洗トイレガレージ付き▽平谷川瀬字三十九町▽連絡＝電⑭二三五二

貸事務所▽二十五平方㍍（七・五坪）水洗トイレ駐車場有▽場所＝平字材木町▽連絡先＝電⑭二六四四

貸家▽六畳六畳四畳半▽台所水洗トイレタイルぶろ▽物置有り駐車可▽場所＝平・下川原一四六▽連絡先＝電⑭三八三六

貸事務所▽平駅前・三階75平方㍍（23坪）▽什器備品完備▽連絡先＝電㉑一一五四

高級アパート▽六畳六畳▽台所水洗トイレバス付き▽環境良▽場所＝鹿島町米田・鹿島台ハイツ▽連絡先＝電㉒五三四五

高級アパート▽三DK、二DK、厨房セットガスぶろ水洗トイレ駐車可▽場所＝平中神谷旧国道▽連絡先＝電㉓七七五九

貸倉庫▽鉄骨シャッター付き▽間口3㍍、奥行5・5㍍▽車庫最適▽場所＝平字三倉53▽連絡先＝電㉓八一八一

募集

女子　出札係一名募集、年齢40歳ぐらいまで▽給与その他当社規定による▽平・十五町目東映24ビル・平東映電⑭二九五〇

従業員募集、若干名、委細面談▽各種保険完備▽内郷小島町新町二▽食料品・雑貨問屋『吉田忠平商店』▽電㉖三七八一

入居者募集中

貸店舗・貸事務所
●平字四町目、白銀町通りに面す・百沢ビル
●鉄骨3階建て、2階・3階
各66平方㍍（20坪）～82・5平方㍍（25坪）予定
●建築基本設計プラン企画中
連絡先　TEL・74―4312

急募

●会計事務所職員
男女高卒以上　若干名
各種保険有り　お電話下さい面接日お知らせします
いわき市平字紺屋町1
星　明税務会計事務所
電（23）3393・夜間休日（74）3040

社員急募

■女子事務員　1名
年齢30歳までの方
条件　珠算の心得ある方
株式会社小川屋
平字紺屋町24　電⑭2063

募集

■美容技術者　若干名
3年以上経験者　委細面談
研美院
平字白銀町高橋ビル2F
電　昼㉓9468　夜⑭7806

急募

女子事務員　若干名
・年齢35歳まで・高卒以上
・履歴書持参　・委細面談
寺山税務会計事務所
いわき市平谷川瀬字仲山町28
TEL・74―7975

女性▽アルバイトも可▽日曜日週休制▽高給優遇▽委細面談小名浜字下明神町スナック羅舵電㉒三七〇九夜㉔六五八四

男女理美容技術者インターン可▽給8万～10万経験による▽週一回休、連休有▽東京・銀巴里理容院電（七七一）七〇一〇

出前敏速

公休日は毎週木曜日です
すし芳
いわき市平・六町目本町通り　電㉓五六五八

ビルテナント募集（柳内ビル）

■場　所　平駅前　白銀町イトーヨーカドー通り佐原屋果物店隣
■建物概要　鉄骨4階建て各階エレベーター使用可
●1F　操業開始
●2F　店舗向き　46平方㍍
●3F　〃（飲食店　歯科医）
●4F　〃（美容院等向き）
●連絡先
TEL・22―3220～1

募集

〈ダンプ増車のため〉
■大型運転手…若干名
・大型免許所持者・年齢不問・給与―当社規定による・委細面談
株式会社草野産業
平上荒川字長尾60―1
電㉒1368・1369

社員募集

男子　20歳～30歳　若干名
●建設機械販売員●諸保険完備●委細面談決定
旭自動車工業株式会社いわき支店
常磐関船町宮下36　電㊸4231

急募

◆チーフコック1名
◆コック見習　3名
／高給優遇・委細面談
レストランナカムラ
小名浜ショッピングセンター
電54―2548

スナック
はる
いわき市平字田町（紅小路）
☎74―3165

募集

女子縫製要員　5名
▷午前8時～午後5時
▷午前9時～午後4時（パート可）
ヤング向けファッションセーターメーカー
磐城シャモットニット部
平字旧城跡（磐女の東）
TEL・23―1634（代）

急募

業務拡張のため
■撮影技師（男子）　数名
■撮影助手（男子）　数名
・年齢18～30歳・昇給年1回賞与年2回・高給優遇・各種保険あり・委細面談
田中スタジオ
平・三町目　電⑭5025

売地

小名浜岡小名木戸田　宅地330平方㍍100坪　2区画3・3平方㍍11万住宅環境抜群（仲介）

小名浜鳥居北　土地336平方㍍102坪　建物70平方㍍23坪6畳3間3畳バス水洗トイレ配湯付総額720万（仲介）

小名浜字吹松　土地247平方㍍75坪　建物（元浴場・外に2階建て住居付）150平方㍍45坪総額450万（仲介）

福島県知事（1）838号
小名浜字丹波沼フジコシサンワ店となり
真友不動産
電54―7587（夜）53―5098

ガラスのことなら…
●ガラス工事請負
●各種板ガラス
●自動車ガラス
●カガミ
●アルミサッシ
永山硝子店
いわき市平字古鍛冶町18
TEL・74―3288

老人と子供を交通事故から守りましょう
〈電話〉
⑭3071
⑭8434
無線車
株式会社平タクシー

内科　小児科
佐々木内科医院
院長　佐々木高伯
いわき市泉町（泉公民館前）
電㊻五八五八

きもの　帯
三井呉服店
平・三町目　電二三一〇一三代

＊入学随時
久保田着装教室
平・白銀町（丸萬ビル一F）電⑭五二七四

青写真はコピー事務機
小名浜字中原2（西郵便局東隣）
電92―4982