夕刊
いわき民報
郵便番号　970
いわき市平字田町63－7
いわき民報社
振替口座（郡山）4028
本社　0246 ㉓1666
小名浜支社　0246 ㉒3560
常磐支局　0246 ㊷2380
勿来支局　02466 ②2903

身障者の就職

平・勿来両職安

事業所へ雇用促進呼びかけ

市内に求職者が69人

「出勤率がよく、マジメ」

トップは下肢切断36人

出勤率もよく、"マジメ"な心身障害者の雇用を―と、心身障害者雇用促進月間は全国一斉に展開されている。平・勿来両公共職業安定所の心身障害者の求職登録状況（八月現在）は、不況の最中の昨年九月から今年八月までの一年間に六十三人が就職し、いわき市内で五百六十二人の心身障害者が就労しているほか、残った有効求職者六十九人、保留中三十五人だけとなり、両職安は市内各事業所の協力を呼びかけている。

現在就業中の者は第一種の下肢切断が二百人、体幹機能百二十五人、視覚六十五人、聴覚・手衡・言語・音声・そしゃく機能六十五人、視覚二十三人の計二百八十八人、聴覚・手衡・言語・音声・そしゃく機能六十五人、視覚二十三人の計五百二十一人に第二種精薄の四十一人の計五百六十二人となっている。男が多く四百八十一人。特に、一般求職者の就職も難しいといわれる不況のさなか、昨年九月から今年八月までの一年間で、第一種の者が五十六人、第二種七人の計六十三人という大量人数が就職している。

職業別では技能生産二十四人、単純労働十七人、事務、販売各五人など障害部位別に合った就職をしている。また、就職者の年齢別によると、二十歳未満から三十九歳までが七三％を占めているのに対し、中年、高齢者と呼ばれる四十歳以上は二七％しかいない。これとは逆に有効求職者は中高齢者の四十歳以上が七一％も占め、三十九歳以下が二九％となっている。

巡回相談など計画

いずれ法定雇用率も改定

この確認、連絡の結果に基づき心身障害者雇用促進対策として、援護措置の積極的活用、中学校特殊学級生の出張職業相談、各種福祉施設などの就職相談依頼による巡回職業相談などを実施するほか、現在就業中の心身障害者を企業合理化から解雇防止も重要視して推進するという。

両職安は不況という最悪の状態だが、障害部位を除くと健常者と同じ。むしろ集中力があり、出勤率もよく、マジメだ。新規採用にあたって地域社会の善意を期待している―と、協力を呼びかけている。だが、現在労働省では法定雇用率一・三％から一・五％に引き上げるとともに、未達成事業所に対しては未達成人数分に応じた"代償金の納付"を行い、雇用基金の設立を検討しているという。

一方、有効求職者六十九人の障害部位でトップは下肢切断の三十六人、次いで上肢切断二十人、聴覚・手衡・言語・音声・そしゃく機能四人、視覚、体幹機能各二人の計六十四人のほか、第二種・精薄が五人。それに現在入院し、治療を続けているか、通院しているという"保留中"の者が三十五人となっている。両職安は現在、有効求職者に対しては再度就職する意志があるかどうかの確認を急いでいる一方、保留中の者にも完治したか―の連絡をハガキで実施している。

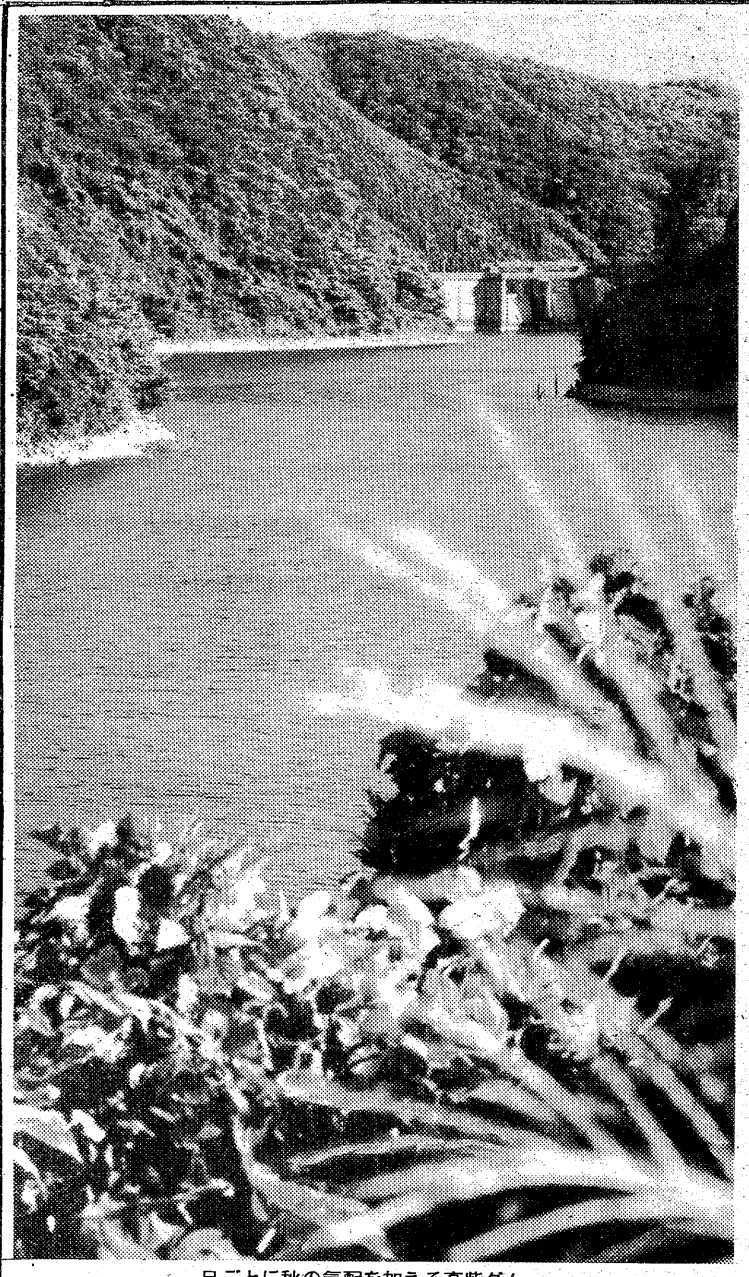

日ごとに秋の気配を加える高柴ダム

行楽の秋待つ高柴ダム

○…八日晩、ひとしきり降った雨が干天の慈雨となり、ほこりにまみれた木々もよみがえった。が、ここ高柴ダムも二雨以来、めっきり涼しくなって、秋の気配をただよわせている。

○…いわき市の飲料水や工業用水の水ガメ同ダムも、日照り続きに、水没した樹木がこずえを現し、減水のひどさを告げている。深い森林を背景にした同ダムの枯渇は心配ない。

○…田人～遠野を結ぶ産業道路が湖岸を縫っているが、十四、五日の連休から秋の行楽客で、にぎわいをみせる。

親子レクの集いの参加募る

県少年自然の家

県少年自然の家の第十一回事業親子レクの集いは十月十八、十九の両日催す。対象は小学生以上の子と親で、紅葉を鑑賞しながらレクリエーションを楽しもうという趣向。一人六百十円。十八日午後二時から、十九日午後一時半まで。

申し込みは郡山市逢瀬町多田野の県少年自然の家（往復ハガキ）で九月三十日まで受け付ける。

本日12ページ

いわき抄

▼…連休の十五日は敬老の日。いわき市の最高齢者は九十八歳で、男が二人、女三の、計五人もいる。地区別では平が四人、常磐に一人というわけで、長寿は平地区に集中した形だ。その中でも一月生まれの吉田寿義さんが最年長者である。吉田さんは愛宕花園神社の神官で、本紙カメラ・アイに見るように今でも「身だしなみは大事だ」と、カガミの前でヒゲの手入れを欠かさないという。「おしゃれ」は年をとればとるほどそれなりに必要である。年齢に見合った「身だしなみ」を今の若い人にもぜひ見習ってほしい。

▼…八十歳、九十歳と人生の坂道を上りつめた人の顔は「年輪」というものを感じさせて立派に見える。一生のうちには人に言えぬ苦楽がある。健康に気をつけながら、それを乗り越えて生き抜いたお年寄りはそのことだけで表彰ものである。今年はいわきに百歳を越えた人はいなかったが、この人達もあと二年で達成できる。吉田さんのようにハイカラを忘れないおじいさん、おばあさんでいてほしいと思う。

勿来で種痘　いわき市勿来支所は十二日午後一時半から三時まで、同支所で天然痘予防接種を行う。

ワイン・ショップ
大喜多や
平・材木町☎㉓3722

いその香りがはこぶ
いわきの海の詩情
銘菓
磯の香
●お菓子の専門店
みよ
☎23－7111（代）

信用あるブランド
クマヒラ
行き届いた設計で
高く評価されています
福島県浜通り代理店
萩金庫
平谷川瀬　☎74－2631・3352

樹と石とのたたずまい
やはり日本人――
心が落ちつきます
造園のことなら、どんなことでもご相談下さい。あなたの楽しい庭づくりのお手伝いをさせていただきます。
●造園設計施工監理●貸植木
山一植物園
いわき市内郷小島町花輪9 ☎26－3061

ロータリークラブは十二日の例会に城郭研究家の藤崎定久氏（磐城共立病院薬局長）を招き"日本の城郭"について卓話を聴く。

市の中小企業融資制度

貸付ワク拡大

九月定例議会に提案

預託金五千万円を増額

いわき市は市中小企業融資制度の貸付ワクを広げるため、二十日から始まる予定の九月定例市議会に、県信用保証協会への預託金五千万円の増額を提案する。石油ショックに端を発した二年越しの不況で同制度を利用する企業が急増、現行ワクがほぼ満パイになったため、議会の承認を得れば十月初めにも預託、利用者の便宜をはかる考え。市商工課によると五十年度当初の預託金は二億円（五倍運用、貸付ワク十億円）だったが、四十九年度までの保証残高が四百九十一件、九億三十一万九千円もあったため、実際の貸付ワクは約一億円しかなかった。また、四月から八月末までに百一件、三億四千七百六十五万円を融資したのに対し、返済は七十五件、一億七千四百三十五万六千円（七月末現在）にすぎず、八月分の返済額を加えても、残ワクはほぼゼロの状態。このため、「返済を待っていては追いつけない」として、九月補正予算に五千万円を計上、二億五千万円を増ワクすることにしたもので、市はこの緊急措置を講じればこれまでの実績などから判断して、五十年度いっぱいは同制度をなんとか活用してもらえるとみている。

三和は農林業中心に

市政懇談会　市長が位置づけ示す

いわき市は十日午後一時半から、同市三和町・下市萱区民会館で同地区の市政懇談会を開いた。懇談会に出席した住民は約六十人。地域の問題を中心に、田畑市長ら市当局の見解をただした。

主な懇談内容は次の通り。

―いわき市のなかで三和地区はどう位置づけされるのか。

好間地区に中核工業団地ができれば、三和地区の農家の次、三男対策にもなる。また、好間には常磐自動車道や東北横断自動車道が通るので、これらの結びつきを考慮しながら、第一次産業、特に農林業を中心として地域の発展を図りたい。

―行政機構が改革されるようだが、それによって支所のサービス低下をきたさないか。

いわき市は人口の割に職員数が多いが、広域都市だけにどうしても現在数は必要だ。ただ、この職員が適正かつ効率的に配置されているかどうかについて、専門のコンサルタントに診断を仰ぎ中間報告を受けた。支所は身近なものだけに地域住民に不便をかけるようなことがないようにするのは大切だと考える。庁内に設置した行政機構改革調査委員会で原案をまとめることにしており、案がまとまり次第、行政機構改革審議会に諮問する運びなので、三和町など各部別の意見を調査会のまとめの中に生かすよう考えている。

―「第一次産業の強敵」カラス、ハト、スズメ、イノシシが増えている。有害鳥獣駆除隊といえども「奉仕の精神」ではやっていけないので、現在の打ち切り補助（一隊当たり五万円）を以前の一頭当たりに戻すなど大幅助成を考えてほしい。

もとの補助（一頭当たり）になるよう駆除隊のみなさんから県にお願いしてほしい。また、具体案があれば市に教えてほしい。

―敬老祝金の新しい該当者は九月一日までに生まれたひとに限られている。東京都並みに九月十六日生まれまで幅を広げてほしい。

今年度は間に合わなかったが、来年度からは要望に沿うようにしたい。

やぶさめは1時と3時に

14・15日　飯野八幡宮祭礼

飯野八幡宮の例大祭は十四日宵祭り、十五日本祭りで行われる。

十四日は午前十時から高月保育園児の子供ミコシ渡御で祭りが始まり、午後一時からは八幡小路町内会の子供ミコシが渡御。特に今年からは両日ともやぶさめ（流鏑馬）を午後一時から一時間、午後三時から一時間に分けて実施、多くの人に見られるように時間を改めた。夕刻から仮設舞台で水戸神楽による余興がある。

十五日は午前十時から本ミコシの渡御が行われ、境内では高月剣道部（百五十人）による奉納剣道大会が行われる。

本ミコシの渡御は担ぎ手がなく昨年は中止になったのを、今年は桑原工務店（平・谷川瀬）から奉仕の申し出があり、同店社員によるミコシ渡御となった。企業がミコシ渡御を奉仕するのは初めて。

永井さん〝県赤電話一〟

応対サービスコンクール　東北大会へ出場

日本公衆電話会福島支部の第三回公衆電話応対サービスコンクール県大会は八日飯坂温泉のホテル渓谷で開き、県内各分会から選ばれた八人が出場、模擬店で客になった電話局員の応対に当たった。

電話機の掃除、故障の有無のテストのあと、接客態度、両替など十五項目にわたってチェックを受け、平分会代表の永井千代子さん（四三）＝平字十五町目・商店主婦＝が優勝、十月八日仙台市の振興相互銀行会議室で行われる東北大会に出場する。

市内で初優勝を飾った永井さん宅は三夜さまに入る角の雑貨食料品店。二十年前に会員が三十人ほどだった赤電話会時代は、近くに警察署もあって最高の利用率だったそうだが、電話が普及した今では一日五十人程度の利用者だという。それでも込み合った時には、長電話の客に困るそうだ。

廃品電報の場合、三十字を越えた場合の料金や電話の掛け方など勉強しなければならない事が少なくなく、赤電話は電話局の出先窓口の役目が必要だと永井さん。柔らかいがしっかりした笑顔の応対その人柄だけでも合格点といえるようだ。

永井さんの話＝大変なことになってしまって、東北大会なんてとても自信はありません。平の局長さんら皆さんが応援してくれますので、がんばってみるつもりです。

【県大会の優勝賞状を持つ永井千代子さん】

経営管理者研修会

労務管理　商工会議所

県、市、いわき商工会議所主催の五十年度（労務管理課程）経営管理者研修会は十月六日から十五日までの六日間、市社会福祉センター会議室で開く。

参加資格は経営者、幹部社員、労務管理担当者で定員三十人、受講料三千六百円。商工会議所と同支所で三十日まで申し込みを受け付けている。

講義内容は、低成長経済と今後の中小企業経営のあり方、新しい労務管理（労務管理のポイント、労使のあり方、意欲と能力開発）中小企業の人事管理、これからの賃金、就業規則と労働安全衛生、わが社の労務管理、労働保規と最近の労働情勢。

豪華・復刻本展示会

きょうから民報ビルで

いわき市平字二町目ヤマニ書房主催、本社後援の「第四回豪華本・限定本・復刻本展示会」は、十一日から十四日まで、いわき民報ビル・ことぶき会館五階で開かれている。

不断、店頭などでは見ることが出来ない文化本の復刻版をはじめ絵画、絵巻物、工芸品、書道などの限定本、秘蔵本約千二百点が展示され、豪華本と銘打っているだけに、愛好者の目を奪っている。

復刻本としては、前田青邨の絵巻「お水取」（長さ十四㍍）の五十万円や動物学の大著「ファウナ・ヤポニカ」（六十八万円）全三十巻に及ぶ「東洋性医学古典集成」（十八万円）などのほかに、横山大観や鏑木清方の絵画、北村西望作の「ブロンズ像大黒天」などの彫刻、画集、写真集、掛け軸といったものがズラリと並んでおり、朝から客がつめかけ、係員の説明にうなずきながら見て回る姿が目立ち、売れゆきもますますのことと。

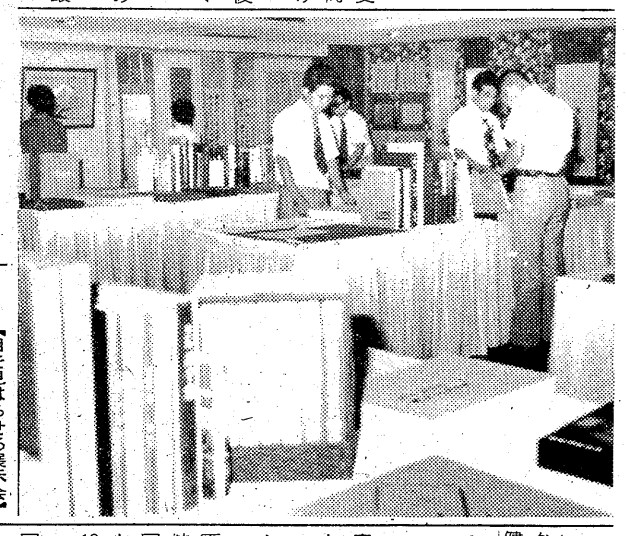

【目を見はらせる展示会】

湯本高が東北大会出場権

吹奏楽コンクール県大会

第十三回吹奏楽コンクール福島県大会は県文化センターで行われているが二日目の十日は高校B、Cグラスに三十九校が出場、審査の結果、湯本高校が東北大会への代表権を獲得した。

いわき関係の入賞次の通り。

▽金賞＝湯本（東北大会出場）小名浜

▽銀賞＝勿来工、平商、磐城

交通遺児家庭を守る会結成

募金、無事故運動起こす

交通遺児を救い、励まして行くことなどを目的とした「交通遺児家庭を守る会」（吉田三郎会長）がこのほど、いわき市小名浜に発足した。

同会は、交通事故の犠牲となった家庭が大黒柱を失うなど生活、育児問題などを抱え、精神的、物質的に家庭が崩壊していくことなどを重視し、この遺児や家庭に救済の手を差し伸べ、明るい家庭を取り戻してもらおうと発足した。

現在、交通遺児家庭への募金運動を続けているが、この運動と同時にドライバーや歩行者などに正しい交通ルールを守り、交通事故撲滅を呼びかけている。

会と催し

12日

【平市民会館】▽福島県PTA研究大会いわき大会（9時）▽睦バレエレッスン（15時）

【勿来市民会館】▽呉羽プラスバンドリハーサル（17時）。

【磐城体育センター】▽運転免許更新時講習会（10時）▽磐城地区結婚合理化推進委員会会議（13時）▽サークルAC（18時）▽手話サークル（18時）▽小名浜民謡会（18時30分）▽劇団ポポ（19時）

【ことぶき会館・いわき民報ビル】▽ヤマニ書籍展示会（10時）

【しゃくなげ会館】▽人生相談（10時）

【草野ホール】▽高瀬勝男個展（10時）

【いわき産業会館】▽小売商販売士講習会（9時）▽日本医療経営新社・保健請求事務講座（13時）

【千代田会館】▽菊心会発会披露式（13時）

【文化センター】▽平ブロック職員研修（9時）▽公民館長研修会（9時）▽カクテル教室（13時30分）▽いわきフォークダンス協会（18時）▽ささやき、朗読（18時）▽平連合青年会会議（18時）

【ダイヤモンドホール】▽石城桑野会総会（18時）

四倉で乳児の健康相談　いわき市四倉支所は十二日午後一時から二時まで、四倉公民館で乳児健康相談を受け付ける。

あすの停電

▼小川地区＝（9時～11時30分）塩田の一部（13時～16時）北前の一部

▼平地区＝（13時～15時）北白土の一部

天気予報

玉半提供　㉔五〇三二

（小名浜測候所調べ）

【今夜】風弱く、晴れ。

【明日】南西の風、晴れ時々曇り。

【海上】今夜、明日とも多少波ある程度だが、波、うねりともやや高い。

あすの暦

9月12日（金）			
旧六月	暦	8月友	7日引
日	曜	5	15・50
月	出	17・	17・21
月	入	12・	21・12
満	潮	22・	11・06
干	潮	9・19	12・
		2・13	

カルシウムは歯の健康にょし

越　フジコシ

カルシウム不足は歯の成長を悪くします桜えび百グラム中にカルシウムは二七〇〇ミリグラムもあります　歯の健康に桜えびをどうぞ

さくらえび	（一〇〇㌘）	一〇七円
大正えび（大）	（一〇〇㌘）	三八〇円
〃（中）	（一〇〇㌘）	二三五円
〃（小）	（一〇〇㌘）	一五五円
むきえび	（一〇〇㌘）	二二〇円

（平店本館一階売り場）

タカオはコーヒーが自慢です

タカオ　平駅前不二屋ビル電23―7727

「さわやかな」「天高く、お茶うまし」

茶の木村園

本店／いわき市平・五色町電七四―五七〇四

支店／平駅前白銀町大通り電七四―六一一一

秋のご婚礼家具予約受付中

■国道で駐車のできるお買い物

家具のマルミヤ

いわき市内郷　☎㉖3544代

工場直送の新鮮なキリン生ビールをどうぞ！

居酒屋まるた

いわき市平・駅前マルサビル地下　電㉔三八二〇

幼友達の輪禍訴える

市交通安全作品入賞者

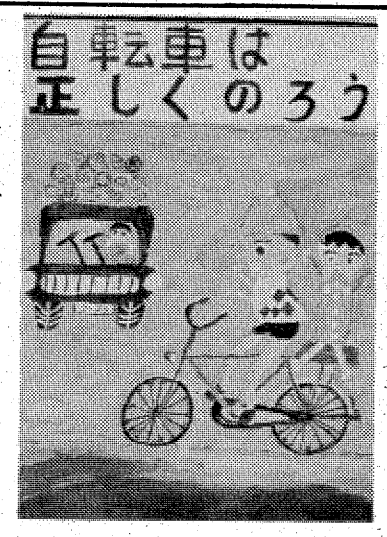

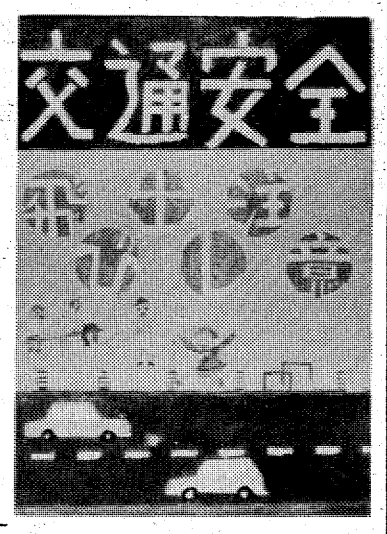

いわき市と市交通安全対策協議会が、市内の小・中学生を対象に募集していた第九回交通安全作文・ポスターコンクールの審査が、このほど行われ、作文の部で深谷純さん（小名浜二小）と鈴木菜穂子さん（磐崎小）、ポスターの部では菊地房子さん（川前小）と大和田成行君（永崎小）の四人がそれぞれ金賞を獲得した。

作文、ポスターとも小学校は低学年（一～三年）、高学年（四～六年）に分け募集したところ、作文には小、中合わせて二十校五十三点、ポスターは三十校百七十六点の応募があり、この中から作文三十二点、ポスター三十三点が入選した。

中学校の作文、ポスターには惜しくも金賞の該当作はなかったが、小学校の作文では幼稚園時代に交通事故に遭って死亡した友達のことを書いた『とみた中君のこと』（深谷純さん）など、事故の悲惨さを訴えた力作が多かった。

作文で金賞を獲得した二編は十月七日、勿来市民会館で開かれる第九回交通安全市民大会の席上、朗読されるほか、ポスターも同会場に掲示される。また、入選者の表彰式も併せて行われる。入選は次の通り。

【作文】◇小学校低学年▽金賞＝深谷純（小名浜二）▽銀賞＝菊地房子（川前）上野郁子（鹿島）▽銅賞＝内藤和子（久之浜一）鈴木直子（赤井）さわむらけんいち（小玉）海老根竜（鹿島）大柳みえ（小名浜二）▽佳作＝緑川雪枝（勿来一）ちいえみ子（平三）鈴木洋子（小川）菊地美樹子（内町）松崎いずみ（永崎）

◇小学校高学年▽金賞＝鈴木菜穂子（磐崎）▽銀賞＝赤津慎二（錦）三戸崇史（小名浜一）▽銅賞＝猪狩幸子（川前）磯上千里（赤井）大橋千秋（御厩）赤間広美（鹿島）甲高めぐみ（勿来一）▽佳作＝下山田淳子（錦）国井美香（鹿島）斎藤恭子（小名浜二）関本早苗（綴）中村めぐみ（平三）

◇中学校▽銀賞＝吉田秀亨（平三）▽銅賞＝四家まゆみ（平三）小島俊彦（勿来一）▽佳作＝中村三穂（勿来一）佐藤裕子（湯本二）志賀みゆき（同）

【ポスター】◇小学校低学年▽金賞＝菊地房子（川前）▽銀賞＝添田厚志（白水）鈴木臣（下三坂）▽銅賞＝半沢剛（白水）国井光枝（同）佐川さつき（沢渡）小新田分校）大川原信幸（川前）竹田雄一（同）▽佳作＝岩井和弘（小名浜二）こうたかみのる（勿来一）中山茂（植田）石井広之（桶売）

◇小学校高学年▽金賞＝大和田成行（永崎）▽銀賞＝箱崎優子（湯本一）合津信人（下三坂）▽銅賞＝畑中治美（汐見が丘）卯月力（同）山野辺田起子（植田）小野聡（湯本一）草野忍（小川）▽佳作＝渡部哲也（平三）永山義一（赤井）園田高広（汐見が丘）荒川勇二（勿来一）中井徹朗（同）畑山悦子（錦）上川裕司（高坂）松野玲子（御厩）荻原秀彦（同）半谷浩志（同）須藤芳恵（四倉）

◇中学校▽銅賞＝佐藤浩一（小川）渋谷保（同）

【ポスターの部で金賞を獲得した菊地房子さん㊤と大和田成行君㊦の作品】

国際具象絵画選抜展

「椿」　楢原　健三

（示現会）

国際具象絵画選抜展①

国際具象絵画選抜展、は、二十日から二十四日までいわき市平字中町大黒屋デパート五階大催し会場で開かれる。日本をはじめフランス、スペイン、イギリスの名匠や明日を担う精鋭作家の作品が展示、即売されることになり、愛好者の期待を集めている。その中から幾つか紹介する。

▽一九〇七年　東京に生まる
▽一九三三年　東京美術学校卒
▽一九四七年　示現会結成に創立会員として参加
▽一九五六、六二、六六、七〇年　日展審査員
▽一九五八～五九年　欧遊
▽一九七一年　日展文部大臣賞受賞、文化庁買い上げ
現在、日展評議員、示現会常任委員

青少年スポーツとレクリエーション

秋空に千人が参加

内郷J C主催

スポーツの秋を迎え、内郷青年会議所では、市教委、内郷少年愛護連盟、内郷婦人会、内郷青年会の後援で二十四日午前八時四十分から、内郷二中グラウンドで「内郷青少年スポーツとレクリエーションの集い」を開く。

この集いは、運動グツ、なわとび、トレパン程度準備すればだれでも参加できる。特別な道具は使わずに、みんなで楽しめる「タイムレース」「うすのろ」「満水リレー」「チャンピオン」などのゲームが準備されている。

約千人からの出場が予定され、同青年会としては年中行事のなかで、とくに力を入れているもの。

牧場ダニを空から退治

県いわき病害虫防除所は、牧野に繁殖する家畜ダニを駆除するため十八日、いわき市内の三牧場を対象にヘリによる空からの防除を行う。

ヘリ防除は五月初めにも行っており、今度で二回目。薬剤は「ダイアジン粉剤」で十㌃当たり二㌔散布する。対象牧場は次の通り。カッコ内は面積。

三和（五十㌶）田人朝日牧場（五十四㌶）田人農協（五十㌶）

新妻豊子さんら10人を表彰

いわき洋装協会

いわき洋裁協会（永山さえ子会長）の五十年度永年勤続表彰式は十日午前十時から、レストラン・ブラジルで例会を兼ねて開いた。

永山会長のあいさつのあと、来賓の佐川賢平商連会長の激励あいさつがあって、次の十人を表彰した。

▼勤続10年＝新妻豊子（ブティックサエグサ・平）▼7年＝鈴木静子（同）阿部良子（山武洋装店・小名浜）渡辺栄子（同）吉田田貴子（同）▼3年＝永井信子（志賀洋装研究所・小名浜）矢吹活子（志賀洋装店・平）栗山説子（同）但野節子（鈴木洋装店・平）山崎三枝子（アトリエキヌ・平）

【いわき洋装協会表彰式】

商店街

北伸産業＝電話変更＝北伸産業の電話は21局一五一五番代に変更。

仏壇の保志＝平・十五町目の仏壇の保志では新装開店記念セール中。

農協でビックリ市＝平農協梅香町店・谷川瀬店では12日まで秋の味覚ビックリ市。

100貨店

ニンニクは体にいいというが、あの臭いを無臭化しないと、かえってニンニクは身体に有害だという。（週刊現代・9月18日号）あの臭いの成分が強過ぎるために胃腸障害の原因になる。この成分はニンニク揮発油といわれるもので一時的に筋力を強めるが、同時に赤血球を溶かすという。

◆ニンニクは畑で栽培されている段階ではほとんど臭いはないが、刻んだり、すりつぶしたりしたとたん猛烈な臭いを発する。ニンニクの中には〝アリイメーゼ〟のように、栄養主成分を分解する酵素群があり、この分解作用をサチヴァミナーゼという。刻んだりすると、細胞膜が破れてたちまちサチヴァミナーゼが始まり、栄養分が分解され、臭いを発する第三の物質ができる◆これらの物質は栄養がなく、胃壁を痛め赤血球を破壊するというわけ。臭いが強いから結核菌を追放するなどとありがたがっているのは非科学的なこと。つまり、ニンニクの臭みを生む部分を殺し、臭みのない有効成分を生かせばいいわけでこれに成功したのが生物農業研究所代表小牧久時氏。そのことが、この週刊誌にくわしく出ていたわけ◆小牧氏が抽出した無臭ニンニク、サチヴァミン複合体は、悪性リューマチ、肩こり、手のしびれ、慢性下痢、アレルギー疾患などに効果があるという。筆者も友人からおくられて飲んでみたが、甘いからミルク、あるいはミソ汁に入れても食べられる大変便利なものである◆ニンニクは今や薬のように考えられているが、もともとは食品。「にんにく健康法」の著者渡辺正氏は、「しょう油や焼酎、酢につけるのは強さを和らげるためだが、そのために薬効も落ちる。害になるのは量によってだから、ナマなら一日に小指の先ぐらいでいい。要は臭うほど食うな」とアドバイスしている。（龍人）

野風街風（84）

江崎誠致　作
安岡一旦　画

青い鳥（五）

てい子は、店の奥に置かれた椅子にかけ、店先で首飾りを中に少女たちとよし子がやりとりしている動きをぼんやりと眺めながら、昨夜、〈巴〉のカウンターで、栄治や二郎たちとおしゃべりしていたときの情景を思いうかべた。

なかでも、栄治が紹介したとたん、二郎が〝平さんのご親戚ですか〟と当然のようなたずね方をした声が、てい子の脳裏にあざやかによみがえってきた。

そのときは栄治が言下に否定し、何でもない挨拶の言葉のようなことで終わったが、考えてみると、あれは途方もない質問であったのだ。てい子は体の中の血が、速度を早めて駆けめぐりはじめたような、興奮が次第に高まってくるのを感じた。

居たたまれぬように、てい子は立ちあがって店先へ出ていった。

『姉さん、ちょっと買物しておきたいんだけど、十分ばかり出てもいい？』

『いいわよ』

よし子は、品物の選定がつかずにいる少女たちに対したまま答えた。てい子が何をしようとしているのか疑っている様子はなかった。

てい子は店を出ると、右の露地へ曲り、次の露地を左へ曲り、たばこ屋の公衆電話の前で立ちどまった。

ダイヤルを回すと、すぐ男の声がきこえた。栄治の声だった。安堵と緊張が入れまじった声で、てい子は早口にしゃべった。

『田島です。昨夜はお世話になりました』

『ああ、てい子さんか』

栄治はちょっと間を置いて、からかうように言葉をつづけた。

『二郎君にもう会いたくなったのかね』

そう言われて、てい子はなぜか気持が落ちついた。ふふと含み笑いをする余裕も生まれた。

『それもありますけど先生、あたしびっくりしました』

『ほう、何をびっくりしたの？』

『先生のお友達で、上から読んでも下から読んでも平源平って方のお話が出たでしょう』

『出た出た』

『その方とあたしが親戚じゃないかって、矢口さんがおっしゃったでしょう』

『そうそう、そうだった。それで私が、あんなメキシコのたわしとてい子さんが親戚なものかと言った。それで……』

電話の中の栄治の声が途切れ、てい子が何も説明しないのに、栄治の叫び声がきこえた。

『親戚なのか』

『そうなんです。今わかったんですけど、あたしの母といとこなんです』

『参った！やっぱり二郎君の言うとおりだったか。よろしい。近いうちに皆で一席もうけよう』

『お願いします』

てい子は受話器に向かっておじぎをした。わけもなく目に涙が溢れてきた。

店舗総合・企画・設計施工◆各種ケース製造販売
総合ディスプレー器具販売◆建築ガラス工事販売
株式会社
石神
小名浜大原字丁新地195
電㊸4928・㊹9420

看護婦・家政婦の
求人、求職は
（平）74－2307へ
労働大臣認可
平看護婦家政婦紹介所
いわき市平字南町76

●バタマキ売ります
小型1台1,100円　3㌧車3,000円
※配達いたします
●木箱注文に応じます
出張可（多少にかかわらず）
川村製材所
平字但町1の2　電㉔5382

ひな鳥・唐揚げ
湯本の島藤
湯本中央通り店電㊷三一五一代
湯本駅南店電㊸五五五五
駐車場完備

ふとんのシオヤ
いわき市常磐湯本町
黄金町電㊷二四七四

■天蓋つき駐車場完成
雨にも負けず
風にも負けず……

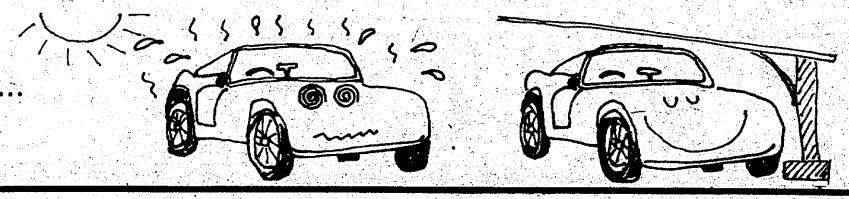

食事は　あなたも　君も　私も
涼しーい
レストラン
バンブーで

NHKテレビ
☆印は白黒

6・05 ぼくらチャレンジャー
30 真田十勇士＝人形劇
7・00 N◇23ローカルN
30 おばんです「歌声はひびく」
8・00 お国自慢にしひがしく 岩手県花巻市＞佐良直美 殿さまキングス 黒木憲ほか ◇55N天
9・00 N・C9
40 銀河テレビ小説「家庭戦争」市原悦子 財津一郎 斎藤こず恵ほか
10・00 ニュース解説
15 NHKコンサートホール 交響曲第9番ホ短調 作品95「新世界」
11・05 N◇15ローカルN天

NHK教育
☆印は白黒

6・00☆スペイン語講座「あかりを消します」
30☆フルートとともに 歌劇「椿姫」から〝ああそはかの人か〟
7・00☆英語会話
30☆中国語講座▽動物園はどうしていくのですか
8・00☆市民大学講座「江戸～1,000万都市の原型」出稼ぎと奉公人～江戸を支えたもの～
9・00 通信高校講座 生物Ⅰ
30 通信高校講座 化学Ⅰ
10・00☆通信高校講座 物理Ⅰ
30☆通信高校講座 地学Ⅰ「原始の地球」
11・00☆たのしいフランス語

福島テレビ
☆印は白黒

6・00 FTVテレポート
30 ニュースコープ
7・00 仮面ライダーストロンガー
30 おそば屋ケンちゃん「未来の世界」宮脇康之 牟田悌三 斎藤ゆかり
8・00 「はじめまして」江利チエミ 山村聡 音無美紀子 杉浦直樹ほか
9・00 「家庭の秘密」秋吉久美子 中山仁 赤座美代子 渡辺美佐子ほか
10・00 魅せられた夏「秋の復讐」十朱幸代 紀比呂子 中尾ミエ ほか
11・05 けんか安兵衛「浅き夢みし」松方弘樹ほか

福島中央テレビ
☆印は白黒

6・00 新・底ぬけ脱線ゲーム「舌ももつれる 伝達ゲーム」山内賢 葵テルヨシ 田坂都ほか
30 ジャズトN
7・00 クイズ・タイムショック
30 木曜スペシャル「神秘アフリカ象の生と死謎・3年間の全記録」
9・00 「野わけ」大谷直子 津川雅彦 岡崎友紀 古谷一行 二宮さよ子
10・00 じゃがいも「船出…」森光子 佐野浅夫 三浦友和 吉沢京子ほか
11・15 11PM「にっくき悪役意外や意外の素顔」

今夜の番組

NHK第1 1340KC

6・15 じょうずな話し方「説明と報告」
25 ナイター 「阪神―巨人」＝中止の時＝7：00ニュース◇10ローカルN天◇25ポップスコンサート8：05人生読本「無名の先達」◇15趣味の手帳「漢和辞典の楽しみ」◇30ふるさとの心「越中おわら風の盆」
10・20 若いこだま
11・05 夢のハーモニー「ブルー・ムーン」「サマー・イズ・ゴーン」ほか

NHK第2 1540KC

6・00 そろばん教室
45 英語会話
7・00 カレントトピックスN
15 続基礎英語
30 中学生の勉強室
8・00 通信高校講座 英語A（1）
通信高校講座 英語A（2）
40 通信高校講座 英語A（3）
9・00 通信高校講座 世界史
20 通信高校講座 倫理・社会
40 通信高校講座 保健・体育
10・20 通信高校講座 数学Ⅰ
11・00 大学講座「英語」

ラジオ福島 1060KC

6・00 Nハイライト◇15Nデスクから
20 ナイター 「阪神―巨人」＝中止の時＝6：25プロ野球天国7：00梶幹雄のヒット・ヒット歌謡曲8：00湯浅明の歌謡曲大熱戦
9・10 夜のヒット歌謡
20 ファミリーリクエスト
10・00 ポップスNOW
30 MU・ハイフォニック＜フォークが描くドラマの世界＞
11・00 たむたむたいむ
25 MU・ファンタジー
45 研ナオコのなんでもベスト3

FM放送
☆印はステレオ

6・00☆くらしの話題＜ディスクジョッキー＞
7・15☆サウンド・オブ・ポップス＜ヨーロッパ，スター・ロック・バンド集＞レーダー・ラブ スージー・ルナシーほか
8・05☆FMコンサート＜ジャズ・フラッシュ＞～リクエスト・アルバム〝テナー・サックス特集〟～テナー・マッドネス モリタート ステーター・ダストほか
10・20☆邦楽百番 義太夫「伊賀越道中双六」～沼津の段～（前）
11・05 夜のしらべ

みものの

お国自慢にしひがし
NHK・夜8・00

今夜は、岩手県花巻市文化会館から、ゲスト佐良直美、黒木憲、殿さまキングス、東京三・京太、それに地元の皆さんの出演でおくる。

「花巻市湯本の鹿踊り」「北上市の鬼剣舞」「東和町の百姓踊り」の地元三チームによるエース登場、ゲームコーナー、熱演コーナーが見もの。そして、花巻市民謡保存会の皆さんによる、東北民謡メドレーは、民謡ファンには見逃せないところ。

殿さまキングスの宮地おさむ㊧と花巻市の鹿踊りの皆さん

夫のうえに弟まで奪うのかと晶子は迪子に激しくつめよった

野わけ
福島中央・夜9・00

晶子（浜木綿子）は迪子（大谷直子）を喫茶店に呼びだして、圭次（古谷一行）が迪子との結婚にムキになっているが、断ってくれという。反発した迪子は、圭次にプロポーズされ、それを受けるつもりだとこたえた。激怒した晶子は、夫を奪ったうえに弟までとるのかとつめ寄った。迪子はツッと耐えた。

夕子は実母由布子の徹夜の看病で一命をとりとめた

家庭の秘密
ドラマ　福島・夜9・00

台風が襲い夕子（秋吉久美子）は輸血が必要なほどの大ケガをした。父の明（中山仁）の血は夕子に不適合であった。明は、夕子が実の娘である事を明らかにして、由布子（渡辺美佐子）に助けを求めた。由布子の血も、特殊な血液型の夕子にはあわなかったが、夕子が明の子供でないことが判明した。

一之は再度美那子に愛を告白したが妹夏子のしあわせを思って美那子はこばむ

魅せられた夏
福島・夜10・00

秋の復讐

美那子（十朱幸代）は、心のよりどころを求めて野島（山本圭）を訪ねた。野島は、ハンス・ホルバインの描いた肖像画を手放すことを勧め、美那子が一之（村野武範）を愛しているなら、彼とのしあわせを選ぶべきだと忠告した。

かつて美那子と青春を語った野島の、愛に満ちたことばだった。だが、その野島も、ブラジルへ向かおうとしていた。

その夜、酔って美那子のマンションにやってきた一之は、再度、美那子への愛を告白したが、妹夏子（紀比呂子）のしあわせを思う美那子は、一之の愛を受け入れることが出来なかった。

江戸1000万都市の原型
市民大学講座　教育・夜8・00

～出稼ぎと奉公人～

今日の東京がそうだが、江戸時代にも、地方から出て来て住みついた人たちが非常に多かった。さらに地方から季節労働者として、あるいは年期を限って働きにくる人がたくさんいた。

今回は、江戸という町がなぜこのように地方の人々をひきつける魅力があったのか。江戸に出てくる人の郷里の実情はどんなものであったのか、また江戸ではどんな生活や仕事をしたのか、というようなことを探る。

船出…
じゃがいも　福島中央・夜10・00

大学を中退しても葉子（倍賞美津子）と結婚し、やがて生まれる亡兄の子どもを育てたいと初めてハッキリと意思表示した雄次（三浦友和）に、たみ子（森光子）も善吉（佐野浅夫）もびっくり仰天。「もうちょっと考えて―」となだめるのに大わらわ。

ちょうど同じころ、修造（志村喬）の家では、修造と直治（大坂志郎）を前にして、黒川（大門正明）も「葉子さんと結婚して赤ちゃんを育てたい」と言い出し、両人をおどろかせていた。するとそこへひろ子（吉沢京子）がやってきた。重苦しい家のふん囲気を逃れてきたのだ。

ききもの

サウンド・オブ・ポップス
FM・夜7・15

ヨーロッパ、スター・ロック・バンド集

フォーカスにつづいて注目されるオランダのゴールデン・イヤリングをきく。

迫力のあるサウンドで、オランダ・ロックの覇気を感じさせる。

曲目は、「キャンディズ・ゴーイング・バット」「アー・ユー・リシーヴィング・ミー」ほか。

邦楽百番
FM・夜10・20

義太夫「伊賀越道中双六」
～沼津の段～（前）

浄瑠璃・竹本越路大夫、三味線・野沢喜左衛門の義太夫界最高の顔あわせで、円熟した芸の味をみせる。

よく知られている荒木又右衛門の伊賀上野の助太刀を題材にした近松半二の最後の作品である。

全十段で、〝沼津〟は六段目、一番有名なところ。

「東路に、ここも名高き沼津の里」という道中歌から入るこの段は、義太夫の節づけのすばらしさがききどころである。

浅き夢みし
けんか安兵衛　福島・夜11・05

気の弱い太兵衛（有川博）が大手柄を立てた。米沢・上杉藩大目付、秋月源右衛門（水島道太郎）と家来・若杉三郎太（田畑猛雄）が数人の武士に襲われるところを、必死の砂つぶてで救ったのだ。やがて源右衛門が洒落亭におれのあいさつに来て、太兵衛を上杉藩で召し抱えようというのだった。その時、源右衛門は一通の書状をこっそり、太兵衛の書物に隠したのをだれも知らなかった。

安兵衛（松方弘樹）がお千津（仁科明子）から借りてきた晴れ着を着て太兵衛が上杉藩江戸屋敷に出頭すると思いがけぬこととなった。留守居役・堀川将監（山口幸生）の横ヤリで、将監が召し抱えようとする沼田道場師範代・河村玄蕃（大前均）と立ち会えというのである―。この玄蕃こそ、将監の命で、先日、源右衛門を襲った曲者の指揮者だったのだ！。腕に自信のない太兵衛……。

広告マッチ
割箸と袋
広告マッチは可愛いい広告媒体です
カレンダー　タオル　うちわ
冠婚葬祭お引き物一式
贈答用品センター
嘉見家
いわき市平字大町18　☎74―5469

味わってみて下さい
◇豊富なメニューで皆様をお待ちしております
若いお二人のデートの場に　奥様方の憩いの場に　ビジネスでお忙しい
あなたの商談の場に　お気軽にご利用下さいませ
◇ご宴会のプランは洋食で……4人様から70人様までの用意がございます
◇無料駐車券進呈……お車でお食事のときは隣の田町駐車場をご利用下さいませ
ウエートレス募集中
レストラン ブラジル
RESTAURANT BRASIL
営業時間 AM11:00～PM8:30
いわき市平・田町・並木通り／いわき民報ビル2F☎(74)2990

家庭婦人

暑い夏を、夏バテもしないで乗り越えたと思ったら、健康を害する人が意外に多い。夏の終わりから秋口にかけては、真夏以上に健康を害する危険が多い。そこで、秋口に多い病気をピックアップしてみました。

こわい夏の疲れ

増える病気　変わり目の秋口に

早目に休養、処置忘れずに

夏の間の暴飲暴食、不眠などの不摂生がかさなって疲労がたまっているところへ、季節の変わり目に起こる生活のリズムの変化などから、体調がとれなくなり、秋口になると病気が起こるわけです。からだがだるい、胃が重い、食欲がない、下痢をする、性欲の方もサッパリということがひとつでもあれば、内科医に相談してみることです。

意外な病気が隠されているかもしれません。

もっとも異常が現れやすいのが消化器です。食事の不摂生や

ストレスが原因になることが多い胃や、十二指腸かいようは、夏にかかりやすいものです。とくに二十代、三十代の人、胃に自信のある人で急に腹痛があれば要注意。かいようを内科的に治療した人は、再発に注意しなければなりません。夏は比較的すごしやすく、注意を怠りがちになるからです。

注意してください。真夏と同じようにふとんをかけないでいると、明け方急速に気温が下がって、寝冷えを起こすことがあります。また、なまものの調理も、涼しいからと油断してしまいます。また、食べすぎ、遊びすぎのあとに起こりやすい盲腸炎も、この時期に多い病気です。

寝冷えや食中毒による下痢も暴飲暴食をさけ、休養が必要です。

肝臓も、夏の酷使に疲れています。ところが肝臓は、胃に比べて自覚症状がないのがくせもの。食欲不振や吐きけとなって現れたときは、肝炎発生一歩手前です。ヘソの上あたりの発作的な激痛で、顔はまっさおになり、冷や汗が流れ、ショック症状をおこすのは、すい臓炎の疑いがあります。とくに太った人の美食家は要注意です。

そのほか、かぜをひきやすい季節でもありますし、規則正しい生活、気温の変化に応じた夜具の選択が必要です。

健康

不眠の厚因は？

労働科学研究所の調べでは、大都会のサラリーマンの睡眠時間は、十年きざみで約二十分ずつ短くなっており、就床時間も午後十一時から十二時に向かって、徐々に遅くなっています。といっても、ぐっすり眠れば問題はないのですが、不眠症で病院を訪れるとなると問題です。

病院を訪れる患者の七、八割は三十～六十歳代で占められており、四十歳代が最も多いそうです。つまり、不眠症は中年の病気といえます。そして、その理由はノイローゼ、精神病が多いそうです。職場や家庭でのストレスが蓄積された場合、不眠症になるといわれます。

加工食品の保存期間は？

目安知ることが大切

肉、魚、野菜の生鮮食品が腐りやすいことは、だれもが知っていて、鮮度の見分け方、保存の仕方にも工夫されています。しかし、加工食品の保存については十分な知識がなく、商品に表示されている製造年月日を唯一の手がかりに、各家庭では、経験のみに頼っているのが現状のようです。最近、加工食品はとくに利用が高くなっています。そこで、加工食品の保存期間の目安を、商品科学研究所の発表にもとづいて紹介してみましょう。

【食欲そそる冷凍食品が並んで……】

開封後は早く処分を

バターやチーズの乳製品は、特に腐りやすい。開封する前は六カ月から一年も持つが、封を切ると意外に長持ちしません。二週間もすれば、味や色に変化がでてきます。だから、家庭の需要に応じて、量を決めなければ不経済です。とくに、チーズは開封後は切り口にラップなどをつけて乾燥を防ぐこと。凍結させてしまうと、ポロポロになり食べられなくなります。

ハムやソーセージ、それにかまぼこなどは、封を切ったら取り扱いは生鮮食品の生肉と同じようにしなければなりません。特に、店頭のスライスは、当日使用しなければなりません。ネトの発生は、腐敗の一歩手前の状態なので、湯か食酢を含ませた布ぶきんでふきとり、加熱して早目に使用することです。一本ものの使い残しの切り口は、ラップで包むか、密閉容器に入れるようにすることです。

冷凍食品とレトルト食品は、管理状態のよい店で買い、なるべく早目（三十分以内）に家庭に持ち帰り、フリーザーに入れておくことです。一度解凍したものは、再凍結できません。カレー、シチュー、肉だんごなどのレトルト食品は、開封したら使い切ることです。

なお、めん類は直射日光の当たらない、温度の低い所に置くことです。せいぜい長持ちしても半年ぐらいが限度です。

下の表は各製品の保存期間を示したもの。

品種	温度	場所	開封前	開封後
【冷凍・レトルト・かん詰め】				
冷凍食品	10度以下	冷蔵庫	1週間	一両日中に
カレー・シチュー	常温	温度の低い所	2年ぐらい	当日
肉だんご	上に同じ	上に同じ	上に同じ	上に同じ
麻婆豆腐	〃	〃	〃	〃
かん詰め	〃	直射日光のあたらない所	4年	1日～2日
【調味料】				
しょうゆ	〃	上に同じ	1年ぐらい	1カ月ぐらい
食酢	〃	〃	2年～3年	上に同じ
マヨネーズ	〃	〃	1年	〃
ケチャップ	〃	〃	5年	〃
ソース	〃	〃	2年	〃
植物油	〃	〃	上に同じ	1～2カ月ぐらい

品種	温度	場所	開封前	開封後
【乳製品】				
牛乳類・乳飲料	10度以下	冷蔵庫	7日ぐらい	一両日中に
ヨーグルト	上に同じ	上に同じ	10日ぐらい	上に同じ
マーガリン	〃	〃	6カ月	2週間以内
バター	〃	〃	6カ月	2週間以内
プロセスチーズ	〃	〃	約1年	できるだけ早く
【加工肉・魚】				
ロースハム	10～15度	〃	15日ぐらい	7日以内
ソーセージ	上に同じ	〃	10日ぐらい	5日以内
羊腸ウインナー	〃	〃	2日ぐらい	当日
サラミソーセージ	常温	温度の低い所	90日	上に同じ
魚肉ハムソーセージ	上に同じ	上に同じ	90日	一両日中に
かまぼこ	10度以下	冷蔵庫	1カ月以内	10日ぐらい

ペットカラ アクセサリーマデ
● 小鳥 ● 金魚 ● 犬 ● 小動物
● 器具 ● 薬品 ● フード
ワンワン ホテル 美容室
総合ペットセンター 川また
ヨーカドー前店☎23－8116・十五町目店☎23－7055
犬の美容学校開設！
公認 福島県愛犬美容学校
☎23－8117

◆きっぷと味を売る
鮨 花澤
出前敏速・深夜2時まで・遠出可
平・白銀町 八百真ビル1F 電㉓0600

全国料理学校協会会員校
すぐ役立つ料理が学べる
佐々木クッキングスクール
● 日本料理 ● 西洋料理 ● 中華料理 ● 菓子
● 電子レンジ　（毎月入学可）
いわき市平・城山磐女通り ☎㉔6091

スカッチ コーヒーカップ
タイラ エデン
電㉔5005

手づくりのいわきあられは、毎日新しい醤油とみりんを入れた手焼きです。
特にエビ揚げおかきは、良質のゴマ油で揚げたおかきです。また大黒屋前の店は試食しながら買える昔ながらのハカリ売りの店でございます。
●これからのご進物には安心して贈れる…
●ふるさとのお土産に、ぜひご利用下さい。
あられ・瓦せんべい
《お祝い用紅白のお餅承ります》
いわきあられ本舗
味覚堂
■本店/平・古鍛冶町☎74－3922■中町店/平・大黒屋国道前☎74－4274■平駅ビル店/ヤン・ヤン1F☎22－1932

小川小に交通公園

【交通公園となる小川小の裏庭】

児童に正しい交通ルールを身につけさせ、交通事故から守ろうと、小川小（荒川清校長、414人）は学校裏庭に交通公園を造ることになり、完成を急いでいる。

施設を備えたミニ道路

自転車の乗り方指導に威力

同校周辺の道路は県道（いわき小野線）、市道ともに狭いうえ、県道は別名〝ダンプ街道〟ともいわれるほど、砕石を運ぶ大型ダンプカーの往来が激しい。また通学路には磐越東線の踏切もあり、登下校はもちろん、帰宅後も児童の交通事故の心配はつきない。

同校は昨年から二年間、文部省から安全教育研究校に指定されたこともあって、この際、交通安全に関する教育も徹底しようと、本物の道路のあらゆる障害を備えたミニ道路を造り、自転車の正しい乗り方を中心に指導することになった。

この交通公園は同校校舎と体育館の裏庭を利用したもので、これまでは花壇として使ってきた。タリアやヒマワリなどが咲いている円形や長方形の花壇はそのままにし、その間の道路をコンクリートで固めた。

これは七月上旬に父兄の労力奉仕で立派に完成。あとは信号機などを取り付けるばかりとなった。

同公園に設置されるのは、四基のミニ交通信号機や踏切警報機のほか、道路の要所には〝一方通行〟〝一時停止〟〝進入禁止〟など本物さながらのミニ道路標識が取り付けられる。交差点には白色ペイントで横断歩道も描かれ、信号機や警報機は地下に埋められたケーブルで、指導の先生がリモートコントロールし、自転車に乗った児童の動きを見ながら、点滅などを操作できるという。

一方、PTA有志や同窓生、小川商工会などから、自転車二十台が寄贈されたほか、同校交通安全母の会からも交通信号機の購入費用にと現金十万円が贈られるなど、地域ぐるみで同校児童の交通安全教育に協力している。また同公園では自転車に乗る際に、必ずヘルメットを着用しなければならず、その成果に大きな期待が寄せられている。

【安全教育研究校に指定された小川小】

帰宅後の自転車乗り禁止も解除へ

指導の内容は右左折のし方や手信号の出し方、正しい走り方などのほか、同公園には幅約三十㍍の狭路も作られており、ゆっくり走れるかどうか、安定性も試すことができる。ここで基本を完全にマスターすれば、校外の道路に出ても正しい交通ルールが身についているため、飛び出しなどによる交通事故は防ぐことができることになる。

同校では今週末までに同公園を完成、児童の指導を始めることにしているが、同校の研究を伝え聞いた秋田県横手市立旭小からは、二十三日に見学の申し込みがあるなど、教育関係者の期待も大きい。

荒川清校長の話＝現在は帰宅後に県道で自転車に乗ることを禁止しているが、この公園で基本的な乗り方と法規をマスターさせたうえで、乗車許可を出したい。その際には必ずヘルメットを着用するよう指導する。また、同公園を通学路の延長とし、道路の正しい歩き方も指導、交通事故防止に役立てていきたい。

学園

夜空に輝く星座神話 ⑧

キツネ追う猛犬レラプス

〈ペルセウス座〉髪の毛の一本一本がヘビで、一度その顔を見た者は石に変えてしまう、という怪女メドゥーサの首を切り落としたのが、ギリシャの苦者ペルセウスである。顔をそむけながら、ピカピカにみがきあげた盾に映る怪女の首を切った彼は、流れる血の中から生まれた天馬ペガサスにまたがって引きあげた。ところがエチオピアの海岸にさしかかった時、岩につながれた美しいアンドロメダ姫に、すっかり心を奪われてしまった。

彼女は古代エチオピアの国王ケフェウスと王妃カシオペアとの娘だが、鏡に映る自分の姿にみとれた母親のきょう自慢が、海の妖精のうらみをかい、恐ろしい化け鯨の生けにえにささげられていたのである。姫の命を助けたら妻にやろうというケフェウス王のことばに、海岸に戻ったペルセウスはメドゥーサの首をつきつけ、吠え声をあげて姫におそいかかる化け鯨を、大きな岩に変えてしまった。ペルセウスはめでたくアンドロメダの難を救うことに成功、結婚した。

〈うさぎ座〉これはギリシャ時代からある星座で、体はどうにかうさぎに見える。しかし天の人、オリオンの足もとを走っている野原の獣と考えただけのことで、伝説らしいものはない。しかし紀元前三世紀のころ、星座をうたったギリシャの詩に「オリオンの足の下を逃げまわり、大犬シリウス（ぬ）に追われるうさぎ」と書かれている。

この星座はオリオンの一等星リゲルの下にあり四つの星が四辺形を描いている。

〈おおいぬ座〉プロクリスは狩りと月の女神アルテミスの美しい侍女で、女神の大変なお気に入りだった。やがてプロクリスはケファロスという狩人の妻となった。女神はその祝いにレラプスという、どんなに速い獣にも追いつくことができる犬と、放せば必ずあたるという投げヤリを贈ってくれた。

そのころ、ある地方に神のたたりで一匹の大キツネが現れたことがあった。このキツネは家畜などを食い荒らし、猟師たちが力を尽くして捕えようとしても、風のように速く逃げてしまう。足の速いどんな犬を使っても捕まらなかった。そこで猟師たちはケファロスが大事にしている、レラプスを借りることにした。

その時はすでにキツネは逃げたあとだったが、レラプスは目にもとまらぬ速さで飛んで行き、たちまちキツネに追いついた。ところがキツネはぐるぐる輪を描いて走り、レラプスがかみつこうとしてもひらりと身をかわすのだった。いつまでたってもキリがないので、ケファロスが女神からもらった投げヤリを使おうとすると、不思議なことに犬もキツネもそのままの形で石に変わってしまった。これは神が両方の獣を傷つけるのを、惜しんだためだった。

〝おおいぬ座〟の犬は、このレラプスを記念したものといわれる。しかし、星座の位置からはオリオンが連れている猟犬の姿といわれている。オリオンの星座の左下に、らんらんと輝く青白い星が主星のシリウス。この星は全天で最も明るく輝く星である。

〈うお座〉ある時、美と愛の女神アフロディテが、その子のエロスを連れてユーフラテス川の岸を歩いていた。するとティフォーンという恐ろしい怪物が現れた。ティフォーンは背丈が山よりも高く、髪は星に触れるほどの巨人で、肩からはヘビの形をした百の頭がはえ、足は巨大な毒ヘビに似て、目からは火を吹き出すといわれている。大神ゼウスの一族と戦いを交じえたが、シシリー島のエトナ山を投げつけられ、押しつぶされてしまったという。しかし、なおも生き続けて、この山は今日まで火をふき、また彼の吐く息は台風となって海上を荒らしている。

〝ペガサス座〟の四辺形の東から南にかけて並んでおり、ゆがんだV字形になっている。

〈かに座〉このカニはジルネアの谷に住んでいた化けガニだが、ギリシャの大力士ヘルクレスが怪物ヒドラ退治をした時、ヒドラのすけだちに沼の中からゴソゴソはい出し、ヘルクレスの足を力まかせにはさんだ。ヘルクレスはじゃまをするなとばかり、カニを踏みつぶし、ペチャンコにしてしまった。以来、カニは甲らが平たく、横ばいしかできなくなったとか。これを見ていた天の神は、身の危険も顧みずに友のヒドラを助けようとした勇気に感心して、天にあげて星座にしたという。この星座はひどく小さいうえ、はっきりした星もなく、とてもカニの姿がうかんでこない。ただ、星座の中心に薄白く光るのが、有名なプレセペ（かいば桶という意味）という星の集まり（星団）である。

プレセペは四百以上の星からできている。〝かに座〟はプレセペ星団を囲む四つの星をカニの甲らにまたがることから四方に伸びる星の枝を、長い足と見なしたものである。

（安斎秀雄児童科学館長）

（つづく）

新書紹介　図書館

▽中央＝少年つり百科（井上博司）トランプゲーム（高木重朗）地下室少年探偵団（マグレガー）ダン警部の二十四時間（ジェフリーズ）メニエ騎士隊のなぞ（ノートン）土曜日のゆうかい（ブラウン）恐怖の弟二十二次航海（L＝ウェア）海に消えた男（A＝メイヤー）風車小屋の足あと（デルルフ）赤いUの秘密（マッティーセン）ムーンクリートの秘密（M＝フォークナー）黒い象牙のみさき（コリンズ）モンテスマの王女（ハガード）カイツブリ号の追跡（ピルキントン）ねこのおいしゃさん　ねずみのそうだん（イソップ）ひとり山の屋根が燃える（新開ゆり子）母からの流れ（柴田克子）沖縄のあゆみ（国場幸太郎）尾行された少年たち（ベルナ）377号機関車の男（キョ）

江尻小児科
江尻　次雄
いわき市錦町下り立48　電③3988・夜②5366

大滝小児科
大滝　達司
いわき市平字下の町4ノ9　電㉔2769

かやば小児科
萱場　治
いわき市小名浜花畑12ノ2　電㊿5555

三井小児科
三井　五郎
いわき市平字田町69　電㉔2615

寝具専門
ふとんのスズキ
いわき市平・新川町　TEL・74－2422
（貸ふとん部　多量の貸ふとんを用意してあります）

平・田町（西村横丁）
鈴木耳鼻咽喉科医院
鈴木　知水
TEL・(74) 2613

財団法人
松村総合病院
いわき市平字小太郎町一　平消防署南側　電二三－二二六一代
院長　松村亨
消化器科　佐々木徳雄
循環器科　斎藤勤
内科　金井生竜
大滝辰夫
佐藤彦
吉江勝
遠藤七郎
高橋健
佐藤英泰
高橋雅之
松村正亨
森恒
鉄田正顕
地河原
水島繁美
遠藤紀子
今橋正一
泉伯富
橋信雄
高泉伯正信子泰郎
金生富雄
水島繁美
斎藤勤雄
佐々木徳雄
松村亨
産婦人科
整形外科
脳神経外科
外科
神経科
眼科
耳鼻咽喉科
麻酔科
放射線科

山田泌尿器科外科医院
外科
胃腸科
泌尿器科
内科
小児科
院長　山田均
副院長　山田静
いわき市平字下川原
市内バス五色町下車
電㉔三〇八三

内科・胃腸科
遠藤医院
入院応需
院長　遠藤英一
いわき市平字長橋町51　電㉔三一一一
（長橋町バス停前）

■入院設備あります
吉田直政整形外科
いわき市平・仲間町　電23－6343

サイズが合わない…

機関紙から

企業の発展を目指す機関紙の発行は、その家族からも親しまれ、大いに役立っているものだが、いわき市平字中町大黒屋デパートでも、6ページに及ぶ機関紙〝しゃくなげ〟を発行している。その中から衣料品問題について拾ってみた。

メーカーによって違う表示

防縮加工はどうなる？

体位は向上しているのに…

「これならピッタリ」と思って買ってきた子供服がツンツルテンだった……というようなことを家庭で経験したことがありませんか。この原因のひとつになっているのが、メーカーや小売店ごとに異なるサイズの表示によるところが大きいのです。

呼びサイズ（身長と胸囲）だけのところがあると思えば、呼びサイズと年齢との併用、あるいは年齢とか号数だけの表示があったり、サイズについての表示は非常にややこしいのです。

こうしたサイズの表示方法はJIS（日本工業規格）によって規定されていますが、JIS規格そのものが表示を強制するものではなく、任意表示の型になっているところに根本的な問題があります。また、最近は日本人の身体も年々体位が向上し、それについて、サイズの表示内容も変化対応させていかなければならないことも、こうした原因のひとつになっているといえます。

現在のJIS規格による衣料品のサイズの表示方法は、身長百二十㎝、胸囲六十㎝の子供用に作られた既製服は、「120～60」というように表示することになっています。

【大黒屋発行の機関紙〝しゃくなげ〟】

現在JIS規格による子供服の標準サイズは、昭和四十年、四十一年に全国各都市から抽出した、四歳から二十九歳の男女三万二千人を対象に調べたものを基礎数値とする。ホルマリンの国際的安全基準は二万PPMですから、日本の規制はアレルギー性体質のひとでも心配のない、かなり安全性の高い数値といえると思います。

結論的には購入する場合は、実際に着用してみるのが一番です。

人にしたサイズ表示であり、資料が実情に合わなくなっていることが指摘されます。

こうしたことから、各メーカーがそれぞれの立場で、これを微調整しているので、メーカーによってサイズが違ってくるという結果になっているわけです。とくに、子供服の場合は肥満児が増えているので、ますますサイズ統一が難しくなってきています。

それから、サイズについて問題なのは、素材その他、防縮加工の有無によって、クリーニングの後の収縮性が問題になっていますが、現在この防縮加工剤その他の目的を使用されているホルマリンが、今年の十月一日から本格的に規制されるので、こうした洗たく後の収縮が問題になる可能性が今後考えられます。

ホルマリンなどを規制

新しい下着を着たらかぶれてしまった――こんな衣料品公害や家庭用品の有害物質を規制するための法律『有害物質を含有する家庭用品の規制に関する法律』が、昨年の十月一日から施行されました。

この法律をわかりやすく説明すると、塩化ビニール、有機水銀化合物、ホルマリンの三つの有害物質がこの法律の対象になっています。

塩化ビニールについては、発ガン性があるとして、有機水銀化合物は、水俣病でおなじみになり、その後下着やくつ下などの繊維製品、くつクリーム、ソックス、接着剤などへの使用が全面禁止されました。さて、問題なのがホルマリン（ホルムアルデヒド）で、私たちが長年重宝しており、洗たくしてもシワにならない、縮まないという繊維の「防縮加工」のほとんどに、このホルマリンが使用されて来た。

このホルマリンは、皮膚炎や皮膚アレルギーの原因になりやすいので、このたび大幅に規制されることになったわけです。ところが、この使用規制は一年間の猶予がついて、正式には今年の十月一日から規制されることになった。

今度の法律によって、ホルマリンの衣料品への規制は次のようになります。

① 生後二年以内の乳幼児用衣料については、全面的にその使用を禁止する。

② それ以外の下着、くつ下、寝巻きなど直接人体に触れる衣料品、つけまつげ、カツラなどの接着剤については、七五PPM以下とする。

鼻づまり

鼻は吸いこんだ空気に適当な温度や湿度を与えたり、汚れた空気をきれいにする働きをしています。そのためにも吸気は鼻内の粘膜（表面積はかなり広い）のすみずみまで十分に行きわたってから、肺へ送りこまれることになります。また、粘膜の下には細い血管が驚くほど豊富で、その血流量の加減が吸気の温度調節に役立っています。そこで、冷たすぎる空気にあえば粘膜の充血がおこり、粘膜自体がはれてその結果鼻づまりが起こります。

ところが、鼻の外ワクの骨や軟骨の形も人によってさまざまで、例えば鼻の障子の曲がっている人では鼻腔の広さが左右アンバランスで正常な鼻呼吸が妨げられ、粘膜が刺激され腫脹を繰り返すことになり、これが長期にわたるとやがて粘膜が肥厚して、初めは時々で軽度の鼻づまりもやがて持続的で高度のものとなります。

ポストの話 ㊤

郵政省発行の「ポスト」から

黒んぼポスト

郵便は順調に発展した。

前島密が郵便の創業を考え出したとき、一日三百通の郵便物の取り扱いがあれば企業として成り立つのではないかと目論んでいたが、明治四年の郵便の取扱数は、五十六万六千通であったから、一日サッと千八百九十通である。郵便がスタートした明治四年四月二十日に、東京から送り出された書状が百三十四通であったことを思えば、取扱数も大幅に伸びたわけである。

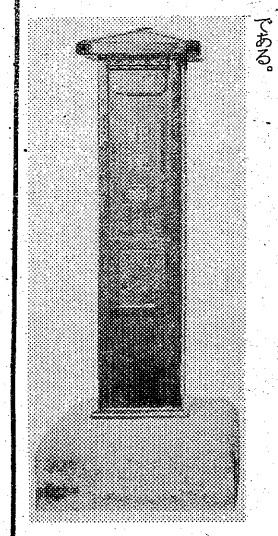

そのような状況にあって、明治五年二月には東京の郵便取扱所が十八カ所増設されることになり、ポストもそのために百五十本増置されることになった。創業にあたって東京に設置されたのが十一カ所であったことを考えると、ポストの数も一挙に相当数に伴ったことになる。

簡便にだれにでも自由に利用できる新式郵便、それは多くの人が待ち望んでいた制度であったのであろう。郵便物数は、年を追って増加の一途をたどった。もともとあってのことである。

明治5年 黒いポストが出現

切手も文から銭単位に

郵便柱函が誕生して…

明治五年の二月にたてられたポストは、それまでの白木造りのポストと異なって、細長い柱型の真っ黒いポストであった。ポストの正面には、郵便函（箱）と白い文字で表示がされていた。郵便柱函と呼ばれるポストがここに誕生したのである。

これは全く臭いハナシ

郵便創業時のエピソードというより、文明開化で日々変化してゆく明治のご一新の時代を物語るエピソードとして語られる垂便函（たれべんばこ）の一件は、この黒いポストの正面に書かれた郵便函の文字を読み違えたものである。

苦心して考案されたポストがトイレと間違えられたとはとんだ臭い話ではあるが、急激に移り変わる時世を語る面白い話ではある。

郵便物を差し出す口には、差入口と表示してあったが、明治二十年七月になって、その部分に郵便・POSTの文字を二行に表示することになった。ポストと親しまれる呼称がいつごろから用いられるようになったかは定かではないが、POSTの文字が表示されたことがその呼称を決定的に位置づけたに違いない。

今なお残る黒いポスト

現在、この黒い木製のポストが使用されている場所が、全国でただ一カ所ある。愛知県犬山市の明治村に明治四十二年に建築された三重県の山田郵便局が移建されているが、その郵便局の前に建っているのがそれである。しかも、その建物の中には、明治村簡易郵便局が開設されていて、いまなお郵便の取り扱いを行っている。

ところで、黒いポストの登場した明治五年の二月には、切手の改正も行われた。四十八文、百文といった文単位の切手が、銭単位の切手に改められて四十八文が半銭、百文が一銭、二百文が二銭、五百文が五銭となった。前の年五月に新貨条例が公布され、貨幣の単位が改まって一両が一円になったのである。

【黒い柱のようなポスト】

肥り過ぎで気になる人
10日で5キロ
ムリなくやせるJOCA方式
御指導致します
日本肥満コンサルタント協会員
さこう薬舗
中ノ作市場バス停前　電㊺7411

取り付け家具
特注に応じます
猪狩木工所
店舗　好間高校入り口　電㊻2177
工場　下好間・大館　電㊼5804

明るい宴会場　一〇〇名様までのお席があります
駐車場が完備しております
日本観光旅館連盟会員
旅館つるや
いわき市平字堂根町　電㉓二五四五

■小鳥は平和のシンボル
■涼を呼ぶ鳴き虫　すず虫
■昆虫の王様　カブト虫
クワガタ
■虫かご各種入荷
小売卸
ペットのコンサルタント
小鳥・小鳥用具・飼料・小動飼物・金魚
剝製・犬猫用品・薬品・各種ドッグフード
橋本小鳥店
☎74－4013
大黒屋デパート小鳥部
☎23－1111

★内科
★皮膚科
★放射線科
蓮沼医院
院長　蓮沼清夫
いわき市平字尼子町二ノ一九（専売公社前）電㊹五五二六

耳鼻咽喉科　気管食道科
放射線科
大和田医院
院長　大和田一郎
▽入院応需△
いわき市平字南町
電㊹三三八七（みみはな）

産科・婦人科・麻酔科
山崎産婦人科医院
院長　山崎正義
いわき市平字金ノ内二一三（菱川橋東）電㊹七八三三

精神科・神経科
財団法人
新田目病院
院長　新田目五郎
本院　いわき市平字才槌小路　電㊹四三一七～八
分院　いわき市平上荒川字安草　電㊹四三一九

▼内科　▼整形外科
▼胃腸科　▼外科
▼麻酔科　▼人間ドック
大河内病院
院長　大河内一郎
いわき市内郷御厩町折返21の1
電26－2588（代）

救急指定病院
労災保険指定病院
財団法人
竹林病院
院長　竹林貞吉
所在地　いわき市平字堂根町
電㉓二三三一代
整形外科・外科・内科
小児科・理学診療科・放射線科

肛門科　神経科
胃腸科　外科
▶入院応需◀
北山医院
院長　北山和也
いわき市平北白土字東原前
電23－3531
（東北電力南がわ）

南国風土記 ㉝

絵も　浜　砂男

列車に揺られて レガスピーへ

カラバオ（水牛）の背に鳥が

——子豚と少年——

「一八八八年の春に、彼ホセ・リサールは日本に四十数日いたのだな。そのときインテリーで美しい、おせいさんという女性を愛しているんだな。日并勢以子というのだが、彼の日記には恋々とした字があるし、日本を去るよりも、おせいさんとの離別を悲しくつづっている。どうもこの国とあんたの国は深いね。日本の映画女優で美しい人が、こっちへ来て結婚した例もある。どうなっているのか、情報は切れているが」

「そういえば名は忘れたが、かわいい顔のひとだったな、なんとかいったな」

「雨がおちついたら、一応、鉄路状況でも調べ、レガスピーへ行ってみては…。バランコには連絡つけてあげるよ」

オクラソンは親切にすすめてくれる。実はバギオにドーミを訪問する心組でいたが、これはあとにしレガスピーへ向かう心の動きが起きてきた。ドーミは日本人を祖先にもつ女性で、主人はポリスだが、公務中負傷して、いまは内勤という。ぜひ見舞いたいと予定にあるオクラソンが、レガスピーまでのメモを作ってくれた、なんと終着まで主要地が三十三ある。

これには出発前にすでに疲れを思わせた。列車はゆっくりと南部ルソンの南端レガスピーへ向かって動き出した。ムンチンギパそして、ビナンと過ぎるに従って、暑さと塵埃の町は去っていた。

大都会からのどかな田園風景が展開される。カブヤオではカラバオ（水牛）の背に鳥が乗っていた。カラレバンでは、カラバオが泥水の中で耳だけ動かし眠っている。マルバルでは水牛が走り出し、少年がわめいて追っていた。

犬のように少年したう子豚

チャオンは、やたらと椰子が多く教会の屋根が遠くに光っているカンデラリヤで思い出したように、オクラソンからのメモを開く。

「キョロ、キョロしてよく見ること」

そう書いてあって地名がある。ルセナ、ホンダクワ、ナガ、タラカ、そしてマヨン山とある。この名を見落とさないように気を配ることにした。

ルセナで汽車は暫らく停車し水を補給している。風はない。

窓から見えるルセナの町の一部は実に美しい。ふと見るとバボイに追われて困っている少年がいた。列車に乗るらしい彼を子豚がしたって来たらしい。これが犬なら当然として見のがすのだが、黒いバボイと少年の組み合わせがよい。

少年は困りはてて背を打ったり短い尾をひっぱったりする。その都度キー、キーと世にも哀れな鳴き声を思いきり出す。やっと発車のとき、私の前の席に少年が汗をふきながら腰をおろした。

ぶっかき氷にありついて…

「きみのバボイか」「そうだ」

「犬のようになついているね」

「同じ部屋にいるんだ。親のところへもどしても来てしまうんだよ」

「きみの愛情が親よりよいのかな」

ガムを一つ少年に渡す。

「食べないのかね」「うん、ルピの友達にやる」「ルピはここから遠いの」「ちょうど駅で乃つかな」「もう一つあげるから、これはきみが食べるといい」

少年は白い歯を見せ、ごそごそ袋からバショーの葉にくえにも包んだ氷のぶっかきをつかみ出した。これは今のこちそうだった。

ルピに着くまで少年は解説の役を買ってでた。私がいたずらに子豚の絵を書いたら、大切にポケットへいれた。

「これはヒリピナだ」

子豚の名である。ヒリピナとよい名だ。子豚の少年との同席は恵まれた車窓となった。この少年は戦火を知らない、父は元気なのであろうか、触れることにためらった。

（つづく）

（小名浜）

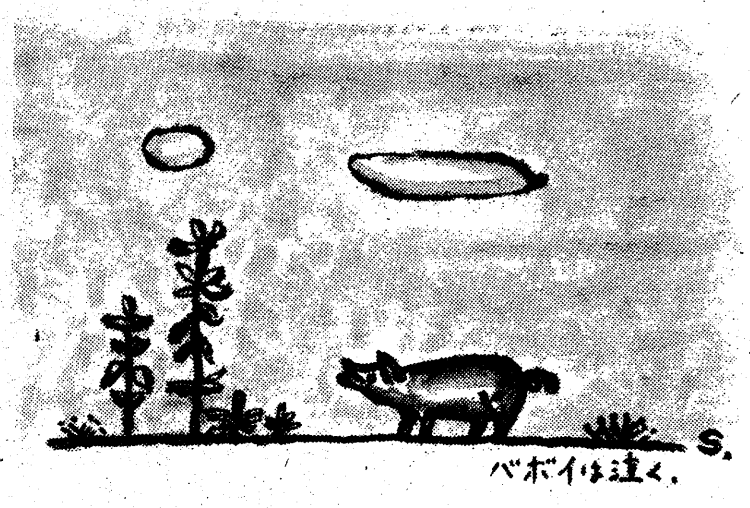

駒谷俳句会

8月例会

（兼題）西日

桑負ひ女しばらく西日覆ひけり　小島ひかる

溪を出る車窓真向ひ大西日　星　まさる

日時計の針おもむろに大西日　赤城いさを

蕣はなれ西日に映え鉄線花　鈴木　純一

西日中ひぐらしの音の乾きけり　小豆畑ひろし

西日さす畑なだらかや芋太る　三部波志免

潜望鏡かと西日の波に眼を凝らす　丹羽　千古

西日射す借景の山みどり増す　叶多　栄

大西日打ち込まれる投手あり甲子園　鈴木　章司

剥落の蔵多き裏路西日中　外山　卯洋

（兼題）夏休み

夏休みやんまの通る長廊下　赤城いさを

とうぎみのもとに語らふ夏休み　鈴木　純一

部屋中に海ひきよせて夏休み　小島ひかる

黒板に伝言二、三暑中休　星　まさる

夏休みなににつけても妻の声　三部波志免

夏休み遠来の孫に汗みどろ　叶多　栄

跡継ぎの学僧読経夏休み　丹羽　千古

夢運ぶ山の汽動車夏休み　小豆畑ひろし

夏休み名残りのつきぬ甲子園　鈴木　章司

膝投げてテレビ談義の夏休み　外山　卯洋

（兼題）雑詠

青柿の落つる音して堂涼し　三部波志免

紅梅のまろめる葉がげや秋ひそむ　鈴木　章司

溪谷や天一面の蝉時雨　赤城いさを

溪谷の岩に大の字の昼寝かな　小豆畑ひろし

仰向けに死せる金亀子脚を組む　赤城いさを

鈴虫の中に片輪の混りをり　小豆畑ひろし

送電塔霧下にして空を突く　三部波志免

雲流れ彼出没す葉月朝　小島ひかる

ながれきて陽に透く砂地の河鹿かな　星　まさる

葬送や蟻かたくなに列をなす　鈴木　純一

大は足投げ出し爽竹桃の昼　外山　卯洋

かりかりと日焼けメノコの瞳の愁ひ　小豆畑ひろし

端居してただ居る息子のたのもしき　外山　卯洋

おだやかな高さに爽竹桃の咲く

波の背にのりて流灯の海に向く

夏休みも残り少なくなったある土曜日の午後三時、郷ケ丘団地の小島ひかる先生宅で8月例会を開催。

小島ひかる先生は、全国何万人のなかから選ばれて、毎日新聞俳壇賞を受賞された。これは先生のみならず、われわれ同好の駒谷俳句会員一同のよろこびであり、ともに祝福し、なお一層の俳句道精進を誓い合った。奥様の心づくしの料理を賞味しながら、俳句会は進行する。

桑負ひ女しばらく西日覆ひけり　ひかる

アリのごとく黙々と働く農村女性。しばらくは西日をうけて、いかにも暑そうである。動的な情景をうまくとらえている。当日の高点句。

溪を出て車窓真向ひ大西日　まさる

磐越東線の列車を連想して頂きたい。山裾を縫って進む列車、次々に車窓に展開するみどりしたたる谷間の景、一転して真夏の西日が全面に照射してきた。フラッシュライトを浴びたような一瞬である。好評を得た高点句。

潜望鏡かと西日の波に眼を凝らす　千古

おだやかな瀬戸内海——夕なぎというべきか、西日を反射している。

西日射す借景の山みどり濃し　栄

西日を一ぱいにうけて、庭園の彼方の山はいよいよ濃き緑に見える。あたかも京都の古寺の庭園を見るがごとし。

とうぎみのもとに語らふ夏休み　純一

「とうぎみ」は土地なまりというか、いわゆるとうきびである。とうきびをかみかみ語る家族。あたたかいふん囲気が流れるのである。

静寂なお堂、時折、落ちてはずむ青柿の音のみが破るのである。俳句らしい俳句。当日の最高点句である。

青柿の落つる音して堂涼し　波志免

幽谷の蝉時雨、全身に浴びるが如し。「天一面の」は文学上の表現とみる。

天一面の蝉時雨　章司

仰向けに死せる金亀子（かなぶん）脚を組む　いさを

作者の自然科学者としての観察はずるい。「脚を組む」が人間性を表現しており、これが文学であり、芸術である。好評の佳作である。

送電塔霧下にして空を突く　ひろし

中空を突くように高々と、送電塔が霧を下に従えて、そびえている。巧まない表現で、共感を呼ぶ俳句である。

次回9月例会は、九月十三日（土）午後五時から卯洋宅で開催。兼題は「虫」2句、「萩」2句、「雑」3句である。

天高く思索の秋、一層の精進を祈ってやみません。

（卯洋記）

人の和で企業が伸びる　ユニフォーム
白衣　作業服　事務服
ユニフォーム総合商社　株式会社タカヘカ
いわき市内郷御厩町久世原（6号国道　共立病院前）電㉖2910

屋内外看板・装飾・企画・施行
箱崎美術広告社
営業所　平・佃町3の9　☎3333
本社　平・十五町目2　☎6061

金融と質・電話売買
担保貸付　保証貸付
信用貸付　手形割引
勿来商事
平・菱川町　電(0246)㉔5498

免許証写真　スタジオ　マツモト
平・材木町☎㉑六三八八

洋装　モンシェリー
平字白銀町8・太田ビル3F　☎㉓8140
高級舶来・国産布地　オーダー専門店

格調の高さは自信をもたらします——
'75 秋の紳士服地
個性あるセンスの良い仕立て
太平テーラー
洋服・洋品・ミシンししゅう
いわき市平堂の前〈福島信販加盟店〉
TEL・23—4029（代表）
ニイサンのヨーフク

髪——お元気
トリートメント剤　1,000円
ビューティーサロン　水野美容院
平駅前（ヨーカドー通り）TEL・74—2678

江戸川すし弁当　八百円
うな重　千百円・千二百円
江戸川　紅小路店
平・紅小路　電㉓二七二七

肉の御用は
下坂食肉店
好間町　電㊱三二二四　二四四七

家庭菜園・菊作り・苗床・花作り・庭園造りに
特殊肥料　グリーン肥堆肥
製造元　株式会社林産加工場　常磐坑木
いわき市内郷高野町広畑一　電㉙〇四七四

よき日を待つあなたに…
清潔な瀬戸の花嫁衣裳
毎月千円の掛金で
いわき冠婚葬祭互助会を御利用下さい
TEL・二六—四一三一
瀬戸商会
いわき市内郷御厩町久世原101
内郷店　電㉙2009　平駅前店　電㉓8026

無線車をご利用ください
◉電話◉
本社　㉓2175（代）　㉔2640
好間営業所㊱2532
草野営業所㉞5823
尼子タクシー

工場から直送の新鮮な生ビールをどうぞ
▽生ビールの友　揚げ出し　天ぷら　たれ自慢　うなぎ　その他　肉　魚の料理種々
五十名様までの大小宴会承ります　席料無料
郷土酒亭　大衆座席　川政　炉ばた
植田町合町　電③三五二五代

いわき市の最高齢者 平の吉田寿義さん

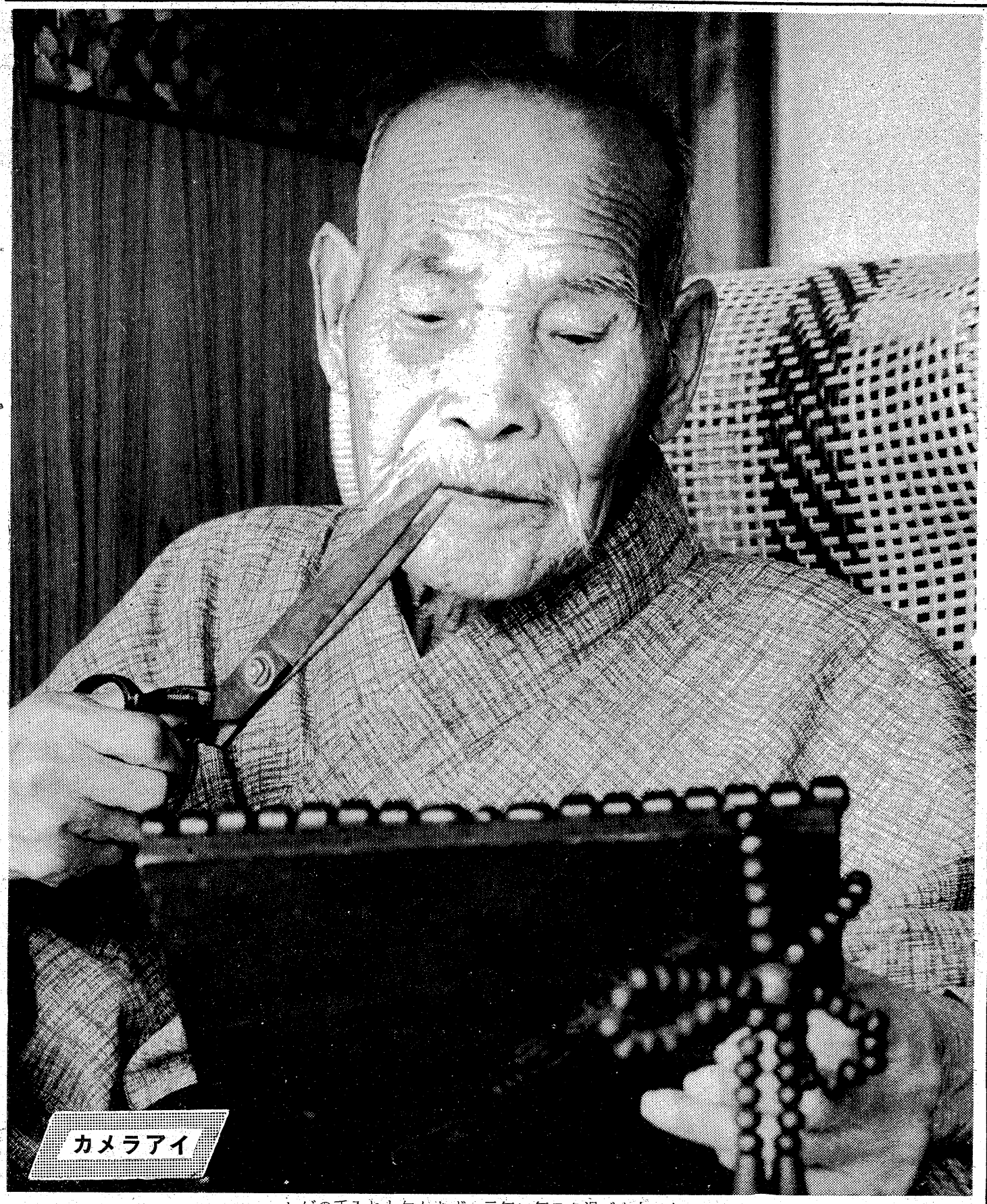

カメラアイ

ヒゲの手入れも欠かさず　元気に毎日を過ごす吉田さん

いわき市内の最高齢者は明治十年生まれの九十八歳。男二人女三人の計五人いるが、その中の一人、吉田寿義さんは一月五日生まれなので、事実上の最高齢者だ。

平下神谷字宿六九、愛宕花園神社の神官で、在職七十八年の経歴の持ち主。今でも若者をしのぐ元気さで、朝六時には起床して草むしりの作業に従事。頼まれれば〝おはらい〟にも出向くほど。おしゃれなおじいさんで、真っ白に伸びたヒゲの手入れも、毎朝器用な手つきで自分でこなしている。

子供は五人、孫二十人、ひ孫十九人、ひ孫の子供二人の計四十六人と、一世紀にわたる長寿を物語る。

※同年齢長寿者は次の通り。

▼十寄モンさん、三月三日生まれ＝平字七軒町、心臓を悪くして病院に入院中▼大谷さよさん、四月一日生まれ＝平字新町、孫の車に同乗、市内を回っている▼磯上ハルさん、六月十八日生まれ＝常磐西郷町字落合、子供たちが毎月一回くるのが楽しみ▼鈴木甚太郎さん、八月一日生まれ＝平下高久の薇風園、好きな竹細工作りにいそしんでいる。

★広告マッチ★　★変型マッチ★
★贈答用品★　★割りばし・はし袋★
★タオル★　★カレンダー★
株式会社ヤカ
東北総代理店
サトー広告社
福島県いわき市平谷川瀬字三十九町64番地の3　電話（0246）74－3790

MINPO いわき民報 案内広告（本紙最終面に掲載）

54文字に託す くらしの情報

安い料金で広告効果も抜群です
ぜひご利用下さい!!

⊙料金1段4行―― 1,500円
⊙同一広告5回以上掲載は1割引き
⊙お申し込み・お問い合わせは……

本社営業局広告部 ☎㉓1666
小名浜支社 ☎㉒3560
常磐支局 ☎㊷2380
勿来支局 ☎勿来②2903

家屋・募集・土地・雑件などに分類されます

消費者米価に 便乗値上げ

官製調査は対象が不適？

食堂やレストラン― 表面一軒もなしだが

チェック外の店で早くも実施

消費者米価が一日から一九％値上がりしたのを理由に食堂、レストランなどの〝外食〟も便乗値上がりの動きがあることから、県いわき農政事務所、福島食糧事務所いわき支所は便乗値上げを厳重にチェックするためいわき市内の食堂、レストランを巡回して実態調査をしているが、その中では便乗値上げをした業者は一軒もないことになっている。しかし調査対象は小型店、スーパーの食堂など値上げ追随型の業者。「調査対象が適当でない」という声が高く、対象外の大型店、レストランの中には三十～五十円の値上げをしたところも出ている―とモニターの話。

消費者米価は一日から一九％値上がりしたが、値上がりを前にして、両機関は先月二十七日、平地区の中華食堂、一般食堂など一部を除けばいずれも家族だけの小型一七店を対象に実態調査をしたが、値上げした業者はないものの、調査を受けた小型店の中には「米価の値上げはそれほどひびかないが、豚肉、タマゴの値上げは〝企業努力〟でもどうしようもない。いますぐにでも値上げしたい。といっても大型店、高級レストランなどが値上げしていないので値上げは出来ない」と時間待ちといったところで、大型店などが値上げに踏み切れば、すぐ値上げするという口ぶりだった。

やはり調査を受けた中華食堂の経営者も「豚肉、タマゴの値上がりでどんぶり類は、注文受けるたびに赤字が増していく。いますぐにでも値上げしたいが大型店より先に踏み切ると客が減ってしまう」と深刻な表情で話しており、すでに一部の大型店、高級レストランなどではメニューによっては三十～五十円の値上げに踏み切ったところも出ていることから、小型店などでも大型店にならって値上げすることは必至。

16日に四業者調査

なお、福島食糧事務所いわき支所は前回同様、十日朝から平地区の食堂、レストランなど三業者を対象に実態調査をしたが、ここでも「大型店も値上げしたのだから、値上げに踏み切りたい…」と話している業者があった。

さらに県いわき農政事務所は十六日、四業者を対象に調査することにしている。

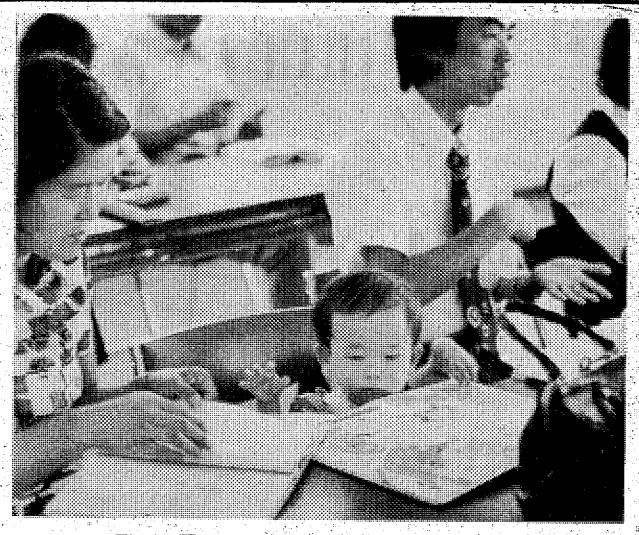

手話講習会場のアイドル

両親まねる優子ちゃん

○…「手話ハデキナイケド、オ休ミシテマシェンヨ」―。いわき市手話講習会は毎週土曜日の午後、市文化センターや市社会福祉センターを会場に開かれているが、両親と一緒に通っている赤ちゃんがおり、講習会の人気者になっている。

○…この赤ちゃんは、同市泉町扇田一二四、国鉄職員斎藤秀雄さん(三)とアヤ子さん(三)の長女優子ちゃん（一年五カ月）。優子ちゃんが初めて講習会に来たのは、ことし一月十八日の四十九年度講習会一日目。その日以来、毎回アヤ子さんにおんぶされ、休んだのはたった一回。七月五日からの五十年度講習会は、もちろん無遅刻、無欠席という好〝出席率〟。

○…優子ちゃんはもうヨチヨチ歩きも出来るようになり、受講者のアイドルだ。それでも講義中に教室を駆け回り、女子高校生らに愛きょうを振りまいて、アヤ子さんをあわてさせることもある。

○…優子ちゃんのテキストは絵本だが、両親のまねをして手を動かす時もあり、秀雄さんは「大人が覚えたければ教えてもいい」と目を細めている。

【講習会のアイドル優子ちゃんと隣は両親】

第七回 市民俳句大会

投句、20日まで受け付け

小川俳句会（飛岡老紅女代表）主催、市文化団体連協後援の第七回市民俳句大会は十月二十六日午前十時から小川町の高萩公民館で行われるが、九月二十日までいわき市常磐湯本町吹谷一〇三ノ七、水戸よし信さん方で投句を受け付けている。

投句は当季雑詠三句一組（何組でもよい）投句料は一組五百円。

大会講師は小松崎爽青氏。選者は安達眞弓、山下卒寶子、渡辺何鳴氏ら。

三和で中学校駅伝競走　いわき市三和地区中学校駅伝競走は、十三日午前九時から三阪中スタートで行われる。三和町小・中学校長会主催によるもの。

数人の労力奉仕に市も手伝い

古鍛冶の環境清掃作業

行政需要の過剰、住民エゴといった言葉がささやかれ始めた昨今だが、これはお年寄り有志の労力奉仕が当局を動かしたという耳寄りな話。

いわき市平字古鍛冶町の清水区長、清水ハルヨさん、牧野チヨさん、橋本勝次さん、橋本ハナヨさん、宗方七郎さんの六人が七日の日曜日、だれいうとなくカマなどを持ち寄り火葬場に上がる三差路に生い茂るカヤや雑草刈りを始めた。

十年近く手入れされずに伸び放題、人間より高く育った雑草を見兼ねて腰を上げたものだが、カマでは手に負えず大工さんの協力でヨウキやノコギリまで使って開墾さながらの悪戦苦闘が続き、ようやく三十㍍ほどをきれいに刈り取り、切り出した枝やゴミなどの運搬を市役所に依頼した。

市では早速ゴミ類を回収するとともに、市民の善意に動かされてか、火葬場入り口まで残り全部を市の手できれいに取り払った、というささやかではあるが、民・官呼吸を合わせた作業ぶりが近所の評判になっている。

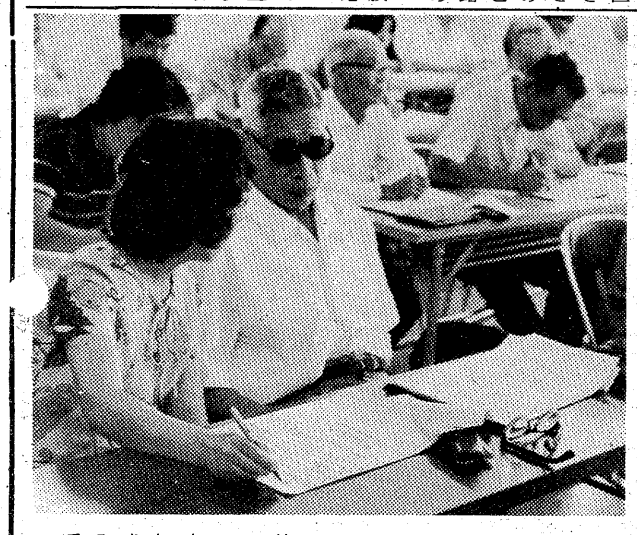

盆栽教室　十四日午前十時から内郷公会堂で盆栽教室を開く。

乳幼児健康相談　いわき市小川支所は十六日午前九時から同所で乳幼児健康相談を行う。

料理コースの欠員を募集

小名浜公民館

小名浜公民館は市民教室〝料理コース〟の欠員を募集している。同コースは四クラス四十人ずつに分かれ開かれているが、今回の募集は第一、第三水曜日の二人と第一、第三火曜日の六人と。申し込みは十三日の土曜日まで、同公民館（電92―3353）へ。

婦人経営者の労働講座

19日、県合同庁舎

県、県労政協会など主催の婦人経営者労働講座は十九日午前十時から、県いわき合同庁舎四階会議室で行う。

市内の婦人経営者が対象で、当日は丹治県労政課長が「明るい職場づくり」、塚本茨城大学名誉教授が「従業員との接し方」などをテーマに講演する。

受講希望者は受講料千円を添えて県いわき商工労政事務所に申し込めばよい。

くらし随筆

最後の一歩

永崎　亮賢

「人は皆、孤独である」と私が言ったら、「いや、私は孤独ではない、心をゆるすことのできる親しい友人もいれば、妻や子もいる」と言い張ると思う。

◇

だが古人が言うように「生ぜしもひとり、死するもひとりなり」と言っているように、いかに愛する妻であろうと、血を分けた子であろうと、夜眠る時、死ぬる時、ひとはひとりになるという点において、人は孤独である。だからこそ「一緒に」とか「末永く」という言葉をこのんで使うのは無意識的に、人は孤独であるということを認めているからだと思う。

毎朝私が、散歩すると、一人の青年が、マラソンの練習をしている。マラソンはだれの力もかりることはできず、自分自身で走らなければならない「孤独な競技」である。だから私は、心の中で「君は記録をたそうなどと、考えるな。孤独に打ち勝つ力を養ってほしい」と語りかけている。

人間が、どうすることも、できない厚い壁に、つきあたった時、この限界状況を、乗りきるには孤独を越える力が必要である。

かりに、いま私が足を切断しなければ、生死にかかわる。だが切断しても、四分六分だといわれたら、親しい友人、妻や子が、いろいろと言うであろう。しかし、それは、あくまでも参考意見であり、「切るべきか」「切らぬべきか」の決断は自分自身でくださなければならない。その時人は孤独である。

◇

ヘッセは、こういっている。「君は馬で行くことも、車で行くことも、ふたりで行くこともできる。だが最後の一歩は、自分ひとりで歩かねばならない」―

人間の真価は、孤独に遭遇した時に、はじめて発揮できる。

（僧侶・小名浜）

古文書解読講習会に33人

初の継続講習会

市立中央図書館は六日午後二時から、同図書館研修室で近世古文書解読講習会を開いた。

これは市民に古文書に親しんでもらうとともに、旧家などに埋もれている記録を発掘しようというもので、継続的な講習会はいわき市では初めて。

平をはじめ、小名浜や四倉などから古文書に興味を持つ市民三十三人が参加、市史編さん室の小野佳秀さん(三)から講義を受けた。

同日は江戸時代の江名村真福寺の宗旨証文がテキスト。あて字や古文書特有の用語の読み方を、参加者は一生懸命に学習、「古文書を読むためにはカンも必要」という小野さんの話に盛んにうなずいていた。

【近世古文書解読講習会】

のれん＋新鮮＋誠意 ②
味 ひとすじに
ご商談や会議・ご宴会にどうぞ　ご家族おそろいでお食事どころにもぜひご利用くださいませ
割烹 一平
小名浜／電(3)3311代

秋 ご案内申し上げます

おしゃれいっぱい ちかうち
chikauchi
平店　いわき市平字三町目（平和通り）
TEL 23-1611・22-5555
日立店　日立市鹿島町（1番街）

日本で初めて開発された
天然原種小粒
納豆は小粒が最高
ほんもの小粒
常磐湯本
たまご納豆工場
TEL・(43)2811

■ご宴会・ご婚礼にどうぞ!!
旅館 金田
いわき市平駅前　電七四―二六三五

指輪・ネックレス・パール・ブローチ
貴金属の店　宝石の松屋
いわき市植田町本町　電②二五〇一

敬老の日間近に控えて

としより三人死亡、一人重体

出かせぎ帰りに惨事

大剣産業道路　乗用車同士が衝突

十日夕、いわき市泉町の産業道路交差点で乗用車同士が衝突、小名浜方面に向かって走ってきた車は大破し、この車に乗っていた六十五歳の労務者二人と六十三歳の労務者一人が死亡。さらに六十九歳の運転手がろっ骨を折って重体、また一方の運転手も二週間のケガをするなど痛ましい事故があった。

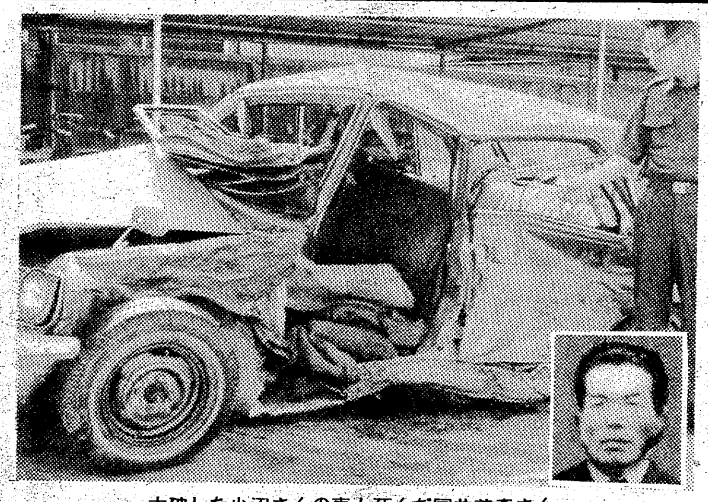

大破した小沼さんの車と死んだ国井善森さん

同日午後五時二十五分ごろ、同町下川字大剣一地内の産業道路交差点で、勿来方面から小名浜方面に向け走行、右折しようとした同市常磐上湯長谷町五反田四八、労務者小沼深水さん(六九)の運転する乗用車に、直進してきた同市泉町下川字大畑四五、工員笹川良司さん(三五)の乗用車が側面衝突。

この事故で小沼さんの車は大破し、同乗していた同市平上高久字白坂四三、労務者国井善森さん(六五)、同市平下山口字地切八、同国井善造さん(六三)の兄弟は頭部骨折などで即死。さらに善造さんと後部座席にいた同市平中山字桑四二、同安藤定宝さん(六五)も左ろっ骨と骨盤骨折などで同十時、運ばれた同市小名浜の小泉医院で死亡した。また運転手の小沼さんもろっ骨骨折などで重体。笹川さんは顔などに二週間のケガ。

いわき東署の調べによると、小沼さんが下川方面から走ってきた笹川さんの車に気がつかず、交差点を急に曲がろうとしたためとみている。この交差点は片側二車線で見通しのよいところ。

死んだ国井さん兄弟と安藤さんら四人は農閑期を利用して茨城県の建設工事現場へ出かけ、仕事を終え帰る途中の出来事だった。小沼さんの運転していた車はメチャメチャに壊れ、運転席や後部座席は黒々とした血がベットリとついていた。

死んだ国井さん兄弟は評判の働き者で両家の家族は信じられないと話していた。

小沼さんら四人は、いずれも六十歳以上で、「敬老の日」を前にこの大惨事に遭った。

飲み屋で知人を刺す

滝尻　けんか腸に達する重体

八木　文夫

いわき市泉町滝尻字泉町九八、暴行など犯歴十四回、とび職八木文夫(四七)を傷害の疑いで逮捕した。

同署の調べによると、八木は同日午後十一時十分ごろ、同町滝尻字上谷地三〇の飲食店で酒を飲んでいたところ、居合わせた知人の同町滝尻字東泉五六、土工鈴木伸さん(三七)ときさいなことから口論となり、八木は持っていた刃渡り十三㌢の通称"くり"と呼ばれる小力で、鈴木さんの左右の腹を刺した。

鈴木さんはすぐ内郷の磐城共立病院に運ばれたが、キズは腸まで達しており重体。

その後の同署の調べでは、鈴木さんが以前から八木の友人にいやがらせをしていたことに腹を立てており、けんかとなった。なお同署では二度にわたって刺したことから、八木を殺人未遂の疑いで調べる。

磐城JC例会　磐城青年会議所の九月例会は十三日午後六時半から常陽銀行二階ホールで開く。ゲストは英語教諭田中比佐子さん「アメリカの家庭生活」。

隣の秋田犬が襲う

ナワがみ切り

病気見舞いの主婦重傷

十日午前十一時四十分ごろ、いわき市常磐湯本町下浅貝九〇、無職松崎留太郎さん(七〇)方庭先で、松崎さんの養女、則子さん(三三)＝同町八仙三八＝は、隣の鉱員手塚三郎さん(四〇)の飼っている体長一・三㍍の秋田犬（オス、一歳九カ月）に、両肩や頭、耳などをかまれ、四週間の重傷を負った。

いわき中央署の調べによると、則子さんは留太郎さんの病気見舞いにきて、帰ろうと庭先に出た途端、手塚さん方の庭木戸の下（約三十㌢のすき間）をくぐり抜けてきた犬に襲われた。

手塚さん方では、いつもは犬をクサリでつないでいたが、この日は家族がいたため、アサナワだった。犬はナワをかみ切って留太郎さん方で暴れたため、同署では「犬による被害防止に関する県条例」の係留義務違反だとして同日、手塚さんから詳しい事情を聴いた。

平保健所の調べだとこの犬は、畜犬登録もやり、狂犬病の予防注射も受けていた。犬は十三日、同保健所で薬殺される。

相談から世間話も

独り暮らし老人を訪問

犯罪のない明るい地域をつくるため、毎月十日は「防犯の日」としてから、この十日でまる一年を迎えた。いわき東署はこの日、独り暮らしの老人宅を訪問して防犯診断などを行う一方、自転車の一せい防犯登録を呼びかけた。

同署によると、現在管内には六十五歳以上の独り暮らしの老人宅が百二十五戸。同署では防犯課や外勤係から約二十人、さらに防犯協会などの協力を得、戸締まりなどをきちんとするように話したり、困りごとの相談にのるなど、適切なアドバイスをした。

同課の婦人少年補導員などの訪問をうけた小名浜のあるおばあさん(七〇)は、家庭や身の回りのことを気軽に話し、また、世間話に花を咲かせるなど大喜びだった。

このほか同署では、自転車が盗まれないように防犯登録を呼びかけ、江名など各派出所に防犯相談所を設け、地域住民の困りごとや心配ごとの相談にのっていた。

【独り暮らしの老人宅を訪問して相談にのる東署署員】

松崎さんを襲った秋田犬

鈴木孝政が住居不法侵入

いわき東署は十日午後十時十二分、いわき市小名浜大原字細谷地二六ノ五、製かん工鈴木孝政(三七)を住居不法侵入と暴行の疑いで逮捕した。

同署の調べによると、鈴木は同時刻ごろ、同市小名浜字定西四〇、丸山眼科医院六号室にしのび込み、同室のA子さん(七二)に乱暴しようとして騒がれ、同室の患者に取り押えられそうになってその腕にかみつき、同医院の丸山伊勢英院長(五〇)らに捕まえられ、駆けつけた同署員に引き渡された。

なかったクロム汚染

市が三地点調査を公表

クロム汚染調査を進めているいわき市公害対策課は十日、市内三カ所でサンプリングした水九検体を分析した結果、総クロム、六価クロムともに検出されなかったと発表した。

住民の要望を受けてさる四日、堺化学廃棄物捨場、ひめゆり総業捨場、井上工業の周辺各三地点で井戸水、浸透水、川水などを採水、六価クロムの有無を調べていたもので、同課ではクロムによる環境汚染はなかったとしている。

喫茶バーテンダー教室

受講者募る

平飲食業会喫茶部会の第三回喫茶バーテンダー教室は十七日午後一時から四時まで文化センター二階料理実習室で開かれる。

講師は大沢孝夫氏。講義内容は喫茶全般（取扱器具と商品知識）、受講料二千円、申し込み十四日締め切り。

商業簿記実務講座参加募る

いわき商工会議所青申会平支部など共催の五十年度商業簿記実務講座は十月一日から二十日までのうち十日間（午後一～四時）、市社会福祉センターホールで開く。

定員五十人。二十三日まで商工会議所で申し込みを受け付けている。テキスト代三百円。

交通事故

	発生	死者	傷者
いわき中央署	1件	0	2人
〃東署	5件	3人	7人
〃南署	0	0	0

（10日・県警交通企画課調べ）

夕刊配達員募集

▽中学・高校・一般（男、女）数名
▽配達時間夕方四時から五時まで一時間位
▽バイク免許証所有者歓迎
▽中学・高校生には奨学金制度あり
▽日曜・祝日、休刊
※ご希望の方は直接ご来社下さい。

いわき民報社営業局販売部
いわき市平字田町六三　電㉓一六六六代

波立海岸を見下ろすリゾートコース

所在地　福島県いわき市久之浜町・A－6

27 ホールズ Par 108

世界にチャレンジする――
ゴルフ界のリーダー＝日本ゴルフ振興株式会社

全国に名コースを建設経営しさらに海外にはロスアンゼルス・サンフランシスコ・ブラジルにと世界にチャレンジする日本ゴルフ振興株式会社がおくる新星――
それが常磐カントリークラブです。
あなたもこれを機会に当社が送る豊かなゴルフライフにご参加下さい。

★第2次会員募集★

個人正会員…1名……150万円
法人会員…1口（2名記名式）300万円
平日会員…1名……75万円

今、ご入会と同時にチェーンコース28ゴルフ場がメンバーフィでプレー出来ます
法隆寺C.C　神有C.C　広島国際G.C　岡山国際G.C　高松国際G.C　北九州C.C　松山国際G.C　大博多C.C　笠岡C.C　東名中央C.C　沖縄国際G.C　岸和田C.C　柳井C.C　新城C.C　メサバーディC.C　レイクタホG.C　レイクサイドC.C
（他建設中10コース）

現地案内のお知らせ
9月14日（日）
午後2時→平駅前からマイクロバスにて出発
午後2時30分→現地視察開始
午後3時30分→試打開始
午後5時→現地にて野外パーティーを催します
ふるってご参加下さい

常磐カントリー倶楽部
いわき市平字新川町24（新川町交差点際）電話(0246)23－7141(代)

日本ゴルフ振興株式会社
大阪市北区南扇町5－4・JGPビル　電話(06)313－3451(代)

読者の声

なぜ切り落とした プラタナスの枝葉

平　一愛読者

六日付、いわき民報『アメシロ』の報道について私見を…。毎年のように、せっかくの緑陰が、枝葉を伸ばしきって間もない十月の初めごろ、プラタナスの並木が、無残にも丸坊主にされて、失われることを、樹木の成長のためにも、都市美からみても、毎秋、不快に思っていました。が、今年は、まだ残暑がきびしい九月初旬、例年より一カ月早くも刈り取ってしまったことは、心ある市民をがっかりさせ、悔しがらせています。

原因は、アメリカシロヒトリの防除のためということだが、切り落とす前に手が打てなかったものか。『市街地のことで薬剤散布もできず…』と、何ことにも、一部合主義的なお役人の言い分だが、人通りの絶えた深夜か早朝に散布できなかったものなのか、人件費がかかるのは理由にならないと思う。

街路樹は、市民の情緒や都市美を形成するために植えられているもので、それが保護育成については、十分な配慮が望ましいのに、"きり捨てご免"同様の処置は、いただけない。あの朝、現場で見ていた市民は、原因がわからないまま、まだ青い葉をつけた枝落とし作業をいぶかっていたが、今後、十分検討していただきたい課題である。

（神谷住人・匿名希望）

きょうのことばは

跡がつかないほど静かにスキーはできない

（フィンランドの諺）

酒飲み運転の共犯源をなくそう

平　佐藤　富一

交通事故があとを断たず、毎日のように紙面をにぎわしている。めだって多いのが酒飲み運転による事故で、死亡事故のうち約一〇％を占めているといわれるが、バー街を飲み歩いたあとや、中には冠婚葬祭での飲酒のあとなど、相手がちょっと注意してやれば、事故が起きなかったかも…というケースが多い。

"酒を飲んだら運転しない・車を持ってきたら酒を飲まない"ことは、運転者自身の中にもかなり徹底しており、酒好きの私の友人は、お酒を飲む会合のときは、ハイヤー利用でくる真重さだが、まず運転者の自覚が望ましいところだ。しかし、車を持ってきているということを知っていながら"ちょっと一杯ぐらいは…"と無理強いする人も多いようだし、一杯に手をつけたばっかりに、あとを引き、それが事故につながった例もかなり多い。

今、酒飲み運転共犯源をつくることが、酒飲み事故防止の重要なポイントとして取り上げられているが、バーやキャバレーなどでも、さらに注意したいものだし、飲酒共犯についても追及を厳しくして、酒飲み運転を絶滅したいものである。

（会社員・38歳）

読者の声欄投稿規定▽住所・氏名・年齢・職業明記（匿名希望の場合も）▽字数六百字以内▽原稿は返しません

税務問答

専従者と医療費控除

【問い】私は酒類販売業を営んでおり、長男を青色事業専従者として専従者給与を支払っておりますが、この長男が七月に病気になり、入院費などの医療費を私が支払いましたが、この医療費は医療費控除の対象になるでしょうか。

生計を共にする者は該当

（平・木村）

【答え】医療費控除の対象となる医療とは、納税者または、納税者と生計を一つにする配偶者その他の親族に係る医療費で、その年中に支払った医療費をいいます。この場合、それらの親族に所得があるからといって、納税者が支払った医療費を認めないということにはなっておりません。したがって、ご質問の長男は、青色事業専従者で扶養親族には該当しませんが、医療費を支出すべき事由が生じたとき、または現実に医療費を支払ったときの現況において、長男があなた（納税者）と生計を一つにしていれば、その親族（長男）のためにあなたが支払った医療費は、あなたの酒類販売業の所得から、医療費控除することができます。

（いわき税務署）

株式・前場

本日の市況は、N・Y市場ドル安の続落であったが、昨日引け際の急反発を映し、弱電、薬品、自動車株など、優良株から続伸して始まった。中ごろからも、海上中心の担保、商社、機械、食品の一角などが買われていた。半面、北炭、帝石の資源株、ハウスが安く、ナイロンは急落していたが、全般に堅調な相場となった。

主な高い銘柄は大平電二千円、養命酒八円、山之内八円、化工機十五円、ソニー百四十円、物産十二円。

主な安い銘柄は帝石八円、大成建六円、ハウス九円、ナイロン十四円、不動産六円。

（地元銘柄）呉羽二百十三円、岡理百九十五円、白煙瓦二百三十五円、常陽銀二百四十円、東邦銀三百三十五円、常磐興百三十二円。

日経ダウ三十円七十六銭高の三千九百九十三円七十八銭。出来高七千万株。

（平・水戸証券調べ）

あすの運勢

小川　石洲

【1月生】急がば回れということがある。じっくり取組め

【2月生】なかなか思うようならない、だが努力続け好転

【3月生】情勢が変化しやすくまどうな、慎重さを欠くな

【4月生】まいたタネはすぐには生えぬ、努力し待機せよ

【5月生】運気は低調で気力に欠ける、今は控えめが安全

【6月生】あれこれ思案して迷う、勇気出し積極的に前進

【7月生】困難あるが先行きは明るい、辛抱し努力続けよ

【8月生】だいたい良好だが油断は禁物、足元固めかかれ

【9月生】何かと手違いが起こりがち、冷静に対処が必要

【10月生】むやみに先走ればつまずく、現状守り転機待て

【11月生】他力に頼っていては進まぬ、自力で進めて有利

【12月生】運気が不安定で迷い多い、あせらず慎重に対処

市況

魚類

【小名浜港】底引船十二隻八ノ小型底引船八隻〇・七五ノ小揚繰船一隻〇・四ノ小舟三十隻

▼マイカ　三千三百キ　五〇〇一二七〇▼水ダコ　二千三百キ　一一六一一五▼ドンコ　七百キ　二五〇一一六▼サバ　五百キ　二七▼イワシ　四百キ　八〇一五〇▼メヒカリ　三百キ　二六〇一五〇▼ボタンエビ　三百キ　二五〇〇一一〇〇〇▼ナメタ　二百キ　九五〇一三六〇▼アカジマコ　二百キ　六五〇一二〇〇▼マコガレイ　百五十キ　九五〇一三〇〇▼ハモ　百五十キ　五〇〇一三一〇▼ムシドクロ　百五十キ　一〇〇〇一三〇〇▼ソ　百五十キ　一〇〇〇一二五〇▼ススキ　百五十キ　二三〇〇一六〇〇

【江名港】底引船十隻十ノ▼イカ　六千七百キ　三一五一二九三〇一二〇〇▼タコ　八百三十キ　八百キ　一一六〇一九八▼ムシ　四百キ　一一〇〇一三三〇▼ハモ　三百七十キ　五三〇一三〇〇▼ドンコ　二百五十キ　一三〇一一〇▼サバ　二百五十キ　二五▼タラ　百十キ　五〇一一〇

【中之作港】水揚げなし

野菜

▼白菜七〇一六〇▼ニンジン二〇〇一一〇〇▼カブ七〇一四〇▼ゴボウ三〇〇一一〇〇▼大根七〇一二〇▼ネギ一〇〇一三〇▼玉ネギ五五一二〇▼キュウリ一五〇一一〇▼ナス五〇一一〇▼キャベツ六〇一一〇▼サツマイモ三〇〇一五〇▼ナガイモ四〇〇一二〇〇▼ジャガイモ八〇一三〇▼サトイモ三〇〇一一〇〇▼ササギ一五〇一一〇▼トマト一八〇一五〇▼モヤシ三〇〇▼シイタケ九〇〇一六〇〇▼根ショウガ四〇〇一三〇（以上キ）▼ホウレン草一〇〇一五〇▼菜類四〇一一〇▼ニラ五〇一三五▼春菊四〇一二〇▼葉ショウガ四五一二〇（以上束）▼玉子二七一二〇▼カリフラワー一〇〇一二〇（以上コ）▼ピーマン二〇一一〇（袋）

果物

▼リンゴ三〇〇一七〇▼ナシ三〇〇一四〇▼ブドウ五〇〇一三五〇▼ミカン二五〇一二〇▼バナナ一三〇一一〇▼クリ四八〇一四〇〇（以上キ）

（丸平青果市場調べ）

※お断り＝会と催しは2面に

みんぽう映画案内

※【平】

☆ひかり座（五・五〇）愛人関係（七・三五）卒業試験（↓16日）

☆聚楽館（五・一〇）ロンゲストヤード（七・一〇）大地震（↓26日）

☆平東宝（四・三〇）青春の蹉跌（六・〇〇）阿寒に果て（七・三〇）アフリカの光（↓12日）

☆平東映（五・〇八）金髪コールガール（六・二三）ブルーパーティー・荒淫（七・四七）SEX個人教授（↓17日）

☆名画座（七・二〇）幻の殺意（↓12日）

☆アポロ座（四・五〇）夕陽のガンマン（六・五〇）続夕陽のガンマン（↓12日）

☆平ロマン劇場（五・五〇）続女体の神秘（六・五〇）残酷・女高生㊫私刑（七・五五）続おんなの四畳半（↓16日）

※【常磐】

☆三函座　県警対組織暴力　燃えろ狼　大悦試（↓12日）

※【小名浜】

☆国際　世界㊫変態SEXアニマル色情狂　高級売春75（↓16日）

☆磐城座　野獣死すべし・復讐のメカニック　昭和枯れすすき　男はつらいよ・寅次郎相合い傘（↓12日）

☆金星座　暴力金脈　げんか空手極貧剣（↓12日）

☆銀星座　エアポート75　個人生活（↓15日）

※【植田】

☆うえだ館　青春の門　海底大戦争（↓19日）

☆中央館　青春の性戯　売春婦マリア　濡れた花粉（↓16日）

☆菊多館　東京エマニエル夫人　続実録おんな鑑別所　新末亡人下宿（↓12日）

ベスト8!!
特選一〇〇点
甲子園実写!!
磐城かく戦えり
記念頒布中
カメラのフジ
平・南町（平大通り）電74－2449

募集
●男子販売員　若干名
年齢30歳まで
日曜・祝日休み　各種保険有
委細面談
株式会社　横山万蔵商店
平上荒川字堀ノ内13ノ4
電23－2006

愛犬の健康食
ドッグビット
バターの香り
犬には犬の食事が必要です
人間と犬とではカラダのしくみが違い必要な栄養素が違います
ペットライン株式会社　福島県特約店
平銃砲火薬店
平・一町目8　TEL・74－9231

ブティック〈高級おしゃれの店〉サエグサ
平・平和通り　☎74－6026

急募
ウエートレス　2名
カウンターマン　1名
給与　70,000円以上
昼食・交通費定額支給
サンドウイッチ＆コーヒー
サニー
平店（平大通り）電74891⁷

いわき民報案内広告
⊙…一ダン四行　一、五〇〇円
⊙…同一広告五回以上掲載は一割引き
⊙…お申し込み、お問い合わせは本社営業局広告部
電23一六六六代＝支社、支局、いわきPRセンター＝電23〇六九〇＝へ

家屋
アパート▽六畳、四畳半▽台所、ふろ場、水洗トイレ駐車可▽場所＝平谷川瀬字明治町裏保育園▽連絡先＝電23四二二二
貸家　二階▽八畳、四畳半▽台所四畳半▽都市ガス、ふろ場、便所付▽日照環境良▽場所＝平・八幡小路　▽電74六七三六
貸し　マンション▽六畳、四畳半、四畳、台所、ふろ場駐車場等完備▽環境良▽小名浜花畑町　▽電話54二二五（阿野）
譲る　店舗▽和風スナック向き40平方㍍（12坪）▽場所＝平字田町（紅小路）電22〇二五七・夜6時以降22三九八〇

土地
求む　貸地▽平・白土、平窪、神谷、上荒川▽協力金は相談に応じます▽詳細は電話で▽連絡先＝電22二五三菊地

募集
男女社員・若干名▽18～40歳要普免▽完全固定給10万▽歴書持参・即決▽平北白土字中島2一美保姿本舗一電21一六三五
急募　ウエートレス（一部午前8時～午後4時20分、一部午後4時半～9時日祝休みバイト可平駅前珈琲舎セブン電23九〇八三

後々のためのお勧め
立派な住居ができたなと思っても、天井板は案外印刷したいわゆる印天、ラミ天というものが多いものです。
天然の銘木を貼ったものは、和室の風格やわびに何とも言えない味を漂わします。浮き彫り仕上げなら最高です。
総建築費に占める印天、ラミ天と銘木天井板との差はわずかなものですから是非天然の銘木天井板のご使用をお勧め致します。
弊社製品は当地方の有名建材店を通じてご用命を頂いております。
製造元　常磐スライサー株式会社
いわき市久之浜町末続字上長沢一一五
電話（久之浜局）四二五一（代）

■出前敏速
うまい寿司　楽しいふん囲気
寿司徳
いわき市平字才槌小路　電74三九五八㉓四三一九

いつも美味しいうなぎの味
鰻
割烹料理
松本楼
いわき市平字南町　電23－1644～5
ハワイアンセンターお好み食堂　うなぎ部

最新の流行をアレンジする

福島信販加盟店
いわきテーラーズクラブ会員
注文洋服専門　大貝洋服店
平・月見町　TEL・74767-2

免許番号　建設大臣（1）第1962号
建設業県知事（特一49）第（2825）号
東北土地開発株式会社
いわき支店　平字白銀町
電23－1188・1189・2677
売地　平塩中島停歩1分　351平方㍍3.3　10万（106坪）平方㍍　環境抜群・6㍍市道面　仲介
売地　平駅歩10分　572平方㍍3.3　11.5万（173坪）平方㍍　商店街近く・閑静住宅向仲介
売地　明治団地330平方㍍3.3　6万（100坪）平方㍍　造成済み　南面・住宅最高　仲介

福島県知事免許（1）第886号
磐商太田の不動産仲介
いわき市小名浜　電54 9427・9428
分譲住宅用地
●小名浜住吉　住吉神社参道沿　湯本～小名浜間バス停住吉下車
●社有地　住居・環境最適
●価格　3.3平方㍍5万
●分譲区画　3　167平方㍍（50坪）～382平方㍍（115坪）
●住居地域・道路水道排水完備
●小名浜三小・小名浜一中学区

免許番号　福島県知事（1）489号
常洋商事株式会社
いわき市内郷綴町榎下　電26 1001
■売地　内郷綴町（国鉄操作場前十八㍍道路に面す）宅地五九四平方㍍（一八〇坪）三・三平方㍍十万円　軽工業地帯　社有
■売地　内郷宮町金坂　宅地二六四平方㍍（八〇坪）三・三平方㍍四万五千円　仲介
■売地　小名浜字島居下　雑地ほか四筆一八一四平方㍍（五四九・六坪）三・三平方㍍六万五千円
■売地　内郷高坂町大平　雑地四八一平方㍍（一三九・七坪）三・三平方㍍六万円　仲介

お電話1本！
安心してご利用いただける

みなさまの
常交タクシー
いわき市平　☎(23)2343代表

より早くより美しく
シロガネドライサービスセンター
いわき市平字白銀町　電74六〇七四