夕刊
いわき民報
郵便番号 970
いわき市平字田町63－7
いわき民報社
振替口座（郡山）4028
本社 0246 ㉓1666
小名浜支社 0246 ㉜3560
常磐支局 0246 ㊷2380
勿来支局 02466 ②2903

# 配管内の清掃

## 日素工業で新技術導入

## ピグ洗浄法を企業化

### 日本化成のガスパイプで実験

## 〝コンビナートの掃除屋さん〟

配管内のクリーニングが簡単にできないものかと、アメリカ技術を導入しテストを続けていた会社が、良い結果を得たので企業化に踏み切り、新商法として業界に名乗りをあげた。この会社は小名浜コンビナート地帯の中にある日素工業株式会社（明石春夫社長）で、親会社・日本化成のコークス炉ガスパイプで実施したところ、工事期間や経費の点でも常識を破る良い成績をあげた。こんど〝コンビナートの掃除屋さん〟として大きな活躍が期待されている。

### 「樹脂製弾丸」を打ち込む

日素工業が始めたパイプ内のクリーニング法というのは、ブタの形と鳴き声が似ているところから〝ピグ〟と呼ばれる「弾丸」をパイプ内に発射して配管内をきれいに清掃しようというもので、六日前からはじめた日本化成コークス工場とアンモニア工場を結ぶ、口径六百五十ミリのガス管（四十四年以来使用中）延長三千㍍の施行では管内に詰まっていたスケールがきれいに清掃されている。従来の方法だとパイプを切って人力で中を掃除するか、蒸気や水洗で除去しているのでこの作業に約一カ月もかかっていたのを、短期間で完了し、経費も非常に安くあがっている。

ピグの材質は柔軟で弾力性に富むポリウレタン樹脂、表面は耐摩耗性の強い樹脂で、リング状にコーティングしてある。上架や地上はもちろん、地下配管でも応用は同じ、ランチャ（発射管）に空気圧、水圧などいずれかの方法で圧力を加え、ピグ洗浄を行うのがこの新方式による作業工程である。この場合は圧力の計算が大事で、オーバーな圧力は避けないと配管そのものを痛める恐れもあるわけで、技術上二つのポイントになっている。

### 出て来た材木、工具

#### 管の中からザックザク

この方法で実際にテストをやってみると木材や工具など配管工事の際に置き忘れたものも出て来て関係者を驚かすこともある。ピグには大小のサイズが用意され、どんな配管にも使用されるようになっているという。

日素工業では新管のフラッシング。異種液の分離輸送のパージング。工業用水、上水道、消火栓、温泉導入管のスケール除去、海水導入ラインにおける貝がら、海草類の除去などに応用して活用すれば、かなりの効果があると説明している。

磐城、勿来地区のように工場と工場の間をパイプで結ぶいわゆるコンビナート方式によると原料、燃料から製品までほとんどパイプを利用して送り込んでいるが、この配管内のクリーニングが今までめんどうで、手をつけにくいところから大きな障害になっていた。これが今度のピグ洗浄法で大きく改善されたのは、臨海工場地帯にとっても大事なことである。需要は大きいとみて日本化成ばかりでなく、公共施設をはじめ各工場などへ呼びかけ、「配管内のトラブルはありませんか」とピグ洗浄の活用を進めて行きたいとしている。

### 困っている工場へ

#### クリーニングすすめたい

ピグ洗浄法を導入した日素工業では次のように語っている。

パイプに異物が混入したり、たい積物で詰まったりした場合は困るものです。いまはガス、油、水の配管も非常に多く、十年以上も使用していてスケールの除去作業をしばらくやっていないところもあります。この解決法として、実際にピグを使ってテストをやってみたが、工期が短く、しかも施設を移動することなく、そのままの形でクリーニングできることが分かったので、実際にお困りの工場の仕事をお引き受けすることにした。この仕事は将来性があるので、当社の目玉商品の一つに育てたいと考えています。

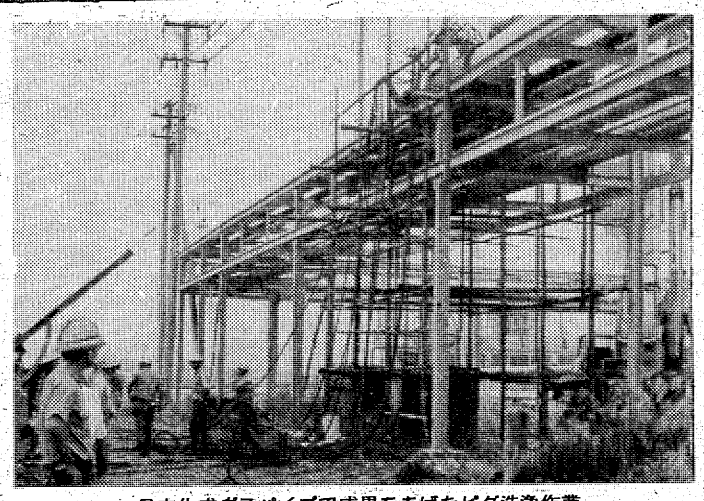
日本化成ガスパイプで成果をあげたピグ洗浄作業

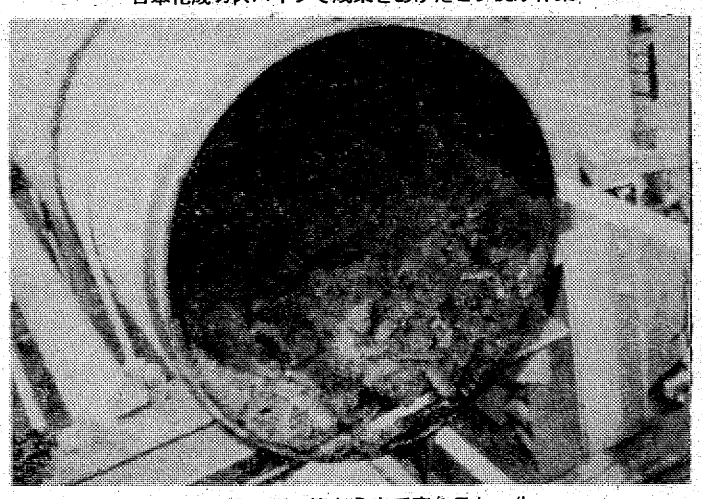
洗浄作業でガス管から出て来たスケール

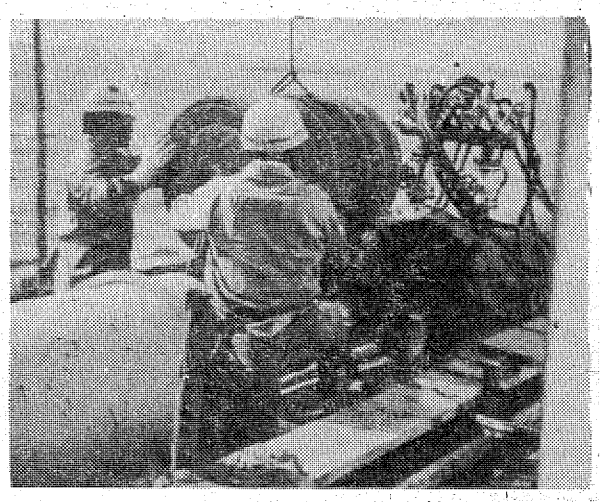
配管の口径に合ったピグを選んで発射される

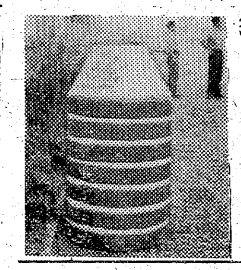
【口径六百五十ミリ管に使われたピグ】

本日12ページ

### いわき抄

▼…いわき市は来月一日表彰する市政功労者の名前をきょう発表した。それによると功労者は六十七人、二十一団体で、前市長大和田弥一さん、「演」をたらした神」で大宅賞を受けた吉野セイさんらの顔が見える。団体ではコーラス活動を続けている平FG合唱団、交通問題に取り組んで来た道路愛護団体など、地域に貢献した人たちのグループが名前を連ねている。

▼…そして地方では珍しい〝資料の宝庫〟三猿文庫のご主人諸橋元三郎さんが選ばれているが、むしろ受賞が遅すぎた感じである。それに郷土玩具を守り続けた民芸品・久之浜張り子の草野源吉さんも顔を出しているが、ホッとさせられた気持ちだ。このようにコツコツ地域のために尽くした人達が晴れて表彰されるのは、市民の立場から見ても非常に好感がもてる。カゲの功労者の発掘が大事である。

各種スポーツ
ウエア取りそろえてます

タイラ運動具店
平・田町並木通り103 TEL㊷4508

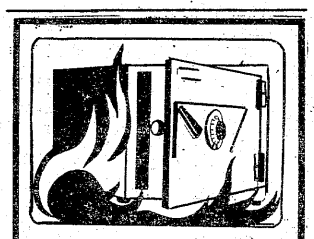
信用あるブランド
クマヒラ
行き届いた設計で
高く評価されています
福島県浜通り代理店
萩金庫
平谷川瀬 ☎74－2631・3352

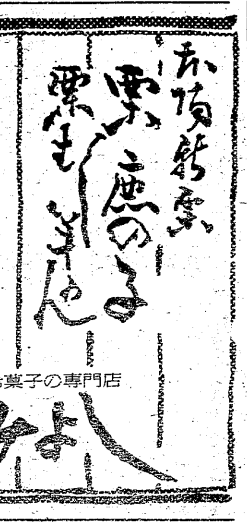


旅の好きな、貴女に。

新しい職場
ツアーレディー募集

この仕事は当地方では、はじめて採用されるもので、旅の好きな貴方に旅の演出者になっていただきます。コンダクターとしてお客様のお世話、旅行先でのスケジュールの調整や費用の精算など幹事的なサービスをしていただきます。（観光バスガイドと違って観光案内や歌をうたう必要はありません）

資格●20才以上35才未満の容姿端麗なかた。
人員●……3名
給与●当社給与規定により優遇
賞与●当社給与規定により年2回支給
保険●各種保険制度有り
制服●ツアーレディー専用服貸与
応募●履歴書ご持参の上10月4日㊏17時30分まで当社（担当：坂本）へおいでください。

こころの旅は……
JKR 常磐交通観光
いわき市平菱川町3の1☎23－0221

# 市政功労者
## 来月1日表彰

# 三猿文庫 諸橋氏、久之浜張子 草野氏
## 平FG、道路愛護団体など

# 表彰 21団体 67人

いわき市は二十五日午前、今年の市政功労者六十七氏・二十一団体を発表した。内訳は自治功労三十二氏・十七団体、教育文化功労五氏・二団体、産業功労十氏・二団体、社会福祉功労二十氏。市は新市発足記念日の十月一日午前十時から、平市民会館大会議室で功労者の表彰式を行う。

主な功労者は前市長大和田弥一氏（七七）、大宅荘一ノンフィクション賞、田村俊子賞受賞の農業言野セイ氏（七六）のほか、いわきの代表的な民芸品「久之浜張子」を昭和七年から四十三年間にわたって制作してきた草野源吉氏（七七）、郷土史の研究に欠かせない資料を収集し続けている「三猿文庫」（大正十二年創設）の諸橋元三郎氏（七七）＝諸橋金物株式会社会長＝など。

諸橋元三郎氏

草野源吉氏

また、団体では駅伝大会開催、新舞子海岸清掃など地域発展のために活発な奉仕活動を展開している草野青年会（渡辺敬夫会長）、美しいハーモニーを披露している平FG合唱団（石河清代表）、地域内十六キロの県・市道を維持、管理、冬期間は除雪作業を実施するなど交通の便の確保に努めている下永井道路愛護会（阿部泰次会長）が目立つ。

## 自治功労者

▽飯塚新四郎（六七）＝小名浜岡小名字君ケ塚　▽江尻卿（六五）＝泉町下川字井戸内　▽大井川正巳（七三）＝小名浜大原字乙新地　▽大谷藤太郎（六〇）＝平神谷作字細谷　▽大野春吉（七〇）＝小名浜字辰巳町　▽大和田弥一（七三）＝平菅波字菅波入　▽小野英二郎（六七）＝常磐湯本町三函　▽小野義一（六五）＝小名浜字上明神町　▽金成繁（六四）＝好間町上好間字内ノ草　▽北郷藤太郎（六四）＝久之浜町金ケ沢字明不作　▽北郷徳助（六六）＝植田町金畑　▽木田茂一（六六）＝大久町大久字田仲　▽草野茂（六六）＝小川町高萩字前川原　▽佐川正志（五七）＝平下片寄字志多田　▽佐藤友弥（六七）＝江名字北口　▽佐藤一（五五）＝小川町西小川字相川　▽志賀伝吉（六七）＝平中神谷字苅萱　▽菅波国尚（七七）＝平字北目町　▽須田淪平（七七）＝久之浜町久之浜字西町尻　▽園部茂（七七）＝瀬戸町地切　▽高萩正次郎（六七）＝内郷高野町沢　▽高橋弥一郎（七一）＝常磐湯本町宝海　▽菜花利重（五九）＝久之浜町久之浜字南町　▽長谷川嘉平（七七）＝四倉町字西三丁目　▽古山可光（七〇）＝常磐湯本町笠井　▽本田辰雄（六五）＝内郷御台境町前田　▽馬目俊次（六二）＝平南白土字松魚田　▽矢吹正一（六六）＝久之浜町金ケ沢字戸ノ入　▽薬谷高伊治（六五）＝内郷内町金坂　▽故菊地忠治＝内郷御台境町鶴巻　▽故生田目清＝常磐上湯長谷町梅ケ平　▽故蛭田専治＝田人町黒田字一ノ倉　▽愛谷西組納税貯蓄組合（組合長　大森房安）＝小川町関場字前田　▽地切納税貯蓄組合（組合長　園部茂）＝瀬戸町地切　▽天王崎第一納税貯蓄組合（組合長　稲沢種子）＝常磐山下　▽内郷駅前納税貯蓄組合（湯本町栄田　▽中之作十一組納税貯蓄組合（組合長　吉田収平）＝中之作字榎戸　▽西花畑二組納税貯蓄組合（組合長　草野希朶次）＝小名浜花畑町　▽野田二組納税貯蓄組合（組合長　丹野作平）＝小名浜野田字八合　▽御幸町第三納税貯蓄組合（組合長　立花清一）＝塩風内東納税貯蓄組合（組合長　佐藤金治）＝平塩字風内　▽新道第二納税貯蓄組合（組合長　大平菊重）＝常磐湯本町天王崎　▽諏訪前納税組合（組合長　斎藤勝）＝小川町高萩字家ノ前　▽関場第四納税組合（組合長　大森房安）＝小川町関場字前田　▽地切納税貯蓄組合（組合長　園部茂）＝瀬戸町地切　▽天王崎第一納税貯蓄組合（組合長　稲沢種子）＝常磐山下　▽内郷駅前納税貯蓄組合（湯本町栄田　▽中之作十一組納税貯蓄組合（組合長　吉田収平）＝中之作字榎戸　▽西花畑二組納税貯蓄組合（組合長　草野希朶次）＝小名浜花畑町　▽野田二組納税貯蓄組合（組合長　丹野作平）＝小名浜野田字八合　▽御幸町第三納税貯蓄組合（組合長　立花清一）＝塩風内東納税貯蓄組合（組合長　佐藤金治）＝平塩字風内　▽新道第二納税貯蓄組合（組合長　大平菊重）＝常磐湯本町天王崎　▽諏訪納税組合（組合長　斎藤勝）＝小川町高萩字家ノ前　▽関場第

## 産業功労者

▽阿部太（七四）＝平荒田目字田中内北　▽江尻喜三郎（七一）＝平馬目字池田　▽佐藤喜久男（七七）＝川前町川前字椚立　▽鈴木丑松（七三）＝泉町滝尻字中瀬　▽鈴木文夫（七五）＝四倉町薬王寺字玉広　▽吉田為男（七〇）＝小川町柴原字永久保　▽薬谷久太郎（七〇）＝平下高久字前之内　▽故大越新＝常磐湯本町三函　▽故野崎秀幸＝平字南町　▽故蛭田弥太郎＝川部町前ノ内　▽赤井小湊イセ（七八）＝四倉町字東三丁目生産森林組合（組合長　矢野一夫）＝平赤井字田町　▽下永井道路愛護会（会長　阿部泰次）＝三和町下永井字和久　▽金成キミ（七八）＝平字鎌田町　▽佐藤キミヨ（七三）＝小名浜字下明神町　▽佐藤清義（七三）＝遠野町入遠野字天王　▽武田良吉（八〇）＝常磐湯本町三函　▽箱崎忠衛（七七）＝四倉町上仁井田字北姥田　▽浜田幸次郎（七三）＝四倉町字六丁目　▽久野顕栄（七七）＝四倉町薬王寺字塙　▽蛭田庫之助（七四）＝山田町仁井谷　▽枡本剛（七三）＝四倉町字五丁目　▽松村亨（六六）＝平谷川瀬字明治町

## 教育文化功労者

▽大和田道隆（六七）＝平字旧城跡町目　▽吉野セイ（七七）＝好間町北好間字上野　▽草野源吉（七七）＝久之浜町久之浜字後原　▽蓬莱信勇（六三）＝平字新川町　▽諸橋元三郎（七七）＝平字五町目　▽草野青年会（会長　渡辺敬夫）＝平泉崎字向原　▽平FG合唱団（代表者　石河清）＝平字六人町

## 社会福祉功労者

▽阿部崇順（七七）＝四倉町上仁井田字家ノ前　▽阿部六三四（六七）＝小名浜字上町　▽荒井シン（六七）＝平字北目町　▽飯沼ちい（六九）＝平字紅葉町　▽大越タカネ（七三）＝内郷白水町長槻内　▽小川喜八郎＝小川町関場字前田　▽植田町東舘　▽小川正弘＝小川町柴原字久保　▽川部町寺前　▽片寄忠敬＝平上片寄字才子作　▽片寄長次（七七）＝久之浜町久之浜字中町　▽金成キミ（七八）＝平字鎌田町　▽小湊イセ（七八）＝四倉町字東三丁目　▽佐藤キミヨ（七三）＝小名浜字下明神町　▽佐藤清義（七三）＝遠野町入遠野字天王　▽武田良吉（八〇）＝常磐湯本町三函　▽箱崎忠衛（七七）＝四倉町上仁井田字北姥田　▽浜田幸次郎（七三）＝四倉町字六丁目　▽久野顕栄（七七）＝四倉町薬王寺字塙　▽蛭田庫之助（七四）＝山田町仁井谷　▽枡本剛（七三）＝四倉町字五丁目　▽松村亨（六六）＝平谷川瀬字明治町

## きずな総会

若い人の会「きずな」は十月五日午後一時から、いわき市平字南町の草野ホールで総会を開き、終わって軽食をとりながら、ゲームなどを楽しむ。

## 平商野球部後援会開く

平商業高校野球部後援会（馬目精一会長）は二十三日午後五時から、大黒屋五階特別食堂で幹部会を開いた。安斎同校校長、助川監督をはじめOB会役員などが出席、平商野球部強化策について真剣に協議した。

## 元文義民を慰霊
### 238年前、百姓一揆の代表

いわき市平鎌田字寿金沢、いわき短大西側に面した五霊神社境内にある元文義民之碑の前で、二十四日午前十時から慰霊祭が行われ、百姓一揆の主謀者として処刑された十一人の霊を慰めた。

昨夜からの雨もやみ、厳しかった残暑から、一気に彼岸日和となった。この日は、元文義民顕彰会長、志賀伝吉氏や遺族ら関係者約四十人が出席した。菅波代議士や田畑市長、鈴木（寛）、滝両県議らも姿を見せて焼香したが、一般市民も焼香に訪れている姿が目立った。

現在碑が建っているところは、百姓一揆の参謀本部のあったところといわれ、旧平市内、平城跡の旧城跡が一望に出来る鎌田山の上にある。十一人が処刑されてから今年で二百三十八年になるが、近く、上り口付近に案内板を設置することにしている。

【元文義民の慰霊祭】

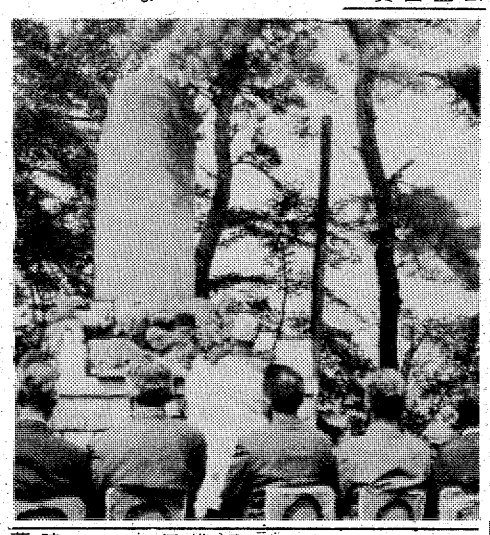

## いわきを築いた人々

小川で健康相談　いわき市小川支所は二十六日午後一時から同三時まで、館公民館で健康相談を受け付ける。

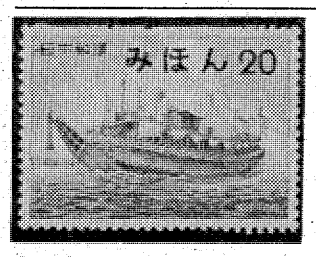

発売された船切手二種

## きょう船切手第二集を発売

郵政省は好評の船切手シリーズ第二集として「御朱印船」「天地丸」を発行、二十五日から各局で発売した。いずれも十六世紀ごろに活躍した船で、縦二十五ミリ、横三十五・五ミリの二十円切手。発行枚数は全国で五千八百万枚。

**田人で狂犬病予防接種**　いわき市田人支所は二十六日午前九時半から午後二時半まで、久保、荷路夫地区で畜犬登録、狂犬病予防接種を行う。

## 株式・前場

本日の市況は、一昨日の引け際の地合をうつし、全般はしっかりに始まった。朝方は、自動車、財投関連、食品や化学の一角が堅調に始まっていた。半面、資源関連株、海運、不動産は小甘く、大型、薬品、機械は保合っていた。中ごろから、銀行、大型株に、クロス商が続き、売買とも極端に手控えられて小動きとなった。

主な高い銘柄は舗道十一円、清粉六円、酸素六円、三洋電六円、オリンパ十四円。

主な安い銘柄は北炭七円、カルピス十三円、積水化七円、日石十円、ミネベア二十円、JL七円。

（地元銘柄）呉羽二百十五円、化成百七十円、岡理二百九円、常陽銀二百三十七円、東邦銀出来ず、常磐興百二十三円。

日経ダウ七円安の三千九百三十五円三十銭。出来高八千万株。

（平・水戸証券調べ）

## 会と催し　26日

【平市民会館】▽カーテン展示会（9時）▽平バレエ学園リハーサル（16時）▽平新会議（18時）

【勿来市民会館】▽ハイリオン説明会（9時）▽錦中学校映画教室（12時30分）

【磐城体育センター】▽運転免許更新時講習会（10時）▽詩吟朗詠錦城会（13時）▽手話サークル（18時）▽ぬったくり会（18時）▽小名浜民謡会（18時30分）▽劇団ポポ（19時）

【ことぶき会館・いわき民報ビル】▽四倉高校地元就職者懇談会（15時）

【いわき産業会館】▽日本医療経営新社・保健請求事務講座（13時）

【文化センター】▽現代美術選抜展（10時）▽カクテル教室（13時30分）▽朗読奉仕「ささやき」（18時）▽合唱団えくぼ（18時）

## あすの停電

▼内郷出区＝（9時～11時30分）御厩町の一部

## 天気予報

玉半提供 ㉔五〇三二

【今夜】風弱く、晴れ。

【明日】西のち南の風、晴れから次第に薄雲が広がり、夜には曇る。

【海上】今夜、穏やかな方。明日、多少波。

（小名浜測候所調べ）

**あすの暦**
9月26日（金）

| | | | |
|---|---|---|---|
| 旧暦 | 8月21日 | 仏 | 滅 |
| 六曜 | | 5・26 | 17・29 |
| 日出入 | | 20・46 | 10・29 |
| 月出入 | | 7・16 | 18・08 |
| 月満潮 | | 0・44 | 12・21 |
| 干潮 | | | |

故三勇半沢卓の葬儀の際はご多忙中のところ遠路わざわざご会葬下されご丁重なご香料を賜りご厚情誠にありがとうございました。早速お伺いの上お礼を申し上げるのが本意ですが略儀ながら紙上でお礼を申し上げます

昭和五十年九月二十五日
いわき市平字梅香町一二六
喪主　半沢卓
親類　半沢光男
外一同

小名浜カトリック教会主任司祭白百合幼稚園長白菊幼稚園長
エッチェン・マリア・ラポルト神父は
磐城共立病院に入院加療中のところ九月二十三日午前七時五十分心筋梗塞のため帰天されました　二十五日正午からの告別式死者ミサの際はご多忙中のところ遠路わざわざご会葬並びにご丁重なご厚配を賜り厚く御礼申し上げます
早速お伺い致し御礼申し上げるところ略儀ながら紙上をもってごあいさつ申し上げます
昭和五十年九月二十五日
いわき市小名浜花畑町一三の一
聖ドミニコ修道院
小名浜カトリック教会
白百合幼稚園
白菊幼稚園


銘菓 心和屋〈いわき〉
ハワイアンセンター
平餅の 松月堂
本店／いわき市平銀座 ☎23－1551（代）
平銀座店・平駅ビル店・小名浜店・湯本店・植田店
大黒屋店・イトーヨーカドー店・うすい光店

お酒の…おいしい季節です
しみじみと味わって下さい
居酒屋まるた
いわき市平・駅前マルサビル地下 ☎㉔三八二〇

秋のご婚礼家具
予約受付中
■国道で駐車のできるお買い物
家具の マルミヤ
いわき市内郷 ☎㉖3544代

公認 県内唯一の県知事認可校
いわき高等タイピスト学校
和文・英文・カナ部
夜間部もあり
〔入学随時〕
平・かじ町26 ☎21－1101

越 フジコシ
空を飛んでイチゴがゃってきた
アメリカ　カリフォルニア産のイチゴが入荷　九月にイチゴが食べられると一パック七八〇円ですが結構売れてるから不思議です
キーウィフルーツ（一コ）一一〇円
パパイヤ（一コ）五〇〇円
フィリピン産パイナップル（一本）三五〇円
サンキストオレンジ（一コ）一五八円
サンキストレモン（一コ）一二〇円
（平店本館一階売り場）

# 33万人口にあと309人
## 一カ月で523人も増える

いわき市統計課の調べによると九月一日現在の市の人口は、前月より五百二十三人増えて三十二万九千六百九十一人となった。一カ月で五百人以上も増加したのは四十九年一月以来一年九カ月ぶり。来月には待望の三十三万人台を回復する可能性が強まった。

### いわき市の人口
（9月1日現在）

| 地区 | 世帯数 | 人口 | 増 | 減 |
|---|---|---|---|---|
| 平 | 20,077 | 74,787 | 160 | |
| 磐城 | 17,844 | 68,967 | 148 | |
| 勿来 | 12,715 | 49,972 | 65 | |
| 常磐 | 8,455 | 34,098 | 51 | |
| 内郷 | 9,573 | 34,838 | 40 | |
| 四倉 | 4,600 | 18,821 | 9 | |
| 遠野 | 1,689 | 7,762 | 7 | |
| 小川 | 1,840 | 7,910 | | 12 |
| 好間 | 3,598 | 12,569 | 25 | |
| 三和 | 1,174 | 5,570 | 3 | |
| 田人 | 929 | 4,200 | 8 | |
| 川前 | 589 | 2,751 | 5 | |
| 久之浜・大久 | 1,738 | 7,446 | 14 | |
| 計 | 84,821 | 329,691 | 535 | 12 |

社会動態は転入千二百二十四人、転出千四十二人、差し引き百八十二人の社会増。最近では例のない"異常"な増え方。同課では八月中に人が入り込んで来た要因として、「せいぜいUターンしか考えられない」といっているが、平職安の話だと八月の新規求職者は二十カ月ぶりに最低となり、Uターンが少なかったことを示している。増える要因がないのに増えたというところだ。

自然動態は出生五百四人、死亡百六十三人。三百四十一人の自然増と相変わらず順調。この結果、地区別で人口が減ったのは小川十二人だけで、あとは平百六十人、磐城百四十八人を中心に、郡部でも三～三十五人増えた。

三十二万九千六百九十一人の内訳は男十五万九千四百十二人、女十七万二百七十九人。世帯数は前月より四千四世帯増えて八万四千八百二十一。

こうしたことから、同課では「十月一日実施の国勢調査で三十三万人を超えていることがハッキリするだろう」と期待している。

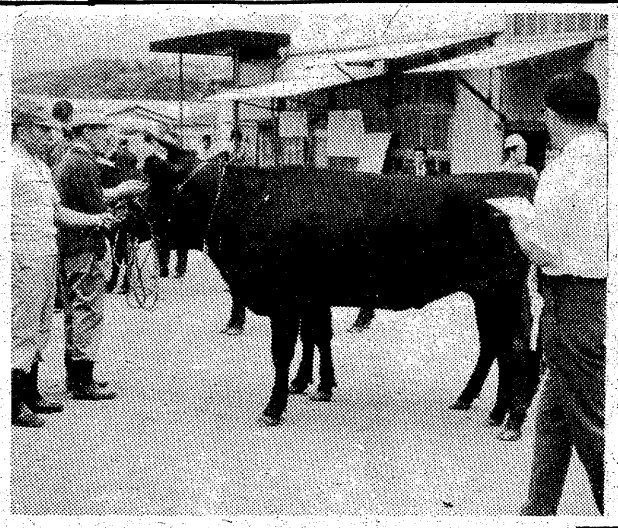

## 常磐野球ベスト4きまる
28日、湯本三中で決勝戦

常磐軟式野球大会第三日目の十四日は、湯本三中、磐崎中校庭で熱戦が展開され、二十八日（湯本三中）の準決勝に常磐支所―湯本クラブ、醍醐―スナック平が進出、決勝を争う。

▽二回戦
三ッ山運送6―1いわきヤング
キングクラブ9―7いわき電子
スナック平0―0有機合成
（スナック平抽選勝ち）
醍醐5―1品川OB
▽準々決勝
スナック平2―0キングクラブ
常磐支所5―2果林パイレーツ
醍醐7―1三ッ山運送
湯本クラブ2―1かおるペガサス

## 最優秀に箭内さん
肉用牛共進会に26頭

いわき畜産農協主催の第二回肉用牛共進会は二十三日午前十時から、いわき家畜市場で行われた。

当日は市内の畜産農家から生後十六カ月以上の肉用牛二十六頭が出品され、①体高②体重③かん幅など八部門について審査した結果、三和町の箭内佐久治さんが出品した肉用牛が、最優秀牛に選ばれ来月三日、常葉町で行われる県共進会に出品することになった。生後別の優秀肉用牛飼育者次の通り。

【肉用牛の共進会】
【十六～二十カ月未満】
①「あおば」草野常夫（三和）②「しげこ」佐藤昭光（遠野）③「はなみどり」渡辺実（四倉）
【二十～二十四カ月未満】
①「とよ子」大竹功（三和）②「第三つなひめ」廷々彦（遠野）「はるみく」上遠野武雄（遠野）
【二十四カ月以上】
②「ほまれ」大和田重信（遠野）「ふじ」薬谷藤次郎（三和）「こ」わか」池田治巳（川前）「やまよし」松崎誠（平）

## 鍛冶仲が優勝
平連青ソフト

平連合青年会主催の馬目杯争奪秋のソフトボール大会は二十、二十一の両日午前五時から磐高グラウンドに十一チーム（百五十選手）が参加して開き、鍛冶仲青年会が胡摩沢青年会を11―6で破り、二年連続優勝した。なお、今回から小島、久保町の二青年会が参加し、いずれも三位入賞して驚ろかせた。

順位次の通り。
①鍛冶仲②胡摩沢③小島、久保町

## 江名が優勝
保育所保護者バレー

いわき市保育所保護者会連合会主催の、第一回バレーボール大会は二十一日、湯本一中体育館で行われ、五十四保育所の予選を勝ち抜いて来た代表チームだけに手に汗にぎる大熱戦が展開され、市長杯は江名保育所チーム、市議長杯は田人保育所チームが獲得した。

成績はつぎのとおり。
▽優勝＝江名保育所チーム▽準優勝＝田人保育所チーム▽三位＝夏井保育所チーム、下神白保育所チーム

【保育所保護者のバレー大会】

## 江名海産加工が優勝飾る
中田杯争奪ソフト

第二回中田杯争奪ソフトボール大会は二十一日、江名小、永崎小グラウンドに二十四チームが参加して開かれた。決勝戦は加工組合と中之作青年同志会で争われ、江名海産加工組合が優勝した。戦績は次の通り。

▽準決勝
加工組合6―5永崎小PTA
中之作同志会5―4山天水産
▽決勝
加工組合8―2中之作同志会

**少年補導員合同研修会**　いわき市少年補導員合同研修会は二十九日午後一時半から、いわき市役所八階大会議室で開く。講師は常磐、勝行院の楠宗親氏。

## いわきクラブは岩手と対戦
社会人野球東北大会

第二回社会人野球日本選手権東北大会は二十七、二十八の両日にわたり、秋田県秋田市の県営八橋球場で繰り広げられるが、二十日秋田市茨島・秋田ヤングレーンで抽選会が行われた。

組み合わせ抽選で、福島県代表の地元いわきクラブは、一回戦で岩手の谷村新興と二十七日午前十一時半から（第二試合）対戦する。組み合わせは次の通り。

28日14：30
28日11：30　秋田相銀（秋田）
27日14：00　山形相銀（山形）
27日11：30　いわきクラブ（福島）
28日9：00　谷村新興（岩手）
27日9：00　TDK（秋田）
27日9：00　八戸水道部（青森）

## 商店街

原付免＝小名浜字本町タンノ商許教室＝会はヤマハ原付免許教室を開く。第一回27日、第二回10月6日、いずれも午後六～九時。

スズフジ＝平・三町目のスズフジでは28日まで秋一番超目玉セール。

センダイヤで特売＝常磐湯本町のセンダイヤでは28日まで秋の衣料特売。

しょうがみそ＝小名浜字古湊の小島しょうがみそ、味噌醤油醸造店は、を新発売。

聚楽館で前売り券発売＝平駅前世界館ビルから上映の『ゴッドファーザーパートII』の前売り券を発売開始。

大人九〇〇円、学生七〇〇円。同時上映は『サンシャイン』。

## 100貨店

十月一日現在で国勢調査が行われる。日本の人口がどれほどか、これによって正確に調べられるわけだが、現在の日本の人口は約一億一千万人といわれている。「情報の整理・活用101の法則」（川勝久著）によるとこれは四つの世代から成っている。第一世代（明治から昭和五年まで生まれた人たち）約三、五五〇万人。エネルギーや物不足には対応性がつよい◆第二世代（昭和六年から二十一年まで生まれた人たち）約二、五五〇万人。戦争に見舞われ、あるいは終戦後のきびしい時代に幼少期の一部をすごした。軍国主義から民主主義への転換については驚き以外にはなかった。この世代には新しい世代が生まれており、親子の価値観、コミュニケーションで、さまざまな混乱がみられる◆第三世代（昭和二十一年から三十年までに生まれた人たち）約二、〇〇〇万人。この人たちは現在二十九歳から二十歳までの位置にある。戦後のベビーブームは、昭和二十二～二十四年を最高として四十二年と四十九年に再びピークがきている。しかし最も人口構成の中で多いのは、昭和二十二～二十四年生まれ、つまり現在二十八～二十六歳の人たちである◆数年前に深夜ラジオがヤングの間でブームになったことがあるが、彼らがティーンだったころの現象であり、圧倒的支持者があったためである。今日、ニューファミリーといわれる人たちは、この層を中心としている。しかしその予備軍は続いている。この第三世代には物不足がピンとこない◆昭和三十年代の半ばに起こった消費革命の中で生き続け、いわゆる豊さの中で育ってきている。働くことを余暇を楽しむことに同じ価値を見出している。第四世代（昭和三十年以降生まれた人たち）約二、八〇〇万人。ジーパンは平常着と思っている。（龍人）

## 野風街風（94）
江崎誠致作　安岡旦画

### 視線（三）

二郎の視線を受けて、真奈子は軽く狼狽したようにドアの方へ顔を向けた。

『遅いですね。もう帰ってくると思いますけど』

『どうぞ、お気がねなく。今日はもう用はありませんから』

真奈子は姿勢をもとし、もとの笑顔にもどって話題をかえた。

『いつぞや、新宿のレストランでお会いしたこと、覚えていらしたそうですね』

『もちろんです。あの日、はじめて中川先生に"巴"に連れていっていただいて、奥さんの噂話をしたんですよ』

『あたしも、あの晩主人と話したんですよ。中川先生かどうか、実は三年も前にちらっとお目にかかっただけで、ごあいさつもしてませんでしょう、自信はなかったんですけどね。それがきっかけで、主人がめずらしい人を知っているんで中川先生に紹介するんだと言って出かけたんですよ。そのめずらしい人が、あのとき先生とこいっしょだった矢口さんのお兄さんだって聞いて、あたしびっくりしましたわ』

『僕も、平さんが兄を知っているって聞かされてびっくりしました。僕らとは全然別の世界に住んでおられる方だと思っていましたから、こうして奥さんとお目にかかれるなんて、考えてもみませんでしたよ』

二郎は、てい子に対するときとちがって、饒舌になっている自分に気づいたが、なぜそうなのかわからなかった。

『別の世界なんてことありませんわ。主人の仕事が仕事ですから、遊んで暮らしているように見えるらしいんですけど、あたし三年前まで下町の店で売り子をしていたんですよ。今でも貧乏性は抜けないんです』

二郎は返事ができなかった。頭の中で、てい子の身の上と比較してみた。そう思ってみるとてい子とは問題にならぬ上流の生活をしている筈の真奈子の身につけている衣裳が、てい子よりむしろ質素な感じであることに気づいた。質素な感じの衣服が、かえって高級なおしゃれのように見えていたのだ。その短い沈黙の区切りをつけるように、すっと真奈子が立ちあがった。立ちあがると同時にブザーが鳴った。二郎はそんな真奈子の後姿を、親しみをこめた視線で追った。真奈子が立ちあがったとき、二郎も戸外に近づく源平の足音を耳にしていたのだ。

『やあすまん、おそくなって…』

源平は体をゆすって声をかけると、今まで真奈子がかけていたソファにどしんと腰をおろした。二郎は立ちあがって挨拶した。

『お邪魔しています』

『まあまあ。それより、てい子さんは？』『誘いませんでした』

『そうか……』

源平はがっかりしたような声を出して、笑いだした。

耳の不自由な方にリオンの補聴器
リオネット
（福祉法指定品）
富永電気商会
いわき市平字田町（平駅前）電㉔2496・6732

ポンコツ車買い入れ
●ご一報次第　引き取り参上
各種中古自動車部品販売
鈴木商会
電23―1416（代）　58―2535

ただいま0（ゼロ）匹
ねずみ　ごきぶり
シロアリ　キクイムシ
☎26-6561
ネズミ・害虫のガードマン
協和エムザー

ひな鳥・唐揚げ
湯本の鳥勝
湯本中央通り店電㊷三一五一代
湯本駅南店電㊸五五五五
駐車場完備

ふとんのシオヤ
いわき市常磐湯本町
黄金町電㊷二四七四

墓石なら湯沢石材におまかせください
ただいま特売中！
●原石大量入荷
ご予算・ご相談に応じます
●ご一報くだされば社員が参上いたします
有限会社　湯沢石材店
いわき市内郷白水町入山　TEL・26―2687・26―0473

## NHKテレビ
☆印は白黒

6・05 ぼくらチャレンジャー
30 真田十勇士＝人形劇
45 NHKガイド◇50
7・00 N◇23ローカルN
30 未来への遺産「心のなかの宇宙」佐藤友美
8・30 おしゃべりオーケストラ＜最終回＞―もうすぐ十月号―▷ひとりゆく路 ヴェルディ▷歌劇「椿姫」第一幕から〝前奏曲〟ヴェルディ
9・00 N・C9
40 「青春のいたみ」
10・00 N解説
15 NHKコンサートホール
11・00 N◇10ローカルN

## NHK教育
☆印は白黒

6・00☆スペイン語講座
30☆フルートとともに「赤いサラファン」
7・00☆英語会話「霧」
30☆中国語講座「映画を見たいですか？」
8・00☆市民大学講座「江戸～1,000万都市の原型」―熊さん八つあんのくらし―～超過密の社会～
9・00 通信高校講座 生物Ⅰ
30 通信高校講座 化学Ⅰ
10・00☆通信高校講座 物理Ⅰ「波の発生」
30☆通信高校講座 地学Ⅰ「陸上生物の繁栄」
11・00☆たのしいフランス語

## 福島テレビ
☆印は白黒

6・00 FTVテレポート
30 ニュースコープ
7・00 仮面ライダーストロンガー
30 おそば屋ケンちゃん「海と島の冒険」岡浩也 宮脇康之 斎藤ゆかり
8・00 はじめまして（終） 江利チエミ 中島久之 音無美紀子 杉浦直樹 三ッ矢歌子 新克利ほか
9・00 「家庭の秘密」中山仁 秋吉久美子 篠田三郎 渡辺美佐子 ほか
10・00 「魅せられた夏」十朱幸代 紀比呂子 桜田千枝子 前田吟ほか
11・05 けんか安兵衛

## 福島中央テレビ
☆印は白黒

6・00 新・底ぬけ脱線ゲーム「歌うかどには服着たる」小野ヤスシほか
30 ジャストN
7・00 クイズ・タイムショック
30 木曜スペシャル
9・00 「野わけ」（最終回） 大谷直子 津川雅彦 芦田伸介 下元勉 古谷一行 岡崎友紀ほか
10・00 じゃがいも「悲しい花婿」森光子 佐野浅夫 三浦友和 吉沢京子 大坂志郎 大山のぶ代
11・10 スポーツN
15 11PM

# 今夜の番組

## NHK第1
1340KC

6・15 じょうずな話し方「説明と報告」
25 ナイター 「阪神―ヤクルト」＝中止の時＝7：00N◇ローカルN◇15ニュース解説◇25ポップスコンサート8：05人生読本「馬と原野」◇15趣味の手帳「ジャンケンポンの話」◇30ふるさとの心「灯ろう人形のまつり」9：05民謡北から南から「江差追分」ほか
10・20 若いこだま
11・05 夢のハーモニー ブルーバード デルタの夜明け ほか

## NHK第2
1540KC

6・00 そろばん教室
45 英語会話
7・00 カレントトピックスN
15 続基礎英語
30 中学生の勉強室
8・00 通信高校講座 英語A（1）
20 通信高校講座 英語A（2）
40 通信高校講座 英語A（3）
9・00 通信高校講座 世界史
20 通信高校講座 倫理・社会
40 通信高校講座 保健・体育
10・20 通信高校講座 数学Ⅰ
11・00 大学講座

## ラジオ福島
1060KC

6・00 Nハイライト◇15Nデスクから
20 ナイター 「中日―巨人」＝中止の時＝6：20プロ野球天国7：00梶幹雄のヒット・ヒット歌謡曲8：00湯浅明の歌謡曲大熱戦
9・10 夜のヒット歌謡
20 ファミリーリクエスト
10・00 ポップスNOW
30 MU・ハイフォニック＜秋の夜を映画音楽で…＞
11・00 たむたむたいむ
25 MU・ファンタジー
45 研ナオコのなんでもベスト3

## FM放送
☆印はステレオ

6・00☆くらしの話題＜ディスクジョッキー＞
7・15☆サウンド・オブ・ポップス 恋の炎 エレガント・ラブ 恋のしぐさ サクセス 黒い涙
8・05☆FMコンサート＜ジャズ・フラッシュ＞～ブルース・アルバム～ギター・ブルース ダウン・ホーム・ブルース ナイト・トレイン
10・20☆邦楽百番 箏曲「秋の言の葉」「祇王」尺八「心月」
11・05 夜のしらべ 交響曲第38番ニ長調K・504〝プラハ〟・モーツァルト

野わきの吹くころ晶子の葬儀はおこなわれた 参列した迪子（大谷直子）は自分が晶子を自殺に追いやったと自分をさいなみつづける

## みものの

### 野わけ〈最終回〉
福島中央・夜9・00

野わき吹く京都で、晶子（浜木綿子）の葬儀は行われた。迪子（大谷直子）は祭壇の晶子の写真を正視できなかった。自分が晶子を死に追いやったという気持ちにさいなまれ続けていた。阿久津（津川雅彦）の気持ちも同じだった。妻・晶子を自殺に追い込んだのは自分だと考え悩んでいた。

圭次（古谷一行）は願い出てブラジルへ行くことになった。迪子に同行してくれと頼むが迪子は断った。だれにもいわなかったが、阿久津の子を身ごもっていたのだ。

由布子（渡辺美佐子）は夫忠行（杉浦直樹）に夕子が実の娘であることを告白した

### 家庭の秘密
ドラマ
福島・夜9・00

妻、由布子（渡辺美佐子）の告白で忠行（杉浦直樹）は、夕子（秋吉久美子）が実の娘であることを知った。夕子は一篠家の平和を乱すまいと、一篠家を出ようと決意したが、忠行はとどめた。そして一方では、娘の奈津子（池上季実子）を傷つけまいと心をくだいた。夕子もまた、奈津子を傷つけることを一番恐れた。

そのころ、夕子が育った北海道の野月牧場では、経営不振から父の朗（中山仁）は、従業員に給料も払えないところまで追いつめられていた。その苦しい中をぬって、朗は夕子に会うため上京した。夕子が一篠家に滞在していることを知らせたのは、冬樹（篠田三郎）だった。夕子は、赤ん坊のころ、由布子のもとから自分をうばい、運命を狂わせた朗をうらむ気持ちはなかったが、北海道に戻る気はなかった。

その日は、ちょうど奈津子の誕生日で、友人を招いてパーティーが催された。夕子はその手伝いをしたが、由布子にはその姿がふびんだった。そして夕子も、はなやかなパーティーを目の前にして、心と傷つけられた。

### 西城秀樹・日本縦断 20才の絶唱
木曜スペシャル
福島中央・夜7・30

西城秀樹、いうまでもなく新御三家と呼ばれる若手歌手三人組の一人で、ティーンのアイドルと騒がれ、テレビにラジオに彼の歌が流れない日はない人気者である。

四月十三日、とうとう二十歳の誕生日を迎えた。

昭和四十六年に、歌の世界に飛びこみたくて故郷広島から上京し、あるプロダクションに身を置いて下積みの苦労を重ねながら作曲を続け、二年後「情熱の嵐」で大ヒットのデビューを飾った彼も、二十歳という人生の一つの節にさしかかった時、もっと大きな相手、世界を舞台に活躍することを目標にすえたのである。

その目標の第一のステップとして、秀樹は七月二十日から八月三十一日までの日本縦断コンサートに、青春のすべてをぶつけた。

北海道から沖縄まで延べ四十三日の長期間は、正直なところ予想のつかない事だらけだ。歌を覚え切っていない不安、リハーサルの遅れ、客の入りはどうだろうか等々。その不利な状況に、全エネルギーを傾けて挑戦し、この縦断コンサートを二十歳のモニュメントとしようと努める秀樹の絶唱と、彼をとりまく人々の「証言」による秀樹像を九十分間にまとめる。

〔コンサート各地の表情〕
富士山麓（コンサート皮切り）、札幌、盛岡、秋田、博多、鹿児島、沖縄、そして故郷広島での休日と、卒業した小学校、中学校を自分で案内する秀樹。

### 邦楽百番
FM・夜10・20

### 箏曲と尺八

秋にちなんだ箏曲と尺八を楽しむ。

秋の虫の声に遠砧の音を配して、中秋の名月をたたえる箏曲「秋の言の葉」

演奏は、（唄と箏本手）野坂操寿、（箏と）福田操紅。

すみきった秋の月に心を照らすといったおもむきの曲。尺八「心月」。尺八独奏は横山勝也。

平家物語でおなじみの箏曲「祇王」。清盛のちょう愛を受けていた祇王が、しりぞけられていた仏御前を引き立てたため、逆に祇王がしりぞけられ、嵯峨野に寂しく尼となって落ちて行く。祇王の引き立てのことを知った仏御前は、嵯峨野を訪ね尼になるという話。

演奏は（唄と三弦）福智万寿栄、（唄と箏）鈴木清寿、（箏）高知尾千寿のみなさん。

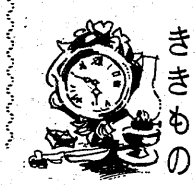

### 魅せられた夏
福島・夜10・00

### 赤い涙

美那子（十朱幸代）は、逆上した義母・鈴江（根岸明美）に果物ナイフで腕を刺され、病院に運びこまれたが、傷は意外に軽かった。だが、精神的にショックを受けた美那子は、訪ねてきた鈴江に会おうともせず、ひとり旅に出るといった。

一方、赤塚の話から美那子のケガを知った一之（村野武範）は、尾関（蓮川哲朗）に会い、ハンス・ホルバインの肖像を買ってほしいと頼んだ。確かに尾関は、肖像画に関心を持っていたが、社員の生活を考えると、自分だけが趣味のために何千万円もの絵を買うことは出来ないと、苦しい立場を説明した。

### 未来への遺産
NHK・夜7・30

### 心のなかの宇宙

人類最古の天文観測者として記録に残っているのは、シュメール人である。彼らは、星座の十二宮と人間世界のあいだに密接な関係があると考え、現在なお信じられ、さかんに行われている西洋流の占星術の原理を完成した。これをシュメール人は、二千年におよぶ観測データからつくり上げたというのだが、彼らの心のなかには、見えない運命の糸で星座と結ばれた人間の姿があり、それが次第に一つの鮮明な宇宙像に育って行ったのである。

シュメールは一例にすぎない。文明を生んだどの民族も、綿密な天文観測を行い、それによって科学的宇宙観を育てる一方、神話的、幻想的、宗教的宇宙観をつくって行った。

フィヨルドに住んだ古代スカンディナビア民族は、彼らの神話エッダに描かれたような、美しく壮大な宇宙観を育て、暦の奴隷と呼ばれたメソ・アメリカの民族マヤは、十数世紀におよぶ天文観測の末、複雑錯綜した宇宙観を育て、その宇宙観によってすべての建築をつくった。昔から、人びとは心のなかに描いた宇宙を何かのかたちで表現し、メッセージとして後世にのこそうと努力して来たのである。その心のなかの宇宙観は、現実の風景と密接に関係し、聖と俗、あの世とこの世の姿として、さまざまに心を寄せられて来た。

今回は、心のなかの宇宙のミニチュアとしてつくられた数々の遺産、宇宙の縮図として心を寄せられた現実の風景から、人間の描き求めて来た神秘的で壮大な宇宙像の数々を描く。

今回登場する主な素材は次のとおり。

ラスコーの洞窟画（フランス）、ボゴミールの墓石群（ユーゴスラビア）、北欧神話の世界（アイスランド、ノルウェー）、呪術のまつり（ルーマニア）、山車のまつり（ネパール）、ノロの神事（沖縄）、比叡山の行とまんだら（京都）、恐山の風景（青森）。

### けんか安兵衛
福島・夜11・05

### 赤穂よいとこ

無頼旗本の神祇組・本多源四郎が落馬、腹立ちまぎれに馬をいじめているのを、通りがかった浅野家家臣・井関新八（新克利）が止めたことから刃傷ざたとなった。偶然、それを見ていたのは安兵衛（松方弘樹）と太兵衛（有川博）。

神祇組・丹羽紋之助（小田部通麿）らが旗本をカサに新八を引き渡せと、浅野家・江戸屋敷にかけ合うが、老骨、堀部弥兵衛は…。

格調の高さは自信をもたらします――
個性あるセンスの良い仕立て
'75 秋の紳士服地
洋服・洋品・ミシンししゅう
大平テーラー
いわき市平堂の前〈福島信販加盟店〉
TEL・23―4029（代表）
ニイサンのヨーフク

カット&パーマの専門店
※パーマネントは電話でご予約下さい
十仁ダイナミック カバーマークオリリー サロン さち美容室
S&B
平・正内町
☎22―3963
74―7825

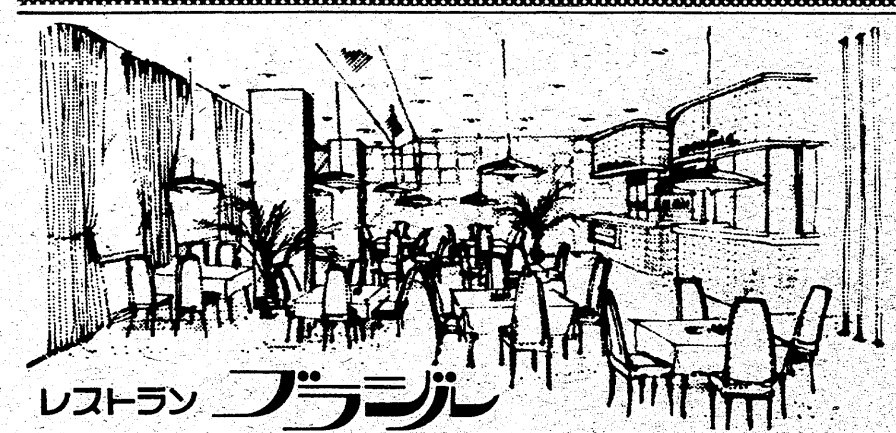
味わってみて下さい
◇豊富なメニューで皆様をお待ちしております
若いお二人のデートの場に　奥様方の憩いの場に　ビジネスでお忙しい
あなたの商談の場に　お気軽にご利用下さいませ
◇ご宴会のプランは洋食で……4人様から70人様までの用意がございます
◇無料駐車券進呈……お車でお食事のときは隣の田町駐車場をご利用下さいませ
ウエートレス募集中
RB RESTAURANT BRASIL
RESTAURANT BRASIL
営業時間 AM11:00～PM8:30
いわき市平・田町・並木通り／いわき民報ビル2F☎(74)2990
レストラン ブラジル

# 家庭婦人

# ユニホーム・コンテストから

去る九月五日、七五年全国ユニホーム・コンテスト（財団法人・日本ユニホームセンター主催）が開催されました。ユニホームといっても、事務服の部門は色やデザインが豊富で、ファッション性の高い服がほとんどです。

【ユーザー事務服部門に入賞した作品】

## 洋服の基本的要素持つ

### 良いデザインは生き残る

事務服の発生は、終戦直後の衣料品不足の時代に、各自の私服を汚さないために支給されたのが始まりです。紺一色で丈の長い上っぱり風の事務服で、もっぱらプロテクター用に使われていました。

昭和三十五年ごろの高度経済成長期になると、プロテクターという目的はうすれて上着丈が短くなり、規律という面から、スーツで上下の服を支給するようになりました。

昭和四十年以降はユニホームのファッション化、多様化が激しくなり、ワンピースの採用や、一流デザイナーによる事務服なども現れてきました。このごろの高度経済成長期には企業にお金があり、労働力が足りなかったので、いい物すなわち高い物を着せて、従業員の定着と企業の宣伝、イメージアップをはかったのでした。

#### いろいろ組み合わせて

それが石油ショック以来、「本来のユニホームとは何か」が問い直されるようになりました。その基本的要素は？といえば…

①**機能性**＝動くのに楽な服であること。洗たくや保管が楽なこと。一つの服の許容サイズが広いこと。これは素材をニットにしたり、ベストのデザインにしたり、そでやまをなくすようにすれば、同じ服で多くの人に合うことになります。

②**心理的満足感**＝職場にふさわしく、そのユニホームを着ることによって誇りの持てる服であること。つまり安すぎたり古すぎたりすると、着る人が不満を持つことになるからです。

③**人体保護**＝職場の温度に合わせて、脱ぎ着ができるような服であること（スリーピースなど）。ある程度からだにフィットして、安全性があること。ダブダブのワーク・ファッションなどは着て楽でも、物にひっかかりやすく、安全性に欠ける点があります。

④**経済性**＝一着の服の値段が高すぎないということもありますが、あまりにファッション性ばかりを重視しますと、翌年は着られないということになってしまいます。

以上の点はすべて、ユニホームだけでなく、洋服全般についてもいえることだということに気がつくでしょう。今年の秋はワーク・ファッションがはやるなどといわれていますが、つなぎ服などの作業着や、またダータンチェックなどのように歴史の中ですっと残ってきたものは良いデザインであり、洋服が本来持つべき要素を持っているということがいえます。

今回のユーザー事務服部門で、一位から三位に入賞した服も、明るいブルーのワンピース、ツーピース、ベストとスカートの組み合わせなどに、白または小さな模様入りの白地のブラウスを組み合わせ、茶色のネクタイやベルトなどでアクセントをつけたものです。一見地味な服装ですが、前述の要素を備えているから選ばれたのですし、こうした組み合わせの服を上手に着ることが、着こなしの第一歩ともいえるでしょう。

## 自覚症状はあっても

「からだが何となくおかしい」というので医者にみてもらったところ、「異常がない」という診断をうけることがあります。それでも症状が続けば心配なものです。こういう場合どう考えたらいいのでしょうか。

### "異常なし"なら気にしないで

### 疲労、生活の乱れが原因

「異常がない」と判断されて納得する人がいいのか、納得しないで医者をまわる人がいいのか、一概にいえません。ただ、しっかりした病院で精密検査してもなお「異常がない」といわれなかったために、若い健康な人でもおこります。気にせず軽い体操でほぐします。

次に便秘ですが、排便は習慣的なものです。「時間がないから」とやめてしまったために、排便のチャンスをのがすことがあります。これがたまってくると「どうせ出ない」という気持ちになり、さらにひどくします。試みる努力を定期的にやっていれば直ってきます。そのほか、運動不足や食生活の内容によってもおこります。

目まいにもいろいろありますが、いわゆる"立ちくらみ"は貧血でおこる場合のほか、休養不足、運動不足、偏食、不規則な生活が原因であることもありますし、眼科的な理由もあります。

このように、ちょっとした生活の乱れや疲労でおこる症状には、病気のものとよく似たものが多いので、まちがえてしまいます。もちろん検査をうけて、病気を探すことは大切ですが、異常なしなら気にしないことです。

性の場合、排卵から月経までの期間は体温三十七度以上になる女性が大半です。そのほか、太ってきた人、運動不足の人にもおこりますが、軽い体操などすれば忘れてしまいます。このような症状は、気にするとますますとれなくなります。

肩こりもよくおこります。なれないことをしたり、かた苦しい話などを聞くと、肩がこります。これは肩の筋肉がうまく使えなかったために、若い健康な人でもおこります。気にせず軽い体操でほぐします。

次に便秘ですが、排便は習慣的なものです。「時間がないから」とやめてしまったために、排便のチャンスをのがすことがあります。これがたまってくると「どうせ出ない」という気持ちになり、さらにひどくします。試みる努力を定期的にやっていれば直ってきます。そのほか、運動不足や食生活の内容によってもおこります。

目まいにもいろいろありますが、いわゆる"立ちくらみ"は貧血でおこる場合のほか、休養不足、運動不足、偏食、不規則な生活が原因であることもありますし、眼科的な理由もあります。

このように、ちょっとした生活の乱れや疲労でおこる症状には、病気のものとよく似たものが多いので、まちがえてしまいます。もちろん検査をうけて、病気を探すことは大切ですが、異常なしなら気にしないことです。

## 暮らしと計量

### 風袋分は差し引いてあるか？

かりにあなたが2百㌘の商品を買って、帰ってから包みのまま正確に確かめてみたところ、2百㌘ぴったりあったとします。でも、これで安心してはいけません。これでは風袋分が不足です。風袋は商品ではありませんから、いつも風袋の目方を差し引いて計ってもらいましょう。量目の不足は、お金を多く払ったことと同じです。注意しましょう。特に料金はかり（質量と同時に料金も表示されるはかり）には必ず風袋引き装置が付いていますので、風袋引きが行われているかどうかをチェックしましょう。

## ホテルを利用する心得

家族旅行や新婚旅行などでホテルを利用する場合、心得ておきたい知識を…。

**まず、予約申し込みを**

【ホテル】を利用する場合はまず、予約申し込み（リザーブ）をしておくことがたいせつです。

何月何日、何人、ベッドはシングル（一人分）かツイン（二人用ベッドが二つある）あるいはダブル（ダブルベッドがある部屋）というように申し込みます。

子供の場合は、ツインの部屋に子供用ベッドを入れてくれるので、何歳の子供といって交渉します。

要するに、ホテルでは寝具の条件が標準となって部屋を決めるわけですが、同時にバス（浴室）付き、応接間付きなども条件になります。

【ホテル】では室代と食事は別なのが普通ですが、最近は朝食付きのビジネスホテルとか、二食付きの変則なホテルもあるので、予約の際に確かめておきましょう。

予約を取り消す場合はルールがありますが、前日までならよいが、当日の取り消しは室代を支払わなければなりません。従って、止むを得ず予約を取り消さなければならない場合は、一日も早く連絡することがたいせつです。

【ホテル】の生活でたいせつなのはカギです。カギを部屋内に置き忘れて締め出されるようなことがないように注意します。

カギは外出時に、フロントにあずければ不在のしるしになります。

なお、ホテルでは頼めば食事やお茶も室内に運んでくれます（ルームサービス）が、呼ばなければだれも入って来ません。また、訪ねて来た客も自室には通さず、原則としてロビーを使うのが常識です。

昭和50年度　池坊全国巡回
いけばな定期講座
▶9月28日(日)・29日(月)
2日間とも午前9時から午後4時
▶会場　いわき市文化センター大ホール
▶講師　池坊華道会教学委員本部派遣講師
細川青邨先生
▶講座内容
〈一般社中〉いけばなの構成
（生花を中心として）
〈教授者〉いけばな表現について
（自由花を中心として）
映画「自然といけばな」「彫塑の表現」
▶午後は派遣講師の作例によるデモンストレーション
主催　池坊華道会本部
主管　池坊華道会平支部

店舗総合・企画・設計施工◆各種ケース製造販売
総合ディスプレー器具販売◆建築ガラス工事販売
株式会社
石神
小名浜大原字丁新地195
電㊸4928・㊹9420

大きな心配がひとつ消えます。
がん保険
〈がん〉を治すには経済的保障心のゆとりが大事です。
＊契約の方法は2種類ございます
①個人契約②家族契約
＊お申し込みは
国際商事株式会社
平・堂根町2－13☎㊹4371

秋ご案内申し上げます

おしゃれの店
ちかうち
chikauchi
平店　いわき市平字三町目（平和通り）
TEL 23-1611・22-5555
日立店　日立市鹿島町（十番街）

深夜営業
安い旨い！
街道一の
特大ハンバーグ
選びぬかれた
夕月での楽しいお食事を…
郊外レストラン
鹿島街道　夕月（ゆうづき）
☎58－3030

古美術品高価買入れ
土地建物・電話担保
手形貸付け・割引き
平・新川町九
昭和商事
電㉓〇〇二六

# 小学校五校が40分授業

## 残り30分を体操などに

### 高坂小　幅広い活動に利用

いわき市内の小学校七十校のうち、授業時間を正規の四十五分から四十分に短縮、残った三十分をクラブ活動などの特別活動、体育の時間にあてている学校が五校あり、授業が能率的になるなど効果を上げている。このほか、中学校七校、小学校十二校が一年生を対象に四月にだけ実施するなど、短期間四十分授業を採用している。

四十分授業は四十六年、文部省が小学校の学習指導要領を改正（中学校は翌年）して以来、全国各地の小・中学校で実施されているもので、いわき市内では全面的な短縮授業は昨年の小名浜西小を皮切りに、今春からは平三小、夏井小、高坂小、植田小の五校で行われている。

五校はいずれも市教委から、①四十分授業に対して、計画が適切である②残った時間が児童に直接結びつく指導時間である③教育効果が上がると考えられる―などの判断によって承認されたもので、各校独自の方法で四十分授業の長所を生かし、指導を行っている。

このうち、高坂小（大谷健校長、九百三人）では短縮授業によって得た三十分間を、〝業間行事〟と呼び、毎日の計画をたてて実施、効果を上げている。

小学生のうちから学習塾に通い、学力の向上を願うのが、現代の一般的な風潮。そのうえ交通戦争のあおりを受けて、子供達が安心して遊ぶことのできる場所も少なくなってきており、同校には肥満児型の児童も増える傾向にあるという。

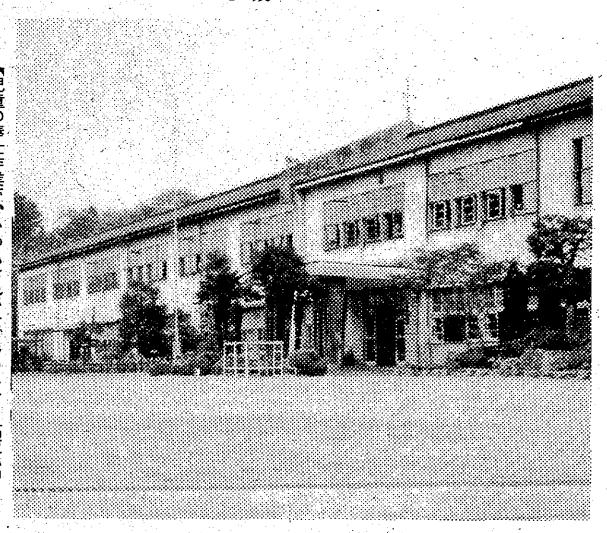

【児童の奉仕作業で、いつもきれいなグラウンド＝高坂小】

同校では知育偏重を避け、子供本来の明るくノビノビした児童に育てるため、この〝業間行事〟を利用。ラジオ体操や学級集会など多彩なプログラムを編成して、ユニークな業間行事を行っている。

一週間のうち、土曜日を除く毎日、二校時と三校時の間に三十分間の業間行事がある。月曜日は「全校児童集会」。全校児童が体育館に集まり、「手のひらを太陽に」や「赤とんぼ」など合唱が行われるほか、児童会の連絡事項、各クラブの発表などもあり、これらはすべて児童の手で運営される。また朝礼の代わりに、この時間に校長の講話も行われる。

火曜日は「全校体育」。校庭でラジオ体操やリレー大会のほか、ダンス、組体操、なわとびなど、緊張をときほぐす運動が行われる。この時間には月一度「奉仕の日」が設けられ、校庭の草むしりや清掃など、奉仕の精神も学んでいる。

水曜日と木曜日は「児童集会」。一、二、三年生は水曜日に、また四、五、六年生は木曜日に、各学級ごとに室内でレクリエーションや器楽合奏を行う。一方、校庭では両日とも一つの学年が「遊びの時間」を持ち、ドッジボールやソフトボールなど自由に使うことができる。低学年の場合には〝おにごっこ〟なども行われ、家庭ではめったにできない遊びに、児童達は大はしゃぎ。知らず知らずのうちに先生との〝ズキンシップ〟を作るのに役立っているという。

大谷校長は四十分授業の効果について、「アメリカなど世界各地では午前中だけ授業を行い、午後は父兄のボランティアによる社会体育が実施されている現状だ。四十分授業による業間行事を実施した結果、授業が能率的になり、児童達はゆとりのある一日を過ごせるようになった」と話している。

### 植田小で研究会

一方、高坂小同様、四十分授業を実施している植田小（目黒義介校長、千百五十六人）は三十日、同校で「調和のとれた教育課程編成と運用」をテーマに、①新しい教育課程を目指す四十分授業②第三の体育、特別活動の実践―について研究会を開く。

いわき地区のほか、相双、北茨城地区の小学校からも参加、四十分授業について研究発表が行われる。

## 学園

### 黒わしにさらわれた美少年

〈みずがめ座〉　ギリシャ神話によれば、オリンポス山上の神々の酒宴には、いつもヘーベという少女（大神ゼウスと女神ジュノとの子）が神酒の世話をしていた。しかしヘーベがヘルクレスの妻になったので、代わりを務める者を捜すことになった。そこで大神は小アジア西北のトロイに住んでいる、ガニメーデという少年に目をつけた。ガニメーデは全身が金色に光っている、美しい子供だった。

ある日のこと、この少年はイダ山で父のひつじの番をしていた。すると急に黒雲がわいて、かみなりがきらめき、恐ろしい音とともに大きな黒わしが一羽、サッと舞い下りてきた。そしてその大きな爪で少年をつかむと、空へ舞い上がった。近くの畑にいた少年の父はびっくりして大声をあげ、石や木の枝を投げつけたが、わしは少年をつかんだまま、みるみる雲間に姿を消してしまった。

親たちはとほうにくれ、悲しみに沈んでいた。すると間もなく一人の若者がやってきて、「なにも心配することはない。大神はあの子の美しいのが気に入って黒わしを使いに寄こしたのだ。あの子は今オリンポスの宮殿で楽しく暮らしている。そしていつまでも美しくて、若いままでいる」というと、黒わしと同じ方向に飛び去ってしまった。

親たちはその若者が大神の伝令ヘルメースであるとわかったので、悲しみの涙も喜びの涙と変わったのだった。

〝みずがめ座〟はこの少年ガニメーデが持っている水瓶であるといわれている。〝やぎ座〟の東隣に四つの星が三ツ矢、またはYの字を作っている。古代バビロニアの彫刻に水瓶を傾けている女神の姿が見られるが、これがこの星座の名が起こった原型だという。その起こりは当時太陽がこの星座にかかる時が、この地方の雨期にあたったことによる。

## 夜空に輝く星座神話 ⑩

### アンドロメダ座　渦巻き状の大星雲

〈アンドロメダ座〉　昔、エチオピアにアンドロメダという美しい王女がいた。母のカシオペアはわが子が美しいのを自慢するあまり、うっかり海の神の娘たちの悪口をいってしまった。このことが海の神の怒りにふれ、王女を化けくじらにささげなければならなくなった。

王女は海辺の岩に手首をしばられて、生きた心地もなく海魔のくるのを待っていた。やがて波の上を飛び回る海鳥が、いっせいに悲しい泣き声をたてたかと思うと、海の中から化けくじらが姿を現し、まるで大きな黒船のように岸づたいに近寄ってきた。王女はあまりの恐ろしさに思わず目をつむってしまった。

この時、空のほうでにわかに馬のいなな声が起こり、海にこだました。王女が不思議に思って目を開いてみると、雪のように白い天馬が大きなつばさをはばたいて空から舞い下りてきた。しかもその天馬にはりっぱな若い王子が乗っていた。天馬が化けくじらの真上にくると、王子は手に持った革手袋からメドゥサの首を取り出し、化けくじらの鼻先につきつけた。すると化けくじらは動かなくなってしまった。

メドゥサーというのは、あまり恐ろしい顔をしているので、目を向けて見ると、だれでも石になってしまうという女の化けものである。天馬にまたがったペルセウス王子は、そのメドゥサーを退治して帰る途中だった。別の神話ではペルセウスは天馬に乗らず、飛行ぐつをはいて飛んできて、剣で化けくじらを刺したことによっている。

古代エチオピアの王女アンドロメダ姫として、はなやかな星座神話にいろどられたこの星座には、天体としても見逃せないものが多い。その一つはM31アンドロメダ座大星雲である。私たちの銀河系に最も近い島宇宙で、地球からの距離は約二百万光年といわれ、肉眼で見られる最も遠い天体である。小望遠鏡ではだ円形の雲のように見えるが、くわしく調べると渦巻き状の姿がわかる。

〈こいぬ座〉　フェニキア王の子アクタイオンは、馬人ケイローンを師として、狩りの名人となった。ある日、シカ狩りに出かけると、たくさんのえものがあったので友達と別れて犬をつれ、松と杉のしげる谷間へ下りていった。

そこには狩りと月の女神アルテミスを祭る社やしろがあって、谷のはしの洞穴には美しい岩が並んでいた。そこからは泉がわき出て、岩のくぼみに池をたたえ、ふちには草が青々としげっていた。アクタイオンはいつもこの清水で体を洗うことにしていた。

### シカになったアクタイオン

アクタイオンがなにげなくそこに入って行くと、大ぜいの美しい女たちがいた。最も背の高い女神は玉のような体を泉にひたそうとし、ともの二ンフ（森や泉の娘）に髪を結ばせているところだった。これが女神アルテミスで狩りから帰って、休んでいるところだった。そこにアクタイオンが現れたので、皆がびっくりして、あわてて女神の体を隠そうとしたが、女神は皆よりも背が高いので、頭だけ上に現れてしまった。

怒った女神は弓と矢を取ろうとしたが、手がとどかなかった。そこで女神はアクタイオンの頭に水をはじきかけながら、「さあ話せるものなら、裸のアルテミスを見たと話すがよい」といった。するとみるみるアクタイオンの顔からシカの角が伸び、首が長くなって、耳がとがり、さらに手足は長いけものの四つ足と変わり、全身にぶちのある毛が生えてしまった。

アクタイオンがつれていた犬どもは、シカに変わった主人の姿を見ると、一度に飛びかかってかみ殺してしまった。この時、まっ先に飛びついたスメランボスという犬が〝こいぬ座〟になったと伝えられている。

〝おおいぬ座〟の北東、〝ふたご座〟の南にある小さな星座である。O・三等座のプロキオンは「犬のさきがけ」という意味の星で、〝おおいぬ座〟のシリウスよりもわずかに早く、東の空に昇るところから名づけられた。

（安斎秀雄児童科学館長）

（つづく）


こどもと老人の交通事故をなくそう！

秋の全国交通安全運動
9月22日～10月1日

福島県交通安全協会平支部　支部長　長谷川　常吉
いわき中央警察署　署長　渡辺　武
平地区運転者連合会　会長　水庭　寅夫

いわき市PTA連絡協議会　会長　山崎　善兵衛　事務局長　大須賀　財治郎

株式会社　平タクシー　いわき市平字五色町　電(74)三〇七一・(74)八四三四

福島臨海鉄道株式会社　いわき市小名浜字辰巳町三八ノ一〇　電(92)三三〇代

親切第一　常磐観光タクシー有限会社　代表取締役　細島　保　いわき市常磐湯本駅　電(42)二二二八　三函営業所　電(42)二〇〇六

ときわ急行貨物株式会社　取締役社長　木山　茂彦　営業所長　濱岡　忠雄　いわき市常磐水野谷町諏訪ケ崎八九　電(43)四〇〇四・三五一二

白土製麺株式会社　代表取締役　白土　正　工場　いわき市常磐関船町上関　電(42)二二〇四　自宅　常磐湯本町辰ノ口　電(42)二四五六

習う身になってお教えする　公認　平中央自動車学校　理事長　国井　一美　学校長　坪井　和明　いわき市内郷小島町（いわき中央警察署前）　電(26)三四一九・(26)三四五九

親切第一　株式会社　湯本タクシー　取締役社長　矢内　正二　いわき市常磐湯本町駅前　電(42)二一七五

公認　磐城自動車学校　いわき市泉町滝尻字坂下五〇　電(56)六三九六・六〇二四

常磐興産電機工事株式会社　取締役社長　村松　信夫　いわき市常磐湯本町辰ノ口一　電(42)三二一五　電(43)三一一五

公認　湯本自動車学校　校長　安斎　亥之松　いわき市常磐水野谷町千代鶴　電(43)七七八一

# 老年期における心と病気

## 心を豊かにし 規則正しい生活を

## 頭を使い高血圧を防ぐ

機関紙から

医学の発展や生活環境の変化などによって人間の寿命は毎年延びている。核家族などといって、独り暮らしの老人も増えているが、家庭内にあっては、多くの人と接しながら、心豊かに生活したいもの。以下は平郵便局提供「簡保と暮らし」の中から。

孫とともに　毎日元気で健やかに…

日本人の平均寿命は年ごとに延びてきています。おそらく、これからも、これまでほどではないにしても、少しずつ延びていくにちがいありません。このことは、日本の老人の年のとり方がよくなった証拠です。これまでは、かからなくてもよい病気にかかったり、死なくてもよい病気で死んだりしたわけですが、医学の進歩、医薬の発達などのおかげもあり、老人自身の健康管理のよさや努力のせいもあって、そういうことが少なくなったのです。

しかし、わが国の老人の年のとり方は満足すべきものでしょうか。いや、まだまだです。とくに、精神的な年のとり方についてみますと、もっともっと努力し注意すべきことが多く残されています。

わが国での死亡原因の第一位はご承知のとおり脳血管障害、つまり脳卒中（脳出血、脳硬塞）です。ところが、脳血管障害というのはほとんどが脳動脈硬化で、しかもそれは頭のぼけの原因の第一位をなすものでもあります。ですから、年をとってからは卒中などを予防するためにもぼけないためにも、脳動脈硬化への対策がたいへん重要ということになります。

年をとってからの頭の手入れは第一に脳の動脈におかなければならないというのは、このためです。

### まず、脳の動脈硬化対策を

では具体的にはどういう対策をとるべきかといいますと、まず高血圧があればそれをコントロールすることです。降圧剤とよばれる血圧を下げる薬がありますが、それを医師の指導のもとに適量、長期間にわたってのみます。適量でなかったり、のんだりのまなかったりするぐらいなら、いっそ、のまない方がよろしい。しかし、また、薬だけのんでいればよいという考えや、高血圧には薬という考えはいけません。食事、生活、精神のあり方なども同様に重要なことです。

食べものとしては食塩を減らすこと、従ってうす味にすることが大事です。ミソ汁、しょうゆをたくさんのむことや塩からい魚などをたくさん食べることは感心しない（しかし、食塩をあまりに少なくするのは有害です）。つぎに、あぶら分を少なくします。あぶらの多い肉や魚やバターなどを制限するのですが、タンパク質は必要ですから、あぶらの少ないヒレ肉、モモ肉、カシワ、白身の魚などは適当にとる必要があります。あぶら分は必ずしも見かけにはよらない。タコ、イカ、エビなどは淡白のようにみえてコレステロールというあぶらは比較的多い方です。また、あぶらを直接摂取しなくても、糖質をとりすぎると体内では脂肪としてたくわえられます。あまいものやデンプン質がそうですが、それらは皮下（ひふの下）にたまるだけでなく、腸間膜や肝臓や心臓血管にもたまります。このことが、健康上たいへん具合の悪いことになります。

### 頭を使って老化を防ぐ

食べ方と同時に、過労を避け、睡眠を十分とり、規則正しい清潔な生活をすることや、怒り、悲しみ、恐れ、不安などの少ない安定した生活をすることも、またきわめて重要なことです。たとえば、あせらず、イライラせず、興奮せず、しかも自己のペースを守ってゆったりした規則正しい生活をつづける場合には、血圧は安定し、血管の硬化は進まず、卒中などの併発も起こりません。

年をとると脚が弱くなりますが、脚が弱くなったからといって歩かないでいると、ますます脚の弱まりが早く、ひどくなります。頭もこれと同じで、年をとると記憶力が衰え、もの忘れがひどくなり、計算がのろくなります。つまり、脳が弱くなりますが、だからといって、脳を使わないで毎日ゴロゴロしていますと、脳の衰えは一層ひどくなります。頭の手入れとは、頭を使うことです。毎日、頭をしっかり使うことは、毎日頭の手入れをすることになります。

### こうこつの人のいろいろ

㈠ 脳の動脈硬化のため脳の血液循環がわるくなってくるもの、㈡ どういうわけか脳が早く老衰するもの、㈢ 中毒や代謝障害などで脳のはたらきが悪化するものに大別できます。第一番目は、前に述べたもので、動脈の手入れをよくすると防げます。第二番目のものは、原因がよくわからないので予防法も治療法もないのですが、そう多いものではありません。第三番目のものは、原因をよく検査してその治療をやれば、ボケもよくなります。もちろん、恍惚にはなりません。

### 豊かな経験を生活にいかす

年をとると、心がうち向き、うしろ向きになりがちです。うち向きというのは、外界よりは内界に、世間のことよりは自分のことに関心が向くということです。このことは決して悪いことではないのですが、度を越すと困りものです。朝から晩まで自分のからだのことばかりを気にして、不安でたまりません。人には会いたがらず、外出も好まない。こうして、だんだん心がゆがんでいきます。

### 社会や多くの人と接触して

うしろ向きというのは、むかしのこと、若いときのことばかりに関心が向いて、現在のことや将来のことには興味をもちません。そのため、共通の話題も楽しみもなくなるので、若いものにきらわれることになります。

ですから、仕事でも趣味でも社会奉仕でも、なんでもよい、広い関心をもって、社会や他人との接触を保ちながら、有用有意義な生活を送るよう心がけることが、生きがいのためにも、健康のためにも大事なこととなります。

# 古い預金通帳

## 利息がついていることを忘れずに…

## 多少にかかわらず利用を

タンスの整理をしていたら、忘れていた預金通帳が出てきた…普通預金や総合口座の通帳には、よくこんな例があります。たとえ十年前の通帳でも、お客様のご預金は、残高の多少にかかわらず、いつまでも大切にお預かりしております。

古い通帳だからといって、ご利用いただけないことはありませんので、ぜひご活用ください。

**普通預金の通帳の残高が「0」でも利息がついていることがあるそうですが……。**

そういう場合もあります。普通預金のお利息については、毎年二月末と八月末の二回を決算日と決めて、その日に半年分の利息額を計算し、お客様の口座に入金しております。

普通預金の全額をお引き出しになって、通帳の残高が「0」になったとしても、それまでの残高がお利息のつく最低の残高以上あれば、その分については、次の利息決算日に、残高のあった日数に応じてお利息をつけております。ついでのときに通帳を窓口にご持参のうえお確かめください。

なお、解約のお申し出があった場合は、そのときにお利息も計算してお支払いしております。

**通帳に普通預金の利息が記入されたのですが、税金はどのくらいひかれているのですか。**

租税特別措置法により、お利息から一五％の税金を差し引いた額を、通帳に記入しております。

なお、お客様のお申し出によって扱いになっている場合は、お利息に税金がかかりません。

**普通預金はどんな利用法があるのですか。**

日常のお出し入れのほかに、便利な機能がこんなにもご利用になれます。

☆自動受取サービスの受取口座として＝給料、ボーナス、年金、配当金などの受取口座としてご指定いただきますと、振り込み日には口座に確実に振り込まれますから便利です。

たとえば、給与振り込み制度をご利用いただきますと、次のようなメリットがあります。

① 現金を落としたり、盗まれたりする心配がありません。

② 給料日には、いままでより早くお近くの『東邦』で給料をお受け取りになれます。

③ 必要な分だけ引き出してお使いになれば、家庭での盗難防止になるほか、ムダ遣いが減り、年間にはバカにできない利息がつきます。

☆自動振替サービスの支払口座として＝電気・水道・ガス・電話の各料金、NHK受信料などの公共料金の支払い、各種税金の納付、積立預金への積み立て、ローン返済、クレジットカード利用代金の決済など、すべて自動的に済ませることができますから、納期の心配や、集金人の方との応対など、わずらわしさがなくなります。

（東邦銀行発行「福島県内経済月報」から）


がん征圧月間 9月1日～30日

安濃（あんのう）医院　胃腸科・内科　院長 安濃栄一　いわき市平字堂根町　電㉓六〇〇〇

北山医院　肛門科・神経科・胃腸科・外科　院長 北山和也　いわき市平北白土字東原前（東北電力南がわ）　電㉓三五三一

今内科医院　内科・消化器科・循環器科　今憲二　今エキ　いわき市平字新川町一〇　電㉔六四一二

佐藤医院　内科・小児科　院長 佐藤正雄　いわき市平字仲間町二〇　電㉔三六二六

勅使河原医院　内科・小児科・放射線科　院長 勅使河原正男　いわき市平南白土字八ツ坂八の二　電㉔三二六二

長瀬内科　内科・胃腸科・循環器科・呼吸器科　長瀬克慶　いわき市四倉町上仁井田字北姥田　電㉜三二二五

蓮沼医院　内科・皮膚科・放射線科　院長 蓮沼清夫　いわき市平字尼子町二の一九（専売公社前）　電㉔五五二六

酒井医院　内科・小児科・放射線科　院長 酒井睦雄　いわき市平字南町一二　電㉓一〇五五代

下遠野医院　内科・小児科・胃腸科　院長 下遠野信吉　いわき市内郷内町立町七一　電㉗一二一一～二

柴崎医院　胃腸科・内科　院長 柴崎一弥　いわき市好間町下好間字鬼越一〇一　電㊱四五五五代

山田外科医院　外科・胃腸科・泌尿器科・内科・小児科　院長 山田均　副院長 山田静　いわき市平字下川原　電㉔三〇八三

山尾医院　内科・胃腸科・循環器科・放射線科　院長 山尾昭二　いわき市平字古鍛冶町一二　電㉓二二〇

結核予防週間 9月24日～30日

# 南国風土記 ㊳

男砂浜　絵も

## ―マヨンの煙―

マヨンの爆発で埋没した町の教会の屋根が小さく見えるという説には若干不信をもった。教会の高さまで火山灰や熔岩が覆ったとするなら、町は深い谷でなければおかしい。それが私たちのいる大地と差がほとんどない高さにあるからだ。これも南の国の生んだメルヘンとしてもよいだろう。

マヨン山の中腹に、らい病棟があるというが、もちろん見えない。

マヨンはどこからながめても富士山に似て、どこか、どりすまして美しい。吐き出す白い煙は休むことなく、コバルトの空へ、ひとはけの絵筆のように描かれ、この山を見て生まれ死んでいく人たちは幸福という。それは富士によく似かよった思考ともいえよう。

この山にまつわる伝説はまだある。マヨン、ダラガという、美しい娘がいた。勇ましい若者と恋をしたが、男は他種族のために、娘の親は祖先からの掟によって、恋は許されなかった。かくなるうえはと親は掟に忠実なあまり、相手の若者を殺害してしまった。

娘は嘆き苦しみあとを追って自殺した。そして一夜にして美しい姿の山ができた。これが娘の変身なのだ。白い煙は昼も夜も天に向かって吐き続けられ、人びとはこの悲恋の山をマヨンと呼び、そして、この町をダラガと名づけた。

ダラガは乙女の意味である。この山に雲がかかるのは、殺された若者がキッスをするためという。

## マヨン山　悲恋の娘が変身？

### ピアノを弾かされ冷や汗

雲でかくすのか、そのとき必ず涙のような雨がマヨン山から降り出す。もちろん死んだ乙女の涙であるとマヨン哀歌が伝えられている。バランコの解説は終わったので、夜の修業式へ出かけた。余りにもあっさりかんである。校長が一人ひとりにピンクのリボンで結んだ証書を渡す。これがすむと、さてこれからが本番とばかりに、動きが活発になり整然と片づけられて教室は広くなった。

### 生き生きと動くコールマン・ヒゲ…

さあ、ダンス・パーティーに一変してしまった。これには二度びっくり。ピアノが乱曲となり女同士もつれ合って踊る。これでは日中の暑さの式は無理だ。人の目もあり夜ならまあまあというところ。

ぼんやりしていたら、ぜひお相手をという。もともとダンスは好きでないので弱りきったら、バランコ大先生が代行してくれた。この先生、数少ない異性とあって申し込み殺到である。

こうなると彼のコールマン・ヒゲが生き生きと動くから不思議だ。

とうとう配役上、ピアノをなんでもよいという。どうも花嫁生もこれでは家庭に入ればかなりの暴君ならぬ暴女になりそうだ。

荒上の月、サクラサクラでごまかしたら、この曲は知っていて、アンコールである。すっかり汗だ。

こうなったらと、チャンチキおけさを弾いたら、みんなぽかん。もうアンコールはこない。私は変てこなアトラクを夢のようにながめ、この国はこれでよいのだ。平和、そして人生を一秒もムダにしない根深い植民地の風は、ちょっとやそっとでは改まらないことを身をもって感じた。

### 日本にもマヨン哀歌のような伝説を

去りがたいが日程もあり、レガスピーと別れることになった。

「よい印象を祈ります」

と、さすがのバランコもしんみり。

「あなたのヒゲ、夜の修業式、風呂、マヨン山、ダラガ、これらは忘れ得ないよ」

「ぜひ、そうあってほしい。オクラソンによろしく伝えてほしいな」

あっさりした別れであった。

忙しい旅立ちである。車窓から流れる風景は、いつまでも私の中に住みつきそうである。

アルバイ湾の波は見えない。死のように眠る海、北へ白い煙を流しているマヨン山、日本にもマヨン哀歌のような伝説を、いまから生んでおくことも、後世の語り草として罪はないと思ったりした。

（つづく）

（小名浜）

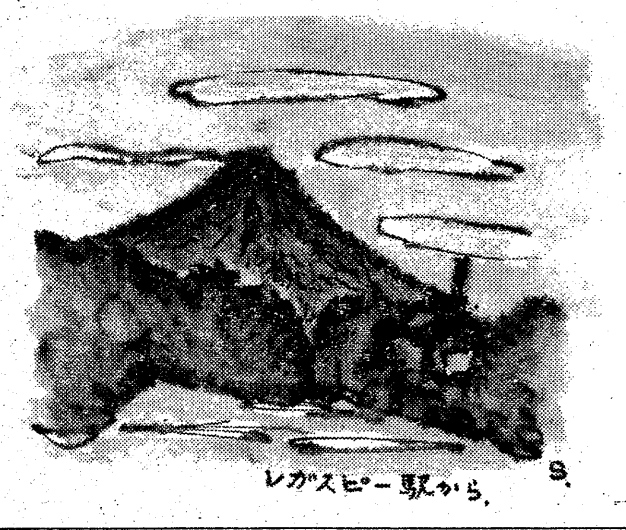


# 月給二十五円ナリ

たかき　とうすい　㊤

いわき市平字権現塚、高木稲水氏から、故人となられた先輩原田実早大教授にまつわる思い出話の一文が寄せられた。

カット　森谷秀雄

## 送られてきた故人の色紙

### 原田先輩を紹介されて

### 届いた小包と絶筆の年賀状

さる四月のある日、玄関にカギをかけて外出、夕方帰ってみたら「荷物を配達に来たが、全家留守だったから持ち返った」と書いた紙片が、玄関にはさんであった。

翌日、正内町の運送店に行ってみたら、荷物というよりは小包といった方がよいような、小さな包みを渡された。東京のデパートから送って来たもので、発送依頼人は雑賀（さいが）と書いてある。雑賀という人にはどう考えても心当たりがない。自転車を走らせながら、フッと今年の一月六日になくなった原田実先生の夫人の姓が、雑賀であったことに気がついた。

家に持ち返って包みを開けてみたら、果たして香典返しのカン入りのお茶と「ごあいさつ」と印刷した白い封筒がでてきた。あいさつ状は二通あり、一通は普通の香典を頂いた礼状であり、いま一通は、年賀郵便に添えて「この賀状は故人が昨年末、病院で原稿を書いて印刷させたもので、はからずも絶筆となりました」と書いてあった。その年賀状には、「とかく老にあり勝な病ですから、格別の御心配は御放念の程を」などと書いてある。この年賀状の日付は五日となっている。翌六日に、先生はなくなられたのである。享年八十有五。越えて六月二十六日「父没後、何かと整理しておりました所、「新緑爽々」「夏亦可」「秋爽涼」などとしるした色紙があり、これを多少複製致しましたので失礼とは存じますがお贈りさせていただきます。云々」というあいさつ状と「新緑爽々」という色紙が送られてきた。住所、氏名を書いて一人ひとりに香典返しをするのは、わずらわしいというためであろう。

### 遺族の心遣いに頭が下がる

近ごろは「福祉事業に寄附させて戴きました」と、印刷した書状やハガキを受け取ることも少なくない。原田先生は長い間、早稲田の教授をしておられたのであるから、先生の訃報を新聞で知って香典を贈った人々は、相当の数にのぼったはずである。それらの人々にこのように、生前故人の印刷しておいた年賀状や、遺品の中にあった色紙の複製品を送られたその手数と費用は、大変なものであったろうと思われる。こうした遺族の心遣いには、原田先生ご夫妻の人柄もおのずからしのばれるものがあり、まったく頭の下がるものがある。

### 月給わずか25円の求人

私は大正八年の七月に、早稲田を卒業した。卒業式の午後、上野の精養軒でパーティーが開かれた。私は偶然にも、高等師範部長の中島半次郎先生と同じ卓に席を占めた。先生が「就職がきまったか」とたずねられたので「まだです」と答えると、「明日、私の家に来い」とおっしゃった。翌日、中島先生のお宅にうかがったら、春陽堂の和田という人に紹介状を書いて下さった。

春陽堂は日本橋にあって、文学物の出版などをする大きな書店であり、そのころ「新小説」という雑誌を出しておった。その編集者に推薦して下さったのであった。しかし、面接の結果は見事にハネられてしまった。体の小さいぼやぼやしたいなか少年のような顔つきの男では務まるまい、と思われたわけであろう。仕方がないから郷里に帰っておったら、八月に「教育時論」という雑誌で編集者を求めておる。ただし月給は、二十五円である。よろしければ原田実という先輩がおるから会ってみよというハガキが中島先生から来た。いくら大正八年でも二十五円では安すぎると思ったが、ブラブラしておるわけにもゆかないので、すぐ上京して原田実という先輩に会ってみることにした。

（つづく）

精神科・神経科・内科
医療法人
長橋病院
院長　鈴木将夫
いわき市内郷御厩町　電㉖三五二六代

産科・婦人科・麻酔科
産婦人科
山崎医院
院長　山崎正義
いわき市平字釜ノ内二一三（菱川橋東）　電㉔七八三二

内科
胃腸科
産婦人科
額賀医院
医師　額賀大（ぬかが）
バス・四倉五丁目下車電㉜二八三九（受付）・㉜四九六〇（病室）
広野分院＝広野町農協裏　電広野三二二三

気管食道科
耳鼻咽喉科
高柳医院
高柳博一
●入院随時
いわき市平駅前　電㉔三八五六

内科
小児科
松本医院
院長　松本勝衛
いわき市平谷川瀬字三十九町八四の一（平変電所となり）　電㉔八六七〇

皮膚科・泌尿器科・性病科
木村皮膚科医院
いわき市平字材木町（聚楽館前）電㉔六六二二

耳鼻咽喉科　気管食道科　放射線科
大和田医院
院長　大和田一郎
▽入院応需△
いわき市平字南町
電㉔三三八七（みみはな）

内科・胃腸科
遠藤医院
入院応需
院長　遠藤英一
いわき市平字長橋町51　電㉔三一一一（長橋町バス停前）

精神科・神経科
財団法人
新田目病院
院長　新田目五郎
本院　いわき市平字才槌小路　電㉔四三一七～八
分院　いわき市平上荒川字安草　電㉔四三一九

▼内科　▼整形外科
▼胃腸科　▼外科
▼麻酔科　▼人間ドック
大河内病院
院長　大河内一郎
いわき市内郷御厩町折返21の1
電26－2588（代）

■入院設備あります
吉田直政整形外科
いわき市平・仲間町　電23－6343
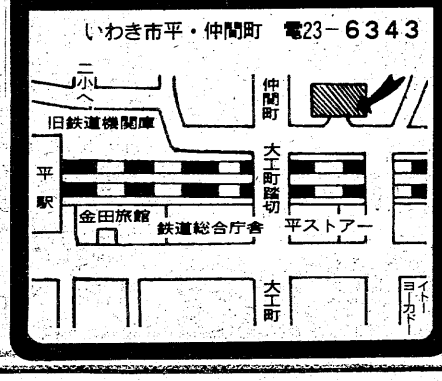

# 食べ放題でにぎわう〝いわきナシ狩り〟

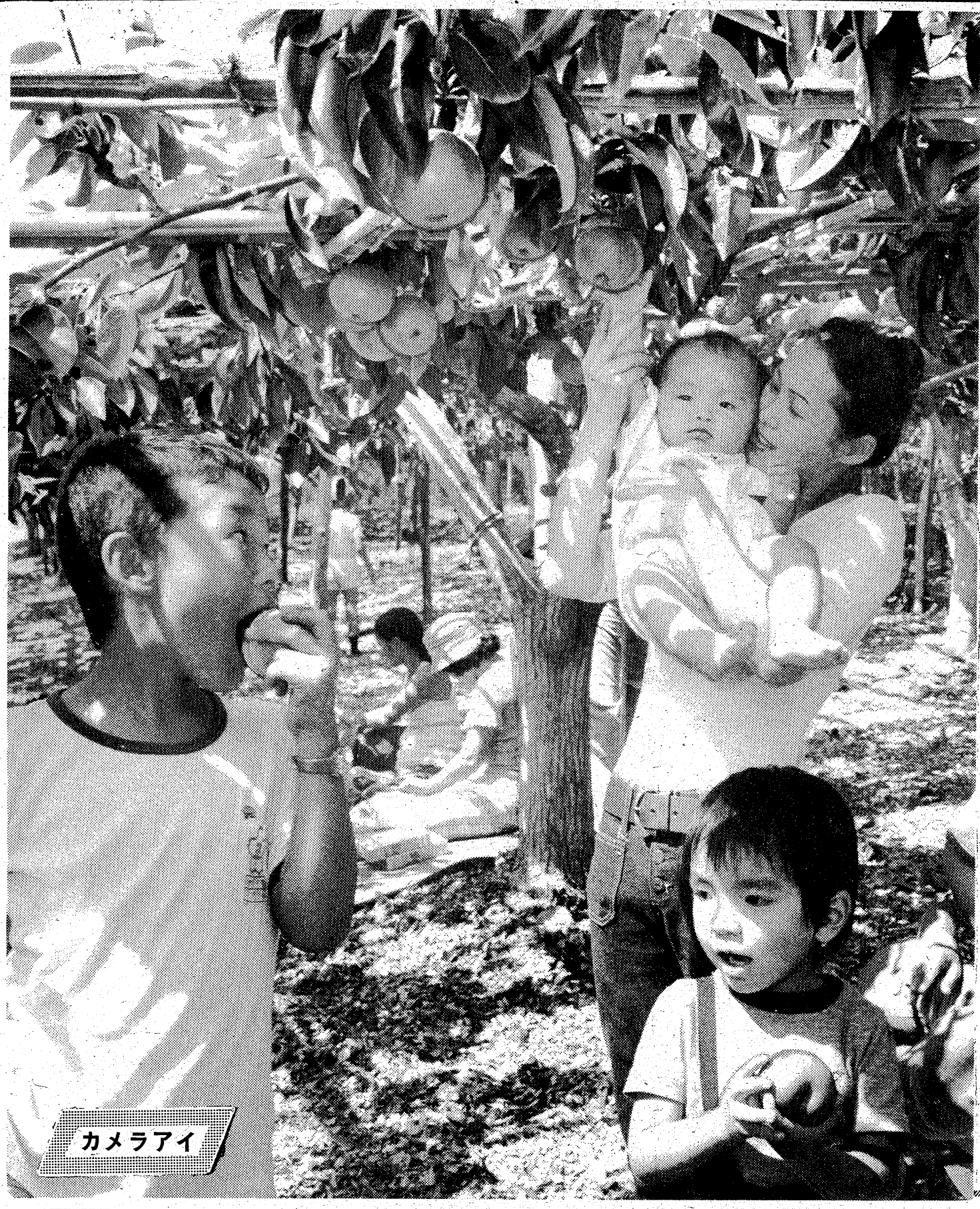


○…味覚の秋のトップバッターとして十四日から、恒例のいわき名物〝ナシ狩り〟が始まった。

今年のナシは甘味が多く、ツブも良いので平窪、赤井畑子沢の観光ナシ園への行楽客の入り込みも上々とあり、ナシ園はニコニコ。

○…自分で木からもいでの食べ放題というので、ナシの木陰に陣どった行楽客はまず品定めから。「あのナシがいいよ」「こりゃウマイね」…赤く熟した長十郎を果汁をしたたらせながら、口いっぱいにほおばる。食べ放題とはいえ、大ツブなので三個も食べればたいがいの人はダウン。

○…子供らは腹いっぱいになると木に登ったり、園内で鬼ごっこ。そしてまたもやムシャムシャと豊かな自然の香りを全身で受けとめて大満足。

○…入園料は大人三百円、子供は二百円。三十人以上の団体は五十円の割り引き。また四倉、好間や小川のナシ農家の中にも、ナシ園を一般に開放しているところもあるという。（赤井畑子沢ナシ園）

人の和で
企業が伸びる
ユニフォーム
白衣
作業服
事務服
ユニフォーム総合商社
株式会社 タケヘン
いわき市内郷御厩町久世原（6号国道　共立病院前）電㉖2910

パーツが欲しい…君
フレームが欲しい…君
一度サイクルセンターKATOをのぞいて下さい！
オープン記念　27吋ロードレーサー
10段　¥29,800より
専用駐車場を設けました
サイクルセンターKATO
いわき市平・長橋町　TEL74−3677

洋装 モンシェリー
平字白銀町8・太田ビル3F　☎㉓8140
秋冬高級舶来・国産布地展示即売会
10月4日(土)5日(日)
場所　白銀町
第二不二屋ビル2F

味覚の秋
バンブーの
牛なべ　よせなべ
RESTAURANT BAMBOO
ビジネス・ご会合
ご家族づれ
すべてマッチする
グーなお店
味・量・値三拍子そろえてご奉仕する
レストラン
バンブー
いわき市平郷ケ丘入り口　TEL・23−7173
バンブーならでは　バンブーならでは　バンブーならでは　バンブーならでは　バンブーならでは　バンブーならでは　バンブーならでは　バンブーならでは　バンブーならでは

ヤングの
おしゃれな
社交場！
●パーティー・クラス会
にもご利用下さい
King George
PM6:00〜AM2:00
TEL・22−2976

●総合印刷のコンサルタント
イガリ印刷
いわき市平字月見町25
☎0246−74−2889

・配達敏速・
牛豚肉問屋
合資会社 伊東牛肉店
本店／平・六町目　電㉓8020
平・駅前　電㉔3180
支店／平・大通り　電㉓8030
電㉔8314

特注に応じます
取り付け実演
猪狩木工所
店舗　好間高校入り口　電㊱2177
工場　下好間・大館　電㉔5804

レコード
JAZZ
ミュージックテープ
小名浜・銀座
金子レコード店
電(92)2853

# テレホン・サービス引っ張りダコ

## 9カ月で前年上回る

## 求人情報せっつく求職者

「平職安から求人情報をお知らせします」で始まる〝テレホン・サービス〟の利用者が急増して引っ張りダコ。平公共職業安定所は二十二日現在の利用状況をまとめた。それによると、現在までの利用が約一万一千三百五十回で、昨年一年間の利用を早くも約千十回上回り、一昨年間より約二千七百回もオーバーしている。これは不況による合理化・倒産などの求職者の急増、逆に求人の急減で就職戦線は一段と深刻化してきたため、一分でも早く好条件の事業所をという求職者の真剣な職探しから。

平職安は仕事の都合や時間的に、距離的に職安の時間内に来られない求職者などのため、市民サービス（求職者）をはかろうと、四十六年十月から〝テレホン・サービス（電23―0233）〟を同職安内に設置した。テレホンの一通話百五十秒内に、テープに収録された地元で現在求人している事業所の求人業種、給与（男女別平均五事業所）が聞けるとともに、大量求人事業所名や選考日程などが詳しく求職者に伝えられる。また、このテープは一週間単位で新しい求人情報と切り替えられている。

なんといっても同職安を訪れ、求人カードを見ることが完全だが、毎日通うのは大変。また一分でも二分でも早く、新しい求人情報を知りたいという求職者が急増し、二十一日現在で一万二千三百四十九回に達した。九カ月にも満たないで昨年一年間の利用回数の二万三百三十八回を千十一回も上回り、一昨年一年間の八千六百三十一回を二千七百十八回オーバーしている。また、月別にみると千台を割った月は三月の六百十五回だけで、他の月は千百から千五百を記録、不況が深刻化して求人が落ち込むのに逆比例してテレホン・サービスの利用は急上昇している。

## キジ百十羽を三地区に放鳥

県いわき林業事務所は十九日、市内の鳥獣保護区三カ所に百十羽のキジを放鳥した。

同事務所の職員二十人が二班に分かれ、四倉のこともの村、水石山、芝山の三鳥獣保護区に合わせて百十羽のキジを放した。このキジは川前町のキジ養殖組合で人工ふ化した九日ビナ。

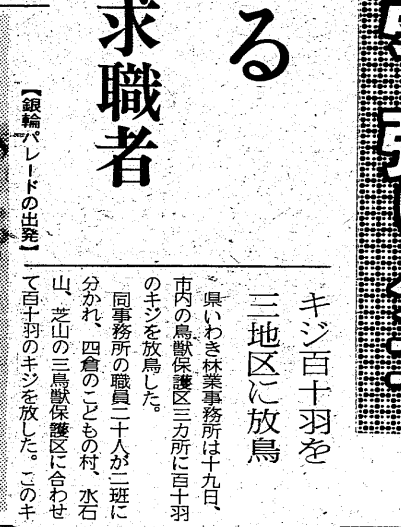

【銀輪パレードの出発】

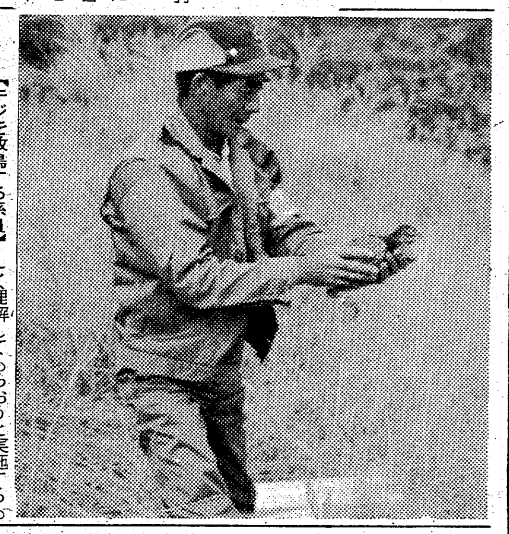

【キジを放鳥する係員】

## 一日所長に平野職安課長

### はまなす荘

はまなす荘は二十六日午前十時から、平職安・平野正夫職業紹介課長を迎え、開設初の一日所長を行う。

これは市民に精神薄弱者を正しく理解してもらおうと実施するもの。

## 電柱のビラはがし続ける

### 東北電力小名浜営業所

東北電力小名浜営業所は二十二日早前九時半から本町通りの電信柱のビラはがしを行った。はがして、きれいにしても、後からあとから無断で張るビラやポスターに悲鳴をあげている。

## さっそう銀輪パレード

### 小名浜交通安全母の会　交通安全呼びかけ

小名浜交通安全母の会は交通安全協会といわき東署の協力で、交通安全週間第一日の二十二日、小名浜地区の目抜き通りを約三十台の自転車をつらねて〝銀輪パレード〟を展開、交通安全を呼びかけた。

東署前に勢ぞろいした母の会のママさん達は、麦わら帽子スタイルにタスキをかけて婦人車に、協会役員もこの日ばかりは自転車でおつき合い。パトカーの先導で出発。母の会員が拡声機で正しい自転車の乗り方を説明しながら、道路の左側をさっそうとパレードした。

わかぎ幼稚園運動会　いわき市小名浜字下明神町、わかぎ幼稚園は二十八日午前九時から小名浜・東小学校庭で秋季大運動会を行う。雨天のときは十月五日に延期。

## 広島からマツタケ

### 秋の味覚地物マイタケも

○…においマツタケ、味シメジ。キノコの季節を迎えたが、長い残暑と干天に干され近年になく不作だという。

○…その日本列島を、広島から飛行機に乗って、貴重なマツタケが藤越平店にやってきた。

○…キロ一万円、いや百グラム千円のマツタケが二十本ばかり。百グラムいうと、長さはちょうど十センチほど。さいて焼きマツタケにすると、一きれ百円以上になる計算。

○…〝見るは法楽銭入らず〟といいたいところだが、結構売れていく。昨日は百グラム二千四百円が料理屋に売れた。一般用には地物のマイタケが入荷している。この方は百グラム二百八十円。豆腐汁など吸いものに最適だという。秋はうれしく、悲しいものらしい。

【入荷したマツタケ＝驛越】

## 鴨さん世界大会ボウリング四度目の海外遠征へ

鴨　恵子さん

いわき市小名浜のママさんボウラーが十月四日からロンドンで開かれる世界ボウリング大会に日本代表の一人として出場することが正式に決まった。

またまたボウリングで海外遠征をすることになったのは、いわき市小名浜字中明神町一四、主婦鴨恵子さん(四〇)で、同所の小名浜印刷所専務鴨博氏夫人。二十一日夜、強化合宿から帰った鴨さんは出発準備に追われているが、二十四日夜は錦ファミリーボウルで開かれる壮行会のスケジュールなどもあって身辺大多忙。

第八回FIQ世界選手権大会は十月四日からロンドン郊外チャリントンボウル（三十六レーン）で開かれるが、今回は五十三カ国（前回二十八カ国）から約七百五十人の選手が参加、世界一を目指してゲームを展開する。日本選手団は九月二十七日羽田に集合して結団式を挙げ、二十八日午前十時五十五分出発。ロンドンでの開会式は三日。競技は四日から十日までの間に男子八人チーム、女子四人チーム、男女二人チーム、男子五人チーム、女子五人チームが行われ、十一日には、男子上位三十二人と女子上位二十四人のオールエベンツ。世界一を決めて表彰式となる。

## 平信用金庫が横断旗を寄贈

### 交通安全運動に呼応

平信用金庫の堀井健四郎専務は二十二日午前、いわき中央署を訪れ、横断旗千本を寄付した。

これは、五十年度全国信用金庫の地域協調テーマ「明るい地元づくり」の一環として贈ったもの。

## 小名浜RCコンペ成績

### いわき小名浜ロータリークラブ

親善ゴルフコンペは二十一日、いわきゴルフクラブで開かれ、天野宏氏が優勝杯を獲得。

▽優勝＝天野宏▽準優勝＝薄井好治▽一位＝小松伸太▽二位＝鈴木弘憲▽三位＝金成新一郎▽ブービー＝渡辺文彦

## 10月1日湯本温泉月まつり

### 丸山公園

常磐湯本温泉観光協会主催の第十五回湯本温泉月まつりは十月一日午後五時半から湯ノ岳の丸山公園広場で催される。

## みながわで生徒作品バザー

いわき市平下神谷、みなかわ洋裁学院は二十八日午前十時から生徒の作品展とバザーを催す。

## くらし　随筆

### はじめまして　その4

芳賀美恵子

いろいろな思い出のなかで、なにがいちばん心に残っているかといいますと、やはり、最後の学生生活のことです。

◇

私は、東京の新小岩にある学生寮で二年間過ごしましたが、この寮は男子禁制の寮で、一棟に三十人の女子学生が住み、三棟ありましたので、女だけの城でした。

私のいた部屋は、十畳で五人でしたので、一人二畳とはいうものの、机や本箱や衣類などを置くと、寝る場所を探すほどの状態でした。

私が二年生の冬のことでした。ちょうど、学期末の試験勉強をしていた時のことです。

同じ部屋に、北海道出身のU子という子がいました。そのU子さんは二年生で私と同級でした、従って二人で試験勉強をしていた時の事です。

U子さんが眠げざましにとコーヒーを飲んでいたのですが、よくよく眠かったのでしょう。思わず、そのコーヒーを、両ひざにこぼしてしまったのです。熱いコーヒーでしたので、みるまにひざが赤くはれ、クツ下も脱げない状態でした。

U子さんは痛い痛いとボロボロ涙をこぼすのですが、真夜中なので、皆どうすることも出来ずにオロオロするのみでしたので、思い切って救急車をたのんだのでした。幸いケガは軽く、二、三日の治療ですみました。じつは、初めて私は、この時付き添いで救急車に乗りました。病院の先生が以外に若くて、またU子さんの火傷の場所が両ひざで、しかもひざより上でしたので、涙をこぼしながらなかなか傷口を見せなかったことなど、昨日のように鮮やかに覚えています。

◇

現在は、U子さんは北海道に帰りまして早々に結婚し、もう一児の母になり、幸福に暮らしているそうです。

（家事手伝い・常磐）

【中央署に目録を渡す堀井専務】

鴨さんの海外遠征歴は四十五年オーストラリア・シドニー、四十八年シンガポール、四十九年中南米・ベネズエラと続き、今度のロンドンが四度目。

鴨さんの話によると、六人の女子代表のうち四人までがママさんで鴨さんは男女日本選手団の最高齢。

タカオはコーヒーが自慢です
タカオ
平駅前不二屋ビル電23―7727

割烹　寿司
番館
本店　駐車場完備
小名浜・定西
電(58)二〇一二代

水晶時計
リクォーツ
リコー時計
自動巻から水晶へ
水晶時計の専門メーカー　リコー時計
時計・宝石・メガネ
ニューマルマン
オフィス・植田町駅前
TEL.勿来②3850

三六―二八〇六
入の元湯
湯の島屋　四二―四五二五

いわき名産
サスタイ
新発売
800g入―400エン
1・6キロ入―700エン
ようかみそ
お求めは……
名産品販売店で
小島味噌醤油醸造元　■小名浜字古湊91　TEL.92―2009
おみやげに最高。

# 9月定例議会

## きょうから一般質問戦

### 市長「人勧尊重」を明示

### 伊藤議員、財政問題ただす

いわき市九月定例議会一般質問戦は二十五日から始まったが、伊藤正平議員（新政会）の財政難の中での人件費対策を中心とする質問に対し、田畑市長は「確かに財政は苦しいが、いわき市の場合人事院勧告を尊重、ベース・アップ一〇・八五%は完全実施する」と答弁し、注目された硬直財政下の人勧抑制は行われないことがハッキリした。

一般質問トップバッターで登壇した伊藤議員は、水道事業の経営のあり方に続いて、財政窮乏の中での人件費問題に言及、いわき市職員給与は国家公務員より高く、自治省次官通達では①財政負担の不可能な地方自治体はベ・アを抑制②国家公務員給与を上回る地方自治体は、国務員水準に引き下げるよう聞いている。五十年度末の赤字が予想されるいわき市の場合は当然人勧ベ・アに対し抑制の方向に考慮されるべきだと思うがどうか―と市の態度をただした。

これに対し田畑市長は、市の昇給期間の短縮処理が人件費を増高させたことを認めながらも、これまで（前市長時代）にも完全実施してきており、他の市をみながら人事院勧告は尊重する考え方でいきたい―とその方針を明らかにした。

さらに、公務員からスト権を奪った代わりの人事院勧告であり、法の精神を照らしても人勧の完全実施はやむを得ない。今後、他の市の動向、社会情勢を考慮、今すぐ制度を変えることは混乱のもとになるので、逐次是正することを考えている、「これまでの長い経緯が大事である」と、考え方を明示した。

【始まった一般質問戦＝質問者は伊藤議員】

## 県職労が二時間スト

### 人勧の完全実施を要求

県職労いわき支部（伊藤秋田支部長、七百五十人）は、国家公務員なみの賃金引き上げなど三項目からなる要求を掲げ、二十六日午前八時半の始業時から二時間にわたるストを構えている。

午前八時過ぎには平地区の全組合員が県いわき合同庁舎前に集まり、集会を開き、要求貫徹を掲げ気勢を上げることにしている。

予定通りストにはいると、県出先機関の窓口業務に影響が出そうだ。特に税務、建設、保健所など市民と直接関係のある機関は、市民に迷惑をかけそうだ。

## 市職労も半日スト？

いわき市職労（鈴木米委員長・三千四百人）は自治労指令による人勧完全実施闘争として、二十六日午前八時半から十一時五十九分までの半日ストを準備している。

市職労の半日ストは初めてだが、田畑市長は人勧の完全実施を議会で表明しており、二十五日午後の労使交渉で態度が決定される。

**植田で婦人リーダー研修会**　いわき市教委は二十六日午前十時から、植田公民館で勿来方部婦人リーダー研修会を行う。

**三和で予防接種**　いわき市三和支所は二十六日午前十時半から同十一時半まで、同支所で三種混合

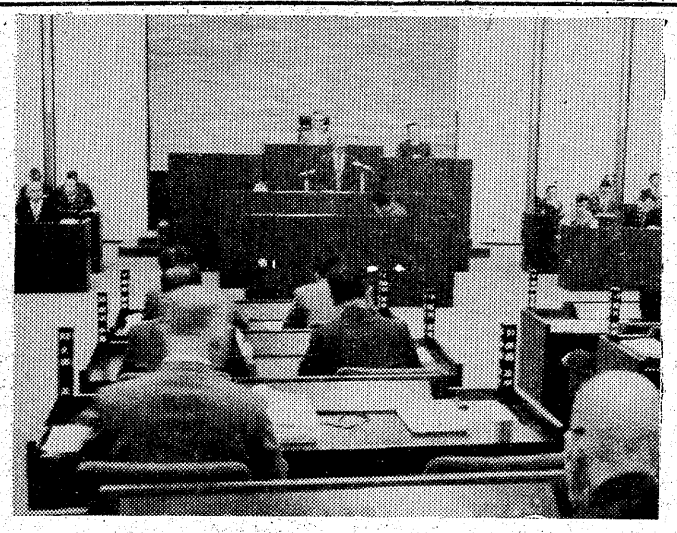

## 現代美術展オープン

### 初日、選抜73点に人の波

多様化するわが国美術界の今日的表現の粋を集めた第九回現代美術選抜展（文化庁、県・市教委など共催）が二十四日、いわき市文化センター三階展示室で始まった。

午前十時、田畑市長ら七人が紅白のテープにハサミを入れて同展の開幕を祝い、オープンと同時に待ちかねていた一般市民約二百人が入場、展示室内はたちまち人の波でごった返した。

公開された作品は日本画十六点、洋画三十一点、版画六点、彫刻十三点計七十三点。いずれも昨年後半から今年前半にかけて開催された各種公募展の入賞作と文化庁が買い上げたものばかり。素材、手法ともに各自異なっており、多様化した現代美術のアンソロジーともいうべき"りょう乱"ぶりを示している。

入場者のほとんどが小・中学生。「先生が力を入れている学校の生徒が中心」（係員）で、斎藤進の『守銭奴』を見てはそのアイロニーにくすくす笑ったり、清水聖義『領土（四）』の前に立って生と死の混然をはかりあぐねたり…。文化庁の村田慶之輔主幹の解説で鑑賞した田畑市長らとは対照的に、自由に批評をくだしていた。

この選抜展で特に充実しているのはあいおうや小野木学らの版画。シルクスクリーンあり、木版あり、銅版あり、リトグラフあり、石版ありで、わが国美術界のリーダー・シップを版画が握っていることがよくわかる。洋画では三尾公三の『私室の女』が印象的。

会期は十月七日までの二週間。

オープンした現代美術選抜展

## 市が保母さん六人を採用

### 10月から受験願書受付

川前で巡回診療　いわき市川前支所は二十六日午後一時から同三時まで、川前農協で巡回診療を行う。

いわき市は保母の採用試験を十一月六日に行う。採用人員は六人で、十月一日から十一月六日まで受験申し込みを市職員課で受け付ける。

資格は二十六年四月二日以降に生まれて保母の資格を持つ者、あるいは来年三月末にその資格の取れる見込み、保母養成学校卒の者。

## 受験ノイローゼか

### 進学の高校生ガス自殺

二十三日午後六時ごろ、いわき市平、県立高校三年生A君（一七）が、自宅六畳間で死んでいるのを、外出から帰宅した家人が発見、いわき中央署に届け出た。

同署の調べによると、A君はプロパンガスボンベ（二キロ）を部屋に持ち込みガス自殺を図った。A君は来年の大学受験を控え、八月ごろからノイローゼ気味だったという。

## 平JCが安全幕、小旗を寄贈

平青年会議所の阿部弘理事長は二十五日午前、いわき中央署を訪れ、横断旗（黄色い小旗）三百本と横断幕二枚を同署に寄付した。

二十二日からの秋の全国交通安全運動にあわせ、同会議所の経営開発委員会（鈴木秀明委員長）が中心となって「安全運転宣言車」のステッカーを、市内の各企業に販売、その益金で購入したもの。横断幕は毎月一日の「事故ゼロの日」を訴えたもので、同署では十五町目派出所に掲げる。

【佐藤交通課長に横断旗を渡す阿部理事長】

## ビール五本を飲んで運転

### 正面衝突して逮捕

いわき南署は二十五日未明、いわき市内郷白水町川平六七、無職高木成朗（二〇）を酒酔い運転の現行犯で逮捕した。

高木は同日午前一時十分ごろ、同市錦町大島一八地内の6号国道で、酒に酔って普通乗用車を運転、センターラインをオーバーして対向してきた北茨城市関本町八反四七二、運転手小杉馨さん（三一）運転の普通乗用車に正面衝突した。小杉さんは高木がジグザグ運転してきたのを見て、停止した矢先でケガはなかった。

同署の調べに対し高木は、「自宅でビール五本と日本酒〇・一八㌔（一合）を飲んだ」と言っている。

**入遠野で成人病の検診**　いわき市遠野支所は二十六日午前九時から同十一時まで、入遠野公民館で成人病検診を行う。

**岩ケ岡で健康相談**　いわき市常磐支所は二十六日午後一時から同三時まで、岩ケ岡公民館で。

**エッチェン・マリア・ラポルト神父**（小名浜カトリック教会主任司祭、白百合幼稚園長、白菊幼稚園長）磐城共立病院に入院のところ、こうそくのため死去、六十七歳。告別式ミサは二十五日正午から同教会で行われた。

同神父は、カナダのケベック州ニコレット市出身で、昭和十一年に来日、各地の教会をへて同三十五年勿来、同四十一年湯本、同四十七年小名浜教会の順に主任司祭。在日三十九年。

**北林芳雄氏**（前平商業高校校長）二十三日午前十一時五分入院先の原町市立病院で肺ガンのため死去、六十三歳。葬儀は二十五日午後一時から原町市桜井町二丁目二の三四の自宅を出棺。喪主は長男正史氏。

同氏は、いわき中央高校長、平商業高校長などを歴任し、四十八年に退職。

## 交通事故

| | 発生 | 死者 | 傷者 |
|---|---|---|---|
| いわき中央署 | 3件 | 0 | 4人 |
| 〃東署 | 0 | 0 | 0 |
| 〃南署 | 1件 | 0 | 2人 |

（24日・県警交通企画課調べ）

ペットカラ アクセサリーマデ
犬の美容学校開設！
公認 福島県愛犬美容学校 ☎23－8117
・小鳥・金魚・犬・小動物
・器具・薬品・フード
ワンワン　ホテル　美容室
総合ペットセンター 川また
ヨーカドー前店☎23－8116・十五町目店☎23－7055

2台目カラーなら今がチャンス！
月づきのお支払いは12月から
お急ぎください
特別クレジット実施中 50・10・20まで くわしくは当店へどうぞ
薗部電気商会
平字胡摩沢　TEL・74－4622

◆きっぷと味を売る
鮨 花澤
出前敏速・深夜2時まで・遠出可
平・白銀町 八百真ビル1F 電㉓0600

電話一本で出張販売OK!!
ラジアルタイヤとアルミホイルをセットで取り付けよう!!
RD108 スチール 新発売
アルミホイルZona（ゾナ）
《ラジアルタイヤはブリヂストン》
20回ローンOK！
至平　日本太平自動車学校　日東電工　至四倉　6号国道　ホンダSF
TIRESHOP KANEMAN
6号国道・神谷　☎㉞3306

小中学生進学教室
☆進学教室
○小中学生の英・数・国・算
○気鋭講師による徹底指導
○定員13名以下による少人数システム授業（週2回）
☆特訓教室（10月1日開講）
○一教室3名編成
○家庭教師的学習教室
○小中学生の英・数・国・算
いわき教育センター
平・大町　TEL・21－1571

湯本旅館都屋
ハワイアンセンターで遊び終えたら何か忘れておりませんか
（四二）二二三四（TEL）
寄るにニコニコみんな良し
土曜・日曜特に大歓迎　車庫あり

現代人の味覚 お好み鍋料理 ▼天もり・天ざる
宴会場の 酒喜庵
いわき市平・銀座 電㉔四四三一～二㉓三四〇二
①

# 読者の声

## きょうのことば

情熱は　はじめクモの糸　終わり
には太い綱になる
（イスラエルのことわざ）

## 生活上より大切な〝日照権〟

平　高松　弘明

真南のサッシ窓から太陽の光線が座敷のタタミに差し込むようになった。これから冬至まで日一日と深く差し込むようになるが、寒さに向かって、太陽のぬくもりが座敷いっぱいに入ってくることは心楽しい思いである。

いま日照権の問題が、高層ビル建築や新幹線の騒音防止壁建設によって騒がれているが、これらの建造物が建つ前は、朝から晩まで太陽の恩恵を受けて、生活していた人たちにとっては、耐えられない苦しみであろうと思われる。かつて私もこれに似た苦い経験がある。平屋建ての借家のすぐ庭先に四階建ての住居用ビルが建ち、冬至の一番日の短い時期には、全く日が当たらなくなってしまった。大家さんに苦情を訴えたが、七、八年も前のことで、日照権への意識も弱く、一向にラチがあかない。結局、借家人だけに積極的な対策もとれないまま、泣き寝入りだった。

移転を考えての土地あさりが始まった。苦い経験を持っているだけに、厳しく土地環境をチェックして、南向きヒナ壇式の角地を購入、家を新築したが、生活するうえから〝日照権〟ほど大切なものはない。いわき地方にも、市街地や北向きヒナ壇式団地で、この種のトラブルが起きているようだが、施工者の良識ある態度と、建築許可をする当局の事前チェックで、住宅環境を守ってもらいたいものだ。

（会社員・46歳）

## 書留郵便物は常に携行しています

回答　平　郵便局

十九日付本欄『配達中放ったらかしの郵便物』について回答いたします。

配達途上における郵便物の〝保護監視〟については、十分注意するよう言っていますが、最近は大型の郵便物が多く、すぐカバンいっぱいになってしまいます。

この場合、郵便物は車に緊縛して、できるだけ配達車両は自分の近くに置き、見届け出かない場所には放置しないようにしています。道路の事情や条件、その他やむを得ない事情から、配達車両から離れる場合には、書留郵便物は別の書留用カバンに入れ、常に携行していますので、ご指摘のように、普通のカバンの中には、書留郵便物は入っておりませんので、ご了承ください。

なお、郵便局では、皆様方の大切な郵便物を〝早く確実に〟をモットーに、お届けするための努力をしていますので、お気づきの点がありましたら、お聞かせください。

（集配課長・菅田八郎）

読者の声欄投稿規定▽住所・氏名・年齢・職業明記（匿名希望の場合も）▽字数八百字以内▽原稿は返しません

# 漁海況速報

## 畑さん二連勝

駿台クラブコンペ

駿台ゴルフクラブ（加藤武久会長）は二十三日小雨の中、平カントリークラブで第六回親善コンペを開き、畑和夫氏が連続優勝した。

成績は次の通り。

▽優勝　畑和夫②加藤博久③永野秀夫④長瀬寿夫⑤木田五郎▽B・B　遠藤博之

## 親潮南下の兆し　イカが好漁

【海況】塩屋埼から富岡にかけての沿岸部には冷水が残存しており、表面で二十一度台の水塊、百㍍層では十一・二度で、平年より二～三度低温である。

東経百四十一度三十分より沖合は依然として黒潮北上分派の勢力が強く、二十四度以上の水塊で占められている。

一方、親潮南下の兆しとみられる二十一度台の水帯が、東経三十八度に認められている。

【漁況】スタートトロールによるイカ漁が好漁であり、二～三㌧。海域は請戸沖三十六～五十四㌔。水深百五十㍍であり、百㍍層水温は十二～十三度である。

（20日・県水試調べ）

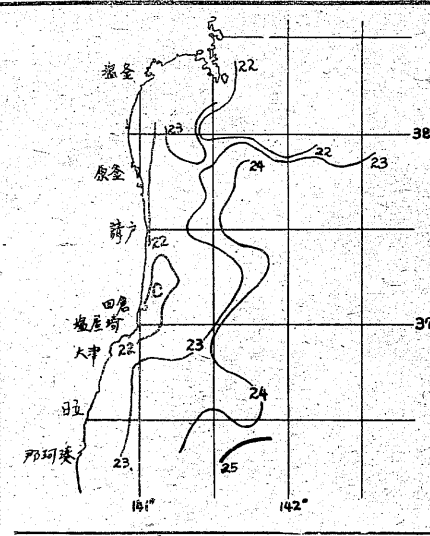


## 市況

### 魚類

【小名浜港】巻網船二十二隻二千二百七十㌧　一本釣船一隻二十㌧　底引船五隻十三㌧五百　小舟六十八隻

▼イワシ　千二百七十㌧　二八・六〇～一八・八〇▼カツオ　二万㌔　五一六～三〇▼サバ　五千五百㌔　三〇▼アカジ　二千六百㌔　五〇～六〇▼クロコサメ　千六百㌔　二〇▼アジ　千二百㌔　五〇～三七〇▼ガンバ　九百㌔　八八〇～四五〇▼底引きガツオ　五百㌔　七〇～一五〇▼ドンコ　三百㌔　二〇～一五▼アイナメ　二百㌔　五～一〇▼ハモ　百五十㌔　四一～二七〇▼マイカ　百㌔　一～二五▼ヤナギ　百㌔　一九～三▼シイラ　百㌔　一～三▼アワビ　二百七十㌔　三四～三四〇

【江名港】底引船二隻〇・五㌧

引釣船六隻　小舟二十隻▼底引きガツオ　二百十㌔　六五～一七五▼ハモ　二百㌔　六一～四〇▼メジ　百㌔　八八～五〇▼アワビ　百五十五㌔　三四五〇

【中之作港】一本釣船三隻三十㌧▼カツオ　三万㌔　六六～四二五（小）三八～二五〇

### 野菜

▼白菜六五～四〇▼カブ四～二〇▼ニンジン二五～一～一〇▼ゴボウ二五～一～一〇▼大根八～一五▼ネギ一～一～五▼玉ネギ五～二～二〇▼キュウリ一五～二～二〇▼ナス一五～三～二〇▼キャベツ七～二～二〇▼サツマイモ一六～三～二〇▼ナガイモ四～二～二～二〇▼ジャガイモ一～二～二～二〇▼サトイモ三～二～一五～二〇▼ササギ四五～一～一～一〇▼トマト一三～一五～一～一～一〇▼モヤシ三～一～一～一