夕刊
いわき民報
郵便番号　970
いわき市平字田町63　7
いわき民報社
（　振替口座（郡山）4028
本　社　0246　23 1666
小名浜支社　0246　52 3560
常磐支局　0246　42 2380
勿来支局　02466 2 2903

甲子園にさわやかな凱歌

磐城ナイン・緒戦を飾る

諫早を4対1で下す

4回と7回に集中打

全国制覇へ　順調なスタート

"やはり磐城旋風は巻き起こった！"。第五十七回全国高校野球選手権大会五日目の十二日、福島代表の地元磐城高校は第一試合で西九州代表の諫早高校と対戦、四回と七回に集中打を山下投手に浴びせ4―1で下し、三回戦進出を決めた。四回裏、山崎、野村の三塁打、栗原の適時打で2点を先制、七回には野村、志賀の連打と野地の二塁打で2点を加え、諫早を突き離し、目標の「全国制覇」に向かい順調なスタートを切った。

＝関係記事2面に＝

◇二回戦

諫早（西九州代表・長崎県）	0	0	0	0	0	0	0	0	0	0
磐城（福島県代表）	0	0	0	2	0	0	2	0	0	×

4　1

7回裏　志賀の安打で野村ダメ押しのホームを突く

勝利／感動の校歌を聴く磐城ナイン＝NHKテレビから＝

（諫早）山下―小溝
（磐城）小磯―高木
▽三塁打＝山崎、野村（磐城）
▽二塁打＝野地（磐城）

十二日の午前中、福島県民をテレビにクギ付けにした磐城高校は、その声援にこたえ、四回、七回と胸のすくような火の攻撃を集中、西九州代表の諫早高校を4―1で破り、甲子園ボールに第一回目の校旗を掲げ、校歌を高らかに歌った。

第三回戦の対戦相手と日時は、十三日の第一試合終了後、甲子園で抽選を行って決める。

攻撃のチームに変身した磐城の面目をいかんなく発揮した緒戦だった。

次の対戦相手は？

十三日の抽選会で決める

(1)…一回＝両軍三者凡退。
(2)…二回＝（表）一死後山口が中前。続く松添、山崎連続三振。（裏）高木二内野安打、小磯の投前バントを二塁手足が離れ、無死一、二塁。山崎投ゴロ、栗原二ゴロ、野村三ゴロ。
(3)…三回＝（表）小溝中前、野田が送り一死二塁。岩下遊ゴロで二死後勝山が二回目の死球で一、二塁。吉川三振。（裏）猪狩、志賀三振。野地死球、高橋中飛。
(4)…四回＝（表）三者凡退。（裏）二死後から山崎が中越えでフェンス前まで達する大三塁打。続く当たり屋栗原が中前に放ち1点を先取。野村も右中間を深々と破る三塁打で栗原が返り計2点。猪狩三振。
(5)…五回＝（表）山崎、小溝四球。野田遊ゴロ二封で一死一、三塁から岩下四球で満塁。勝山三振。吉川は胸に当たる死球で押し出しの1点。山下三振。（裏）三者凡退。
(6)…六回＝両軍三者凡退。
(7)…七回＝（表）一死後野田中前、岩下捕飛、けん制で倒れた。（裏）一死後から野村右前、猪狩が送り二死二塁、志賀中前にはじき返し3点目。続く野地が三右を痛烈に破る二塁打で決定的な4点目を追加。高橋三ゴロ。
(8)…八回＝（表）一死後吉川左前だが山下は遊ゴロで6―4―3の併殺。（裏）三者凡退。
(9)…九回＝（表）山口捕飛、代打横田一ゴロ、山崎三振。

諫早

		打	得	安	四球	犠	死	盗	振
6	岩下	3	0	0	0	0	1	0	0
4	勝山	2	0	0	0	0	2	0	1
3	吉川	3	0	1	0	0	1	0	2
1	山口	4	0	1	0	0	0	0	2
8	山口	4	0	2	0	0	0	0	0
9	松添	3	0	0	0	0	0	0	1
代	横田	1	0	0	0	0	0	0	0
5	山崎	3	1	0	0	0	1	0	3
2	小溝	2	0	1	0	0	1	0	0
7	野田	2	0	1	0	1	0	0	0
残6		27	1	5	1	1	6	0	9

磐城

		打	得	安	四球	犠	死	盗	振
9	志賀	4	1	1	1	0	0	1	1
5	野地	3	0	1	1	0	1	0	0
4	高橋	4	0	0	0	0	0	0	0
2	高木	4	0	1	0	0	0	0	0
1	小磯	4	0	1	0	0	0	0	0
8	山崎	4	1	1	1	0	0	0	0
3	栗原	3	1	1	1	0	0	0	0
7	野村	3	1	2	1	0	0	0	0
6	猪狩	2	0	0	0	1	0	0	2
残5		31	4	7	4	1	1	1	3

平駅待合室TVも黒山の人

平駅構内待合室のテレビの前には、磐高を応援する市民の人垣が二重、三重にでき、一投一打を見守り、声援していた。

四回裏、磐高が先取点を奪うと、「これで勝った」「いや、まだまだ」と桑観組と慎重組と、同じ味方ながら熱気ムンムン。

改札口から出てきた旅行客も、磐高が地元校だと聞くと荷物を小わきに声援の仲間入り、七回裏に野地が二塁打で試合を決めると、"ヤン・ヤン"の買い物客まで駆けつけてきて喜び合っていた。

平で盆の間ゴミ　し尿収集休む　四日から十六日までの盆期間中、平地区のゴミ収集とし尿くみ取りを一時休む。なお、精霊送りは午前七時から十一時まで、堂ノ前公園、平一小、旧平三小の四カ所で行う。

いわき抄

本日16ページ

▼…甲子園で磐城が期待通り諫早を4―1で下して勝った。きょうはテレビの前で声援した市民も多かったが、一時ハラハラの場面もあったものの、良くいわき健児の名に恥じずガンバッてくれた。次の第三試合はどこと対戦になるのか分からないが、勝負は時の運、日ごろの力を存分に出せるように精神的にも、肉体的にも良いコンディションで対戦できるように気を配ってあげたいものだ。

▼…「きょうの野球でテレビ観戦中、気が揉めてどうにもならず、心臓に悪いからとスイッチを切った。スコアだけ教えてくれ」。「テレビの解説者はヘンだぞ。諫早ばかりホメて、磐城を軽く扱っている。磐城が勝ったから良いようなものの若し逆だったらどうする。テレビ局へ新聞社から抗議を申し入れてほしい」。甲子園の対戦が終わったとき、本社へ寄せられた電話には殺気さえ感じられた。ふるさとの人達の声援はありがたい。

各種スポーツウエア取りそろえてます
タイラ運動具店
平・田町並木通り103 TEL 3 4508

旅は安心して泊まれるお宿
（旅館賠償責任保険加入）
日本交通公社協定旅館
日本観光旅館連盟会員
旅館　甲陽館
いわき市平駅前
平㉓3181代

残暑お見舞い申しあげます
幽居性真養
渡辺住宅工業株式会社
いわき市好間町下好間字渋井18　TEL・36－3511代
1級建築士事務所登録番号第(804)1156号・建設業者登録番号　福島県知事第8044号・宅地建物取引業者免許番号　福島県知事(1)第635号

やったやったと大喜び

磐高留守部隊が観戦

白岩校長をはじめ、教諭、生徒らあわせて二百五十人の応援団を甲子園に送り込んだ夏休みの磐高では、留守をあずかる柳沢一郎教頭ら教職員、生徒十七人が試合開始と同時に、校長室のテレビの前に集まり、熱心に観戦。磐城ナインがヒットを打つたびに、全員が手をたたいて応援するなど、ひっぞりと静まり返った校舎の中で、校長室だけが熱気ムンムンとしていた。

なかでも四回裏、2点の先取点をとると、イスから立ちあがって「やった、やった」と大喜び。4―1で三回戦出場が決まると、「さぁ、全国制覇に一歩近づいたぞ」と柳沢教頭らは意気揚々の表情だった。

〝さぁ一締めていこう〟最終回円陣組んで監督の激励

勝利にわく甲子園1塁側の磐高応援団席

テレビ観戦で声援をおくる磐高留守部隊＝磐高校長室で＝

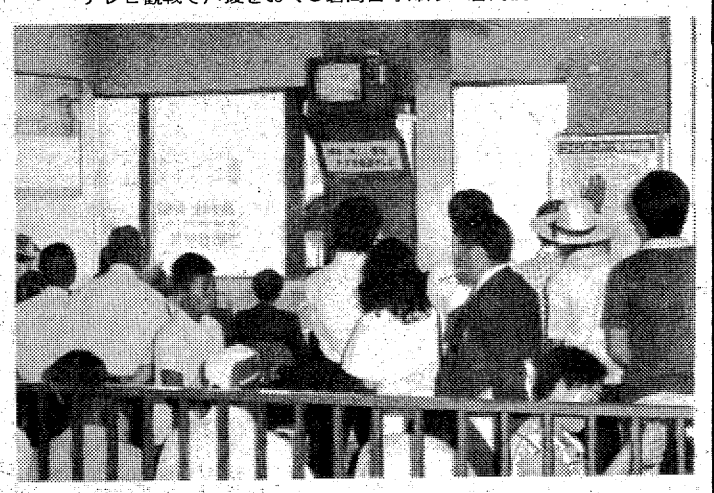

平駅待合室のテレビにも黒山の人だかり　盛んに声援をおくる

音波レーダー調査

公害センター

逆転層、排ガスを探る

県・市公害対策センターは十二日から音波レーダーを使って、小名浜内陸部の大気の安定度やゆらぎなどの調査を開始した。

このレーダーは同センターの屋上に設置され、一・六㌔ヘルツの周波数を上空に向けて発射、逆転層などにぶつかってはね返ってきた音波を二十四時間にわたって受信、記録、大気中の逆転層の高さ、厚さ、生成・消滅時期、さらには臨海工場群のエントツから吐き出される高温排ガスの上昇状況などを直接測定する。調査期間は約一カ月間。

現在、調査しているのは大原地区で、これまでは小名浜製錬所の上空で測定していた海岸部の逆転層しか解明できなかったため、同センターではこの調査によって大気汚染のメカニズムが解明され、ある程度の〝汚染予測〟がたてられるとしている。

鹿児島観光と物産展に人気

大黒屋デパート

いわき市三中町の大黒屋デパートでは、十日から五階催し場で〝鹿児島の観光と物産展〟を開いているが、初日の十日は日曜日とあってにぎわった。

入り口には等身大（高さ約一・七㍍）上野の銅像そっくりの西郷隆盛のミニ像が立って誘客、会場には鹿児島の名産、特産など百二、三十種が陳列され、特にイモしょうちゅうの〝サツマ無双〟や、山イモを使った銘菓〝カルカン〟特産の大島大根などのつけ物〟、お茶、竹製品などに人気が集まり、上々の売れ行きだった。

鹿児島県から二十数人が来場してのPRだけに、鹿児島弁があちこちで聞かれ、南国ムードを肌で感じ取れるなか〝大島紬〟の実演会は好評だった。同物産展はお盆過ぎの十七日まで開かれており、十一日はいわき市に鹿児島県の県の木〝くすの木〟二本（高さ約一・二㍍）を贈った。

一方、屋上では〝太陽にほえろ！〟に「殿下」の愛称で出演している小野寺昭のサイン会が午後一時と三時の二回開かれ、子供や中年婦人がつめかけた。

【鹿児島物産展を教える西郷隆盛の像】

株式・前場

本日の市況は公定歩合引き下げでもまったく響かず、閉散相場が続いている。朝方は、大成建はじめ財投関連株の一角、ハウスなど住宅関連、洋インキ、大日印のデノミ関連が物色され、また昨日、規制解除となった東海カーボン、保土谷が値を上げ、規制強化の河合楽など一部の仕手っぽい銘柄に人気が集中していた。半面、公害関連の日化学、日電工は反落。カメラ、損保、銀行株は下げるなど、全般に跛行色の強い相場展開となった。

主な高い銘柄は保土谷二十七円、洋インキ十三円、東カーボン八円、花王九円、東急軍十三円、リコー十一円。

安い銘柄は黒崎油十一円、日電工二十三円、日重化十四円、東電化二十三円、オリンパス十円。

（地元銘柄）呉羽化二百三十四円、日化成二百十二円、岡理ゴム百十三円、七十七銀二百五十四円、常陽銀二百四十五円、東邦銀三百五十円、常磐興百三十六円。

日経ダウ五円九銭安の四千二百三十五円五十三銭。出来高概算は七千万株。

（平・水戸証券調べ）

中通り勢が活躍

少年自転車

発足間もない地元勢は今一歩

第四回福島県スポーツ少年団体育大会自転車競技は十二日午前九時から、いわき市営平競輪場で開かれた。白河や須賀川など県内各地から、中学生三十七選手（うちいわきは七選手）が参加、千㍍タイムトライアル、二百㍍ハロン、二千㍍個人追い抜きの三種目に熱戦を展開した。

この結果、千㍍タイムトライアルで福島サイクルスポーツの米野淳選手が、1分23秒2の好タイム

インタビューで〝全国制覇へ一歩コマを進めた〟と話す青木監督

〝思った通りの勝負ができた〟

青木監督

青木監督は共同インタビューで「思った通りの勝負ができた。打つべきものが打った。四回と七回にわたり集中打も出た。小磯は一度乱れ、四死球が痛かった。あれさえなければ快心のピッチングだった。〝全国制覇〟の目標に一歩コマを進めた」と余裕と強きの談話だった。

人事消息

◆一日の日本専売公社異動で、郡山地方局予算課長から平出張所長に栄転した仁井田鋼之助氏、同じく勿来営業所長から平出張所営業課長になった沼崎昭二氏は十一日、着任あいさつに来社。

天気予報

玉半提供 ㈭五〇三二

（小名浜測候所調べ）

【今夜】南よりの風、曇りがち。

【明日】南の風、曇りで日中晴れるが、午後にわか雨が降る。

【海上】今夜、明日とも多少波で、霧のかかるところがある。

あすの暦

8月13日（水）

旧暦	7月	7月	7日	勝	50
六曜	先				31
日出	4	18	・	50	19
日入	11	11	・	31	57
月出	21	7	・	19	58
月入	（19	1	・	57	23
満潮	（13		・	58	41
干潮			・	23	18

亡父斎藤光正の新盆にあたりますが時節柄提灯お供物など勝手ながらご辞退致します

昭和五十年八月
いわき市平字二町目四六（斎藤洋服店）
斎藤邦弘

故父鈴木熙の葬儀に際しましてはご多忙中のところ遠路わざわざご会葬下されご丁重なご香料をいただきご芳情誠にありがとうございました

さっそくお伺いしてお礼を申しあげるのが本意ですが略儀ながら紙上でお礼を申し上げます

昭和五十年八月十二日
いわき市植田町本町一丁目七ノ二（鈴木眼科医院）
喪主　鈴木敏之
外親類一同

新発売
BATEAU Cheese バトーチーズ
7ケ入り折り　500円
14ケ入り折り　1,000円
あさ川
平・四町目　電74―5755

牛舎　朝鮮料理講座　60
《ユッケ》
中からとりでかりなでのい
界かいいんるとり一上良
世すたと運あ肉セ第卓も
く、でき肉にがてパがはと
くのだのロとし、とてこと
なな生わこぶり
は理いはごるつ切すよ足
で料ていのわすを千わに付
は薬肉っうとけ黄の合み付
いがいを受卵リ好を
ケし上と片見ずウぜ
ユッ小おまュまらン
しもくま肉方すや良そュゃかャ
か最しいでるでゴと。チしッ理な
しで正思のいらンどすコでユ料ちェ
朝鮮の他のです。（肉）フです。
はえるのクなのです。
店いはう
しいとい
店ケとい
い群ユ身
の抜にし
もみ（刺
焼肉・朝鮮料理　牛舎
平字白銀町10　TEL・22―1055

きものと帯
三井呉服店
平・三町目　電二三―〇一二三代

【第1・3日曜日定休】
どじょう柳川・近海魚各種・和定食
◎20名様までの宴会お引きうけいたします
和風料理　わなぎ
平・新川町　電㉒五〇七〇

越 フジコシ
九リットルで一三五〇円也
缶入りの九リットルのキッコーマン正油を特売中です　ご進物に最適でございますのでご利用下さいませご進物用にお包みいたします
キッコーマン正油（九リットル）　一、三五〇円
キューピーマヨネーズ（一キログラム）　四九八円
永谷園お茶漬のり（大袋）　一二八円
小松みそ最上（一キログラム）　一六八円
※このお値段であすまで特売中

100貨店

サッカリン追放連絡会（日本消費者連盟内・竹内直一）から七月七日付で、市内のスーパーに一通の文書が届いた。内容を要約すると、サッカリンは世界的な研究資料をあさったところによると、有毒であることが明らかである。そこでサッカリンの添加した品目を調査し当該食品の販売を今後中止するかどうか◆いつごろから中止するのか、もし中止しないとすれば、その理由を返答されたい――というものであった。そのスーパーとしては、何百種類にのぼる食品のチェックをいったいどうするか。かりにチェックしたところでメーカーが中止しない限り販売を簡単に拒否できるかどうか、非常にムズかしい質問に迫られたことになる◆こうした調査は全国三百二十余（追放連絡会発表）の企業を対象に行い、返答のあったのが百十八ほどだそうである。ある漬け物会社では「中止」と返答し、半年ほど待ってほしい、とか一年ほど待ってほしいと返答しているようだが、サッカリンのかわりに高い砂糖を使うなど、ほんとうに出来ることなのかどうか◆とにかく、スーパー側としては、売らないようにしたいと、いってみたところで、メーカーが使用していたらどうするか。別にサッカリンを使用してはならんといった規制がない以上、一方的に商品販売を拒否することもできまい。問題なのは、二度目の通知が八月二日付であったが、「今後、返事をよこさなかった場合は敵対行為とみなし、世間に公表して不買運動を起こす」という殺し文句である◆売ってならぬものを売るなら悪徳業者のそしりはまぬかれないとしても、このような一方的な通告は行き過ぎであろう。近ごろ赤軍派のオールオアナッシング式な行動をみているとなんとなく背筋の冷たくなる思いである。（龍人）

野風街風（60）

江崎誠致 作　安岡旦 画

その夜（五）

電話帳でマンション住いの女名義の番号をしらべ、ダイヤルをまわしてあられもない言葉をかけてくる痴漢がいることは、源平も聞きおよんでいた。

いま、真奈子がろくに返事もせず受話器をおろしたしぐさから、源平はそれと見当をつけたが、ちょっとからかってみたい気分が動いた。

『ほんとうに知らない男か？』

源平は真奈子の腰にまわした指先に力を入れた。

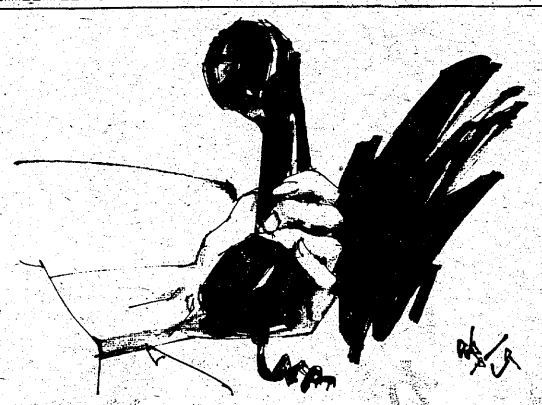

『知りません。馬鹿にしてるわ』

真奈子は唇をとがらせた。怒っている顔ではなかった。源平の横に座って気持が落ちついたのだ。

『折角かけてきたものを、そうつれなくするなよ。少しは相手をしてやればいいのに』

真奈子は、ふふと笑っただけで答えなかった。はぐらかされて、源平はあせったようにたずねた。

『変な電話、ちょいちょいかかってくるのかね』

『ええ、ときどき』

『ごくろうな奴がいるものだ』

『でも一人のときなんか気味悪いですよ。向こうはこちらの名前番号がわかっているのに、こちらは相手が誰かわからないんですから』

『よっぱらいだろう。気にすることはないさ』

『いいえ、よっぱらいならいいけど、そうじゃありませんよ。まじめそうな声で、変な話をはじめるんですよ』

『なるほど』

真奈子が、またふふと含み笑いをした。

『何がおかしい』

『真剣そうに感心なさるから』

『感心はしないが、もしかしたら真奈をねらってる奴が、そんな形でちょっかいをかけているんじゃないかという気がしたんだよ』

真奈子の表情がふっと曇った。しかし、それも一瞬のことで、すぐ笑顔にもどった。

『お話しなかったけど、先だってあなたが九州へ行っていらしたとき、そんなことがあったんです』

こんどは、源平の顔が緊張した。もっとも、彼は酔っているので、太い眉がぴくりと動いたという程度の緊張にすぎなかったが。

『そんなことって？』

『電話の声を聞いているうち、知った人じゃないかという気がしてきたの。あたし、体がふるえだしたわ』

源平が真奈子の顔をのぞきこんだ。

『誰だ、それは？』

『でも、あたしの勘ちがいだったみたい』

『誰だ？』

真奈子ははぐらかそうとしたが、源平は同じ質問をくりかえした。

スカッシュ コミヤック
ダイヤ エデン
電話50005

常磐テント商会
いわき市内郷御厩町〈内郷ヘルスセンターバス停前〉
☎・平26―3032　常磐42―2345

お車の化粧整形には　各種自動車整形外科専門院
ご入院は　日車協会員
太洋自動車板金塗装工業
いわき市平字尼子町2の7　TEL・(0246)74―6685

レジャーの不夜城
東映24ビル
★毎月24日は★
24ビル感謝デー
映画もサウナも500円
人間回復！爽やかなサウナの実感！
2F男性サウナ・3Fマーメイドサウナ
朝10時～翌朝7時30分　毎日午後5時～翌朝7時
東映サウナ
2F男性サウナ　¥800
いわき市平・十五町目　東映24ビル☎74―3322
よみがえる肌！
好評のビューティ・オイルマッサージ
東映女性サウナ
毎日午前10時～午後4時まで¥800
マッサージ¥1,200ビューティコース¥1,200より
いわき市平・十五町目　東映24ビル3F
☎（0246）74―8504

◆お食事は「すたんど」をご利用下さい
※各種ご定食　八〇〇円から
その他　季節料理・一品料理
割烹　すたんど割烹　大真
本館　二三―三四五〇
別館　七四―四九一七
すたんど　七四―四九一八
平字田町

カメラ高価下取り実施中
カメラのことならなんでもOK
茂木カメラ店
平・三町目（平和通り）　電74―3092

祝　柳町コーポ八百真　新築落成
1F　住居　2室　店舗および事務所　3室　2F　住居　6室　駐車場有り
●入居ご希望の方は平・白銀町　八百真商店にお問い合わせ下さい
TEL・（74）2586

設計・監理　岡野建築設計事務所　所長　岡野六郎
郡山市清水台1丁目6番12号　TEL・0249(32)3108

施工　株式会社　平工製作所建設部　代表取締役　戸部英昌
いわき市内郷宮町町田57　TEL・0246(26)3100代

土工事　有限会社　片寄組　いわき市平字大町一五　電74―四二六
とび工事　中村工務店　いわき市内郷御台境町新町前一四の九　電23―三〇九三
屋根・塗装工事　合資会社　田中板金塗装店　いわき市平字新川町一八　電74―二五六七
鋼製建具工事　いわきサッシ株式会社　いわき市平北白土字愛谷四九の二　電23―三六五五
木製建具工事　遠藤木工所　いわき市内郷御厩町久世原一〇七　電26―三六九六
木工事　有限会社　佐利建築　いわき市内郷綴町金谷二〇の四　電26―二七〇六
内・外装工事　株式会社　平新　いわき市好間町下好間字鬼越　電36―三三一二
左官工事　平松左官工業　いわき市小名浜岡小名字台の上二七の二　電53―三六三四
畳工事　吉田畳店　いわき市内郷御厩町前田四一　電26―三七二九
生コン・流し台・バス納入　株式会社　倉島商店　いわき市平字菱川町四の二　電22―〇六八一
給排水衛生設備工事　北関東空調工業株式会社　いわき市平字柳町三　電23―三四七一
電気設備工事　高柳電設　いわき市平字白銀町八　電74―三三六八

NHKテレビ
☆印は白黒

6・05 OKセブン作戦
30 真田十勇士＝人形劇
7・00 N◇23ローカルN
30 劇映画「ドリトル先生不思議な旅」（後編）
8・30 ミステリーだよチャーリー・ブラウン
55 ローカルN天
9・00 N・C9　磯村尚徳　福島幸雄　森田由紀子
40 落語「宮戸川」三遊亭円窓
10・00 N解説
15 ドキュメンタリー特集「隠された大地震」語り手＝児玉士誠アナウンサー
11・00 N◇10ローカルN天

NHK教育
☆印は白黒

6・00☆スペイン語講座「誰かいる？　そこに」
30☆バイオリンのおけいこ
7・00☆英語会話「良識」
30☆中国語講座「お茶をどうぞ」
8・00 民族と衣装「パージンの風土」ータイー
30 女性手帳「辞書づくりの中から」ーことばと表現ー
9・00☆通信高校講座　数学Ⅰ
30☆通信高校講座　数学Ⅰ
10・00☆通信高校講座　世界史「則天武后」
30☆通信高校講座　数学Ⅱ
11・00☆たのしいフランス語
30☆大学講座　社会学

福島テレビ
☆印は白黒

6・00 FTVテレポート
30 Nコープ
7・00 幸福ゆき「信じてッ父さんを／」坂口良子　安西マリア　西川和孝
30 55号決定版／
8・00 歌のグランプリ　伊東ゆかり　沢田研二　菅原洋一　梓みちよ
9・00 「あんたがたどこさ」森繁久弥　山岡久乃　岡本信人　和田アキ子　吉野佳子　ほか
10・00 銭形平次「親父はつらいよ」香山美子　林家珍平　池信一　ほか
11・05 プレイガールQ　渡辺やよい　沢たまき

福島中央テレビ
☆印は白黒

6・00 スーパーロボット　マッハ・バロン
30 ジャストN
7・00 スター／アクション
30 ナイター「巨人ー阪神」＝中止の時＝7：30家族そろって三つの歌「スター家族大会」8：00伝七捕物帳「真夜中の白装束」中村梅之助　安井昌二　島かおり
9・00 破れ傘刀舟・悪人狩り「鞭を振る女」萬屋錦之介　川地民夫　ほか
10・00 非情のライセンス「兇悪のヌード」天知茂　左とん平　山村聡ほか
11・15 11PM　藤本義一

今夜の番組

NHK第1
1340KC

6・40 じょうずな話し方「話し方さまざま」
7・00 N◇10ローカルN天
15 N解説
25 昭和50年の夏に（1）「くらしの再認識」
8・05 人生読本「宗教美術にひかれて」
15 趣味の手帳「焼け跡のコーヒー屋」
30 ふるさとの心「火山灰地と十勝農民」
9・05 日本のうた・ふるさとのうた　島育ち　東京の花売り娘　ほか
10・20 悪魔が来りて笛を吹く
35 よるの歌謡曲
11・05 夢のハーモニー

NHK第2
1540KC

6・00 そろばん教室
45 英語会話
7・00 ガレッジトピックスN
15 続基礎英語
30 中学生の勉強室
8・00 通信高校講座　現代国語（1）
20 通信高校講座　現代国語（2）
40 通信高校講座　現代国語（3）
9・00 通信高校講座　日本史
20 通信高校講座　古典乙
40 通信高校講座　家庭一般
10・20 通信高校講座　英語A
40 通信高校講座　英語A
11・00 大学講座「英語」

ラジオ福島
1060KC

6・00 Nハイライト
20 ナイター「巨人ー阪神」＝中止の時＝6：20ナイタージョッキー7：00ポピュラー・ナイト・スペシャル＜グループ出身のアーチスト特集＞8：00カーペンターズ特集
9・00 夜のヒット歌謡
20 ファミリーリクエスト
10・00 ポップスNOW
30 MU・ハイフォニック＜なつメロ・スペシャル＞
11・00 たむたむたいむ
45 研ナオコのなんでもベスト3

FM放送
☆印はステレオ

6・00☆くらしの話題＜ディスクジョッキー＞
7・15☆サウンド・オブ・ポップス　吠えろタイガー　キャロライン　希望の証し　ほか
8・05☆FMコンサート＜クラシック・シリーズ＞～西ドイツのオーケストラ～交響曲第4番ホ短調・ブラームス　交響曲第39番変ホ長調K・543・モーツァルト
10・20☆ヤングジョッキー＜サンデー・サマー・セッション＞
11・25 夜のしらべ　トッカータハ長調作品7　ほか

みもの

劇映画
NHK・夜7・30
ドリトル先生不思議な旅（後編）
ろうやを逃げ出したドリトル先生（レックス・ハリソン＝宝田明）は、かねての夢だった大海カタツムリに会うための船出を計画。おともはオウムのポリネシア、チンパンジーのチーチー、犬のジップ、そしてマシュー青年（アンソニー・ニューリー＝沢木順）、それに、エマ（サマンタ・エッガー＝流けい子）も同行する。

ドリトル先生　エマ・マシュー1行は島の住民に捕えられてしまった……

ドキュメンタリー特集
NHK・夜10・15
隠された大地震
太平洋戦争も押しせまった昭和十九年十二月七日、東海地方を中心に、大きな地震が襲った。
「東南海地震」と名づけられたこの地震は、マグニチュード八・〇と、関東大地震よりも大規模だった。伊勢湾沿岸などで震度6の烈震、東北から九州の一部にわたって震度3を記録している。

地震による津波で大きな被害をうけた三重県伊勢町錦にある記念碑

ドラマ
福島・夜9・00
あんたがたどこさ
村の青年医師、河原崎信弘（小野寺昭）が海蔵寺に明経和尚（森繁久弥）を訪ねてきた。用件はことも あろうに、寺で育った五人の里子のひとりヨシ子（和田アキ子）を嫁にくれというのだ。信弘といえばこの三崎の村の娘たちのあこがれの的で、寺にも、明経の孫娘の夏子（樫山文枝）や里子の長女格、加代子（吉野佳子）など、熱烈なファンも多い。その信弘が、ダレあろう、寺の娘の中でも一番男勝りのヨシ子にプロポーズしたとあっては、明経ならずともびっくりするだろう。信弘自身が、ヨシ子との結婚を決意した自分の気持ちの動きに驚いているのだ。

青年医師の信弘が明経に寺のヨシ子をくださいと申し入れた

宝くじで金を集め当たった者にニセ金をつかませる悪坊主道元と平次　八五郎

銭形平次
福島・夜10・00
親父はつらいよ
市中に出回るニセ小判の犯人を教えるという密告が奉行所に投げ込まれた。
同心・樋口一平（永田光男）の命をうけ、その一味を教えるという男に会いに行った平次（大川橋蔵）と万七（遠藤太津朗）だったが、目の前でその密告者が殺され、下手人もとり逃がしてしまった。
平次が見失ったそこには、富クジでにぎわう建応寺の山門があり、住職の道元も犯人らしい浪人者など見なかったという。
樋口のお叱りをうけて苦い顔の平次を慰めようと、健太（吉田次昭）はもらったばかりの小判を気前よく出したが、それはニセ小判だった。健太に小判を与えた金兵衛という男はいず、そこにあった手拭いの名を訪ねてみると、小料理屋の下働き留助が現れた。

破れ傘刀舟・悪人狩り
福島中央・夜9・00
鞭を振る女
札差の大和屋青華（中山昭二）は、ヤクザの親分赤沢十兵ヱ（内田朝雄）と組んで、悪どい高利貸しを行っていた。そして、金の取り立てを請け負うのが十兵ヱのメカケお銀（二本柳俊恵）だった。
お銀は、貧乏人をいためつけ、ムリにでも金を取り上げることに喜びを感じるという、ゆがんだ性格の女だった。
このお銀に傷つけられた源吉（吉田義夫）という老人が、叶刀舟（萬屋錦之介）のところへ運ばれてきた。源吉も大和屋に金を借りたのだが、あまりの高利に返すことができず、お銀にいためつけられたのだ。だが、大和屋の報復を恐れた源吉は……。

非情のライセンス
福島中央・夜10・00
兇悪のヌード
富豪の氏家が、自宅のプールで遊んでいるとき、射殺された。射ったのは、プールの近くに潜んでいた高水（大谷進）という前科者だったが、その高水もライフルで射たれて死ぬ。月夜氏家邸をとりかこむようにして建つ三軒のマンションのどこからか、ライフルを射ったらしい。捜査一課の橘班長（渡辺文雄）らは、そのマンションをしらみつぶしに調べるが、何ら手がかりはない。

NHK・夜8・30
ミステリーだよ、チャーリー・ブラウン
スヌーピー、チャーリーなど、おなじみの人気ものが出るアメリカのマンガ"ピーナッツ・シリーズ"のテレビ化。
今回は探偵に変装したスヌーピーがまき起こすミステリー騒動。
小鳥のウッドストックが、木の上に巣を作り始めた。できあがったところに、嵐がきた。
嵐が去って、ウッドストックが木の上にもどると、巣が何者かに盗まれている。

ききもの

FM・夜7・15
サウンド・オブ・ポップス
アメリカで知名度の高かった、ジェファーソン・エアプレーンのもとメンバー二人が中心となり、女性二人を加えて、七人編成で新しくスタートしたジェファーソン・スターシップのお目見え演奏をきく。

FMコンサート
FM・夜8・05
西ドイツのオーケストラ
幻の指揮者チェリビダッケの指揮で、ストラヴィンスキー、モーツァルト、ブラームスをきく。
また、このオーケストラに客演したことのある指揮者・若杉弘さんが、つぶさに感じとったこのオーケストラの特質や、指揮者の目から見たチェリビダッケの魅力を浮き彫りにする。

第一・夜9・05
日本のうた・ふるさとのうた
構成・新倉イワオ、語り・槙大輔。
くらしの中の小さな夏の情緒をひろい、日本ならではの夏の風物、その今昔を語りながら、なつかしいヒット歌謡曲の数々をきく。
曲目は、「島育ち」（田端義夫）、「東京の花売り娘」（岡晴夫）、「夜霧のブルース」（ディック・ミネ）、「天竜下れば」（市丸）、「白い花の咲く頃」（岡本敦郎）、「哀愁の小樽」（島倉千代子）、「別れの一本杉」（春日八郎）ほか。

おしゃれなクリーニング
ご用命はもよりのチェーン店にどうぞ!!
マルイクリーニングセンター
いわき市平字南町　電(74)2707　工場　(58)4862

開店記念特別セール中
●かぶと虫　おす・めす2匹　200円
●ドッグフード　ラブリー10kg　1,800円
●ラブリー　肉かん　150円
●プラスチック虫飼育ケース　300円より
総合ペットセンター　川また
イトーヨーカドー平店前　☎23－8116～7

スナック
はる
いわき市平字田町（紅小路）
☎74－3165

わたくしたちはお店のトータルイメージを大切に考えます
店名決定→マーク・書体づくり→カラーコントロール→パース→基本設計
実施設計→施工・監理→販売促進プランニング→広告・宣伝（チラシ・TV・ラジオ・看板）
店舗設計・商業デザイン
Interior & Grafic design
有限会社 サン・アート
福島県いわき市平4町目9番地／0246－22－4711（代表）
夏休みのお知らせ
8月13日(水)～18日(月)

家庭婦人

ママの絵本

「チロヌップのきつね」

高橋　宏幸作

人間と動物にまつわる話は多い。この本も、母親と子ギツネ、温かい心の老夫婦との愛情物語だが、人間に抗し切れない動物たちの悲しみが読みとれる。読者の心に何かを訴えるものがある。

この絵本は、作者が昭和十九年ウルップ島（千島列島の中のひとつ）を訪れたとき、密猟者のしかけたワナで、動物が無残に殺されているのを見た思い出をもとに、創作されたものです。

チロヌップという小さな島には、毎年春になるとおじいさんとおばあさんがやってきます。ある日、おじいさんとおばあさんは、親にはぐれたらしい子ギツネを見つけます。このころ、島を守る兵隊の密猟が盛んで、おばあさんが身をもって子ギツネを兵隊の銃から守ってやることもありました。

ところが、秋になっておじいさんとおばあさんは島から帰ってしまい、子ギツネは親や兄弟と暮らし始めますが、兄弟と父親は兵士の銃で殺され、子ギツネも鉄のワナにかかってしまいました。やがて雪が降り始め、かあさんギツネは子ギツネに寄りそって優めてやりますが、二匹とも雪に埋もれてしまいました。

春になったとき、その場所には「きつねぎくら」の大きなかたまりと、小さなかたまりが咲き、小さな花のかたまりの側には、さびたくさりと赤いリボンのような花がひとつ咲いていました…。

北の小島を舞台にした、しみじみとした味わいのあるお話です。白黒の濃淡を基調に、キツネだけに赤茶色を使った絵は、作者が、動物に寄せる深い愛情を感じさせます。そして最後のページ、きつねぎくらの中に一輪だけ咲いた赤い花が印象的。作者の動物に対する愛情と、密猟者に対する強い怒りを象徴しています。

（A4変型判。価格八百八十円。金の星社）。

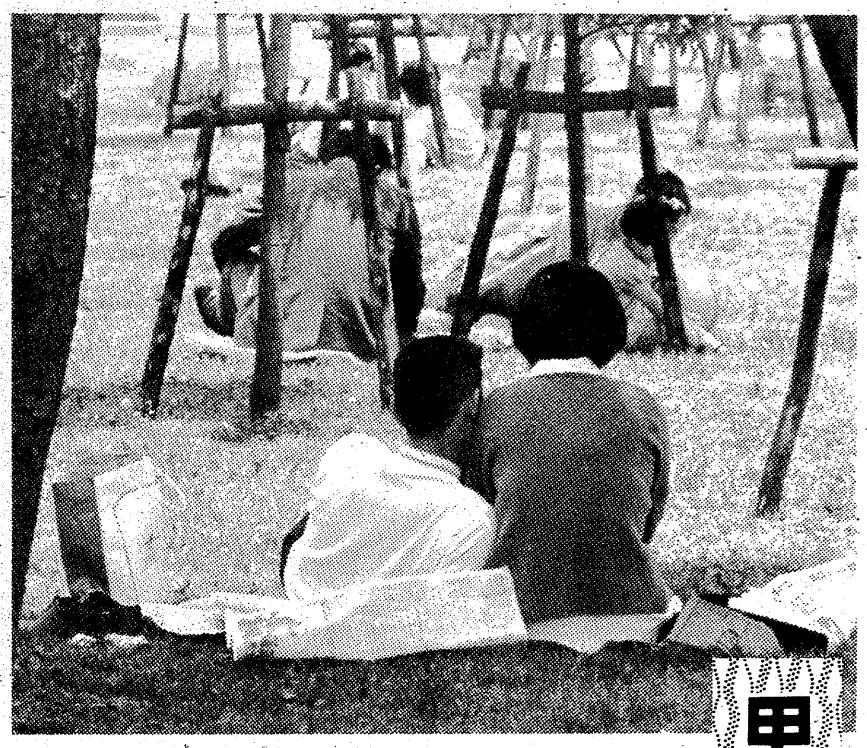

【本当の恋人同士ならいいが　うっかり甘言にのったら大変】

男の甘言にのるな

あと絶たぬ結婚詐欺

一生を棒に振った例も

足利銀行栃木支店の女子行員が二億円余の金を詐取し、愛人に貢いでいた事件が話題を集めています。素性も知らない男にどうして大金を与えていたのか、常識では考えられません。が、その女性の社会的、心理的条件を分析してみますと、多くの女性に共通することを見つけることができます。

足利銀行事件の詳細については省略しますが、女子行員は男と知り合い、性関係をもち、結婚の約束をしたのですが、並行して必ず男から「金を貸してくれ」と頼まれ、それに応じていたようです。そして、女子行員が貸す金に困り始めると、滋賀銀行事件にヒントを得て銀行の金を詐取することを要求。悪いことと知りながら、女子行員はそれにも応じていたのです。そして、事件が発覚すると男は姿をくらましました。一説には、男はその女子行員を殺害するつもりだった、といいます。

結婚を前提として、金品や財産上の損害を与える犯罪を〝結婚詐欺〟と呼んでいます。この事件の男は明らかに結婚詐欺ですが、女性は単なる被害者にとどまらず、横領の罪を犯してしまいました。その被害は財産上のものだけに終わらず、彼女の一生に、大きなマイナスとなりました。

借金申し込む男では…

NET系「奈良和モーニングショー」で知られている菊本治男弁護士は「うちの事務所でも、結婚詐欺事件は年間三、四十件扱います。結婚前に多額の借金を申し込んでいる男性が、長い人生を共にする男性としてふさわしいかどうか、ちょっと考えれば分かるはずでしょう。ところが、被害にあう女性は分からないんですね」といいます。

知り合って間をおかず結婚の約束をし、そのあとで借金を申し込み、初めの一、二回はきちんと返しますが、三回目からは理由をつけて返さなくなり、徐々に額が増えていきます。そして突然、金も男も消えてしまいます。名前や身分を詐称していますので、気がついたときは後の祭りになります。

これが結婚詐欺の典型的なパターンです。不思議なことに、結婚詐欺の被害者はほとんど女性で、男性は決してなくはありませんが微々たるものです。これは、女性の方が結婚願望が強いことと、余裕金を多く持っているからです。貯蓄増強中央委員会のデータでは、二十代後半の独身女性は、平均でも百万円以上の貯金を持っており、それは七割が結婚のためにと用意しているものです。

「だれかに頼って生きて行こうとする考えが強いんですね。大地に足をつけて、独りで生きていくのだ。という意識がありません。これは、被害にあった女性だけのことではありませんから、この種の事件はあとを絶たないのです」ともいう。

母性本能がアダになる

「結婚してくれるのなら」と、相手をよく知らなくても気を許してしまうようです。それに、「私はへまをしない」といった〝うぬぼれ〟が相手に対する警戒をゆるめます。自分と不釣り合いの男性であっても、おかしいと思わなくなります。四十過ぎの、子どものある未亡人が三十五、六歳の、高等検察庁検事と称する男にだまされたケースは、そのいい例です。

もうひとつ、「困っている男性を助けてあげたい」という母性本能や「好きな男性につくしたい」という気持ちがアダになることがあります。「おカネは貸すものではありません。もし貸すのなら、あげるつもりでなければダメだ」という考えをとりたいものです。

結局のところ「結婚＝幸福のパスポートという考えから脱け出して、結婚しなくても幸福をつかめる、という気概を、女性に持つことです。そのことによって、結婚ザギに限らず、女性にふりかかってくるさまざまな危害から自分を守ることができる」のではないでしょうか。

スパイスの知識

料理に欠かせぬ

和、洋、中華を問わず、あらゆる料理にスパイス（香辛料）は欠かせないもの。スパイスは材料の味を引き出したり、臭いを消したり、あるいは風味をそそる―という、味を最終的に決定する重要な役目を果たします。

料理の仕上げに

黒コショーは味、白コショーは香りにすぐれていますから、料理にあわせて使い分けるようにします。

パプリカは赤とうがらしですが辛くなく、むしろ甘い香りが食欲をそそらせます。魚、肉、野菜に、そして油によく調和します。マヨネーズ、ドレッシングに混ぜると、きれいに着色され、また、酢と油をなじませて、まろやかな味をつくります。チャーハンなどのいためものにもよいものです。

このほか、サンショ、七味とうがらし、パセリやセロリのエキスなど、いろいろありますので、料理に応じて使いたいものです。

料理の途中で

ローレルとかベイリーフとか呼ばれる月桂樹の葉は、カレーやシチューなど、洋風の煮込み料理には必ずといってよいほど使われます。また、肉類の臭みを消して自然の香りをつけ、色つやよく仕上げます。これは初めからいっしょに煮込みます。

ニンニクの粉末、ガーリック、パウダーは、ニンニクのみじん切りや、すりおろしの代用として用途広く使えます。

そのほか

トマトソースのアクセントやピクルスの下味に便利なオール・スパイス、オートミールや洋菓子類の下味に欠かせないナツメッグやシナモンなども、そろえておきたい香辛料です。

また、何種類ものスパイスを混ぜ合わせたミックス・スパイズも備えておけば、大変重宝します。

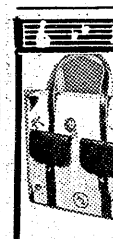

天地堂の★ヤングサマーフェスティバル★→8月30日まで

SUNNY MANITOBA AT 35·50 100 000 LAKES

ロック、ジャズ、ポピュラー、フォークお買い上げのお客様には、EP3枚かLPお買い上げに付き、アンケート用紙を差し上げております。アンケート用紙をお寄せ下さった方には、すてきなプレゼントを抽選にて差し上げます。
※空くじはありません。何枚出しても有効です全部当たります。

●プレゼント品①オリジナルバッグ（ヨットの帆を使ったナウなバッグ）②ナンバープレート（アメリカ全土を走りまくった世界に2枚しかないもの）③キング賞④ビクター賞⑤コロムビア賞⑥ナガオカ賞⑦テイチク賞⑧ソニー賞⑨東芝EMI賞⑩キャニオンポニー賞⑪パイオニア賞⑫クラウン賞⑬カワイ賞

■発表　9月5日(金)各店頭にて
■賞品取り替えは9月30日まで
かぐや姫スライドコンサート 8月17日
大黒屋午後3時・駅ビル午後7時

ミュージックセンター
天地堂
平店/平・電(72)2589■大黒屋店■小名浜店■平駅ビル店

夏もの総合衣料オール一掃大処分中

残暑お見舞い申し上げます

★サマーウール地・プリント地・オール徹底的処分
★婦人、子供服オール半額と均一の大処分
★その他紳士、婦人洋品、サマー寝具、インテリア用品オール割り引き処分

鈴藤
TEL 23―3166(代)
9時40分―7時まで
8月14日・15日・16日

▲日独スポーツ少年団交流会が7日から3泊4日の日程で　こどもの村を中心に行われた　8日は波立海岸　四倉海水浴場で〝いわきの海〟を満喫し　バルト海しか海のない西ドイツスポーツ少年団一行は大はしゃぎだった

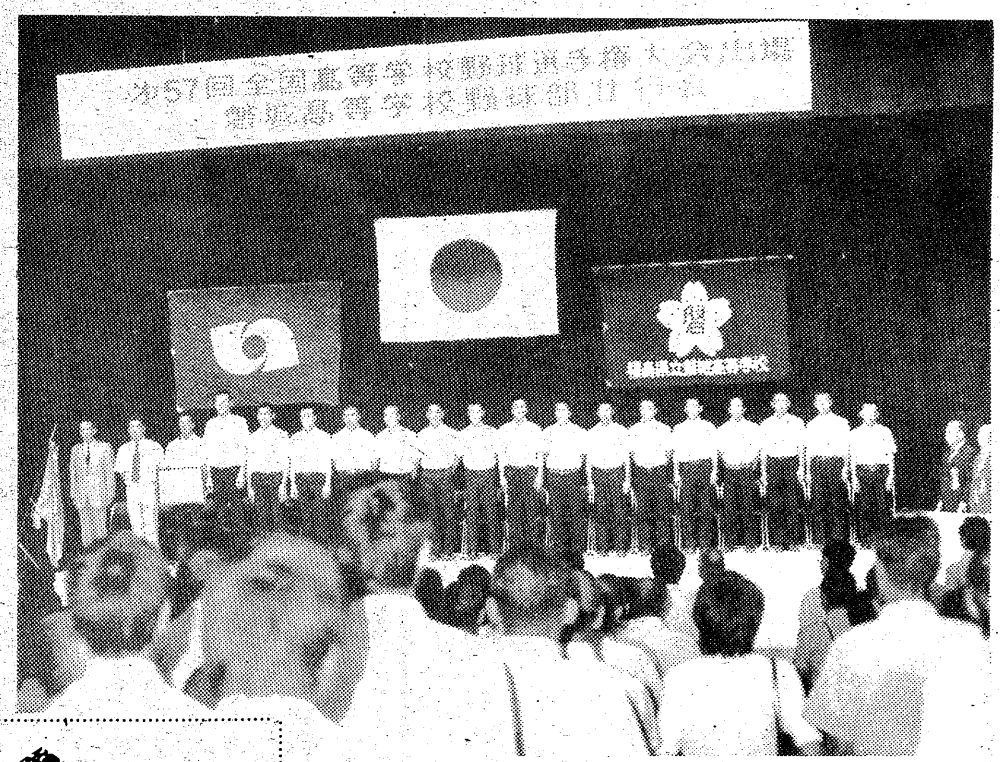

▲〝全国制覇〟を合言葉に磐城ナイン一行34人は2日元気に甲子園に出発した　それに先立って1日　市文化センターで磐城高校野球部壮行会（写真）が行われ一般市民や学生　関係者の盛大な声援を受けた

週間ネガファイル

▲夜空と小名浜港を晴れの舞台に5日　第14回全国花火競技大会が三崎公園で行われた　仕掛け12基　3000発の打ち上げ花火の豪華けんらんさは8万の観衆の大かっさいを博した

▼国連などに産児制限を訴えるため　ドラムカンのイカダで太平洋を横断しようとした大野清久さんは5日朝　塩屋埼沖でSOS…無事救出された

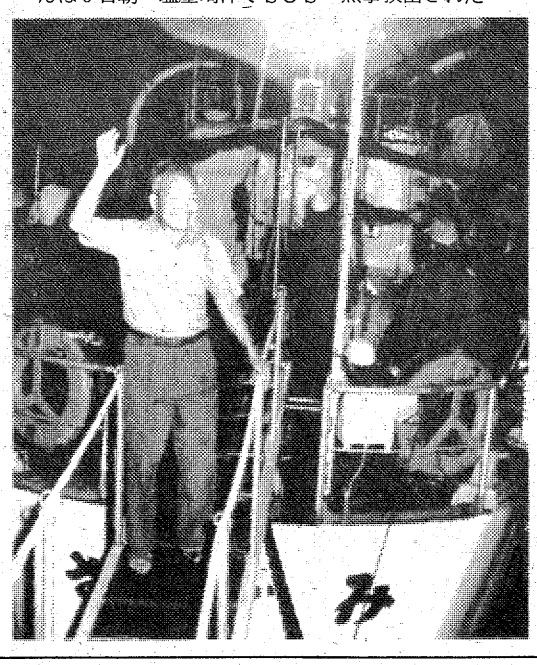

▲いわきまつりの最後を飾る平七夕祭りは　不況下にもかかわらず盛大に開催された　初日は雨にたたられたが7・8日は好天に恵まれドッと観客が押し寄せ　笹飾りのトンネルをくぐりぬけながら造型や露店の風物を楽しんだ

マツガオカのデザインカット
医学美容
十仁ダイナミックセット
●18・19・20・21・22の5日間はお盆休みと研修のため休ませていただきます
松ケ岡独自の輪ゴムの使わないプロッシングパーム（カット～仕上げまで）1時間50分
TEL 22－3957 74－3261
松ケ岡美容院（平　研町　公園下）
ヘアースタイルのポイントはカット!!

花
贈答用　婚礼用　霊前用
美しく確実に責任をもってお届けします
生花教室＝池坊・小原流・草月流（月）
花を全国どこへでも…J・F・T・D加盟店
花一　菅井生花店
平字白銀町29　☎74－2581

ポリエチレン・ポリプロピレン・ラミネート各種
印刷・製袋
有明ポリエチレン
いわき市平・五色町　☎23－0730

日活ロマン・ポルノ
▶騒然たる話題の嵐！日活作品本年度ベスト1！興行動員新記録樹立!!
東京エマニエル夫人
監督　加藤彰
撮影　姫田真左久
☆ボンジュール TOKYO……優しく華やかに花芯がひらくとき聖なる背徳のエロチシズムの香りがひろがる——
田村葵　回久美　上不二夫　三津子
続 実録おんな盗別所
監督……小原宏裕
○禁断の雑居房にメスどもの愛欲が駆けめぐる——
音楽…ダウンタウン・ブキウギバンド
有夏青　稍川木　ひとみ美穂子久真知子美
セミドキュメント
新米女子下宿
監督……山本晋也
製作／ワタナベ・プロダクション
配給／日活株式会社
学生下宿の四年間　教えて下さいテクニック　パイも濡れます開きます！
東大原ゆき　裕恵子　里子
・主演には日米ハーフ（米国籍）久々の超大型新人、田回久美を大抜てき。
音楽　エディ藩とオリエンタル・エクスプレス
カラー作品　16日〈土〉オールナイト　成人映画
13～19　7日間限り　絶賛封切り　平ロマン劇場　世界館ビル5階　TEL(23)9465

残暑お見舞い申し上げます　昭和50年

パン食に優る主食なし

おいしいパンを作る研究会

旭パン店　鈴木浩　平字下川原一八　電(74)三八六五

光進堂パン店　猪狩敏雄　常磐松ケ台常磐病院前　電(42)三二八四

富士屋パン店　鈴木隆平　平字正内町三九　電(74)三四三四

花

いけ花教室（2F）池坊・小原流

茶道教室（2F）裏・表千家

贈答　婚礼　霊前

花友生花店

本店　平・南町3　電(74)3946

大黒屋店　平・中町　電(23)1111

綿は綿昭（わたしょう）

代表取締役　吉村昭三

いわき市平字童子町4の12　☎74—5587

サッポロ・生ビール

季節料理

菊正

紅小路通り　電(74)6896

いわき市営平ユース・ホステル

◆宿泊定員　60名

◆利用料金

宿泊料…600円（中学生以下500円）

・食事料…朝食300円夕食450円

・スリーピングシーツ使用料…100円

・自炊料…1回1人40円

・集会室使用料…1人1回50円　午前10時～午後3時

・暖房料…100円（11月～3月）

・テント使用料…300円

◆会員証または身分証明書

宿泊する人は　各自が会員証　会員でない方は身分証明書を持参下さい

◆申し込み先

平ユース・ホステル

いわき市平下神谷字釜ノ台26　電(0246)(34)4099

福島トヨタ自動車株式会社　平営業所

所長　三瓶清

次長　坂本孝平

いわき市内郷御厩町下能三三　電(26)二一五一(代)

涼しさを貴方に

ゆかた姿＋素足の魅力

ゲタゲタプレゼント

(栄)株式会社　小野栄呉服店

代表取締役　小野六郎

いわき美裳会

平・4町目　電(23)2515代

涼

呉服屋　根本

いわき市平大町六の三

電話(74)2253

大協石油小名浜港給油所

有限会社　ヤマヨ石油

いわき市小名浜字吹松一の一

電　スタンド(54)二九五九　事務所(53)二二九二

たん焼と季節料理　すゝき

平・ひかり座前　電(74)8485

——1階・日本料理店　2階・コーヒー専門店——

カフェテラス　すゝき

平・ひかり座前　電(23)0567

シャープペンシル　ボールペン　製造

岩崎金属工業株式会社　平工場

工場長　上出幸保

平工場　いわき市平鎌田字石切場5番地　☎(74)9345代

本社　東京都葛飾区堀切一丁目16—19　☎03(691)8921代

(株)カイブンドーブックス

ダイコクヤブックス

社長　堀英一

店長　鈴木正幸

本社　平・才槌小路5　電(74)2313

営業所　大黒屋デパート5F　電(74)8534

伊万里火鉢とくちなし

一七七五・一七

若松光一郎画

水に浮かぶ

大海原である。黒い頭が七つ、波間に浮かぶ西瓜のようにただよっている。七人の難破した水夫たちだ。

すでに三日、こうして海面に浮かんでいる。太陽が沈みかけ、海面にも、空にも残照を写している。夜の幕がたれはじめた。

年かさの男がいう。「おさきに　ごめんよ」

彼の頭は、水の下に沈んでいった。夜が来た。

月はまだ昇らず、満天に星が輝いた。声が聞こえた。

「おさきに　ごめんよ」　時間が流れていった。朝の太陽の下、海面には浮かんでいる人の頭を、もうひとつも見ることはなかった。

ゲッセマネの園の夜ふけである。十字架の刑をうけるであろう。おのれの明日の姿を知ったイエスは、〝このにがいさかずきを取り去ってほしい〟と、神エホバに祈る。祈りつづける。

その時、弟子たちはみな眠りほうけていたのである。

事実とは、だれかが語られたことばを聞き、その経験を、生きて他人につたえることなしには、存在しなかったことになるのではないのか。

生命の川、いのちの水の上に浮いており、そして、いつとなく夜の闇に似た死にのみこまれてゆく。

夏になるとにぎやかな祭りの日がくる。内郷白水阿弥陀堂の花火大会、湯本のやっぺ踊り、小名浜の全国花火大会と天狗おどり、平の七夕祭り。そして盆がくる。

美しく、かがやくような生命の躍動。ゆかたを着た乙女と手をたずさえて車を走らせる若者たち。夜空の下に店をひろげたワタアメ、やきいか、おもちゃ、金魚すくい、輪投げに群れる子供たちの目。老若男女が肩をふれちがって、生命の川のように流れてゆく。祭りの夜である。

楽しい、生きている者たちの祭りのかげに、踊りつづける男女の青年の背後に、死者の滞積がある。ふるさとは自分の先祖、死者たちの眠っている土地である。

盆の迎え火をたく時、死んだおばあちゃんのため、これはマアちゃんのためと、ゆかたの裾をもちあげて、もえあがる火と煙の上をとびこえた時、盆祭りを迎える生きている者が、死者の群と会い、死者を迎え入れる扉を開いたのだ。

やっぺ踊りをおどる時、炭砿坑内に入って働いているうちに死んだ人たちを、忘れることはできない。

天狗おどりの花火が夜空を焦がし、金と銀、朱と緑と青の花とくだけて浮かび、消え果てる。つかの間のいきづかいを見終わった時、海に死に、水の上から彼岸へ去った火難者たちを、思い浮かべずにはいられない。

死者は悲しく、うらめしく、憎悪をこえて、水の上に浮かぶ生命にしがみつくように―それは無意識に、何も考えずにということでもある―生きているわたくしたちに現れ、わたくしたちの記憶によみがえる。

七夕祭りの人の流れが、平の本町通りを埋めつくす時。

天の川をわたって、ミスターけんぎゅうとミスおり姫が、年に一度のデートをとぼけるように、いわきの地に生活し、毎日の暮らしをつづけている者と、かつていわきの地に生き、そして死んでいった死者とのデートの時間であり、出会いの日となる。

死者抜きの祭りでは、祭りは死ぬ。祭りは生きている者だけのものではない。夏祭りの後に盆がくるのは、どうしても死者抜きの祭りがあり得ないことを徹底的に教えてきた古代からの知恵ではないのか。

祭りの笛と太鼓がひびいてくる宵に、古代からの死者がよみがえって参加する、あの足音が聞こえるのではないか。（斎藤実　記）

残暑お見舞い申し上げます　昭和50年

水栓の取り替えから
高層ビルまで

有限会社　沼里工業所
代表取締役　沼里　武
いわき市常磐湯本町傾城67　電㊷4628・㊹1698

ウインナー・ソーセージ
ハム類　その他食肉加工品

トリオ食品株式会社
代表取締役　佐川重一
いわき市常磐下船尾町古内85の1　電㊸4311代

三菱・ブラザー・シルバー・電化品
ミシンの高木
植田駅前通り　TEL・(3)8181(代)

・宝石・時計・メガネ
ニューマルマン
植田駅前　TEL・(2)3850

近代的ざん新な家具
豊富に取りそろえました
お気軽にどうぞ
株式会社　丸丹
代表取締役　丹野富二男
いわき市植田町本町　電（分来）②三四〇一

手作りの池を

夏期特集

風情のある庭に欠かせないのが池である。池というと大がかりなものしか考えられないようだが、ちょっとした庭でも池は作られる。庭の大きさに合わせてつくる、手作り池の作り方を紹介しよう。

ビニール 簡単で費用が安い

ツボやカメを使って……

手っ取り早く仕上がるのが「ビニール池」。費用も安く、移動ができる点が特徴である。例えば、リンゴ箱を利用してつくる場合、リンゴ箱と同じ大きさの土穴を掘り、そこにリンゴ箱を埋める。その上にビニールをかぶせればでき上がる。ふちをレンガや石で囲めば一段と風情が出ようというもの。

長さ一・五㍍、幅八十㌢、深さ六十㌢の池を作る場合、ヌキ板（長さ三・六㍍・幅十㌢）を八板、ビニール布地（半透明）五・四平方㍍、クギ（長さ三㌢）五十本、レンガを用意する。作る要領はリンゴ箱と同じである。違うところといえば、リンゴ箱はそのまま使えるが、規格外はヌキ板でワクを作る必要がある。

建築材料店で手に入る雨水のためマスも利用できる。深さ四十五㌢のためマス二個、十二㌢の土管一本、模様でロック十五～二十個、大磯砂利一俵を用意する。

ためマスがすっぽり入る穴を二つ掘る。深さはふちがみえるくらいまでによい。二つのためマスが、互いに連絡できるように土管をつないでおくと、魚の行動半径が広くなる。ためマス池と同じ要領なのが、ツボ、カメなどを利用した池である。

また、百貨店や専門店には既製品の池を売っている。ひょうたん型と箱型が主で、ひょうたん型は百二十㌢ものが一万二千六百円から、三㍍もので十二万五千円くらい。箱型（一辺一㍍以上）は二、三万円程度で買える。これらはいずれも埋めこむだけでいい。

コンクリートで作るのは、アク抜きや移動もできないので不便な上に、コスト高なので敬遠されがちだ。

なお、池を作る際、忘れてならないのが水草、スイレン、ホテイソウ、水カンナ、キンギョモ、クロモ、マツモなどを池の中に入れることだ。ぐっと見ばえする池ができ上がる。

カメを土の中に入れればもっといい庭になる

涼感満点の〝氷彫刻〟

うだるような暑さが連日続いている。ジーッとしているだけでも額に汗が流れる。何か涼しくなる方法はないものか。氷を相手にノミを振るう氷彫刻はどうだろうか。〝氷彫刻〟までいかなくても、〝氷細工〟ならだれでもできる。〝氷彫刻〟の手ほどきを…。

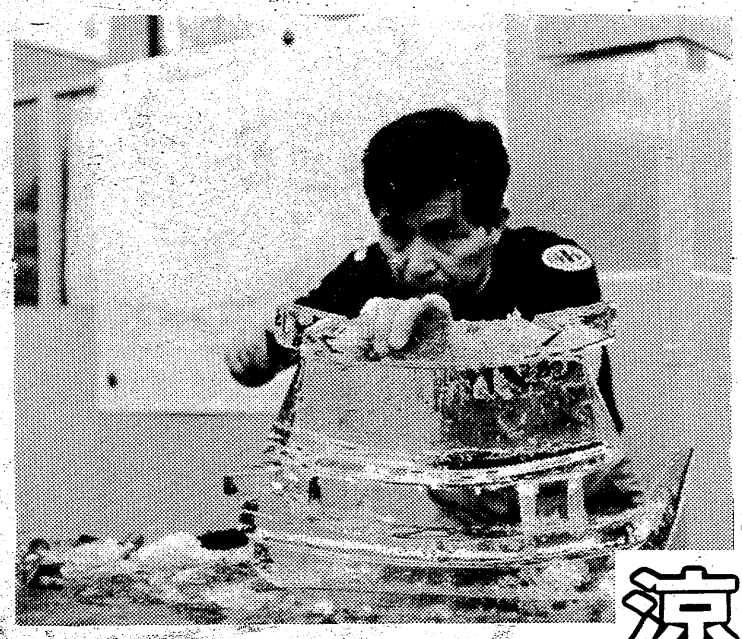

【氷の芸術品作りもまた楽し】

下絵で決まる出来ばえ

早く仕上げるのがコツ

道具は氷用の平ノミ（三千五百円）、三角ノミ（七千五百円）、ノコギリ（六千五百円）の三種類を用意する。

まず、全体の構図（下絵）をつくる。平ノミの刃の先で、軽くアウトラインをとっていくわけだが、大ざっぱでは粗雑な出来上がりになってしまうので、くれぐれも丹念に。

次に、三角ノミで削っていく。下から削ると、上部が重くてくずれる心配があるので、上から下へと削っていくのが要領。不要部分の大きいところはノコギリで切り落としていく。

初心者の場合、氷がすべらないように氷を置く台の上にタオルを敷くか、板の上でやること。ゴム手袋でなくて、軍手を必ず使用すること。実際、削っていく途中で大事なことは、ノミの前に絶対手をおかないことだ。氷はすべりやすいので、思わぬケガをしかねない。せっかく涼しく、楽しそうにやっていても、ケガをしては何にもならない。

でき上がりの大きさよりも、多少大き目に余裕をもって削っていくことだ。最初から、羽根や首、くちばしといったところをやっていると、とけてしまったり折れてしまうことがしばしばある。大ざっぱに削り、そして細部へと手を入れていくことがポイントといえる。

また、構図をとる場合、実際の型よりも見ばえのするように作りかえることも大事だ。たとえば屋形船をつくる場合、屋根の部分を比較的大き目にとった方が、屋形船の感じが出る。

氷はとけるもの。だから、下絵が決まったら一気に削って仕上げていくことがポイント。ちょっとしたものなら三十分以内。大きいものでも約一時間である。決して、最初からむずかしいものを作る必要はない。自分の気に入った動物などから始めるのもひとつの方法だろう。コイ、カメ、ハクチョウなど。もっとも簡単なものといえば、サラダボールとかサラなどの食器類から手がけるのもよい。

氷彫刻の特徴のひとつは、同じものはふたつと作れないこと。それだけに手づくりのよさが楽しめる。同じようなデザインをして削り始めても、やさしく彫ったり、激しく彫ったり、力の強弱によってそれぞれの個性が出てくる。

残暑お見舞い申し上げます　昭和50年

建設業県許可（特—四八）第七八七八号
佐藤建設株式会社
代表取締役　佐藤　一二
いわき市平字橋下一七　電平事務所㉖二七七一　自宅㉓九一八二

新しい時代を運ぶ
運送のデパート
磐城通運株式会社
取締役社長　北郷　徳助
本社　いわき市平字田町59
電23－3161代

株式会社　矢吹組
代表取締役　矢吹　勝定
いわき市常磐水野谷町千代鶴九二　電㊷二〇二六

ゆもと不動産株式会社
代表取締役　矢吹　勝定
いわき市常磐湯本町下浅貝一〇の二　電㊷二九五一

残暑お伺い申しあげます

丸ほん木工株式会社
取締役社長　佐々木　芳弘　取締役工場長　高橋　幸雄
いわき市平字新田前2の5　☎74－6620
住宅内装・高級お誂え家具製作・店舗設計・施工——内装仕上工事業〈県知事許可・般49－8423〉

残暑お伺い申し上げます

昭和50年

平宮城会
高橋　且子社中
いわき市平字古鍛冶町16の10　電74—5839

残暑お見舞い
申し上げます

1975

会員制倶楽部／ホブ・ノブ
グランドスナック／平コンパ
フィンランド／サウナ
不二屋ビル／ビアガーデン

株式会社
大久興産
■いわき市平駅前　不二屋ビル3F　☎74 8840

平郵便局
局長　安藤市助
外職員　一同
いわき市平字正月町四九の一　電22三〇〇

小名浜郵便局
局長　三浦利彦
外職員　一同
いわき市小名浜字中町境　電22三二〇〇

常磐郵便局
局長　佐川厚
外職員　一同
いわき市常磐湯本町天王崎一の三三　電43二八五〇

内郷郵便局
局長　小野隆三
外職員　一同
いわき市内郷綴町川原田三五　電26二〇三

植田郵便局
局長　川島良次
外職員　一同
いわき市植田町後二五の一〇　電（勿来）9三三〇二

長唄　端唄　小唄
杵屋十久江
いわき市平字十五町目一八　電23〇五四二

花菱はる豊
いわき市平字旧城跡一七　電74五七四一

福島浜通米穀株式会社
取締役社長　坂本為一
専務取締役　武藤兼一
いわき市平字材木町四三　電23二八一代

雀荘ニコニコクラブ
いわき市平字五町目　電22二九三八

日本専売公社平出張所
所長　仁井田鋼之助
平たばこ販売協同組合
理事長　藤倉武雄
組合員　一同

残暑お見舞い申しあげます

日本とアメリカの住宅

アメリカの住宅は実に素晴らしいと　それを見てきた人達はいう　それができるのは　アメリカの国土が広いから　資源が豊かだから　個人所得が大きいからだという　それも一理ではある　だが本当の事情は　別なところにあると思う

アメリカの住宅は九〇%まで建売である　お粗末な設計や施工の住宅は　消費者に見向きもされない　例えば外に面して　楽しく仕事が出来る台所でなければ　その家は絶対に売れないという　だから供給側は　常に消費者の真のニーズを探求して　真剣そのものである　すべて失敗や損害の責任は　供給側に直接ふりかかってくる　そして設計も　工法も　アメリカの気候風土と社会体制に密着している　それに反して　日本の住宅供給は　消費者の多様なニーズにこたえるという大義名分のもとに伝統と気候風土　社会体制を無視した欧米追随の工法や建築様式が入り乱れ　新建材と住宅器機類　住宅雑誌　業界PR誌がハンランし　情報の渦の中で消費者は　とまどうばかりである　多様なニーズにこたえるという大義名分は実は真のニーズにこたえるものではなく　結果の良し悪しの責任は　供給側ではなく消費者に転嫁され　て　常に泣き寝入りである　きわめて親切らしくみえるニーズにこたえるという　供給側の姿勢は　実は無責任きわまるものなのではないのだろうか

日米住宅の良し悪しの差は　売らんかなの「生産者志向」の姿勢と　なにが消費者のためになるかという　消費者ニーズを追求する「消費者志向」の姿勢との差であり　日本の場合　単なるすまいを造るという行為だけに終わっているのに対し　アメリカのそれは　よりよい生活の場を供給しようとして努力している　見逃してはならない重要なポイントは　なによりも供給者側の経営理念の相違ではないだろうか

いわき住宅研究会　会長　渡辺米知

いわき住宅研究会
設計センター

いわき市平上荒川字砂屋戸　TEL・0246—74—6235　〒970

プロ野球選手の スタミナ増進法

「短期猛暑型」の今夏。スタミナ切れに悲鳴をあげている向きも少なくはないだろう。その点、プロ野球選手は体力が売り物だけに、それぞれユニークな「夏のためのスタミナ増進法」を持っている。その知恵をわれわれも利用しようではないか。

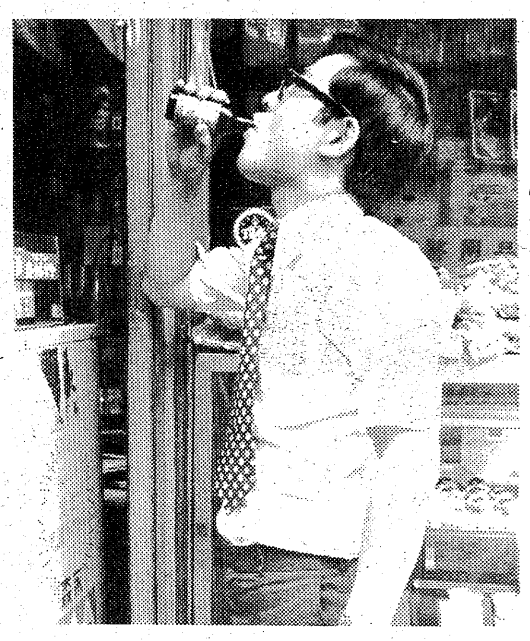

【"今日も、これでスタミナをつけて…"とサラリーマン】

暑さに負けぬ気概が一番

日に20粒は食べる。胃の調子は最高。だから他の食物をムダなく吸収できるんだな」と得意顔だ。

スジコやニンニクなど登場

ヤクルトの若松選手は「弁当でも、おにぎりでも、必ずスジコを用意する。あれは最高のタンパク源」だという。巨人の王選手が「朝鮮人参」、大洋・平松投手は「ゲンノショウコ」、中日・木俣捕手の「マムシの粉」、広島・外木場投手が「紅茶キノコ」、同じ広島の山本浩選手は「野菜ジュースと梅酒、マムシ酒」とつづき、大洋の秋山監督にいたっては「三種類のスタミナ剤と紅茶キノコ」。日本ハムの張本選手の「ニンニク」とくればこれは当然だろう。

一般とそんなに大差はない

ここで"スタミナ学"には一家言を持つロッテの金田監督。やることがすごい。冷たい飲みものの禁止から、クーラーもダメ。クルマの運転もダメ、と禁止条項を増やしていき、今夏にはとうとう「セックスもダメ」となってしまった。

「考えてみんかい。この暑いのに、女を相手にスタミナを浪費してしもうたら、肝心のプレーに影響するわ。そりゃあ、普通のサラリーマンならええやろが、こちらはプロやで」と大きな目玉をクリクリさせるのである。

「ああ、野球選手でなくってよかった」と考え込んでいるのはダレだ？　われらサラリーマンだって、会社で元気に仕事をするためには、スタミナ消費は慎んだ方がいいのではないだろうか。

いずれにしても、野球選手の"夏のスタミナ増進法"は、われわれ一般サラリーマンと大差はないようだ。

運動で汗を流すことも

「そして」と金田監督はいう。「ヒマさえあればランニングや。頭をからっぽにして汗を流す。これが一番や。サラリーマンにしても"暑い、暑い"と悲鳴をあげずに、その暑さに自分からぶつかっていくだけの気概が欲しいネ。それがスタミナ減退を防いでくれるんや」。

あれだけスタミナを使う野球選手にしたって、それほどかわった対策を持っていないとしたら、なるほど、あとは「気の持ちよう」なのかも知れない。

ニンニク、紅茶キノコ、梅干しなど、いま流行の健康食もさることながら「負けるものか」と、残暑にぶつかっていこうではないか。

サラリーマン 冷たい飲み物は禁物

「普通の人間ならとっくにダウンしている」といわれるのは巨人軍の長島監督だ。球団結成以来、最低の成績にあえぐ今季の巨人を率いる新監督サン。ところが、ご当人は「夜は寝られるし、食欲不振ということはない」といたって元気なのだ。

その秘密はこうだ。「夏に冷たい飲み物は禁物。ボクはマホービンに熱い番茶を入れて球場にいくんだ。ときにはハチ密入りの紅茶になったりするが…。それとクーラーをつけっ放しにして寝ないこと。食事はバラエティーに富んだものをとるようにしている」というのである。

しかし、これなどごく平凡。マネをしたって「スタミナもり」とはいかない感じだ。そこで異色なのを紹介しよう。

まず、大洋の松原選手。この人は首位打者の有力候補だが「梅干し」がスタミナ源だ。「一日に20粒は食べる。胃の調子は最高。だから他の食物をムダなく吸収できるんだな」と得意顔だ。

スジコやニンニクなど登場

ヤクルトの若松選手は「弁当でも、おにぎりでも、必ずスジコを用意する。あれは最高のタンパク源」だという。巨人の王選手が「朝鮮人参」、大洋・平松投手は「ゲンノショウコ」、中日・木俣捕手の「マムシの粉」、広島・外木場投手が「紅茶キノコ」、同じ広島の山本浩選手は「野菜ジュースと梅酒、マムシ酒」とつづき、大洋の秋山監督にいたっては「三種類のスタミナ剤と紅茶キノコ」。日本ハムの張本選手の「ニンニク」とくればこれは当然だろう。

一般とそんなに大差はない

ここで"スタミナ学"には一家言を持つロッテの金田監督。やることがすごい。冷たい飲みものの禁止から、クーラーもダメ。クルマの運転もダメ、と禁止条項を増やしていき、今夏にはとうとう「セックスもダメ」となってしまった。

「考えてみんかい。この暑いのに、女を相手にスタミナを浪費してしもうたら、肝心のプレーに影響するわ。そりゃあ、普通のサラリーマンならええやろが、こちらはプロやで」と大きな目玉をクリクリさせるのである。

「ああ、野球選手でなくってよかった」と考え込んでいるのはダレだ？　われらサラリーマンだって、会社で元気に仕事をするためには、スタミナ消費は慎んだ方がいいのではないだろうか。

いずれにしても、野球選手の"夏のスタミナ増進法"は、われわれ一般サラリーマンと大差はないようだ。

運動で汗を流すことも

「そして」と金田監督はいう。「ヒマさえあればランニングや。頭をからっぽにして汗を流す。これが一番や。サラリーマンにしても"暑い、暑い"と悲鳴をあげずに、その暑さに自分からぶつかっていくだけの気概が欲しいネ。それがスタミナ減退を防いでくれるんや」。

あれだけスタミナを使う野球選手にしたって、それほどかわった対策を持っていないとしたら、なるほど、あとは「気の持ちよう」なのかも知れない。

ニンニク、紅茶キノコ、梅干しなど、いま流行の健康食もさることながら「負けるものか」と、残暑にぶつかっていこうではないか。

マメ辞典

ジェット騒音料金

空港周辺のジェット機騒音対策は、どこもが頭を悩ましている問題だが、運輸省が騒音対策費確保のために航空審に昨年末に諮問していたもの。五十年度の空港騒音対策費234億円のうち、64億円がこの制度でまかなうハラ。しかし、世界初の騒音料金には国際運送協会も渋い顔。まだまだスムーズにはいきそうにない。

はんこ

まあ隠語の典型的なヤツだ。同じ意味合いで「スタンプ」というのもある。「押印する」といえば賢明な読者はすんなりと理解してくれるだろう。もっともある係長、「ハンコください」と書類を持ってきた女子社員の声にドキドキしたというから、あまりこればかりを考えてるのもよくないネ。

赤字国債

ことしは十年ぶりに赤字国債が発行されることになる。これは税収が見積額を下回り、国の一般会計予算の歳入に不足が生じたとき、その穴埋めのために発行される国債だ。四十年に特別立法で二千億円の赤字国債が発行されている。歳出と歳入の差が一兆五百億円になると、ことしも発行されるだろう。

シノんじゃう

忍耐、耐えシノぶが語源だが、最近の会社ではこうしたケースのなんと多いこと。「オレ、ハラが立ったけどシノんじゃった」といった調子。これをいったのは三十代の係長サン。

処世術を考える

「へつらい」というのは、サラリーマンの悲しい習性ということらしい。だから、先輩や評論家たちは「卑屈になってはいかん。社長の前でも正々堂々としていろ」なんて訓戒をたれたりする。

いわゆるサラリーマン小説や映画の主人公は、上役に対しても自分の信念を主張し、一時は左遷されたりするが、最後は大いに出世するというパターンが多い。

しかし、これらはあくまでも理想像なのだ。社長さんが"正義の味方"であるとは限らないからである。生きウマの目を抜くいまの資本主義形態で、月光仮面のような社長が存在したら、これはもうそれだけで喜劇ではないか。

こうなると「仕事をきちんとやっていれば、だれにも遠慮することはない」といった"正論"がかならずしも、その人のサラリーマン生活を楽しいものにする保証はなくなってしまう。

ある中小企業の社長さんは「いくら社長といったって人間だからネ。あまり大きな態度でしゃべる実力派よりも、私の方では多少オドオドした感じの社員がかわいいこともある」と語っている。

「そんなトップのいる会社は、長くはないネ」というのはヤジ馬の暴論。そこに働く以上は、相手がどんなタイプであれ、一応、社長の"好み"にあわせることが、将来有利に展開するハズだ。

もちろん、逆の場合もある。キミの会社の社長なり、上役が"モジモジ社員"を好まないとすれば、"積極社員"にならなければならない。

世の中には"処世訓"とか"成功する方法"といったたくいのものが多い。しかし、いずれもごく常識的であり"正論"にすぎるのだ。

「へつらい」が効果的であれば、なにも遠慮することはない。大いにへつらおう。これがサラリーマンの正しい生き方である。

◇……

……◇

「へつらう」こと、また結構だが

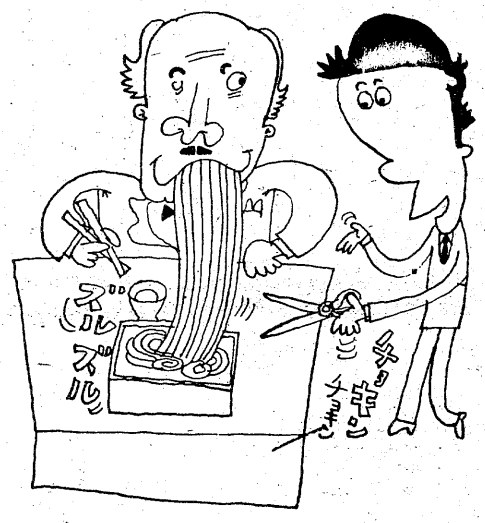

社会奉仕に精進する　いわき勿来ライオンズクラブ

ごあいさつ

会長　木村　勝利

いわき勿来ライオンズクラブの誕生二年目に当たる本年度の会長に選ばれ、このたび就任したばかりでございます。

私は全会員協力一致のもとに"奉仕"こそライオンズクラブの生命であり、使命であるという原点に立って、ライオンズクラブ全般について見直し、高度成長から安定成長に変化した経済情勢のなかで、地域社会に密着した地道な奉仕活動を推進しながら市民に親しまれるライオンズクラブに成長するよう努力いたします。

つきましては地域住民各位のご協力をひとえにお願い申しあげる次第でございます。

前年度実施したアクティビティー

- 辺地無医村の医療奉仕
- クルマ椅子を肢体不自由児親の会勿来支部に寄贈
- 横断旗を交通安全協会いわき南支部に寄贈
- くずかごを植田、勿来両駅、勿来の関に設置

本年度の重点事業

- 辺地無医村の医療奉仕
- 勿来方部各小学校に教育図書寄贈
- 植田、勿来両駅に伝言板寄贈
- 「社会の広場」に善意の種を蒔く運動」の推進

役員及び委員

会長　木村勝利（㈱三陸石社長）
前会長　児山亘（児山外科整形外科院長）
第一副会長　中根三男（中根砂利店専務）
第二副会長　清野政人（清野林業社長）
第三副会長　舘勇三（県南工業社長）
幹事　古川通斎（㈱東和民芸社長）
副幹事　小野庸夫（大丸会館社長）
会計　赤津栄三（赤津ふとん店社長）
副会計　馬淵昭二（㈱馬淵電店社長）
テライオンマー　小林美治（小林医院長）
副テライオンマー　吉成旭（吉成鋼業所社長）
ステーターツイステールツイスター　押田広文（押田運送社長）
副ツイステール　吉成昇（東邦建設社長）
監査　櫛田昌男（東北金門いわき工場長）
監査　村田朗（団体役員）
二年理事　遠藤金作（ときわ結婚相談所長）
二年理事　鈴木敏之（鈴木眼科院長）
一年理事　下山田輝世（農業）
一年理事　小宅嘉門（農業）

〈運営委員会〉
委員長　五十嵐耕造（団体役員）
副委員長　渡辺勝医（㈲渡辺眼鏡店社長）

〈出席委員会〉
委員長　蒲生宗義（食堂福とみ）
委員　小宅嘉門

〈財務委員会〉
委員長　丸山重雄（㈱鈴木土木工業役員）
委員　小野傑（㈱川砂採取協組事務局長）

〈会員会則委員会〉
委員長　山下清（㈱山下商店社長）
委員　国兼征男（国兼工務店専務）

〈広報計画委員会〉
委員長　蛭田直教（蛭田写真館）
委員　阿部光宏（福島民友新聞勿来支局長）

〈家族親善委員会〉
委員長　三神博（勿来ホテル支配人）
委員　上野義一（南京楼取締役）
委員　神田正昭（鉄工業）

〈事業委員会〉
委員長　鷺三郎（菊田屋茶舗）
副委員長　大野雄平（大野牛乳店専務）

〈国際親善青少年交換委員会〉
委員長　遠藤金作
委員　志田行輝（大和不動産社長）
委員　下山田輝世

〈視力保護ろうあ福祉委員会〉
委員長　鈴木敏之
委員　荒井正昭（不動産業）

〈公衆安全環境保全委員会〉
委員長　村田朗
委員　栗田四郎（常磐自動車社長）

〈市民教育委員会〉
委員長（未定）
委員　赤津庄一郎（赤津印刷所）
委員　緑川仁一（緑川木材社長）

〈大会委員会〉
委員長　櫛田昌男
委員　木原一成（㈱木原製作所社長）

南国風土記

絵も　浜　砂男

㉑

――友情は別れてから――

2つの夢、雪とメトロ

ワニは死して皮を残す

ラサンの朝は、雲がかなり低く垂れこめて、晩秋のようなハダざわりであった。

「いままでにない、たのしい、二日間でした。ミステル・ガルシヤの導きを、心から感謝しています。貴方のおもてなしも…」

彼女も家庭では母同様に、ミスターをミステルと発音している。

スペイン語と英語をこね合わせた通常語なのだ。だから、水のこともウオテルという。会社ではちゃんとした英語ですよ、と茶目っけに、ローベルはいう。玄関で別れた。会社へ出勤する彼女の、純白の服がよく似合う。再会はおそらくない。どこからか、小犬が現れて、彼女にまつわりつく。そのときふり返って手を振った。母親がいつの間にか、横へ来ていた。いつまでも子供のようで、あるときは怖いほどおとなの口をきいたり、おもしろい娘ですという。おもしろさのなかに、いとおしさがあろう。

低い雲にさえぎられ、もえる太陽はまだ営業を開始していない。涼しいうちに、ダバオへもどることにした。

「帰国したら、ローベルさんの二つの夢、雪とメトロの写真を送りましょう」

えむ。いつまでも生きてほしい、そう祈るよりなにもないのだ。

ガルシヤの家へ寄ったら、留守で、戸のすき間にメモがあった。一六バンクの質流れのペンが、ぜひ会いたいというので、外出するという内容だった。私はモロ族のメモをまとめるため、明るいうちにホテルへはいった。

すすめられトラックに便乗

ワニは細目で見ていた。長い不在だったな、どこでなにをしていたのだ、この風来坊。そんな目だ。

東洋飯店でお別れの食事をしたガルシヤにペン。それにローベル親娘は、帰路がたいへんだから、すまないが欠席するという連絡があった。決して貴男を忘れない。また会える日の近いように、二人で教会に参りますという。

心残りだが、あきらめることにした。

ペンは、すまなそうに、

「急にこんなことを申しあげては失礼かも知れんが、実はあした、ここから力ガヤンまで、ドラムカンを陸送するトラックが出ます。このクルマは、主な町にだけカンをおろして行くので、快速ではないが、助手台は幸い空いています。運転手も気のおけない青年だから、いかがですか、予定は」

と願ってもない話であった。

意外と安かったホテル代

「なんか追い出すようで、すまないが、こんなチャンスはそうないので」

ガルシヤがつけ加えた。私は同意することにすでに決めていた。

ホテルの二号室をひき払うことにした。みんなワニと貴男のことはいつまでも話の種になる。ワニのサクラもあれから、ズッと神妙ですという。いい人たちばかりだった。ホテル代は、予想に反して格安なのに驚いた。それでよいのですという。あとでガルシヤは、うまいことをいった。

「安いのではなく、そうさな○○ペソぐらい。ワニのサクラが払っているのさ…」

別れるとき、池の水をサクラにかけてやるのをつい忘れてしまった。ワニは特に訣別の情はもたないようであった。そういえば、ホテルは人の流れが常であり、ひとりひとりに情をかけていては、サクラの涙線もひあがってしまうだろう。

細い目は死んだように動かず、やがて年輪の果てに長い眠りにつく。

そして貴重な華を、後世に残すという特権を与えられている。人類側からは羨望になろうか。

（つづく）

（小名浜）

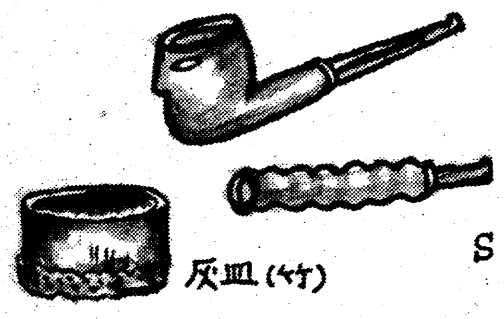

平ひこばえ会

七月例会

浴衣着て踊る乙女の村祭　加沢　松嶺
草いきれ舌出して犬道に這ふ　矢吹吐夢女
素足裏ざらっと梅雨の明けならむ（教え子の訃報に接し）
梅雨あけやっぱり不治の子なりしか　荻野　秀峯
丈つく穂草のよれて草いきれ
梅雨明けや犬の逃げゆく大背のび　坂本　麦秋
梅雨あけの雲美しき夕べかな
たまさかに蝶来て舞ふや額の花　小高　舒明
着替へたる浴衣の折目身につかず
生涯を悔なし梅雨の弥陀仕へ　吉田　茂堂
縫ひ上げて胸の絞りの浴衣着る
揚羽蝶隠れ家めきし庭ぬぐり　飯田、爽月
よき家の合歓の花かげ通りけり
中年の乳房豊かに浴衣着る　木下　木兎
浴衣着て老も若きもよき隣
テレビ今梅雨明け報ず朝餉とる　黒井はるみ
梅雨明けて横断歩道塗り替へる
蜆蝶現れては消ゆる合歓の花　伊藤真砂常
薇植うる人にまっはり蜆蝶
それぞれに風の蘆草向を変ふ　中根　昔已
どの窓も干物白く梅雨明けぬ
梅雨明けの渦解く背戸の流れかな　鈴木陽光子
淋しさに慣れて浴衣の娘の病めり
梅雨明けや思はぬ方に昼の月　片寄たゞえ
田草取る寡婦の生く道一筋に
浴衣着て老の肩骨尖りけり　大方歩山子
緑陰にボーイスカウト隊伍解く
麦笛の遠くに残る野の小径　大和田紫浪
さりげなく風風鈴を鳴らす
帰省子を待つ新らしき浴衣かな　吉村紀一郎
涼風やこけしは固く襟合はす
海風に耐へて傾く月見草　田口　光泉
海女の庭浜つづきなる月見草
萍にたゝむ水鯽や沼の風　佐藤伊津女
伸び盛り吾子の浴衣の揚おろす
糊ききし浴衣シャキッと着てすがし　松本　菊朗
梅雨明けや真昼の庭に蝶ひかる
黍の葉の近す陽乱れ梅雨明くる　三浦　子風
甘草の花の際より鍬返す
梅雨明くる潮の香強き風となり　綿引伊佐夫
合歓ひらく潮の香かすかなる風に
冷し馬満月海をはなれけり　渡辺　武門
板塀に傘並べ干し梅雨の明け
少しづつ庭土乾き梅雨明くる
梅雨明けの雲をとどむる大滝根　国玉　碧笑

（後記）

七月二十日（日）、四倉の大浦公民館の一室に例会を開く。旧国道に面してはいるが6号国道程、車も通らず閑静な一角。庭には少し遅い擬宝珠や額の花が咲き、風がよく通って快適な一日であった。黒井はるみ氏の快気祝いの一句もあって、こぎやかな幕となった。十数年を経て見ると、皆それぞれに年を重ね、酒量も落ち、往年の気鋭は見られないが、それだけに年輪の増えた落ち着きと重厚さが加わって、静かなふん囲気が生まれ、争うこともなく会を重ねることが出来るのも楽しい。

それに、仲間からまだ二人も故人を出さないことも、何よりの喜びである。なお一層、句を愛し、この集まりを末長いものにしたいものである。次回は下小川方面（会場未定）八月二十四日（第四日曜）。兼題「門火」「秋の蝶」一通五句、ほか嘱目雑五句。暑さにめげず、精進をこう。

（碧笑）

貴方の夢の実現は……
報徳海外ツアーで

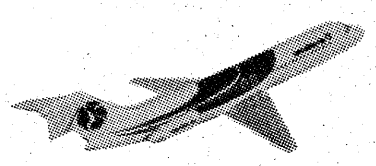

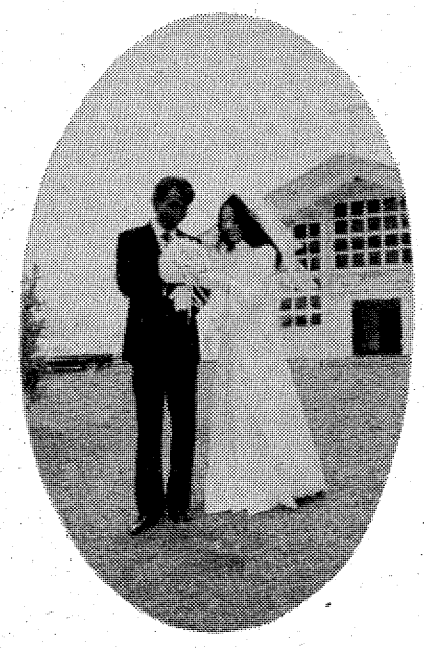

■ハネムーン旅行は…ヨーロッパ、ハワイ、グアム
■バカンス旅行は……ハワイ、グアム、マニラ
■お気軽な旅行は……台湾、韓国、香港

※報徳観光では皆さまの企画に合ったユニークな
海外旅行を設定いたします。お気軽にご相談下さい。

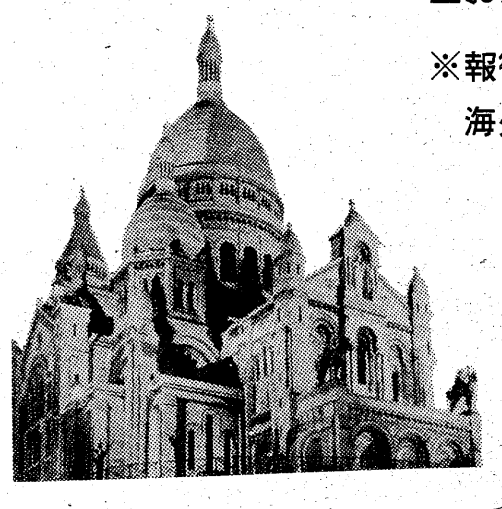

運輸大臣登録一般第150号・国際旅行業協会会員
株式会社　力・行　会
報徳観光
本社・営業所　いわき市内郷御厩町八合31　電(平)26―1197代
営　業　所―仙台から静岡まで11営業所のネットワーク

OH! YOUNG

あぁ甲子園

アタシの彼、磐城高の野球部にいます。つまり、甲子園に行ったわけです。彼の言ったことを聞いて下さい（彼はあまり有名じゃなくてたいした活躍もしなかったけど）

『ガンバレなんて知らないオッサンから肩をたたかれると、そいつを殴ってやりたくなるよ。オレ達はそいつらのために野球をしているんじゃない。まして母校のためとか、郷土のためなんてのはさらさらない。オレ自身のためにしているんだ。北風の吹く日やうだるような暑さの日も休まずに練習を続けてきた。淳子やジェフ・ベックやキャロルのレコードもきかずにネ。モチロン、自分が好きでやっているんだからしかたないけど…。甲子園で優勝するのは夢だけど、オレにしては県代表となれたことだけで満足だよ。他の部員は違うかもしれないけど。だから、野球なんてくだらないと思っているクラスのやつらや、何もなかった自分の青春を高校野球でうめようとしている中年に応援してもらいたくないんだよ』

でも、彼の言ったことを磐城高野球部全員の意見だと思わないで下さい。（葉月　雪）

投稿規定　「ただ今、夏の真っ最中」なんて言っていたらもう、「今はもう秋、誰もいない海…」と口ずさみたくなるような季節になってきた。ヤング諸君にとっては季節なんてそれほど問題じゃないと思うけど、今年の夏は何かいい思い出を創りましたか？。

今週は、都合で「ヤング・ナウ」はお休みにしました。あしからず。

最近、投稿はまた盛り返してきたが、イラストがまったくないねェ、どうしたのかなイラスト・ライター君達。

あて先は、いわき市平字田町六三、いわき民報社編集局「オー／ヤング」の係

8月15日

兵営の前　営門のわきに
ラテルネ（街灯）が立っていた
それはいまでもまだ立っている
そこでまた君と逢おう
あの　ラテルネの下で
もう一度　リリー・マルレーン

第二次世界大戦中、ララ・アンデルセン才、マレーネ・デートリッヒが、ドイツ国民が、そして連合軍の兵士までが口ずさんだ反戦歌「リリー・マルレーン」。ところで、ヤング諸君に問う、8月15日って何の日か知ってる？そう、今から三十年前に日本帝国主義が崩壊した日、一般には終戦記念日と言われている。

四年前のヤング欄では12月8日を取り上げ、「12月8日って何の日？」とヤングに質問したところ、十人中五人までが「わからない」と答えている。四年前ですらこうである。今、キミ達ヤングに「8月15日って何の日？」と尋ねて、そく「終戦記念日」と答えられる人、何人いるかな。

あれから三十年（あれからなんておこがましいが）、答えられないのが当然だ。戦争を体験していないんだから、ただ、戦争体験のない我々ヤングでも、新聞やテレビを通じベトナムやアラブの戦争は知っている。それにもうひとつ、テレビや映画で、戦争とはこういうものと。

しかし、これだって戦争のさわりだけで、戦争の悲惨さはやっぱり体験者でないとわからない。が、わからないからと言って「関係ない」と他人事ではいられない。8月15日という日を迎え、ただ単純に「戦争はこわい」などとヤングは口に出してほしくない。戦争体験のない我々こそ、今後、起こるかも知れない戦争の歯止めとならなくてはだめだ。要するにヤングにとって「戦争はこわい」の言葉は禁句にしたいものだ。

ヤングに「戦争はこわい」は禁句

静かな部屋の奥から大地の暗い底から
君のやさしい唇が
私を夢のような気持ちにさせる
名残りの霧がひろがるとき
また　ラテルネの下に立とうよ
あのときのように　リリー・マルレーン

（不）

便り　1

清里に来て、楽焼きをしています。
ほおずき色がなかなか出なくて、
夜空にカラスを描きました。
忘れないでください！
それじゃないと、
また、
赤いブランコにのってしまうから。
（安曇紀子・19歳・東京）

僕は狼男

みなさん知っていますか、僕が実は、狼男だということを。青い青い月夜の晩になれば、たちまち狼になれるのです。そして僕は、風よりも早く走れるんです。高いヘイがあっても軽がると飛び越せるのです。

悪いやつは鋭いキバでやっつけてしまいましょう。おいしそうな物は奪い取ってしまいましょう。そして自由気ままに走りまわるのです。どこまでもあの子のもとへ行けるのです。

そして僕は知っているんです。そんな月夜はきっとやって来るはずのないことを。

（信天翁）

「ああー　今日はおまつりー」―六日から行われた平七夕祭りで、自主的に特別出演したフォークグループ「星幸雄と小山佳」のお二人さん。中でも、星君は髪ボウボウでメタルのメガネ、歌は陽水ものとまさに陽水の生き写し。主に小名浜で活躍しているこのグループ陽水の「夏まつり」を感情込めて歌い出すと、集まったヤングの中から、「いよ／陽水二世」という掛け声が出るほど。ほんとにほんとにごくろうさん、身も心も陽水さん。

（不）

いわきの陽水Ⅱ世

プレゼント

ある晴れた日に「ポケッ」と空を見ていると、どこかで見たような動物たちがお空にいっぱい。どうしたことかと考えてみると、とってもとっても物たちでした。そんなに高く青いお空に舞い上がり、私だけを見ているなんて、私の白い、白い動物たちよ。

夢をいっぱいみられたあの幼い、しかも何ものにも純粋だったころのように。ヌーベル社の12色透明水彩で、あなたもあの小さいころの想像を画面に描いて下さい。五人の方へ。

＝ダイコクヤブックス画材部提供＝

「タワーリング・インフェルノ」当選者＝奈藤直美（平・磐城女子高一年・15歳）鈴木敏郎（平・平工三年・17歳）小磯竜一（植田・平商三年・18歳）植松純子（小川・学生・19歳）村上しのぶ（泉・事務員・21歳）

12色透明水彩絵具
―ヌーベル社―

MINPO　50・8・12　♡

☆応募規定
◇ハガキに上の民報マーク貼付◇住所、氏名、年齢職業あるいは学校学年明記◇締め切り19日◇発表26日

■平駅から一番近い　モーテル
みまや
■宿泊（お二人様）¥3,500　■ご休憩（お二人様2時間）¥2,000
■サービスタイム＝AM10:00～PM5:00（2時間）¥1,800
内郷ミマヤ川向
☎23―2078

いわきのおみやげ　新発売!!

じゃんがら鉦

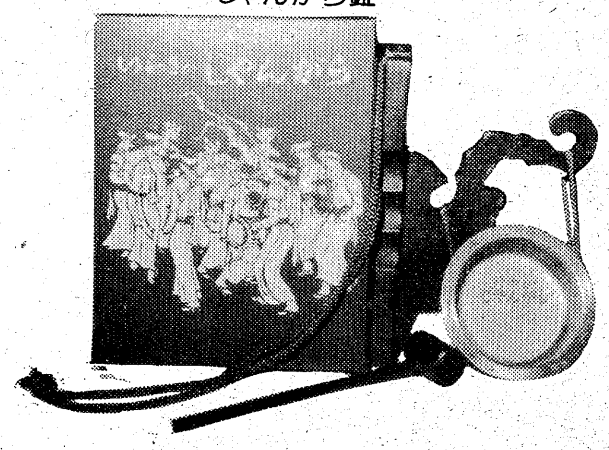

自安我楽飾皿

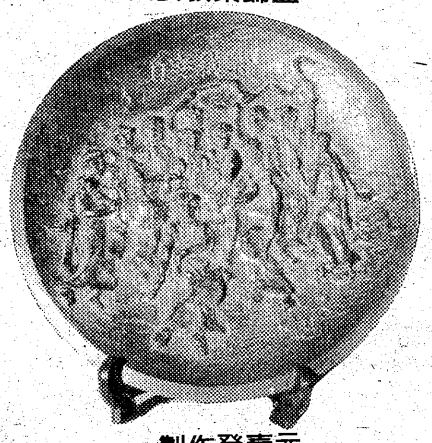

じゃんがら人形

製作発売元
株式会社　探山堂
平南町支店　電㉓2022
本店　いわき市平字三町目3―3　電㉓2753
平ステーションビル店　電㉒0616

七月の倒産は四件

負債総額は六億七千万

本年最高

景気動向は依然として底をついたまま横ばいを続けており、このため経営不振になり倒産する企業は相変わらず多い。いわき市内七月の企業倒産は四件（東京商工リサーチ調べ）で、負債総額は六億七千万円。件数では今年にはいって最も多く、負債総額では昨年十月、一件で八億円を出した重機会社に次ぐもの。

倒産した企業は製材業の負債総額二億五千万円をトップに山砂利採取販売、建設業が各二億円、事務機家電販売二千万円で負債総額の合計は六億七千万円。

倒産の要因になったのは不況の長期化で販売不振に陥ったこともあげられるが、それよりは無計画な設備投資で販路を拡張しようとした、いわゆる放漫経営による倒産が目立った。

同リサーチでは、公定歩合の相次ぐ引き下げなどにより、景気回復の兆しが見えたかのような印象を受けるが、景気は依然として底をついたまま横ばいを続けているので、無計画な設備投資は絶対にしないよう注意をうながしている。

好評の「つつじが丘」

大黒屋商事　記念講演や顔合わせ会

大黒屋商事は、いわき市平久世一丘」の分譲を十日から三日間、大原団地に建設中だった「つつじが丘」の分譲を十日から三日間、大黒屋デパート六階で受付中だが、ほぼ予定の百七十九区画が売り切れた。販売方法は申し込み予約十万円と印鑑を持参すればよいとあって手続きも簡単、ローンの利用もできるので、四十五歳以下の若い人がほとんどを占めていた。

同社では「つつじが丘」に住むことになった人たちが、いまから心と心のふれあいを大切にして行こうと、十五日午後六時から大黒屋五階食堂で「言葉をかわす会」を開き、新しい住人同士の顔合わせをする。

また三十日午後二時から、市文化センターに千葉大清水馨八郎教授を招き「住みよい都市とコミュニティ、マイホーム主義からコミュニティ主義へ」と題する記念講演会も開催する。

大黒屋はこんどの分譲で土地と家を良心的な価格で提供し、その住人と結びつきを大切にして行こうと、こうした催しをたてたもの。

【大黒屋で行ったつつじが丘分譲地の受付】

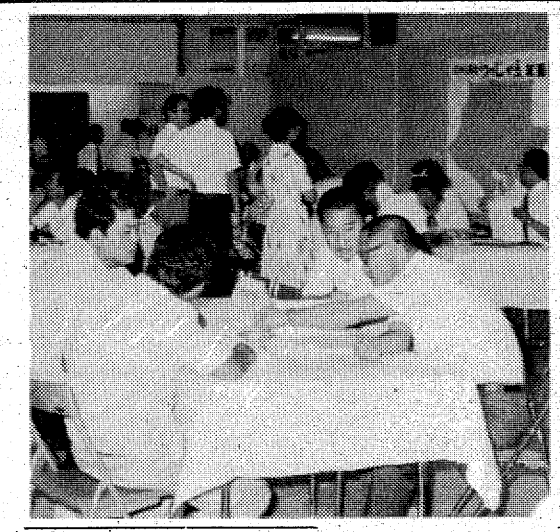

菅原洋一さんがひょっこり

いわき湯本カントリーへ

大末開発によるいわき湯本カントリークラブ＝いわき市渡辺町上釜戸字青谷地内＝の建設工事は来年七月オープンを目指し、五五％と順調な工事経過を進めているが十日、ブルドーザーのうなる工事現場に歌手の菅原洋一さんがひょっこり姿を見せ、工事関係者を激励した。

菅原さんは同クラブ協賛人の一人。この日は常磐ハワイアンセンターでの公演に来市、公演の合間をみて駆けつけたのだが、温泉地にこんなに近くて便利なところだ、ながめが良いと絶賛、「オープンにはぜひ参加したい」といっていたという。

同湯本営業所の話によると、この九月二十七日にクラブハウスの起工式を行い、工事は予定通り来年四月に完成、七月オープンの予定。

用地は百四十八・八㌶、コースはパー百八、千二百四十四㍎、二十七ホールの本格的チャンピオンコース。クラブハウスは三千三百平方㍍、駐車場は六百台を収容できる。

【工事現場に姿を現した菅原洋一さん＝右】

五木ひろし歌謡ショー招待

磐城丸運サービス売り出し

磐城丸運サービス会の秋の歌謡ショー招待大売り出しは六日から始まった。売り出しは九月二十五日までで、クールな魅力、哀愁の詩〝五木ひろし歌謡ショー〟へ百五十人を招待。三百円で補助券、補助券三十枚で抽せん一回できるが、補助券三百五十枚で特別席招待の安全コースもある。残念賞に豪華商品多数。

抽せんは、九月十八日から二十八日まで、小名浜字橋本の田村屋洋品店前。招待日は十月十七日午後一時、磐城商工会館前出発の往復臨時バス。

ヘアさん

8・473　中島安男

ななはま

◉…平競輪八月前節（十五、十六、七日）の、いわゆる〝盆競輪〟を前に、ギャンブル課長こと佐々木進市事業課長は、「平球場が終わったと思ったら、今度は甲子園かぁ」と浮かぬ表情。

◉…七月競輪では高校野球県大会の準決勝、決勝とかちあい、二日間も客足を奪われているだけに、三たび閑古鳥が鳴きかねない。

◉…「磐高OBとしては、この一戦、なんとしても勝たせたい。しかし、盆競輪も収入の落ち込みをカバーする、起死回生のビッグエベント。どうにかならないもんかねぇ」。

◉…四十六年、同校が準優勝した時もガラガラ、「せめて、午前中に勝ち進んでくれ」―この悲願、後輩に届くか、どうか。

くらし随筆

ミルク・ティーを飲みながら（II）

高木　武広

さて、今夜は中村紘子さんのモーツァルト・ピアノ・ソナタ・イ長調K・331を聞きながら、ミルク・ティーをいただきましょう。

◇

「展覧会の話はネ、ホラ、この前、草野美術ホールで開催された、スーパー・スタジオ展のことなのサ」とPちゃんはソファに身を沈めて、話を始めた。雨がもうすっかりあがった夕食後、ぼくらはアトリエに続く廊下（ここにはいろんなガラクタがあって例えば、西ドイツ製の木の積み木だとか、骨董品の木のイスだとか、いまは使用していないアラジンのストーブだとか、お金がたくさん入っていそうなアルミのトランク、中をあけてみるとやはりお金は入ってなくて、バスタオルなんかが入っている、などやら、ポパイのボールなどがちらばっていて、その窓際にそってこれまた年代物のソファが置いてある）で時を過ごすことにした。

「ぼくは、彼らの仕事を評価しているんだ。どんどん発表して、持続してもらいたい。そして、ねえ、それがひとつの運動として膨張していけば素晴らしいとも思っているのサ。おもしろかったのはねえ、後日の会合で、まちこちゃんがアルミの洗面器の作品のベコベコ、ベコベコと表現したのは林ちゃんなのだけれど、そのデコボコが彼女にはかなり印象的だったらしく、あれは夫婦ゲンカによってできたんじゃあないのか？と言った訳サ。つまり彼女はそのデコボコから彼女なりのかわいらしい想像をした訳で、ぼくは、ああ、コンセプチュアル・アートもぼくらの生活にふさわしいと思ったんだ」とPちゃんは言った。

◇

ぼくは心の中で、ああ、ぼくもそんな愛らしい夫婦ゲンカならしてもいいなと思いながら、カップに残ったミルク・ティーを飲みほしたのでした。

（キディランド・平）

斎藤亮一（日本美術院院友・いわき市出身）
画業50周年
画号改名
記念作品展
改名　浩史（ごうし）
◆会期　'75 8月6日（水）～17日（日）
◆会場　いわき市平／いわき画廊
賛助出品　堅山南風（文化勲章）・常盤大空（日本美術院同人）・大山忠作（日展審査員）・小松三郎（無所属）
■作者画歴
山田真山先生にはじめて日本画の手ほどきを受く。故中村岳陵先生に師事日展に出品その後蒼野社を脱退5年間フリーで過ごす。堅山南風先生に師事、日本美術院院友となり現在に至る。文展、日展、院展同春季展等30数回入選。その他個展数回

波立の海　（37×69）
いわき画廊
いわき市平字三町目　TEL・22－4378

ご婚礼家具
漆器・応接セット・ベッド

オーミヤ家具店
いわき市平・仲間町53　☎74－2711

スピード写真
カラープリント
タカツ写真店
平・新川町交差点ぎわ
TEL・23－2750

髪がほしがっていた
ウエブ
トリートメント
ヘアサロン
ダン
平・四町目　☎23－0644

しゃくなげ
夏休みレーシング大会
8月15・16・17日に勝ち抜き戦 決勝戦を行います
君も挑戦してみよう！
誰がトロフィーを手にするか？
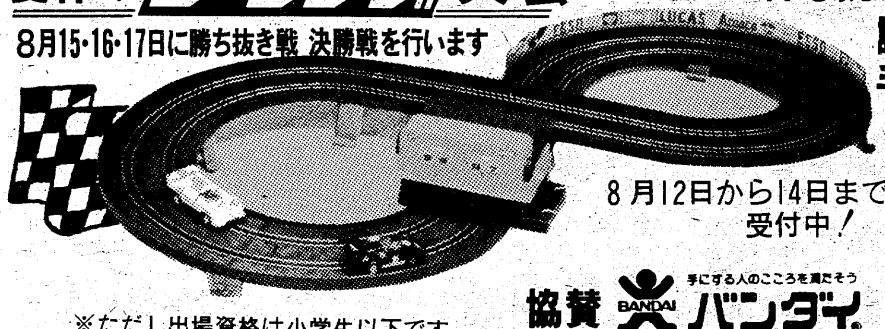
8月12日から14日まで出場参加者受付中！
※ただし出場資格は小学生以下です
協賛　バンダイ　手にする人のこころを満たそう
8月12日から　8月20日
リカちゃんのぬりえ大会　8月20日店頭発表！
トミカまつり
明間中お買い上げの方にはすてきなプレゼントを用意しております
⊙お申し込みは
―5階おもちゃ売り場へ―
キディランド
大黒屋は心と心のふれあいを大切にします
大黒屋
しゃくなげ

死の猛スピード

けさ下高久で高校生

飲酒とがめられヤケ暴走

無免許運転で死傷4

帰省中の友人巻きぞえ

十二日午前二時十分ごろ、いわき市平下高久字馬場四六地内県道（下高久〜谷川瀬線）のゆるいカーブで、同市泉町、高校生A(一七)運転の普通乗用車が、道路右端の用水路（幅二㍍、深さ一㍍、水深二十㌢）に二回転しながら転落、大破、水路の中を約四十㍍暴走してやっと止まった。この事故で、車の助手席に乗っていた同町滝尻字上谷地二ノ二、聖徳栄養短大二年大竹早苗さん(一九)は水路の中に投げ出され、病院に運ばれたが、頭の骨を折っており、間もなく死亡した。また、後ろの席に同乗していた同町滝尻字根ノ町九八、会社員有馬政男さん(二七)と、同市小名浜字定西二三五、美容師見習青木みどりさん(二七)の二人は、顔や腕にそれぞれ二週間から二週間のケガを負い、Aも手や足に三週間のケガをした。

いわき中央署の調べによると、Aは自宅でウイスキーをコップに半分飲んだところを母親に見つかり、とがめられたことに腹を立て、兄の普通乗用車を無免許で運転、有馬さんらを乗せ、同市平の薄磯海岸に遊びに行く途中だった。現場は見通しのよいゆるいカーブだったが、時速百㌔という猛スピードを出していたため曲がり切れず、道路右側に立っていた道路標識に激突、一回転して用水路に転落した。

Aら四人は約二年前からの知り合いで、死亡した大竹さんは東京の大学が夏休みのため帰省中だった。また、有馬さんも神奈川県平塚市にあるタイヤ会社の盆休みで自宅に帰ってきたばかり。

事故を起こしたAは、ウイスキーのほかに、途中で自動販売機から日本酒（ワンカップ）を買って飲んだという。車が暴走した用水路にはコンクリート製の橋もあったが、この橋も大きくえぐり取られ、事故のすさまじさを物語っていた。

【用水路の中を四十㍍暴走、大破した車】

長谷寺で親子盆踊り

いわき市常磐湯長谷町地区親和会（野木弘一会長）と長谷寺主催の第二回親子盆踊り大会は、九日午後七時から同寺の十一面観世音菩薩本尊前広場で開かれた。

好間の食中毒37人に

仕出しの弁当は百食か

九日の昼食に、いわき市好間町北好間字向田町、食堂「みのる」＝金沢ツネさん(五七)経営＝で調理した仕出し弁当を食べ、食中毒にかかった患者は、平保健所のその後の追跡調査でさらに増え、十二日（午後一時現在）までに三十七人（さきの四人を含む）となった。このため同保健所は仕出し弁当を調理した食堂「みのる」を食品衛生法違反で十一日から五日間、営業停止処分にしたほか、食中毒の病因を調べるため十二日、これまでに確認した患者の検便を県衛生公害研究所に送った。

十一日に四人の食中毒患者をつかんだ同保健所は、十二日も朝から職員総動員で食堂「みのる」で調理した仕出し弁当を昼食にとっている市内の医院、自動車学校、商店などを調べているが、医療機関で手当てを受け既に回復している人や、世間体を考えて協力をしぶる者もおり、追跡調査は思うようにいかない。経営者の金沢ツネさんは「昼食の仕出し弁当は五十食程度を調理し、各職場に届けている」というが、同保健所は「調理施設の規模、仕出し弁当の容器の数などから見て、毎日百食分ぐらいを調理している」とみており経営者から仕出し弁当の数などを詳しく聴いている。

同保健所がこれまでに調べたところによると、食中毒にかかった患者はいずれも病因とみられる、仕出し弁当のオヒョウのフライを食べ、発熱を伴う激しい下痢、腹痛、おう吐などの症状を訴えており、同じく仕出し弁当を食べていても、オヒョウのフライだけを食べなかった二人は食中毒にかからなかったことが分かった。このためオヒョウのフライが、食中毒の病因とみている。

なお、これまでの調べでは、いずれの患者からも腸炎ビブリオ菌が発見されている。

指導員の大半ダウン

自動車教習所が食中禍

食堂「みのる」の仕出し弁当を昼食に食べたのが原因で食中毒にかかった患者は平保健所のその後の調べで増えるばかり。十二日現在で三十七人となったが、この中で内郷小島町の平中央自動車学校の校長をはじめ指導員、事務員など九人も含まれており、このため同学校では平常教習ができず、教習生に事情を説明して協力を求めている。

同校の指導員など十一人は以前から食堂「みのる」の仕出し弁当を昼食に食べており、このうち食中毒にかかったのは病因とみられるオヒョウのフライだけを食べなかった二人を除く九人が発熱を伴う激しい下痢、腹痛などを訴え、病院で手当てを受けている。

この中には坪井校長と指導員八人が含まれており、とても平常教習ができず、教習生に事情を説明して協力を求めている。

同学校では「指導員の中にも食中毒にかかったものが多数おり、平常教習ができなくなってしまった。教習生には迷惑をかけているが、一両日中には全員回復して教習にあたれると思う」とうらめしい表情だった。

接触、衝突 5台目で逮捕

昨夜、酒飲み運転の工員

いわき中央署は十一日午後十一時十分すぎ、いわき市小川町西小川字中野地七八、工員明坂信夫(二七)をあて逃げの現行犯で逮捕した。

明坂は同時刻ごろ、酒に酔って普通乗用車を運転、同市平鎌田字岸八八ノ二地内市道で、止めてあった近くの会社員山崎昌信さん(三九)の普通乗車に衝突、逃げた。また、同市平字祢宜町七地内の市道でも同市内郷高坂町大平一〇三ノ四、運転手山野辺六郎さん(四七)運転のハイヤーとすれ違う際、接触、さらに同市平字大工町二二地内の市道で宮城県登米郡迫町新田字下板橋二ノ二二、運転手伊藤彰さん(三〇)運転の普通トラックにも衝突して逃げていた。

明坂は、伊藤さんの車に衝突した直後、山野辺さんの急報で駆けつけたいわき中央署員に逮捕された。

明坂はこのほかにも駐車中の普通乗用車やトラック二台、計五台に衝突して、逃げていた。

明坂は同市平の飲食店で仕事帰りに友人とビールを飲んで帰宅する途中だった。

各駅に盆帰省の波

不況で混雑は「中」ぐらい

月遅れ盆を目前にして、いわき市内国鉄の各駅は故郷で盆を過ごそうという帰省客で込み始めてきた。

これまでは「十二、十三日の帰省、十六、十七日の上京」が圧倒的に多かったが、昨年ごろから不況の影響で休暇が長期化し、お盆にこだわらない"日差組"が増えてきた。

このため、帰省客が目立ち始めてきた十一日の上野発盛岡行き急行「もりおか1号」でも一一〇%の混雑率（平駅案内掛調べ）で、駅員もやや拍子抜けした格好。同日の常磐線の特急、急行は中距離で九五%、長距離でやっと一〇〇%を超すといった状態。

十二日は上野発平止まり特急「ひたち1号」が七五%と空席もちらほら見える程度だったが、「それでも今夜から明日にかけてはかなり込むのでは」と同駅では見ている。

暴力団、トルコホステス逮捕

覚せい剤打ち精神錯乱

いわき東署は十一日夕までに、覚せい剤取り締まり法違反の疑いで暴力団幹部ら二人を逮捕した。

つかまったのは宮城県仙台市宮千代三ノ四ノ三、奥州西海屋一家伊藤組幹部、恐かつなど前科三犯、露天商佐藤年夫(三二)と、いわき市小名浜字古湊三七、トルコホステス菊地秀子(二三)。

同署の調べによると佐藤は先月八日、仙台市のホテルで菊地に覚せい剤を注射し、さらに自分にも注射した。また、菊地は勤務先の小名浜のトルコでも、自分で覚せい剤を注射していた。

同署では内偵中、精神錯乱状態のトルコホステスがいることを聞きこみ、菊地を逮捕、続いて佐藤をつかまえた。

交通事故

	発生	死者	傷者
いわき中央署	4件	0	6人
〃東署	0	0	0
〃南署	0	0	0

（11日・県警交通企画課調べ）

らくらく
メーカークレジット
3回払い〜20回払い
カメラ月販(株)加盟店　カワノカメラ店　平・中町・大黒屋近く　TEL・74—7557

うどんすき
茶そば
季節料理　能ざわ
いわき市平字白銀町　TEL・(74)2836

室内装飾の設計施工は当店を御利用下さい
＊＊営業品目＊＊
カーテン各種
カーペット各種
じゅうたん　(国産 外国産)
アクセントラグ　(国産 外国産)
マット類　(国産 外国産)
ブラインド
アコーデオンドアー
のれん
インテリア小物
内装クロス
ファッションフロア
ニードルパンチ
ロンリゥム
リノリゥム
インテリア商品各種
店舗用パイプ棚
建設業許可　特48—7471
防炎表示認定E—7—6823
いわき市室内装飾業協会会員
日本インテリア・デザイン協会の店
インテリアフタバ
いわき市常磐湯本町天王崎1—166
TEL・(0246)42—2224・43—6063

読者の声

きょうのことば

恋愛は花園　結婚はイクサの野
（フィンランドの諺）

盆踊りの輪を広げよう

平　西村　公一

盆踊りの季節に入ったが、小学校では、正しい盆踊りの指導と、親子や隣近所の連帯感を深めるなどを目あてに、また精神病院ではレク療法の一環として、本番の盆を前に盛んに催されている。

最近は田舎の盆踊りより、マチ場の方が盛大になってきて、繁華街の空き地や広場を利用。民族的な素朴な踊りというより、華やかな祭り行事的な色彩のもとに、開かれている。私は生来のぶきっちょで、手ぶり、足ぶり、いくら習っても思うように動かず、人の輪の中で踊ったことがないが、ハヤシ、タイコに誘われて、毎年のように見物に出かけている。

ユカタやそろいのハッピ姿のいでたちも思いのままに、ハヤシに合わせて踊りの輪を広げてゆく老若男女たち。ほんとうに楽しそうだ。戦後間もないころは、ダンスに夢中、日本古来の盆踊りには目をむけなかった若者たちが、楽しそうに踊っているのを見ると感慨深い。

戦後の混乱期には一時期、踊りもデタラメ、卑わいな歌詞も流れ小・中校では盆踊り禁止に踏み切ったが、ここ二、三年は健全化し、楽しいムードをかもしだしている現状からみて、時間制限付きで、禁止を解いてもよいのではないかー、と思っている。十四日から各地で仮装をふくめた盆踊り大会が開かれるが、みんなで楽しい平和な輪を広げたいものである。

（公務員・50歳）

七夕で汚れた街をきれいに

平　城山　くじら

七夕が終わった／さあ街をきれいに／夏祭りのメーンエベント・平の七夕、も、一夜雨にたたられたが…。さすがに、けんらん豪華夏を彩るにふさわしく、人、人、人で街を埋め尽くし、ミニ仙台らしい風情に人々を喜ばせた。三日間の七夕ショーも終わりを告げたが、心ない人にひきちぎられた笹飾り、露店の食べカス、紙くずなどで街も道路も汚れ放題、無残な姿をさらけ出している。

さぁー／七夕も終わった／月遅れ盆前の街をみんなできれいにしよう。いわき市は環境緑化を提唱し、それなりの成果を上げてはいるが、その環境の清掃整備が問題である。グリーンベルトは雑草でおおわれ、ゴミくず散乱では折角の理想も泣こうというもの。"清掃・整備員専従は不可能である」、その環境に在して緑の環境を楽しんでいる市民の協力が望ましい。

わが身に関わりなし／とする大方の無情が、街を汚しているのである。市民一人ひとりの奉仕こそ自分の住むマチ、環境をきれいにできるのだと思う。"美しいマチに美しい心のひと、こそ、わがふるさとのモットーでありたい。

（会社員・55歳）

読者の声欄投稿規定▽住所・氏名・年齢・職業明記（匿名希望の場合も）▽字数六百字以内▽原稿は返しません

海況速報

沿岸に親潮系冷水張りつく

【海況】東経百四十二度の沖合は、黒潮北上分派によって昇温著しく、二十三～二十五度の水帯になってきた。

一方、原釜から日立にかけての沿岸部には、親潮系冷水が張りつき、中心水温は十七度台の水塊であり、引き続き低温に経過している。特に、塩屋埼を中心とした、四倉～平潟の浅い海域では低温が著しく、海水浴には十分な注意が必要である。

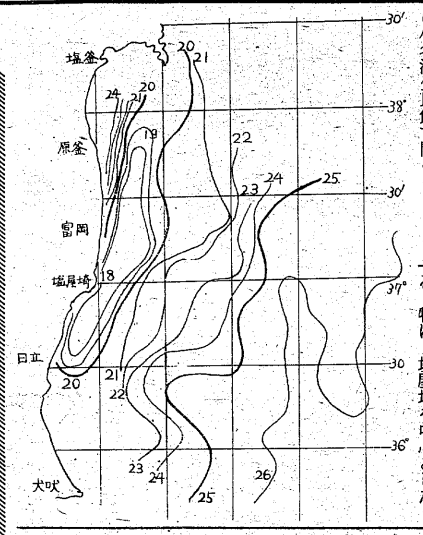

会と催し

13日

【勿来市民会館】▽アマチュア無線技士養成講習会（17時30分）

【磐城体育センター】▽青年学級（18時）

【文化センター】▽教職員夏季実務研修会（9時）▽高齢者学級（10時）▽アートフラワー教室（13時）▽着付け教室（13時）▽クラシック教室（18時）

（9日・県水試調べ）

市況

魚類

十二日朝の小名浜港はカツオと、中羽イワシが好漁。中之作港も一本釣船の入港が多かった。

【小名浜港】一本釣船二隻三千三ト六百　巻網船一カ統十三ト五百　定置網船一隻四ト八百　小舟百五十隻

▼冷凍ガツオ　一万八千五百キロ　一八〇▼カツオ　一万五千百キロ　八千キロ　五三・三〇―四八▼巻網ガツオ　五千五百キロ　八一三―七九九〇―五〇〇▼中羽イワシ　四六千六百キロ　一八〇―一〇〇▼スズキ　百キロ　三〇〇〇―八〇〇▼ガラ　百キロ　一四〇〇―七五〇▼シュウリ貝　千七百キロ　三〇〇―一三〇▼平貝　四四〇―一三〇▼アワビ　二百四十キロ　三七〇〇―三五〇〇▼カイヤキ　二千八百十一個　四二〇―二五〇

【江名港】水揚げなし

【中之作港】一本釣船五隻三千ソ　二万八千キロ　九二〇―三三〇▼シイラ　二千キロ　二五〇―一〇〇

野菜

▼白菜六〇―二〇〇▼ニンジン二〇〇―一〇〇▼ゴボウ三五〇―二〇〇▼玉ネギ四五―一〇▼キュウリ二五〇―七▼ナス一五〇―二〇▼キャベツ四〇―一〇▼サツマイモ一六〇―一〇〇▼ジャガイモ八〇―三〇▼ササギ三〇〇―一〇〇▼カボチャ八〇―五▼トマト一五〇―三〇▼モヤシ三〇▼シイタケ一〇〇―八〇〇▼根ショウガ三〇〇―五〇（以上キロ）▼ホウレン草一〇〇―五〇▼菜類三五―一〇▼ニラ五〇―二〇▼春菊三五―一五▼エダマメ一〇〇―五〇▼葉ショウガ六〇―四〇▼ネギ八〇―二〇（以上束）▼玉子一八―一〇（コ）▼大根五〇―一〇（本）▼ピーマン一五―一〇（袋）

果物

▼リンゴ三〇―二二〇▼ナシ二二〇―一八〇▼ブドウ四五〇―三二〇▼モモ三五〇―二五〇▼スイカ一〇〇―五〇▼バナナ一〇―一〇〇▼メロン二五〇―七〇（以上キロ）

（丸平青果市場調べ）

みんぽう

映画案内

※【平】

☆ひかり座（五・一五）デアボリカ（七・〇〇）アラン・ドロンのゾロ（↓22日）

☆聚楽館（六・四五）タワーリング・インフェルノ（↓22日）

☆平東宝（四・二〇）恋は緑の風の中（六・〇〇）初恋時代（七・三〇）青い山脈（↓31日）

☆平東映（六・一三）暴力金脈（八・一二）けんか空手・極真拳（↓22日　明朝五・二五まで上映）

☆名画座（七・四〇）怪談雪女郎（↓15日）

☆アポロ座（六・一〇）女の中の女（七・五〇）男はつらいよ／目合傘（↓29日）

☆平ロマン劇場（六・一五）女体トルコ責め（七・四五）金髪夫人・舌さわり（↓12日）

※【常磐】

☆三函座　赤線物語り　絶倫の壷

初夜の絵草紙（↓12日）

※【小名浜】

☆国際　女売買組織　獣色の匂い

Xエックス（↓12日）

☆磐城座　血を吸う薔薇　青い山脈　花の高二トリオ・初恋時代（↓29日）

☆金星座　青い性　資金源強奪（↓14日）

☆銀星座　グリーンボーネット　人間解剖　ッャガーノート（↓18日）

※【植田】

☆うえだ館　潮騒　お姐ちゃんお手やわらかに　急げ若者（↓12日）

☆中央館　女獣ドラゴン好色勝負　㊙香港セックス基地　三人の浮気妻（↓12日）

☆菊多館　前科仮釈放　実録マナ板ショウ　おんなの四畳半（↓12日）

あすの運勢

小川　石洲

八月十三日（水・先勝）

【1月生】話の進めようでスムーズに運ぶ、誠意で当たれ

【2月生】運気は盛り上がり順調に進む、積極的が結果吉

【3月生】周囲と協調して何かと有利、独走すれば後悔す

【4月生】他人事に関われば不利を招く、自分の立場守れ

【5月生】何かと頼られる傾向がある、深入り避けて安全

【6月生】スムーズに前進する勢いがある、積極的が有利

【7月生】多少曲折あるが除々軌道に乗る、辛抱し努力を

【8月生】情にからまれ自由に動けなくなる、深入り禁物

【9月生】周囲の協力を得て結果よい、独走すれば失敗す

【10月生】寄らば大樹のかげという、目上に接近して有利

【11月生】自力に応じた行動が安全、無理すればマイナズ

【12月生】甘い誘いに心が動きがち、軽率に乗れば後悔す

いわき民報案内広告
⊙…一ダン四行　一、五〇〇円
⊙…同一広告五回以上掲載は一割引き
⊙…お申し込み、お問い合わせは本社営業局広告部
電㉓一六六六代＝支社、支局、いわきPRセンター＝電㉓〇六九〇＝へ

家屋

貸家　一戸建て▽八、六、四半台所、戸棚付き、石油風呂付き▽駐車可▽場所＝内郷御厩町欠世原▽連絡先＝電㉖〇三〇四

貸間▽四畳半、台所付き、水洗トイレあり▽場所＝平・正内町54（立正佼成会西側）▽連絡先＝電㉔三七〇九

貸家　一戸建て▽六畳四畳半三畳▽バストイレ付き▽駐車可・日照良▽場所＝平上荒川字砂塁戸　▽連絡先＝電㉒四〇二五

店舗　譲る▽居抜き（バー・スナック向き）約13平方㍍▽場所＝平・田町　▽連絡先＝夜＝電㉔七六九六・㉒五四〇七

募集

ウエートレス若干名▽年齢不問▽各種保険あり▽平・田町『とんかつ・すが』▽電㉔二九三九

急募
●保険請求事務
経験ある方女子　1名
• 高給優遇します • 委細面談の上
織内医院
常磐関船町　電44―1133代

ヤクルト Joie 募集
▽営業社員（男子）　若干名
普通免許所有者
▽営業社員（女子）　若干名
普通免許所有者
※履歴書持参　本人直接来社
面談の上決定
いわきヤクルト販売株式会社
いわき市平字菱川町四の五　電㉓五六代

御婚礼・免許証写真とDPE
スタジオ マツモト
平・材木町　☎74―6368

ヤマハピアノ
エレクトーン
〈24カ月払いローン利用〉
小山商会
内郷綴町本通り　電㉖3576

着付　講師女性＝年齢不問＝5万5千上▽渉外係男女要普免＝8万上▽平北白土字中島二▽電㉑二六三五『美保姿本舗』

■出前敏速　公休日は毎週木曜日です
すし芳
いわき市平・六町目本町通り　電㉓五六五八

皮膚科
三浦皮膚科医院
三浦正男
いわき市平字材木町（堂ノ前遊園地隣）電㉔四二四七

白木沢産婦人科
院長　白木沢　長史
〔入院応需〕いわき市平字月見町51の4
☎㉔八三七五

金融
◆手形割引　◆信用貸付　◆担保貸付
イチマル商事
いわき市平字尼子町43
☎21―一六一四

寿し処　千成（せんなり）
平（平和通り）電㉔七七五四

指輪・ネックレス・パール・ブローチ
貴金属の店　宝石の松屋
いわき市植田町本町　電㉑二五〇一

君故に今日又うなぎくわんかな
新味の魚清
電(74)2633

◆社員募集◆
■販売員……1名
■サービスマン……1名
• 資格　高卒以上25歳まで
• 履歴書持参のうえ本人直接ご来社下さい
• 各種保険完備・委細面談
Ken & Mary
日産スリンスいわき支店
平字正内町　☎23―3351

免許番号　建設大臣（1）第1962号
建設業県知事（特―49）第（2825）号
東北土地開発株式会社
いわき支店　平字白銀町
電23―1188・1189・2677
売地　鹿島町　190平方㍍（57坪）　住宅最高　久保　3.3平方㍍　5万　買い得　仲介
売地　好間町　660平方㍍　交通便　上好間（199坪）　3.3平方㍍　4.2万　病院停歩2分　仲介
土地付家屋平中神谷
土地167平方㍍（50坪）　建物76平方㍍（23坪）　総額890万
諸設備完・環境抜群　仲介

免許番号　福島県知事（2）第301号
まこと不動産株式会社
電92―5315
（夜間）02466③6197
■夏季休業のお知らせ
毎度お引き立てをいただきありがとうございます
誠に勝手ながら
13日から16日までの4日間は臨時休業させていただきます

福島県知事（2）第287号
たけや商事不動産部
小名浜・辰巳町　電54③3645㊷2431
売地　小名浜岡小名字小舘前　300平方㍍（100坪）住宅向　3.3平方㍍5万5千（仲介）
売地　小名浜字林ノ上　工場アパート向　宅地1761平方㍍（533坪）　3.3平方㍍4万2千（仲介）
売地　小名浜大原字南君ケ塚　店舗住宅向　294平方㍍（89坪）3.3平方㍍12万（仲介）

フレッシュな感覚!!
あなたの記録には
フジカメラの
スタジオで
カメラのフジ
平・南町（平大通り）　電74―2449

古本・書画・骨とう・古いものなんでも買い入れ　お電話くだされば当方からお伺いします
白銀書房
平駅前　白銀通り　電㉔二八四〇

各種ご宴会には大広間をご利用ください
宴会場の　酒喜庵
いわき市平・銀座　電㉔四四三一～二㉓三四〇二