夕刊
いわき民報
郵便番号 970
いわき市平字田町63－7
いわき民報社
© 振替口座（郡山）4028
本社 0246 ㉓1666
小名浜支社 0246 ㉜3560
常磐支局 0246 ㊷2380
勿来支局 02466②2903

…注文服納めて62年…
秋の新柄
紳士服地

テーラーサカワ
平・三町目 電㉒1313

バス運賃値上げ

運営協に提案

八カ月ぶりに37・5％を

向こう2年間は固定

響いた赤字路線、油値上げ

初乗り40円を60円に

いわき地区バス運営協議会（佐藤光会長）は十八日午前十時から市役所会議室で開き、常磐交通自動車株式会社からバス運賃の値上げ申請を行いたい旨、資料を添えて説明があった。会社案は値上げ率「三七・五％」で、基準運賃率（一キロ当たり運賃）現行十三円六十銭を十八円七十銭に五円十銭引き上げたいというもの。昨年十二月十三日に一七％値上げしてから八カ月ぶり。市議会選出の七委員を中心に議会で内容を検討、次回協議会で協議する。

バス運営協議会に示された会社側の説明によると、今回の値上げ案は経済に激変のない限り向こう二年間を期限とする〝固定運賃〟で①現行の基準運賃率十三円六十銭を五円十銭引き上げて十八円七十銭にしたい②初乗り（最短区間）は現行の四十円を六十円（五十年度内は五十円）にしたい③このほか定期割引率の改正が、その大筋。

値上げ理由としてはオイル・ショックいらい高騰したガソリン、タイヤなどの資材、人件費高、逆に国鉄利用、マイカーへの移行、不況による利用者の減少、赤字路線の増加により、五十年度末には大幅な赤字が見込まれるというこの。

昨春は八円七十銭だった基準運賃率（一キロ当たり）が四月五日からの三三・三％アップされて十一円六十銭に、十二月十三日から一七％アップで十三円六十銭にと、一年間に二度も値上げして、その率も合計五六・三％という大幅なものになっている。

米や水道と重なる

県内バスも値上げを申請

こんど会社案通りに決まった場合は、二年もたたないうちに二・一四倍にもなるわけで、利用消費者にとって米や水道料金の値上げとも重なって痛いところ。

もっとも会社側では、昨年の二回にわたる運賃値上げは、オイル・ショックや大幅賃上げ春闘による〝異常現象〟で、こんどの値上げ案は向こう二年間の固定料金という考え方だと、二年サイクルを明示した。

また昨年は、四月に三四・九％の値上げ案だったのが、バス運協で三三・三％に減率修正され、十二月にも三七・九％アップの申請が一七％に大幅修正（運輸省）されて、長期経営計画が成り立たず、十二月の値上げ時点で、五十年度末の大幅赤字、つまり五十年度の値上げ必至という事態にあったといっている。

一方、県内では福島交通が十八日、同じく輸送人員減、運賃コストアップを理由に、基準運賃率十四円五十銭から十九円六十銭に三五・一％の値上げを運輸大臣に申請。会津乗合でも近々申請する予定。

好間で三種混合接種　いわき市好間支所は二十一日午後一時から二時まで、同支所で三種混合予防接種を行う。

三和で乳幼児健康相談　いわき市三和支所は二十一日午前十時から正午まで、同支所で。

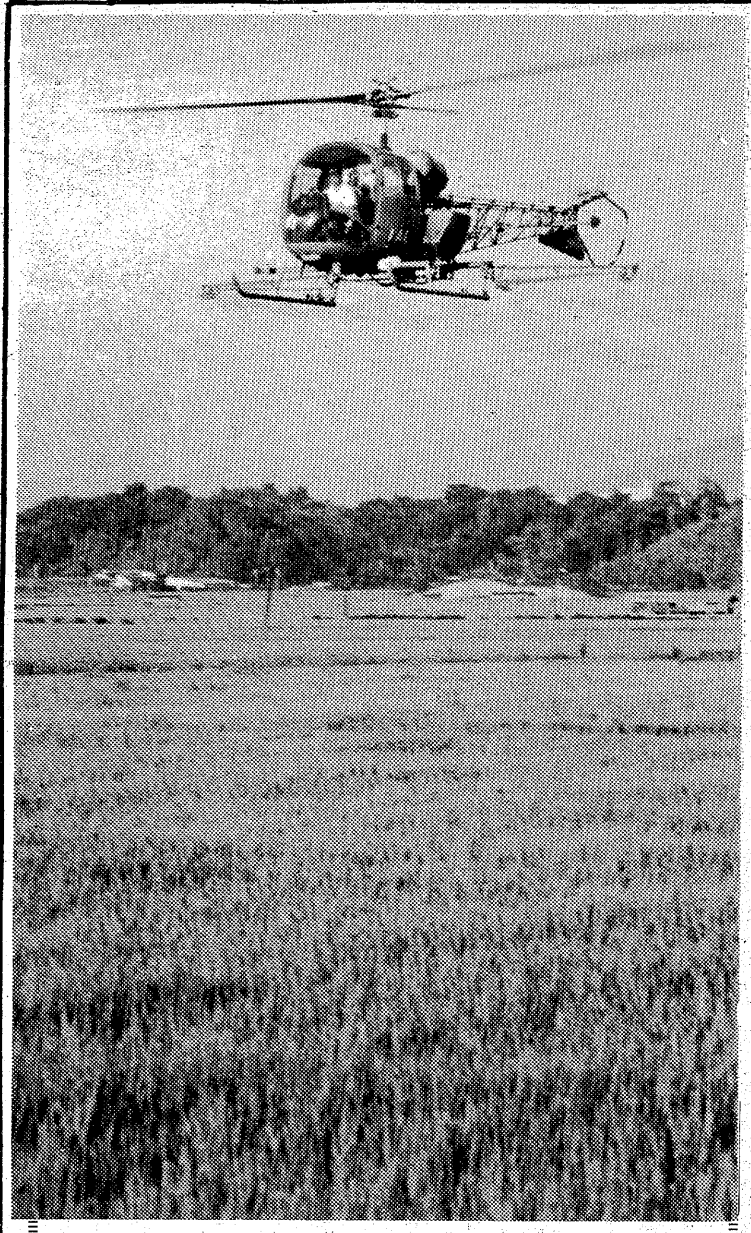

防除は豊作の響き

○…出穂期の稲作は平年を上回る「やや良」とあって、農家の水稲管理には一段と熱が入り、空前の豊作も今後の努力次第では夢ではないと、病害虫防除に集中した感じ。

○…平農協、市共催の空中防除が二十、二十一の両日、平を中心に小川、四倉の一部で始まった。

○…ヘリコプターからまかれるイモチ病防除剤が白く尾を引き、ゆっくり広く青い水田を守るように散ってゆく。

○…住宅街が眠っている早朝から作業が始まり、起きたころには人家から離れた地区を飛ぶ。穂首イモチ病さえ防除すれば、台風水害でもない限り豊作は間違いない。

【転ばぬ先のツエ、イモチ病の空中防除＝上神谷地内】

いわきまつりダウン

降雨もたたり　昨年より20万人減る

〝祭りの夏〟が終わった。三日のやっぺ踊りを皮切りに、約半月間にわたって市内各地で多彩な行事を繰り広げた「いわきまつり」だったが、途中、雨にたたられたこともあって人出はいま一つパッとせず、昨年より二十万人減の六十万人にとどまった。海のにぎわいとは対象的なマチの寂しさだったといえる。

市観光課の調べによると「いわきまつり」の入り込み数は、やっぺ踊り（三日）三万五千人、天狗踊り（四日）三万五千人、全国花火大会（五日）八万人、平七夕（六～八日）二十万人、盆踊り（十四～十六日）十万人、計四十五万人。このほか、内郷白水、赤井・平窪両花火大会などの見物客十五万二千人を加えると、六十万一千人。

昨年の入り込み数は八十万三千人。今年の目標百万人には遠く及ばず、昨年と比べても二十万二千人の落ち込み。これは五日の全国花火大会がにわか雨で出足をくじかれ、平七夕初日が同じく雨で人出ほとんどなしという状態だったため。

駅弁立売りの今昔

明朝、ラジオ第一

NHKいわき放送局では、二十一日（木）午前七時四十分からのラジオ第一『朝のロータリー』で〝べんとう・べんとう～駅弁立ち売り45年！〟を放送する。

番組では、いわき市平駅前の住吉屋旅館立ち売り販売員の伊藤稲吉さん（六十三歳）に、駅弁立ち売りの今昔などを聞く。

いわき抄

▼…残暑がきびしいが、朝晩はさすがに涼しくなった。ハマの名物のサバ釣りが盛んで、おもしろいように釣れている。小名浜の丸協定置網も心配された冷水帯の影響も受けずに、毎日サバが取れ、お陰で採算ベースに乗っている模様だ。このサバも暖流の恵みで、昔からなじみの魚。港内の釣りではせっかくの魚が油臭くて食べられないが、それでも釣りの楽しみは果たしてくれる。

▼…秋の魚・サンマを取る電気棒受網漁業もいっせいに母港を出港した。北洋から帰った独航船も郷里で盆を過ごすとすぐサンマ漁へ出掛ける。ことしは台風の余波で多少出漁が遅れたが、月末ごろにはサンマの初水揚げがあるだろう。来月一日は底引漁が解禁になり、タコ、カレイ、アカジなどが出回る。涼しさも増して来たところへおいしい魚が取れ出すので、食卓はにぎやか。夏の疲れも急速に回復へ向かう。そういえば海の色も秋めいて来た。

信頼できる
メガネの専門店
福島県眼科医会
推奨店
メガネの松本
いわき市平字二町目 電㉑3851

残暑お見舞い申し上げます　昭和50年

●経済性は大衆車クラスNo.1
23km／ℓ（1200cc.60km／h公式テスト値）と驚異的な燃費、他車と1割差がありますと年間で約2万円の燃費節減。

●価格面でも同クラス車にくらべて割安
たとえば、1200cc.4DOORセダンGL車（リアガラス熱線入り、時計、前輪ディスクブレーキ装備）は店頭価格79.2万円で同クラス同仕様車と比較すると3～4万円の割安です。

●安全性を支える〈F.F.＋H.S.S.〉機構
フロントエンジン・フロントドライブとハイセーフティ・サスペンション機構の組み合わせは走行安定性、直進性に優れ、雪道や悪路でバツグンの足の良さを示します。

業務拡張のため社員募集中（委細面談）
■自動車整備士……2名（男子）
■車両業務事務員…2名（男子）
TEL・0246（74）7255

いわき営業所
いわき市平字堂ノ前17 ☎74－7255
日産チェリー福島販売株式会社
小名浜出張所
小名浜字山神北156の3 ☎54－2187

たしかな目。たしかな1台。
NISSAN チェリーF-II 1200 1400
人とクルマの明日をめざす NISSAN 日産自動車

桑がなくても稚蚕は育つ

初の人工飼料に成功

桑より発育が早く丈夫

稚蚕飼育には天然の桑以外ないとされていたが、県蚕業試験場がこのほど試験的に人工飼料を使って稚蚕飼育を行ったところ、人工飼料でも飼育できることが分かった。いわき市小川町の二養蚕農家でも県の指導を受け、同試験場で人工飼料で育てた稚蚕を買い入れ、飼育しているが、発育も順調で天然桑を使って飼育した蚕より、発育が良いことが分かった。このため県では、養蚕の省力化を図れるとして、来年の春蚕から人工飼料で育てた稚蚕を大量に買い入れ、養蚕農家に配蚕する計画でいる。

人工飼料で育てた稚蚕を買い入れて飼育しているのは、いわき市小川町西小川字中野地、松崎ヒデ子さんら二人で、いずれも先月二十一日に県蚕業試験場で掃き立てた初秋蚕。数量は試験的ということで〇・五箱すつの合計一箱（二万粒入り）。

掃き立てられた稚蚕は同試験場で二齢までの七日間、人工飼料を使って育てられ、二養蚕農家には二十八日に配蚕された。配蚕された二農家では、こんどは天然の桑を使って育てているが、桑の食いつき、発育も天然桑を使った稚蚕よりはよく、発育も順調で一まわり大きく肥えており、早いものでは今月十三日に上蔟、繭づくりをしており、大半はいまを盛りに繭づくりをしている。二十二、三日には人工飼料で育てた繭の初出荷ができる。

二養蚕農家では初めての試みだけに、出荷してみなければ「繭の張り、肥え具合」は分からないとしながらも、天然桑を使った場合と比較すると①配蚕に神経を使わない②病死蚕がまったくない―などといっていることから、今後は人工飼料で育てた稚蚕を買い入れる養蚕農家が増えることは明らかだ。

指導にあたっている県いわき蚕業技術指導所は、養蚕飼育で最も大切な時期は、掃き立ててから七日間ぐらいまでの二齢まで。この期間は配蚕にも神経を使う。病害虫の付着した桑を配蚕したりすると稚蚕はたちまち死滅してしまう。このため桑の葉を一葉ずつていねいに点検して、害虫が付着していないことを確かめたうえで配蚕しなければならない。ところが、人工飼育を使うとその心配もなくなり、また着蚕のときなど、降霜害で天然桑が枯死したり、生育が悪く使えない場合も多く、やむなく蚕の掃き立て数量を少なくするところもあるが、人工飼料を使えばその心配もなくなるとしている。

同指導所は、来年の春蚕からは、人工飼料で育てた稚蚕を使い飼育するよう養蚕農家に指導する。

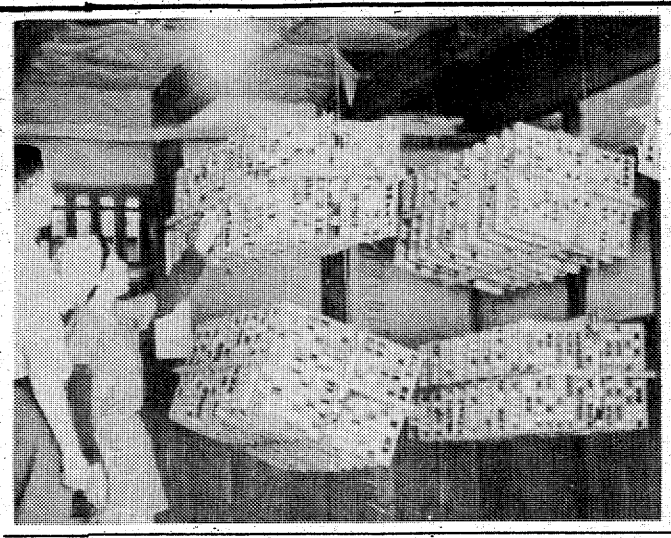

【人工飼料を使った初秋蚕の飼育】

ラグビーで磐高優勝

県体　バドミントンも独占

第二十八回県総合体育大会最終日の十九日、郡山市を中心に七市町村の各会場で十三競技に最後の熱戦を繰り広げた。いわき勢でラグビーの高校・決勝は磐城―勿来工と地元同士の戦いとなったが、13―3で磐城に軍配があがり、三年ぶり六度目の優勝、バドミントン女子少年シングルスも地元同士だが、渡辺（平商）が工藤（磐女）を2―0のストレートで下し、二連勝を飾った。このほか、弓道や庭球、軟式庭球、サッカー、バレーボールはいま一歩のところだった。いわき関係の戦績は次の通り。

【弓道】◇男子少年遠的▽個人③比佐和美（湯本）④薄葉（平工）▽団体⑤湯本
◇少年近的・遠的総合▽個人①今井弘道（勿来工）7点⑥比佐（湯本）＝今井は初優勝▽団体③湯本⑤勿来工B
◇女子少年遠的▽個人⑥金成（勿来）▽団体②磐女④勿来
◇少年近的・遠的総合▽個人①田中弘子（磐女）7点＝田中は初優勝▽団体③磐女⑤勿来
◇皆中賞＝田中弘子（磐女）8射8中

【サッカー】◇高校▽準決勝
郡山商4（0―1、3―2、0―0、1―0）3勿来工（延長）
小高工4（2―0、2―2）2湯本

【軟式庭球】◇男子少年②鈴木・伊佐次組（磐城）④佐藤・鈴木組（勿来）
◇女子少女③筒田・瀬崎組（磐女）④山城・坂本組（四倉）

【庭球】◇女子成年複▽決勝
大杉・早坂組2（1―6、7―5、6―3）1佐藤伸・佐藤日組（原町ク・いわきク）（福島ク）
（大杉・早坂組は二年連続二度目の優勝）
◇男子少年単▽準決勝
石塚（原町）2―0安久津（福島高専）
◇成年（一部）単▽準決勝
久野（いわきク）桒楯吉田（原町ク）＝永山義次▽内野手＝鈴木義男　菅野光男　小田敏夫　鈴木道雄　佐藤孝雄▽外野手＝班目広孝　大平清美　和田泉　深谷永典　阿部信治　松本功　矢吹六郎

平クラブ東北大会へ

軟式野球　県大会で白河を破る

甲子園で地元磐城高校が"磐城旋風"を巻き起こしているが、地元の早起き野球チームの平クラブが国体軟式野球出場に連がる県大会で、白河市役所を6―2で下し、東北大会出場権を獲得した。

県大会は十七、十八の両日、郡山市の開成山球場で行われ、国体地区予選を勝ち抜いた平クラブは県大会の代表決定戦で白河市役所に対し、初回2点を奪われたが、四回に4点を入れて逆点、七回にもダメ押しの2点を追加し、東北大会の出場権を獲得した。

東北大会は九日に秋田で行われ、山形代表との決定戦で勝つと国体出場が出来る。国体は三重県で行われる。

▽県代表決定戦
白河市役所　200　000　000　2
平クラブ　000　400　20×　6

平クラブメンバーは次の通り。
▽代表＝草野常美▽監督＝瓜田幸久▽助監督＝和田修▽主将＝橋本幸三▽投手＝鈴木喜久司▽捕手＝

男女とも中神谷西が優勝

平六小球技大会

平六小の子供を守る会部落対抗球技大会は十七日、同校校庭に男子五チーム、女子六チームが参加して開き、男子ソフトボールは中神谷西が、女子フットベースボールも中神谷西が優勝した。

▽男子ソフト決勝
中神谷西　17―5　塩
▽女子フットボール決勝
中神谷西　40―15　片寄連合

中学は男女とも高天山優勝

常磐地区少年球技大会

いわき市常磐防犯協会、いわき中央署常磐派出所、同市常磐児童後援会連合会、常磐公民館主催による第二十四回常磐地区少年防犯親善球技大会は十七日午前八時から湯本高校庭で行い、ソフトボールで寺方子供会（小学生）フットベースボールは下湯長谷子供会（小学生）が優勝するなど戦績次の通り。

▽小学男子ソフト決勝
寺方子供会7―4品川子供会
▽小学女子フットボール決勝
下湯長谷子供会8―0西郷子供会
▽中学男子野球決勝
高天山子供会7―2下浅貝子鳩会
▽中学女子ソフト決勝
高天山子供会14―6栄田西子供会

田人地区予防接種　いわき市田人支所は二十一日午後一時から一時半まで南大平分校、同二時から二時半まで田人二小、同三時から三時半まで荷路夫公民館で三種混合予防接種を行う。

徳風園で盆踊り大会

「盆踊りは何十回やっても楽しいワイ」―いわき市老人ホーム徳風園（阿部順吉園長、百六人）の夏祭り盆踊り大会は十九日午後六時から、施設玄関前広場で開かれた。

また、平青年学級の十七人も来て、後片付けを手伝った。

文楽公演に千三百人

磐高戦に影響なく入場

青少年に一流の芸術を鑑賞する機会を、と文化庁は毎年青少年芸術劇場を実施、オペラや能、狂言などを全国各地で巡回、公演している。いわき市でも十九日午後一時から、平市民会館で文楽公演が行われた。

同日の公演は田子園に出場している磐高の三回戦と時間帯が同じだったため、入場者が激減するのではないかと、関係者をヒヤヒヤさせたが、めったに見られないものとあって、約千三百人の中・高校生がつめかけ、熱心に鑑賞していた。

今回の出し物は「絵本太功記」。豊臣秀吉の一代記を綴った「真書太閤記」や「絵本太閤記」の中から、織田信長の一向宗討伐と明智光秀の反逆、秀吉の高松城水攻め、小栗栖村での光秀の死を中心にまとめたもので、この中から瓜献上、夕顔棚、尼ケ崎の三段が演じられた。

公演団体の文楽協会（大阪市）は全体で重要無形文化財の指定を受けているほか、尼ケ崎の段に出演した竹本津大夫さんは人間国宝。独特の節回しで張りのある声を聞かせていた。また人形づかいでは第一人者の吉田玉男さんは光秀を演じ、微妙な手足の動きに観客の目をひきつけていた。

【青少年芸術劇場の文楽公演】

天気予報

玉半提供　㉔五〇三三

（小名浜測候所調べ）

【今夜】南の風、晴れ時々曇り。
【明日】南よりの風、晴れ。午後、山沿いでにわか雨がある。
【海上】今夜、明日とも多少波。

あすの暦
8月21日（木）
旧暦　7月15日　負
六曜　先　
日出　4・57
日入　18・22
月出　17・45
月入　4・13
満潮　2・55
　　（16・26
千潮　9・51
　　（21・55

銘菓　いわき　〈いわき〉
ハワイアンセンター
平餅の　松月堂
本店／いわき市平鎌座　☎23―1551（代）
平鎌座店・平駅ビル店・小名浜店・湯本店・植田店
大黒屋店・イトーヨーカドー店・うすい売店

名代　おでん　やきとり　久松
平・新田町　電㉔三七九一

無線車をご利用ください
◉電話◉
本社　㉓2175（代）　㉔2640
好間営業所㊱2532
草野営業所㊹5823
尼子タクシー

●小名浜高校同窓会
五十年度総会
左記により開催しますので多数ご参加ください。
一、日時　八月二十四日（日）　午後一時
一、会場　磐城体育センター
一、会費　五〇〇円

活魚料理　番館
支店　小名浜・本町　ショッピング前
電㊸二〇五六

越　フジコシ
平衣料小名浜
植田湯本原町
店は誠に恐れ入りますがあす休ませていただきます　平食品・内郷店・さんわ店・浪江店・相馬店は休まず営業をいたしております
さしみコンニャク（たれ付）　一〇八円
みつ付ところ天　七五円
綿でし豆腐　五〇円
絹でし豆腐　三五円・五〇円
にこにこ納豆　二九円
（平店本館一階売り場）

食中毒シーズン警告

調理器具を清潔に

平保健所　冷蔵庫過信は禁物

このところいわき市内では蔓度の下がった生鮮食料品を食べたのが原因で食中毒にかかる市民が相次いでいる。このため平保健所は残暑は厳しく一般家庭では祭りなど来客が多く、料理をふるまう機会が多くなり、食中毒は秋まで警戒する必要があるので、生鮮食料品の取り扱いには十分注意し、食中毒を未然に防止するよう注意をうながしている。

同保健所は食中毒予防のポイントとして、調理器具を清潔にしておくことを第一にあげている。フキンや包丁、まな板などの調理器具を不潔にしておいたため、細菌が繁殖してそれが食料品に付着、食中毒にかかったというケースも少なくない。このため、調理器具は使用前後には必ず点検して清潔を保つこと。

また、冷蔵庫を〝保管庫〟と誤って考え、生鮮食料品を何日も保管しておく家庭があるが同保健所は「保管庫ではないので、生鮮食料品は早めに食べてほしい」と注意を呼びかけている。

なお、同保健所は冷蔵庫〝べからず十カ条〟として次のようにあげている。

①食品をたくさん詰めこまない②ひんぱんにドアを開けると温度が上昇するので、なるべく開けない③冷却が弱まるので定期的に霜とりをする④食品をむきだしのままいれない⑤とけた冷凍食品を再び凍結しない⑥鮮度の悪いものはホームフリージングしない⑦バターコンディションに長くバターを保存しない⑧掃除をしない冷蔵庫は細菌の巣／⑨冷蔵庫を直射日光のあたるところ、ガスレンジのそばに置かない⑩温かいものは冷やしてから入れる。

軌道に乗った農畜産

カナン村　盆帰省の話の土産

重度身障者授産施設カナン村（鎌倉章所長）の農園部員ら九人は盆休みを返上したり、ズラしたりしてニワトリやブタの世話、畑仕事に汗を流している。

同施設は十～十七日の八日間を帰省日にし、入所生らは久しぶりに実家に帰って行ったが、盆休みのないニワトリなどには毎日エサをやったり、卵を取らなければならず、休暇の前に部員たちが相談して作業日を決めた。

作業時間は平日通り午前八時～午後四時半まで。ニワトリは現在六百羽おり、一日平均四百五十～六百個の卵を産む。卵取りで一日が始まり、汚れをふいて、パック（十コ）に詰める。このほかエサや水も欠かせない。二日に一回はトラックに積んで市役所などに売りに行く。

豚は子ブタが十三頭。毎朝、当直の指導員がマチに残飯を集めに行き、食べさせるほか、掃除や消毒をする。畑に出ては、ナス、キュウリなどの栽培収穫も休めない日課だ。

生産事業も今ではすっかり軌道に乗って、家に帰っても良いみやげになると、みんな自信にあふれていた。

【盆も休まずニワトリの世話に余念がない＝カナン村鶏舎で】

新書紹介

勿来図書館（児童向け）

▼おかあさんはかんごふさん（宮川ひろ）▼本とりえちゃん（笠原良郎）▼おばあちゃんのゆのみ（清水達也）▼りんごのうた（植松要作）▼ひかり23号はっしゃ（桜井信夫）▼水のたび（横谷輝）▼こねこのあかいぼうし（谷真介）▼こぐまのぼうけん（吉崎正巳）▼もりたろうさんのじてんしゃ（大石真）▼ちょこれーとがほしい（寺村輝夫）▼おくびょううさぎ（谷真介）▼いろはにほへと（今江祥智）▼たるのなかのこぐま（吉崎正巳）▼もりたろうさんのひこうき（大石真）▼ちーたのロンボ（吉村輝夫）▼かっぱくんつきへいく（吉崎正巳）▼ゆでたまごまーだ（神沢利子）▼だいちゃんのちびねこ（山本まつ子）▼もりたろうさんのせんすいかん（大石真）▼そんなこいないかおりこうあっちゃん（巽聖歌）▼あしあとだあれ（たじまたかゆき）▼あおいめ、くろいめ、ちゃいろのめ（加古里子）▼わっしょいわっしょいぶんぶんぶん（同）▼どろぼうがっこう（同）▼あかいありとくろいあり（同）▼おたまじゃくしの101ちゃん（同）▼からすのパンやさん（同）▼にんじんばたけのパピプペポ（同）▼サザンちゃんのおともだち（同）▼からたちばやしのてんとうむし（同）▼樹木のかんさつ（田沢与光）▼草花のさいばい（奥山真男）▼秋になく虫（香坂彪）▼やくにたつ動物（渡部俊介）▼野生の動物（樋口善一）▼魚の生活（永野房夫）▼かあさんどこに（水木進）▼いもむしろくべえ（間所すずこ）▼おばあさんだいすき（小磯三千代）▼けんちゃとねこはかせ（北田卓央）▼夢のバレリーナ（谷村まち子）▼さすらいの少女（新川和江）▼母のおもかげ（山主敏子）▼家なき少女（徳永寿美子）▼サーカスの少女（岸なみ）▼バレエ物語（伊藤佐喜雄）▼悲しみの王妃（大庭さち子）▼赤毛のアン（村岡花子）▼天使の花かご（谷村まち子）▼足ながおじさん（三木澄子）▼リラの花さく（山主敏子）▼ひみつの花園（新川和江）▼クリスマスの天使（谷村まち子）▼母のつばさ（山本藤江）▼若草物語（伊藤佐喜雄）▼金髪のマーガレット（谷村まち子）▼あらしの中の兄妹（二反長半）▼少女パレアナ（村岡花子）▼少女ナンシーの冒険（諏訪晃代）▼孤児マリー（岡上鈴江）▼母のいのり（山本藤江）▼夢みる天使（岡上鈴江）▼アルプスの白ゆり（白木茂）▼美しいポリー（富沢有為男）▼エレン物語（伊藤佐喜雄）▼アルプスの少女（同）▼おかあさんの一日（間所ひさ子）▼はしれちかてつ（桜井信夫）▼かつおぶね（仁科琴児）▼ストアでかいもの（新冬二）▼ドラックおじさん（桜井信夫）▼のうかのくらし（横谷輝）▼まちとむら（砂田弘）▼みんなのピアノ（神戸淳吉）▼ほいくえんのひっこし（吉村証子）▼お茶のふるさと（清水達也）▼おとうさんはしんぶんきしゃ（永井朋一）▼おじいさんのさくらえび（那須田稔）▼ちえ子と仁王さま（桜井信夫）▼山のおまつり（横谷輝）▼たいふうがやってくる（桜井信夫）▼がんばれ機関車トーマス（桑原・清水訳）▼やっかいな機関車（同）▼みどりの機関車ヘンリー（同）▼機関車トービのかつやく（同）▼大きな機関車グードン（同）▼青い機関車エドワード（同）▼四だいの小さな機関車（同）▼ちびっこ機関車パーシー（同）▼八だいの機関車（同）▼ダックとディーゼル機関車（同）▼小さなふるい機関車（同）▼ふたごの機関車（同）▼野草のかんさつ（永井昭三）▼海そうと水草（百瀬由起子）▼虫の世界（香坂彪）▼植物のふえかた（同）▼野鳥のかんさつ（竹内丑雄）▼動物の飼いかた（永野房夫）▼からだのしくみ（同）

商店街

いわき珈琲で連休＝平字大町いわき珈琲商会は、21日まで連休。

喫茶部連休＝小名浜字古湊いわき珈琲本社喫茶部は、21日まで連休。

バーゲン＝大黒屋で大黒屋では25日まで5F催事場でカーアクセサリーバーゲン。

商工会の親善野球大会

31日　好間中校庭

いわき地区商工会連絡協議会主催の商工会親善野球大会は三十一日午前八時半から、好間中グラウンドで行う。参加チームは市内の九商工会。優勝チームは来月郡山市の開成山野球場で行う県大会に出場する。組み合わせ次の通り。

田人
小川
三和
四倉
久之浜
好間
遠野
川前
内郷

100貨店

磐高が勝つか負けるか、この原稿を書いている時点では、まだ中京商と金沢桜丘との対戦の最中。台風5号の影響で丸三日を棒にふってしまい、選手や応援団の滞在費で、どこのチームも資金不足。磐高も一日で百五十万円もかかるというから、すでに集めた資金も底をついてきたころであろう◆本社特派員・野沢社長の伝えるところによると、選手の体調はすこぶるよく、秋田商との一戦はまず大丈夫との見通しである。勝敗は時の運としても、ぜひ勝ってほしいものである。資金不足を心配した市民が本社を通じて十万円を贈ったが、磐高出身に関係なくとも、ぜひ協力したいという方は、本社を通じてぜひご協力願いたい◆どくにOB会のバックアップには感心する。磐高野球部の今日があるのは、やはり伝統的によき先輩がいるからであろう。とくにOB会では選手たちの好きなバットなど必要品を、みんなお金を出しあって買ってやっている。夏休みなどには大学から帰ってコーチするなど、甲子園出場のカゲには、ふだんのこうした積み重ねがあるからである◆ところで、台風5号によって、四国を中心に西日本に大きな被害をもたらし、昭和九年の室戸台風に次ぐ大被害を豪った。死者三十四人、行方不明二十三人負傷者九十三人、家屋全壊百三十六棟、流失四十七棟、浸水一万七千棟、被害者数一万六千七百余を記録した。毎年きまっておとずれる台風コース。その点、いわき地方は恵まれた別天地である◆雪もなく、一年を通して戸外でのスポーツがたのしめる。ゴルフ場が十二（三つ開店、九つ認可）もあるという市は全国でも珍しい。というのも四季を通じて楽しめるからである。こんどの秋田商との一戦にしても、練習量からいえば磐高に歩があるとみるのは早計か。（龍人）

野風街風

江崎誠致作　安岡旦画　（66）

告別式（四）

彼女の姿が消えたのは、社の旅行があってまもなくだった。

正式の社員ではない栄治は、社の人事についてはあまり関心がなく、したがって受付嬢の彼女が退社したことにも、彼は気がつかなかった。

しばらく顔を見ないなと思って、誰かにたずね、退社したことを知ったのだが、結婚のためであったかどうかも、栄治は記憶していなかった。

つまり、彼が社の旅行のとき、彼女に関心を抱いたことを思いだしたのは、いま目の前に彼女があらわれたからで、当時のことは、きれいさっぱりと忘れていたのである。

祭壇に花を捧げ、教会の外に出たとき、栄治と彼女はどちらからともなく立ち止まって、向きあいになった。

『あなたの名前がどうしても思いだせない』

栄治が苦笑して白状すると、彼女はすみませんというように頭を下げた。

『田島てい子です』

『そうそう。てい子さんだった。どうも年をとるとぼけてね』

『先生は、まだ中年のおじさまじゃありませんか』

『そのおじさまがぼけてきた。ことに、人の名前を忘れる。これはどうしようもない』

てい子が、軽く肩をすくめて笑った。

『そうじゃないかと思っていました』

栄治は、てい子が言った意味がわからなかった。

『そうじゃないかって、どういうこと？』

『先生うしろで、この女何という名だったかなって、考えていらっしゃるような気がしていたんです』

『なるほど、それで私が名前をたずねたとき頭をさげたのか。いや、そのとおりだ』

栄治は感心したというように何度もうなずいた。うなずきながら、彼は不意に驚いた顔で視線をてい子に向けた。

『てい子さん、あなたうしろにいる私が何を考えていたかわかるの？』

栄治の質問に、こんどはてい子がとまどった。

『ただ、ちょっと、そんな気がしただけなんです』

『いやいや、ただちょっとにしても……ぴったりだ』

『え？』

てい子はけげんそうな顔をした。

栄治がぴったりと言ったのは、矢口二郎のことを頭に浮かべてのことだった。簡単に説明できるものではない。彼は話を変えた。

『てい子さん、あなたまだここに用があるの？』

『い、いえ』

『じゃ、渋谷に出てみないかね』

てい子は、そうなるものと考えていたようにうなずいた。

舶来・国産服地バーゲンセール
■8月18日～31日まで
3割～5割引き
オーダー専門店
洋装モンシェリー
平字白銀町8・太田ビル3F
TEL・㉓8140

タスキンのご用命は
地元のタスキン平とご指定下さい
代表　稲葉　広巳
本店　いわき市好間町北好間　電36－3220
営業所　いわき市平上荒川字砂屋戸　電22－1051
①

ポンコツ車買い入れ
●ご一報次第　引き取り参上
各種中古自動車部品販売
鈴木商会
電23－1416（代）　58－2535

運転資金のご相談は　資金コンサルタント……日証
・融資額　10万円～2千万円　・金利　日歩5銭から　・条件　不動産　商業手形　有価証券　その他　担保
今すぐご連絡下さい。お電話お待ちしております。毎週火曜日は定休日です。
有限会社　日証
TEL・22－1548　22－1549
いわき市平字田町37の6

うどんすき
茶そば
季節料理
雅ざわ
いわき市平字白銀町　TEL・㉔2836

NHKテレビ
☆印は白黒

6・00 こどもニュース
15 Bクラスいたずら作戦
30 真田十勇士＝人形劇
7・00 N◇23ローカルN
30 海と人間「鯨を追って」
8・00 大草原の小さな家「ローラの初恋」
45 きらめくリズム「ラ・クンパルシータ」「ラ・プニャラーダ」「赤い靴のタンゴ」
9・00 N・C9
40 銀河テレビ小説「さようならの夏」
10・00 ニュース解説
15 緑陰講座1億人の経済▽福祉社会にむかって
11・00 N◇10ローカルN天

NHK教育
☆印は白黒

6・00☆中国語講座「さようなら」
30☆ピアノのおけいこ
7・00☆英語会話　店員に相談
30 技能講座　テレビジョン技術「画像が出ない」ー画がうすいー
8・00 市民大学講座　現代の科学「科学と私」ー風土病とたたかってー
9・00☆通信高校講座　英語A
30☆通信高校講座　英語A
10・00☆通信高校講座　英語A
30☆通信高校講座　日本史「吉備」
11・00☆やさしいドイツ語「まとめ」
30☆大学講座　法学

福島テレビ
☆印は白黒

6・00 FTVテレポート
30 ニュースコープ
7・00 日本一のおかあさん
30 ナイター「中日ー巨人」＝中止の時＝7：30みんなで歌おう'75尾崎紀世彦　桜田淳子　8：00夜明けの刑事「魔がさした若い二人」坂上二郎　ほか
9・00「寺内貫太郎一家2」小林亜星　谷隼人　浅田美代子　ほか
10・00「放浪家族」平幹二朗　津川雅彦　山口いずみ　香山美子　ほか
11・05 必殺仕置屋稼業　山本学　沖雅也　ほか

福島中央テレビ
☆印は白黒

6・00 がんばれ!!ロボコン
30 ジャストニュース
7・00 宇宙の騎士テッカマン
30 特ダネ登場／？▽驚異!!妻の体重は良人の3倍▽72歳の女子卓球選手　ゲスト＝にしきのあきら
8・00 俺たちの勲章「儀式の終りに」松田優作　中村雅俊　真野響子ほか
9・00 鬼平犯科帳「盗賊大相書」丹波哲郎　新克利　古今亭志ん朝　ほか
10・00 特別機動捜査隊「瞼の母が憎い」青木義朗　木下清　早川雄三ほか
11・15 11PM　愛川欽也

今夜の番組

NHK第1
1340KC

6・40 じょうずな話し方「話し方さまざま」
7・00 N◇10ローカルN天
15 ニュース解説◇25ニュース特集
8・05 人生読本「旅と芸者」
15 NHK文化講演会　「私の放浪記」
9・05 放送演芸会　漫才「耐用年数」　声帯模写　三味線漫談　落語「懐炉灰」東京二　東京太　小野栄一　ほか
10・00 N◇15ローカルN天
20 悪魔が来りて笛を吹く
35 「邦楽ジョッキー」
11・05 夢のハーモニー「ミスター・ブルー」ほか

NHK第2
1540KC

6・00 そろばん教室
45 英語会話
7・00 カレントトピックスN
15 続基礎英語
30 中学生の勉強室
8・00 通信高校講座　数学Ⅰ（第1部）
20 通信高校講座　数学Ⅰ（第2部）
40 通信高校講座　地理B
9・00 通信高校講座　数学Ⅱ
20 通信高校講座　古典乙
40 通信高校講座　政治・経済
10・20 通信高校講座　現代国語（1）
40 通信高校講座
11・00 大学講座

ラジオ福島
1060KC

6・00 ニュースハイライト
20 ナイター「中日ー巨人」＝中止の時＝6：20プロ野球天国　7：00梶幹雄のヒット・ヒット歌謡曲　8：00湯浅明の歌謡曲大熱戦
9・10 夜のヒット歌謡
20 ファミリーリクエスト
10・00 ポップスNOW
30 MU・ハイフォニック＜世界にはばたく日本歌謡界決戦／日本・外国歌のオンパレード＞
11・00 たむたむたいむ
25 MU・ファンタジー
45 研ナオコのなんでもベスト3

FM放送
☆印はステレオ

6・00☆くらしの話題＜ディスクジョッキー＞
7・15☆サウンド・オブ・ポップス＜オーケストラ特集＞忘れ得ぬ日々　マイ・ウェイ　若葉の頃　南京豆売り　ピープル
8・05☆FMコンサート＜クラシック・シリーズ＞～西ドイツのオーケストラ～歌劇「ドン・ジョヴァンニ」序曲・モーツァルト　交響カンタータ「神をたたえる歌」作品52・メンデルスゾーン　ほか
10・20☆ヤングジョッキー
11・25 夜のしらべ

節子（風吹ジュン）をひとりで外出させまいとして貫太郎たちは一家で富士登山まで考えた

みもの

寺内貫太郎一家2
水曜劇場　福島・夜9・00

貫太郎（小林亜星）は妻の里子（加藤治子）から、長女の節子（風吹ジュン）がひとの結婚式に乗り込んで行き、花嫁の衣裳のひとつも切り裂きかねないムードだと聞かされてびっくりした。

里子の話だと、今日は節子との婚約を一方的に破棄した憎い男の結婚式。あれからまだ半年足らずだというのに新しい相手と式を挙げることを節子が知ってしまったらしいという。

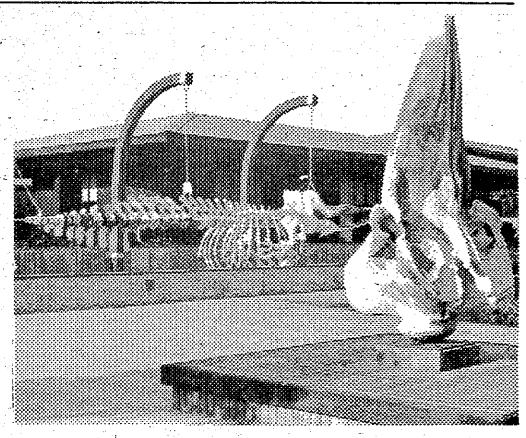

アメリカ捕鯨の中継基地だったハワイにある鯨博物館

ローラは投げなわのうまいジョニーに一目であこがれる　そして……

海と人間
NHK・夜7・30

鯨を追って

捕鯨のはじまりは、十世紀ごろ、スペインの漁民がもりを使ってセミ鯨をとってからだといわれる。以来、人間は、その油、肉、ヒゲ、骨を求めて、世界の海に鯨を追い続けてきた。

大草原の小さな家
NHK・夜8・00

ローラの初恋

ある日、学校に新入生があった。ジョニー（ミッチ・ボーグル＝水島裕）という十五の少年だ。ローラ（メリッサ・ギルバート＝佐藤久理子）は、一目でこの投げなわのうまい少年にあこがれた。

父さん（マイケル・ランドン＝柴田侊彦）と母さん（カレン・グラッスル＝日色ともゑ）はどんな恋愛をしたのかとたずね、ピクニックで相寄る魂を感じたと聞き出すと、早速、ジョニーをピクニックに誘ったりする。

夫一郎に内緒で母すず（細川ちか子）を訪ねる佳子（久我美子）

ドラマ
福島・夜10・00

放浪家族

一郎（芦田伸介）に内緒で、祖母すず（細川ちか子）に会いに行った珠子（香山美子）と母の佳子（久我美子）は、和やかな対面をし、中国舞踊団の公演をぜひ見に行くと約束して帰ってきた。それを知った一郎は、予想に反して怒りもせず、すずが日本に来るのもこれが最後になるだろうと語っていたと佳子から聞き、家に迎えることに同意した。

すずの帰国以来、一郎の心境も変わり、母に対する昔日のこだわりも薄れたかのようだった。三崎精糖にあっても、いままでガンとして昇進を拒みつづけてきた一郎が、総務部長への進挙を受けようとしていた。だが、推薦者が河瀬（平幹二朗）だったために、現社長の浩太郎（柳生博）から、派閥をつくるつもりかと疑われた。

緑陰講座一億人の経済
NHK・夜10・15

福祉社会にむかって

二回目のきょうは、福祉先進国スウェーデンの実情を紹介し、日本の現状と対比しながら、日本的福祉国家を実現する条件は何かを、一般国民の負担や、社会構造の問題を含めて考える。

ゲストとして、立正大学教授・ストックホルム大学客員教授で、スウェーデンの福祉社会に詳しい菊地幸子さんを招く。

必殺仕置屋稼業
福島・夜11・05

一筆啓上仕掛が見えた

最近髪結いのおこう（中村玉緒）の近所でよく火事がおこる。昨夜も火の気のない所から出火し数軒が焼け、地主の桔梗屋仁左ェ門（大滝修治）は焼け跡をすぐ柵で囲んでしまった。おこうは水茶屋の経営する桔梗屋の差し金に違いないとにらんだ。おこうや長屋の連中は、瓦版作者の高田京楽（山本学）に調べてほしいと頼む。

"世直し京楽"と呼ばれているだけあって即座に引き受けてくれた。しかし水茶屋の座敷へ乗り込んできた京楽に対して桔梗屋は百両の金で口を封じ、その上放火の容疑をそらせる工作も頼んだ。

間もなく出た瓦版には本所の小間物屋の一人娘が恋に狂いその恨みから放火を働いたという記事があった。小間物屋のお美津（竹下景子）に失恋した京楽が卑怯にも彼女を放火犯人に仕立てたのだ。その記事を信用する長屋の連中の白い目に耐えきれずお美津は自害してしまった。日ごろからお美津の人柄を知っているおこうは、でたらめな記事の筆者と放火犯人を捜してほしいと主水（藤田まこと）に頼んできた。自分の店にも放火されるかも知れないおこう自身が依頼人だ。

桔梗屋の行動をさぐっている捨三（渡辺篤史）は、やがて…。

きものの旅

FMコンサート
FM・夜8・05

西ドイツのオーケストラ

はじめに、岩城宏之指揮でモーツァルトの歌劇「ドン・ジョヴァンニ」序曲。つづいて、「三文オペラ」で有名なクルト・ワイルの「バイオリンと管弦合奏のための協奏曲」ソリストは、フランスの若い女流バイオリニスト、ネル・ゴトコフスキー。

メンデルスゾーンの交響カンタータ「神をたたえる歌」は、かつて交響曲第二番といわれたこともある曲だが、最近の研究では、これを交響曲に分類せず、第二シンフォニーは欠番となっている。前半はオーケストラのみの部分、後半が長大なカンタータとなっており、この中には、わが国の教会などでも日本語の歌詞で歌われる曲が含まれている。

MU・ハイフォニック
ラジオ福島・夜10・30

決戦！日本の歌・外国の歌

北海道の高校三年生、高井幸男さん企画のプログラム「決戦！日本・外国・歌のオン・パレード」を送る。

これは、代表歌手を人気派、歌唱派、カントリー派などにわけて、日本と外国の歌を聞きくらべるもの。

曲目は、人気派代表が「17の夏」（桜田淳子）と「そよ風の誘惑」（オリビア・ニュートン・ジョン）、歌唱派代表が「シクラメンのかおり」（布施明）と「1000億光年の彼方」（スティービー・ワンダー）、カントリー派代表が「襟裳岬」（森進一）と「緑の風のアニー」（ジョン・デンバー）の全六曲。

★車のお客様は木沢駐車場・小太郎町駐車場をご利用ください

300ヤード　BLACK&ブラック
パワービルト．K&K．ダフコatc　¥48,000～65,000
夏物ゴルフスラックスウエア……半額
●お気軽にご相談下さい　全商品割り引きセール

ゴルフショップ S&N
いわき市平字小太郎町1の15
☎23－7191・4072

ことぶき・寿・ことぶき・寿・ことぶき・寿・ことぶき・寿・ことぶき・寿・ことぶき・寿・ことぶき・寿・ことぶき・寿・ことぶき・寿・ことぶき

平駅から歩いて2分。
とこしえの愛を誓うにふさわしい、豪華な式場でどうぞ。
◆ご婚礼のお日どりが決まりましたら、お早めにお申し込み下さい。
◆ご招待状から婚礼衣裳・着付け・ハネムーンまで、一切お世話いたします。
◆お料理は和食・洋食とも2,500円から承ります。
◆ご宴会・会議用にもご利用下さい。
200人様から20人様まで大小6部屋を用意しております。
総合結婚式場　ことぶき会館
いわき市平字田町・並木通り　いわき民報ビル3・4・5F　☎23－3500

ことぶき・寿・ことぶき・寿・ことぶき・寿・ことぶき・寿・ことぶき・寿・ことぶき・寿・ことぶき・寿・ことぶき・寿・ことぶき

版画　坂本勇

（平下高久字中妻九五　日版会会員）

仁井田浦

Isamu Sakamoto　勇　1975. 5

仁井田浦

―仁井田の入江―

古山一郎

強い陽射しの中
広い青さは何だろう
松林をよぎる潮風が
頬をバラ色にこがし
わけもなく過ぎてゆく時間の
むなしさをかみしめながら
わたしは
あなたの視線をとらえるでしょう

松の林から湧いてきて
海に消えるこの川に
ちぎれた想いを流そう
青色のベールに包まれた想いは
わたしのからだからずりおち
川面を水色でそめるでしょう

いわきの風物 ㉙

あたりをうかがいながら
わたしは
そっと川に入ろう
そしたら
冷たい水にとけて
ゆっくりゆっくり流れ
満ちてくる潮のように
わたしの心が
まだとり残されている浜辺に
乾いた砂がたわむれて
足あとはひとつになるでしょう

そこで脈打つような
瞬間の光をたのしみ
なお知りつくせない愛の深さに
とまどいながらも
宝石のように光る夢を
ひろいあげるでしょう

（内郷御台境町五反田一一ノ四　標灯詩の会・主宰・高久小教諭）

映画史上最高の《愛》の名篇！あなたの胸に
すばらしい感動を捧げます！鮮明さ元のまま

新幹線大爆破　高倉健　千葉真一　山本圭
松方弘樹　若山富三郎　梅宮辰夫　脱獄広島殺人囚
上映中　金星座

世界中を身ぶるいさせた悪魔の姿!!
これこそ映画が作りえた最高の恐怖だ!!
デアボリカ
コーヒーを飲みながら映画を
でんわ（54）2535　銀星座

カクテールと宝石
8月生まれ
〈誕生石〉めのう（サードニックス）
〈宝石ことば〉夫婦の幸福
◆8月のカクテール◆
サイドカー・カクテール
●飲めない人
アメリカン パイナップル・スカッシュ
NIGHT HOUSE GARI-GARI
我利我利
平・田町　☎74－2260

臨時休業のお知らせ
20日（水）21日（木）の二日間
休業させて頂きます
寿司　おかた
いわき市平字白銀町　電㉔二四三七

公認
県内唯一の県知事認可校
いわき高等タイピスト学校
和文・英文・カナ部
夜間部もあり
（入学随時）
平・かじ町26
☎21－1101

住宅プランの
ご相談は当社へ
一般建築材・新建材・住宅機器
銘木センター
いわき木材住宅ローン特約店
株式会社山三材木店
いわき市平字童子町3の2
電㉔7852・㉓0364

FASHION GALLERY
TOMMIE

Christian Dior
YVES SAINT LAURENT
Paris
トミー　平・南町バス停前　☎74－7764

家族ぐるみ〝ゼロ災・活動〟

東北電力 全社員が自主宣言

目標・対策 下から盛り上げ

東北電力いわき営業所は十五日〝ゼロ災・職場グループ自主活動〟の発足、宣言大会を開催した。同大会は小名浜、植田両営業所でも同時に開かれ、四百電力マンとその家族を含め〝健康と安全〟を宣言、発足した。

大会は十五日午前九時四十分からいわき営業所地下会議室に全社員が集合、大内庶務課長の司会で開き、佐久間所長、木田労組分会委員長の発足を祝うあいさつがあって、職場を代表した鯨岡配電課員による安全宣言が力強く読み上げられ、全員が無災害を誓い合ってスタートした。

東北電力は無災害事業所としては全国でも屈指の企業。同いわき営業所でも来年一月末の交通事故（被害事故）まで八年間に近い無事故三百万時間を突破したことは有名。

その柱となってきたのが安全推進員制度だが、今回の福島支店管内でゼロ災・職場グループ活動を盛り上げることになって、いわき営業所管内でもこれに呼応、これまでの安全推進員制度を発展的に解消、今回の発足大会になったもの。

こんどの運動の〝活力あふれる明るい職場づくり〟は、健康と安全とを基盤とするため、これまでのように上から与えられる安全と健康でなく、「自分の身体は、自分で守る」ため社員から盛り上がっていく運動といえる。

そこで五～十人を一グループとしてまとまり、それぞれ小グループごとの自主活動の中で目標、対策などをつかみ、積極的な活動を広く深く展開することになった。いわき営業所内では四十六グループ、十三系列になる。これらの上に〝いわき地域全体会議（四十六人）〟と〝グループリーダー代表者会議（十三人）〟があって、下からの目標なり対策なりをまとめ、全体的な活動に盛り上げて〝ゼロ災〟を永続、定着させていく。

これには家族の協力、家庭を守る家族ぐるみの行動、ゼロ災に対しては従前通り労使が協力し合う。

【自主活動発足の安全宣言】

▼初心にかえり、決めたこと、決められたことは必ず守る

▼安全運転に必要な知識・技能の向上を図り、業務上、業務外を問わず、交通事故は絶対出さない

▼安全行動の意識を踏まえ、信頼と協調の基、規律ある健康で明るい職場と家庭を造る

サバ釣り

ハマはにぎわう

○…晩夏から初秋にかけていわきのハマは小サバ釣りのシーズン。土用波が高く磯釣りも危険なため、波の静かな港内が大にぎわい。十㌢から十五㌢のサバがおもしろいように釣れる。港内の魚は油臭いとはいいながら、釣りのダイゴ味は十分。

○…どこの港も岸壁には家族連れが多い。学校の夏休みもあとわずか、最後の夏のバカンスを海釣りで楽しむ人が増えているという。＝久之浜港で＝

68歳の同窓会

戦時中に二回休んだだけ

小名浜小・大正8年卒

十六日、四十四回目の同級会が開かれた＝小名浜尋常小学校（現小名浜一小）を大正八年に卒業した人たちで大半が六十八歳、東京や埼玉などから駆けつけた人を含めて十六人が集まった。会場は級友の経営する、いわき市平豊間字合磯の二見荘。

この同級会は昭和五年に第一回を開き、戦争中の十九、二十年の二回休んだだけで今年が四十四回目。八十人の卒業生が現在、男子二十九人に減っているが、十六人は半数以上の好出席率。同会の三代目会長菊田敏さん＝いわき市小名浜字御殿後二ノ一＝は「世話役は大変です。しかし会員の心配ごとから見舞い、慶弔と親類以上のつきあい。今度は〝同級会だより〟という機関紙も発行した。会員が二人になるまでは続けます」と意気盛ん。

夏休みの子供コイ釣り大会

24日　松ケ岡公園池

平連合青年会（真田昌一郎会長）主催の夏休み子供釣り大会は二十四日午前九時から松ケ岡公園のヒョウタン池で行う。小雨決行。直前にコイ五百匹を放流しての釣り大会だから大漁間違いなしだそうで、対象は小・中学校児童生徒に限り、無料。

常磐の内職相談日　いわき市常磐支所で行う九月の内職相談日は三、四、十、十一、十七、十八、二十五、二十六の八日間。担当は吾妻キヨ子さん。

仮装も出て大にぎわい

湯本温泉盆踊り大会

常磐連合青年会主催による湯本温泉盆踊り大会は十五、十六の両日行われた。十五日は湯本駅前一番町通り（電建通り）で、御幸山では花火約三十発を打ち上げて夏の夜空を彩り、青年おはやし会による笛、太鼓の音に盆踊りに浮かれた。

十六日は湯本温泉街の観音山下通り（ホテルまるいち前）で午後六時から常磐湯本町出身、新人歌手、ナッツ北川の新曲発表会のあとレコード売り出しサイン会などあって、午後七時から盆踊り仮装大会が始まった。旅館街とあって各旅館の浴衣姿で踊る観光客など例年になく一万の人出でにぎわった。

青年会対抗による仮装入賞者次の通り。

①（つばみ会）おいらん道中②（修養会）いわき長持③（睦会）タワーリング・インフェルノ④（同志会）破れ傘刀舟⑤（みゆき会）企業爆破事件

なおサイン会の益金五万円は、いわき市社会福祉事務所に寄付した。

【にぎわった仮装大会】

ヘアさん

8482　中島安男

くらし随筆

上手な話し方

三岡長正

遠藤周作先生がある新聞に、われわれのことを「ヘンな外人」と呼んで、自らを「古代民族」と称し意思の疎通の悪さを嘆いておられた。

◇

これは専ら互いに相手を理解出来ないことから生じる断絶だと大方の人の意見だが、実際は、理解しようとしない相方の不勉強さがその原因だと思う。ところが遠藤先生が、「ヘンな外人」と呼んだ年代にも幾層もの断層があって、苦しんでいる。

と、マアここまでは抽象的表現でも納得がいくけれど、具体的には何でそんなに敵視されるのかというと、「言葉づかいが悪いということらしい。

「とかく今の若い者は、日本語を知らない」「目上に対して、敬語の一つも使えやしない」ということで、ラジオではNHKが、「上手な話し方」などという番組をこしらえて、日本語はこのように使わなくてはいけない。人前で話す時は、立場を考えて、敬語を上手に使いなさい…。微に入り細にわたり、説明している。

もう手遅れです。私達が育って来た時代には、ラジオ、テレビで、教育者が口を酸っぱくして説く尊敬語、謙譲語、丁寧語…。あのような表現の中で生活して来た者が何人いるだろうか。まして、中年の中にも裏切る者が出て「ヤングと話そう、ナァ、オイ、ダヨナ云々…」

親しい相手と話す時は、飾らず素直に、自分の言いたいことを言う、そういう世の中なのです。だから、「ヤァ、オッサン今日も元気だね」と声を掛けられた。

◇

あなたは、もしかしたら山口百恵や郷ひろみらと同じ尊敬とあこがれの念を持って、話しかけられたのかも知れないのです。

（商業・常磐）

小名浜新営業所完成

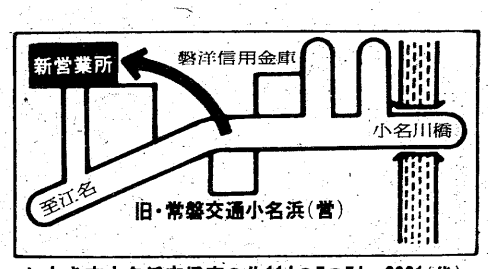

いわき市小名浜字播摩の作114の7☎54－9681（代）

完成おめでとうございます

主体工事施工
合資会社 鈴建工業
許可番号般—48（7654）　代表社員　鈴木　仁弼
〒970　福島県いわき市平字新川町24
TEL・(0246) 22－1495（代）

設計・管理
株式会社 蛭田設計事務所
代表取締役　蛭田　清三
福島県いわき市平字十五町目3
平営業所　TEL・(0246) 74－4623

電気設備施工
大和電設工業株式会社
代表取締役　松崎　勉
いわき市平字倉前63－1　TEL・(23) 1580（代）

給排水衛生設備施工
合資会社 三共水道
代表社員　松原　兼雄
福島県いわき市常磐関船町上関149
TEL・(43) 2381

自動洗車機・自家給油スタンド設備施工
綜合商社 株式会社 双見商会
代表取締役　野崎　理夫
本社　仙台市卸町三丁目6番地の10　TEL・(0222) 92－4151（代）
営業所　仙台・青森・八戸・秋田・盛岡・山形・郡山

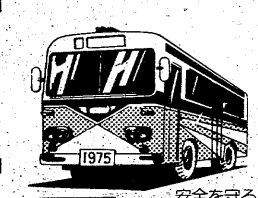

安全を守るみなさまの足
常磐交通
いわき市平字菱川町3の1　TEL・23－1151（代）

ハイヤー争議

解決の糸口もつかめず

トップ会談も物別れ

全自交の春闘行き悩む

春の賃上げをめぐってもめつづけているいわき市内の全自交浜通り支部加盟の労組と経営者は、解決の糸口をつかむため十九日午後三時から内郷に労組、経営者代表によるトップ会談を行ったが、労使の歩み寄りはまったく見られず、物別れに終わった。

全自交浜通り支部（猪狩貞男支部長代行、約二百人）は春の賃上げを要求して、これまで波状的なストを行ってきたが、解決の糸口はまったく見られないままに経過してきた。このため県の指導で労使代表による話し合いを行った。

一方、同支部は労使のトップの話し合いでも解決の糸口が見い出せなかったことを重視し、二十一日福島市で開かれる全自交福島地本の戦術会議の席上、話し合いの内容を報告すると同時に、今後は同地本の方針に従って行動することを確認した。

それによると、同地本の戦術会議は、要求を貫徹するための会議といわれており、同支部はそれを受けてこんどは二十二日午後六時から磐城市民会館で「要求貫徹支援大会」を開くことにしている。

同支部はさる三月二十五日、春の賃上げを要求して以来、労使の歩み寄りが見られず闘争を続けているが、解決するまでにはまだかなりの日数がかかりそうだ。

全自交の未解決単産は六組合、約二百人（百一台）。

新農業委員の所属

正副部会長など決まる

いわき市農業委員会の新委員部会所属など次の通り決まった。

▽会長＝山部隆雄▽会長職務代理＝小野金兵衛▽県農業議会議員＝鈴木巌

▽農政部会＝（部会長）猪狩政一（同職務代理）佐藤伝一　酒井貞三　斎藤利夫　赤沢知義　斎藤梅太郎　猪狩誠　阿部元一　吉田泰造　渡辺栄　久保木吉士　青木高義　大河原日出男　鈴木徳恵　青島貞一　山田益一　駒木根文太　志賀豊三郎　芳賀吉四郎　大楽庄平　佐藤一郎　馬上功　小野茂理夫　折笠久太　草野三郎　渡辺一　長谷川庄一郎　吉田泰三　高萩邦男　蛭田吉右衛門　木田稔　永久保佐源司　大平芳一　加茂欣夫　新妻邦明　藤田弘　宇佐見勝美

▽農地部会＝（部会長）坂本源一（同代理者）鈴木民平　富岡三津男　四家富蔵　磯上久美　高木正男　中村純一　大河原日出男　鵜沼範明　小泉勝美　山田益一　佐藤伝一　斎藤勲　窪井重与　根本美智雄　吉田正直　高萩登

▽振興部会＝（部会長）藤田弘（同代理者）志賀豊三郎　猪狩政一　富岡三津男　斎藤和夫　赤沢和義　山部隆雄　新妻良雄　中村純一　阿部元一　吉田良司　吉田泰造　青木高義　鵜沼範明　青島貞一　鈴木徳恵　賀沢義房　駒木根文太　芳賀吉四郎　蛭田早苗　大楽庄平　鈴木源一　佐藤一郎　馬上功　藁谷直喜　緑川平寿　富岡兼勝　窪井重与　小野茂理夫　折笠久太　草野三男　渡辺一　長谷川庄一郎　吉田泰三　大平喜三　永久保佐源司　高萩登　大平芳一　加茂欣夫

高冷地で花摘み作業

シクラメン・リレー栽培

平地部と高冷地をリレーしながら栽培するシクラメンのリレー栽培は今年で二年目を迎えた。いま標高六百五十㍍の高冷地、三和町差塩の農業松崎敬さんは〝寒冷紗〟で一万三千鉢のシクラメンを肥栽管理しているが、病害虫の被害もほとんど受けず生育は順調。

九月末には、またリレーして平地部の三農家が最後の肥栽管理をし、鉢物の本格的な需要期にはいる十一月末には東京方面に出荷することにしている。

シクラメンが松崎さんにリレーされた六月初めには、葉丈はまだ十四、五㌢だったが、その後の肥栽管理でどんどん育って二十㌢近くにも伸び、花を咲かせたシクラメンもある。

シクラメンは露地物だと七、八月が開花期だが、いま花を咲かせると需要期にはいる十一月末には散ってしまうため、花を摘み取らなければならない。このため松崎さん方では家族総出で開花期を迎えた花の摘み取り作業を行っているが、一万三千鉢の花の摘み取りには時間がかかる。今月いっぱいは花の摘み取り作業で忙しい。これが終わると、こんどはシクラメンのリレーに備えて、最後の肥栽管理だ。商品価値を高めるためシクラメンを化粧鉢に入れ替えなければならない。

【シクラメンの花の摘み取り＝差塩】

トルコ支配人逮捕

ホステスに売春の場提供

いわき東署と県警防犯課は十八日夜、いわき市小名浜のとるこ徳川支配人小松富雄（四七）を売春防止法違反の疑いで逮捕するとともに同店と小松の自宅など三カ所を捜索した。

同署の調べによると、小松は店のホステスに場所を提供し売春させていたもので、東署は同店の社長やホステス数人を呼び事情を聴いている。

トルコの売春について同署は半年前から内偵を続けていたもので、トルコの売春が逮捕に結びついたのは、裏付けが困難なだけに珍しいケース。

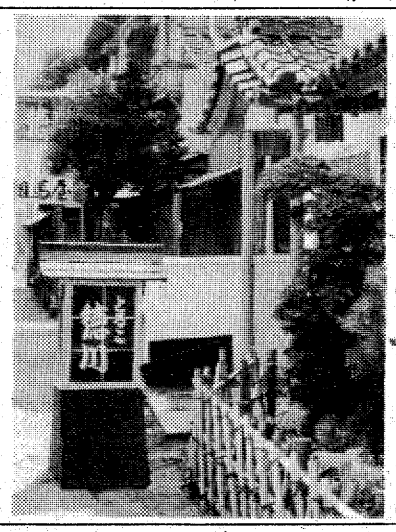

【売春容疑で捜索されたトルコ】

大野で三種混合接種　いわき市四倉支所は二十一日午後一時半から二時半まで、大野公民館で三種混合予防接種を行う。

岩ケ岡公民館で健康相談　いわき市常磐支所は二十一日午後一時から三時まで、岩ケ岡公民館で健康相談を受け付ける。

東署に交通安全寄付2件　いわき東署に交通安全への寄付があった。

▽いわき市泉町滝尻字神力前三三ノ四、泉中一年生鈴木のり子さん五人は、さる一月二十日、泉町の県道で冷凍食品を拾った。換金処分した二千二百円の期限がきて遺付されたので、交通安全にと同協会磐城支部へ。

▽いわき市小名浜字隼人七四、会社員磯上フミ子さんも、拾った冷凍食品の換金処分金三千百五十円を贈った。

久之浜で乳幼児の検診　大久支所は二十一日午後一時から二時まで、久之浜公民館で乳幼児検診を行う。

山田公民館で三種混合接種　いわき市勿来支所は二十一日午後一時半から二時半まで、山田公民館で三種混合予防接種を行う。

交通安全標語

うちわ配布

桶売で全戸に

「子供なくして泣くよりも厳しく教えよ交通ルール」―いわき市立桶売小交通安全母の会（猪狩史子会長、百二十人）はこのほど、交通事故防止を訴えたうちわを作り、桶売地区百五十戸の各家庭に配布した。

同地区はほとんどが農家で、これから秋の収穫期を迎え、子供達への注意がおろそかになりがち。そこで家族団らん時に大人がこのうちわを見て、もう一度交通ルールを再認識し、子供達に話してもらおうというもので、毛筆でしたためてある。

【大人から子供へ―交通事故防止を訴えたうちわ】

交通事故

	発生	死者	傷者
いわき中央署	1件	0	1人
〃東署	1件	0	1人
〃南署	0	0	0

（19日・県警交通企画課調べ）

夢がいっぱい　ぼくの部屋

―詳細はお電話戴ければ早速参上いたします―

限りない可能性を秘めたお子様により良い環境をプレゼントされてはいかが？
●日本の気候風土にマッチした完全木造作りです
●短時間で施工でき居住性・耐震性抜群です
●押入れ・トイレ等変更工事も可能です
●窓・出入口等はご希望の位置に取り付け可能です
●4・5畳より12畳まで7種類のタイプからお選び下さい

■標準プラン
4・5畳　297,000円
6畳　331,400円

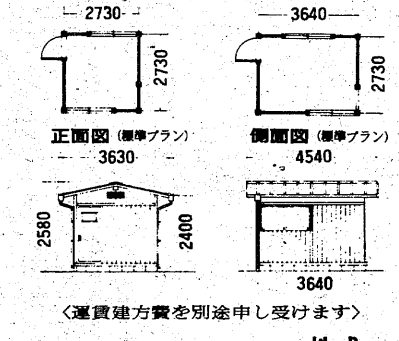

〈運賃建方費を別途申し受けます〉

■仕様表

	45型　60型
標準型	
基礎	コンクリートブロック1段 ㋐100M／M
床	モザイクパーケット ㋐13M／M
外壁	完全耐水メタリックサイデングボード ㋐7M/M
屋根	カラー鉄板瓦棒葺（断熱材入）
内壁	プリント合板　㋐3M／M
建具	アルミ窓＝2　木製プリントフラッシ片開戸＝1

発売元　株式会社　イリヤマナカ　住販
製造元　株式会社　芹沢材木店
いわき市小川町高萩字下代15　電㊗1137―8

読者の声

きょうのことば

泡（あわ）だつ激流は凍らない

（フィンランドの諺）

仏様も浮かばれぬ精霊送り

平　倉島　赴夫

盆明けの十六日、仏壇を整理し供物を盆ゴザにくるんで、指定されている平の堂ノ前公園に持参した。

昔は住宅付近の川で、来年迎えにくることを約して精霊送りをする優雅なものだった。が、河川を汚し、また河口をふさいで水害の恐れもあるなどの原因から、指定地区を設けて一カ所に集め、焼却する方法がとられてきた。クリーンいわき、河川の環境維持からみても、当然のことである。

堂ノ前公園の片隅には、ゴミ運搬用のトラックが待機しており、その前には仮の仏壇がしつらえられ、手向けの線香がモウモウと煙っていた。すでにトラックには半分ほどキチンと山積みされており、合理的な精霊送り風景であった。その情景を見ていた同行の小三になるメイが、【おじいちゃん、おばあちゃん、ゴミの車に乗ってどこへ行くの…？】と不審そうに問いかける。

納得させるまで大変な苦労をしたが、子供心でとらえたこの風景に、何かさえないものを感じた。機能的な運搬方式はやむを得ないとしても、いきなりゴミ車に乗せるのでなく、一たんはゴザを敷いた上に山積みとし、時間切れを待って改めて車に積んで運ぶ。このようにすれば、童心も傷つけないし、仏様も浮かばれるのではないかと思った。

いつの日までも記憶に残る盆送り行事。私が子供のころは、水もきれいな川に入って、中州や岸にひっかかったものを、流れに乗せてやったことを、昨日のことのように思い起こした。

（会社役員・50歳）

登校前に受水槽の安全管理望む

平　鈴木　庫夫

一カ月間の夏休みも終盤に入って、残暑が厳しい二十六日から二学期が始まる。今夏は水難事故、交通事故をふくめて、非行問題なども表面にでたのはわずか、元気に小・中生が登校する。

マチの学校はほとんどビル化している関係から、上水道は一たん建物屋上の受水槽に入り、そこから給水される仕組みになっている。この一カ月間、登校日をのぞいてほとんど使われていないので、水の鮮度が悪くなり、塩素滅菌の塩素量も減退しており、そのまま使用すると事故に結びつく危険がある。

毎日使っているプールは、浄化ろ過装置できれいな水とし、また薬品投入などで安全水として十分な管理がされているが、ともすれば忘れ勝ちなのが受水槽。一カ月もの長い間、放置されていた水道水の使用は危険なので、学校当局では、学期前にタンク内の水を全排水、新しい水と交換するよう手配されていると思うが、これをおろそかにして、事故と結びついたケースもある。

元気に登校してきた児童・生徒の安全措置のためにも、事前水質点検と、受水槽水の交換について、管理者の配慮をお願いしたい。

（PTA・36歳）

読者の声欄投稿規定▽住所・氏名・年齢・職業明記（匿名希望の場合も）▽字数六百字以内▽原稿は返しません

夏休み追い込み

磐城図書館は超満員

楽しかった夏休みもあとわずか。いわき市小名浜の磐城図書館は連日、夏休みの宿題やレポートのまとめに利用する小・中・高校生らで超満員。

朝九時の開館と同時にノートや参考書、教科書などを抱え、ドッと訪れる。小学生らは真っ黒に日焼けした体を寄せ合いながら、仲間同士で宿題を見せ合ったり、中・高校生はあと半年後に控えた受験のための猛勉強。さらに大学生らはレポートの作成に大わらわ。

同図書館の職員の話では、一日延べ二百人以上が利用、五十のイスではとても間に合いませんと、あきらめた表情。

株式・前場

本日の市況は、ニューヨーク市場安をいや気して全面安商状で始まり、ハウスや東京電化など指標銘柄がやり気配でエネルギーにかける相場展開になった。財投の大成建、鉄建、食品のカルピス、山崎パン、本田技研やミネベアあたりも売り物をあびている。その中で比較的堅調なミドリ十字、アルプスが独歩高なのが目立った。

高い銘柄はアラビア石油三十円、ハウス食品二十円、森乳十三円、市田八円、静岡銀六円、アルプス七円、ミドリ十字六円。

安い銘柄はソニー百三十円、京都セラミック五十円、松下通二十一円、ヨーカード二十円、日本鋪道十七円、東陶十三円、大和ハウス十五円。

（地元銘柄）呉羽化二百三十四円、日本化二百十円、常陽銀二百四十三円、七十七銀二百五十円、東邦銀三百五十円、常磐興百三十五円。

一部東証ダウ平均三十六円三十三銭安の四千百八十八円五十三銭。出来高五千万株。

（平・水戸証券調べ）

あすの運勢

小川　石洲

八月二十一日（木・先負）

【1月生】何かと妨害されることがある、冷静に対処せよ

【2月生】あれこれ迷う傾向がある、確信なければ控えよ

【3月生】不満あっても感情に走るな、協調して結果よい

【4月生】努力すればそれ相当の成果あがる、くじけるな

【5月生】予定が狂うようなことがある、慎重に対処せよ

【6月生】無理すれば悩みをつくる、自力に応じて当たれ

【7月生】目先きに迷いむやみに動くな、冷静に行動せよ

【8月生】周囲の動きに注目せよ、みだりに動けば自滅す

【9月生】多少の無理も通じる運がある、勇気で行動せよ

【10月生】だいたい目的を達する、だが深追いはマイナス

【11月生】過ぎたことにこだわるな、心機一転し道ひらく

【12月生】たとえ失敗してもくよくよするな、前途明るい

会と催し

21日

【平市民会館】▽トーヨーサッシ展示会（9時）▽近代京流きもの教室（18時30分）

【勿来市民会館】▽アマチュア無線技士養成講習会（17時30分）

【磐城体育センター】▽カワイ体育教室（9時）▽詩吟錦城会（13時）▽きつつき会（18時）▽山の会（18時30分）

【しゃくなげ会館】▽馬目家法事（11時30分）

【草野ホール】▽歌こえ喫茶えくぼ（18時）

【いわき産業会館】▽松村総合病院労働組合定期大会（17時）

【文化センター】▽国労水戸地方本部定期大会（9時）▽日本画研究会（9時）▽料理教室・婦人学級（10時）▽中央大学法律研究会（18時）▽平民謡会練習（18時）▽手話サークル学習会（18時）▽市青少年団体連絡会議（18時30分）

市況

魚類

台風の余波で海上がシケたため、各港とも水揚げがない。小名浜港は定置のサバが少量出回っただけ。

【小名浜港】定置網船一隻○・四五トン　小舟三十八隻　三百キロ　三四▼スズキ百五十キロ　三〇〇―一〇〇〇▼シュウリ貝　五百キロ　三三〇―一〇〇

【江名・中之作港】水揚げなし

野菜

▼白菜一〇〇―一五〇▼ニンジン二〇〇―一〇〇▼ゴボウ三五―一〇〇▼玉ネギ四〇―一〇▼キュウリ八〇―五▼ナス四〇―一〇▼キャベツ八〇―二〇▼サツマイモ三〇〇―一〇〇▼シャガイモ八〇―三〇▼ササギ五〇〇―一〇〇▼カボチャ一〇―五▼トマト一八〇―五〇▼モヤシ三〇▼シイタケ七〇〇―四〇〇▼根ショウガ三〇〇―五〇▼大根八〇―二〇（以上キロ）▼ホウレン草一〇〇―七〇▼菜類四〇―一〇▼エダマメ一三〇―七〇▼葉ショウガ六〇―四〇▼ネギ一三〇―五〇（以上束）▼玉子一九―一〇（コ）▼ピーマン一五―五（袋）

果物

▼ナシ一五〇―一〇〇▼ブドウ三〇〇―二〇〇▼モモ二〇〇―一〇〇▼スイカ五〇―三〇▼パナナ一一〇―一〇〇（以上キロ）

（丸平青果市場調べ）

みんぽう映画案内

※【平】

☆ひかり座（五・一五）デアボリカ（七・〇〇）アラン・ドロンのゾロ（→22日）

☆桜楽館（六・四五）タワーリング・インフェルノ（→22日）

☆平東宝（四・〇五）恋ばみどりの風の中（五・四〇）初恋時代（七・一〇）青い山脈（→31日）

☆平東映（六・一三）暴力金脈（八・一二）けんか空手・極真拳（→22日　明朝五・二五まで上映）

☆名画座（七・三五）牡丹燈籠（→22日）

☆アポロ座（六・一〇）女の中の女（七・五〇）男はつらいよ相合傘（→29日）

☆平ロマン劇場（五・五〇）ザ・ピエラの性生活＝変態売春婦（→26日）

※【常磐】

☆三函座　金髪舌さわり　EX・エックス　欲しがる女（→26日）

※【小名浜】

☆国際　熟れた桜貝　続レスビアンの世界・愛撫　お柳情売・練り肌（→29日）

☆磐城座　血を吸う薔薇　青い山脈　花の高二トリオ・初恋時代（→26日）

☆金星座　脱獄広島殺人囚　新幹線大爆破（→29日）

☆銀星座　デアボリカ　カサブランカ（→9月1日）

※【植田】

☆うえだ館　スプーン一杯の幸せ　想い出の片隅に　幸せの一番星（→23日）

☆中央館　OL性処理法　SEX教育手帖　欲情アニマル（→26日）

☆菊多館　暴動島根刑務所　暴力学園大革命（→22日）

麗人を求む
（アルバイト歓迎）
委細面談
あざみ
高級クラブ　薊
平・仲田町　電㉓1029昼㊷2516

募集
▶ウエートレス
▶ウエーター
（30歳まで各若干名）
高給優遇　委細面談　各種保険完備　履歴書持参
▶連絡先　電㉒1578～9
平字月見町28
レストラン　夕月
電㊽3030

募集
自動車運転指導員
若干名
委細面談のうえ
三ッ矢太洋自動車学校
平中神谷字六本榎　電㉔3555

急募
●男子事務職員
・責任者１名
・給料10万円以上
●パート女子事務員
・午後１時～６時
小中学進学指導塾　研修学院
TEL・92―5291

社員募集
女子社員　10名
縫製員初心者18～24歳まで
経験者30歳まで
高給優遇・委細面談
履歴書持参直接ご来社下さい
面接　午前９時～午後４時
（土・日曜休み）
株式会社サンアンドスター
いわき工場
平字大町27　電23―1775

募集
■男子従業員　２名
運転免許所有者
■年齢20歳～30歳
■各種保険完備■委細面談
伊東牛肉店
平・六町目　電㉓8020

麗人募集
日給６０００円以上
委細面接のうえ
小名浜クラブ　巴里
電昼㊸3292夜㊹9921

いわき民報案内広告
⊙…一ダン四行　一、五〇〇円
⊙…同一広告五回以上掲載は一割引き
⊙…お申し込み、お問い合わせは本社営業局広告部
電㉓一六六六代＝支社、支局、いわきPRセンター＝電㉓〇六九〇＝へ

家屋

貸事　務所約二五平方㍍（七・五坪）▽場所＝平字材木町▽隣に駐車場あり▽連絡先＝電㉔二六四四

貸事　務所▽49平方㍍（15坪）▽駐車可、委細は面談▽場所＝内郷御台境（大丸石油スタンド向かい連絡先電㉓〇三五六

マンション六畳、六畳、四畳半DK、バス・トイレ付▽場所＝平字仲間町五〇▽連絡先＝電㉓〇五一五

貸事　務所二階▽約25平方㍍（七・五坪）▽平・長橋町本庁舎・合同庁舎に近し▽連絡先＝電昼㉓二五七〇・夜㉖二二五九

店舗　譲る▽喫茶・スナック向き居抜き、委細面談▽場所＝平・二町目▽高萩▽連絡先＝電（久之浜）三二一六

募集

ウエートレス▽月5日間公休諸保険あり▽履歴書持参委細面談▽平・田町・並木通りレストランブラジル電㉔二九九〇

女性　募集▽アルバイトも可▽年齢不問委細面談▽場所＝常磐湯本町『パークインビー』▽連電㊹七三三六昼㊷三六七六夜

女性　募集▽年齢20～30歳▽高給優遇・委細面談▽場所＝平字田町▽連絡先＝昼㉖七一二三夜㉒三九六二　夜間飛行

売地
■小名浜松之中■１９８０平方㍍６００坪■３・３平方㍍６万
県道沿い準工業地域　（仲介）

売地
■常磐湯本町■県道沿い駐車場商業住宅いずれも可■２０８平方㍍６３坪ほかに１１８平方㍍貸地■　総額６５０万　（仲介）

売地
■常磐船尾地区■９９０平方㍍３００坪・住宅団地最高３・３平方㍍４・６万・バス停近
即建築可能・分割可能　（仲介）

福島県知事（１）８３２号
総合不動産商社
宝土地開発
小名浜二小前　☎92 5008

みのり商事有限会社
■建設機械のリース
■手形割引
■資金繰り相談
いわき市平字堂ノ前四の二　電㉔二七〇五・㉓八〇三六

事務機なら明和商販

女子４時間パート
勤務　午前10時～午後２時（日・祝日・月２回土休）
給与　１日　1,400円（交通別途補助）
年齢　23歳～40歳高卒程度
資格　簡単な事務のできる方
家庭訪問　集金等の仕事ではありません
内容　指定団体奉仕事務営業
面接日　８月21日（木）22日（金）午前10時～12時
フコク生命
いわき職月部
平・南町58　草野ビル３Ｆ
水戸証券側寄りの階段がらお上り下さい

20周年　謝恩値下げサービス
お食事処
寿し　うなぎ・天ぷら　その他
出前敏速
割烹旅館　花玉
常磐湯本町温泉立体橋おり口　電㊸3375代㊸4212

ヤマハピアノ
エレクトーン
〈24カ月払いローン利用〉
小山商会
内郷綴町本通り　電㉖3576

９月１日（月）２日（火）３日（水）の３日間は都合により連休させて頂きます
ビューティーサロン　水野美容院
平駅前（ヨーカドー通り）TEL・74―2678

株式会社　三越建物
平字佃町４の13
電㉓1630・7184
㉒2417
県知事（１）第５０９号
土地の未来と共に進む
県知事（48）８１３０
新しい住まいの相談所

不動産部ガイド
売地　内郷高野　住宅地適　397平方㍍（120坪）　3・3平方㍍　2万　造成後価　仲介
売地　内郷内町　住宅地適　214平方㍍（65坪）　3・3平方㍍　6万　仲介
売地　平明治団地　住宅地適　248平方㍍（75坪）　3・3平方㍍　5.5万　仲介

住宅部
快適な
お住まいを
お届けするのが
当社の
モットーです
■設計・施工・資金まで
お気軽にご相談下さい

免許番号　福島県知事（１）第847号
全国宅地建物取引業協会連合会加盟
春日土地開発株式会社
平字柳町　電㉒0891・夜㉒0388

貸地　平下平窪　314平方㍍（95坪）　住居絶好　地代　3・3平方㍍　1カ月80円　通勤通学至便（代理）

貸地　泉町滝尻　230平方㍍（70坪）　住居地域　地代　3・3平方㍍　1カ月60円　即建築可（代理）

貸地　鹿島町中島　231平方㍍（70坪）　住居最適　地代　3・3平方㍍　1カ月80円　学校至近（代理）

日本観光旅館連盟会員
◆明るい宴会場　一〇〇名様までのお席があります
◆駐車場が完備しております
旅館つるや
いわき市平字堂根町　電㉓二五四五

とんかつすが
キッチンすが・２階
日本座敷でとんかつを！
たいら駅前・東銀座通り