夕刊
いわき民報
郵便番号 970
いわき市平字田町63-7
いわき民報社
振替口座（郡山）4028
本社 0246 ㉓1666
小名浜支社 0246 ㉜3560
常磐支局 0246 ㊷2380
勿来支局 02466 ㉗2903

木材の百貨店
株式会社 丸一材木店
建築・内外装用新建材
なんでもそろう

新産業都市
10年間の投資額まとめる

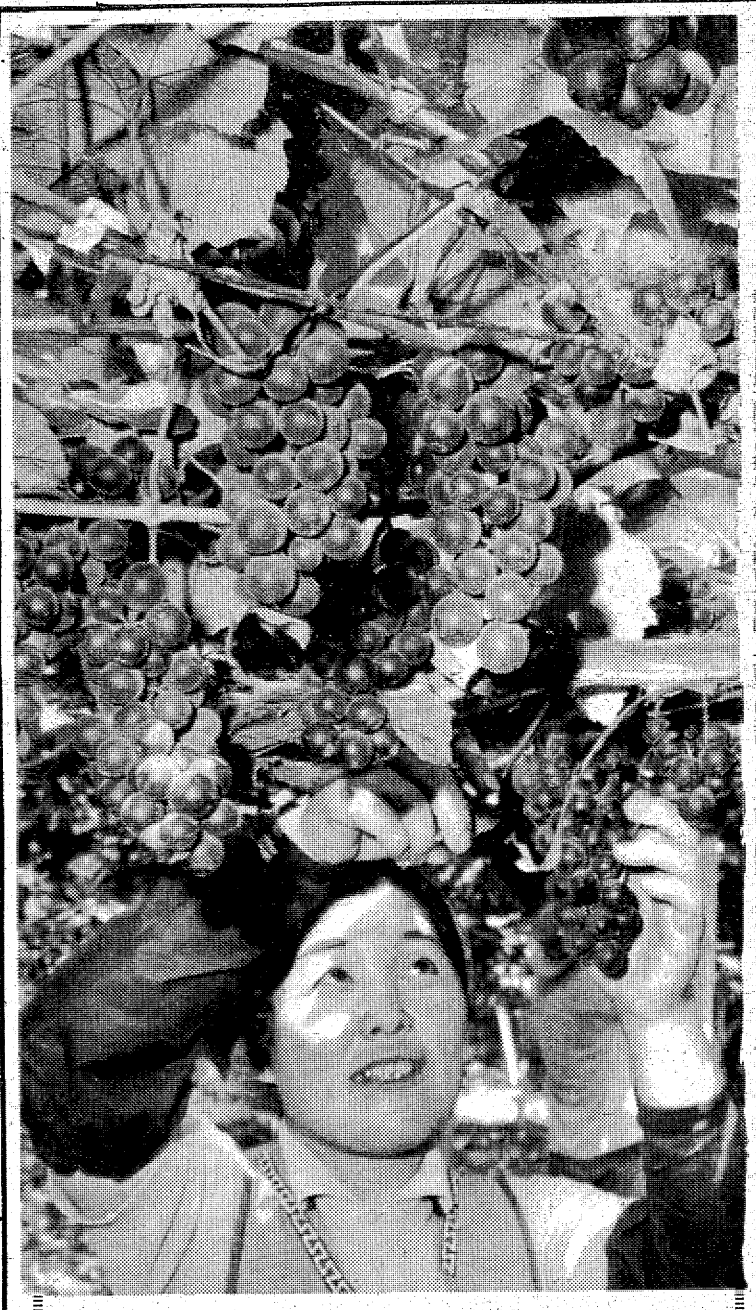

生産と生活が〝不調和〟

生産基盤整備は119%
50年度目標に対して 生活基盤（住宅や公園など）は61%

いわき市はこのほど、新産都市づくりに要した過去十年間の累積投資額をまとめた。それによると四十九年度分の事業計画が完全実施されたとして、生産基盤整備は五十年度目標に対し一一九%となり、一年早く基本計画を上回ったが、住宅や公園などの生活基盤整備は六一%にすぎず、生産と生活の〝不調和〟が一段と強まっている。このため、市は今後、五十年度で期限切れとなる〝新産援助〟の財政特別措置法の延長を国に働きかけ、立ち遅れのひどい生活基盤整備に重点を置いた〝明るく住みよいマチづくり〟を、進めたいとしている。

財政特別措置法 延長働きかけ

新産都市は地方開発の拠点となる都市を建設、大都市に集中した人口と産業を地方に分散するのがネライで、三十九年に常磐・郡山地区が指定を受けたことから、いわき市は「生産と生活の調和」をめざして、道路、鉄道、港湾などの産業基盤を整備する一方、住宅、学校、下水道などの生活環境施設を充実してきた。

ところが、もともと高度経済成長時代を背景とした「地方開発」を旗印にしていたため、実際には企業誘致などの〝産業偏重〟が続き、生産と生活の不調和はひどくなる一方だった。

今度は環境整備に
焦点は「財源不足」の解決

市がこのほどまとめた累積投資額によると、生産関連投資は五十年度目標千百二十二億五千八百万円に対し千三百三十八億九千五百万円（四十九年度分は計画投資額）。目的別では漁港二八九%、工業用水二七〇%、港湾一四七%、通信施設一〇一%など目標を大きく上回り、平均でも一一九%という成績。

しかし、生活関連投資は目標八百三十三億八千二百万円に対し、五百十四億七千九百万円（同）、六一%にすぎず、清掃施設五一三%、病院一四七%、保育所一四〇%、教育施設一一七%、水道一〇一%のほかは、住宅用地六五%、職業訓練施設四二%、下水道四一%、住宅三三%など軒並み五十年度目標を下回っている。公園緑地にいたっては二一%と、十年前と比べてほとんど進展がみられない状態。

このため、今後は生活環境整備に力点を移した都市づくりを余儀なくされているわけだが、問題はその財源をどこに求めるかという点。生活関連はほとんどが市費持ち出しのうえ、新産都市づくりの財政的な裏づけとなる財政特別措置法が今年度で期限切れとなるため、このままだと生活基盤整備は宙に浮きかねない。

こうしたことから市は県とともに、全国新産都市建設促進協議会を通じ、同法の三、四年延長を国に働きかけており、延長が認められれば特に遅れが目立っている公園緑地の整備などをはかっていきたいとしている。

地場ものブドウ最盛期

甲州ものに押されていたが、最近では大ツブものがうけて、盛り返しの機運にあるという。

○…農家の副業として始められたブドウ栽培だが、海岸の砂地が好適とあって、いわき七浜では栽培農家が漸増している。

○…秋の味覚、地場ものブドウが最盛期に入り、デラウェア種ついで黒色、大ツブのキャンベラ種の収穫が始まった。

○…今年の作柄は良好、日照も多かったので、甘味も強く、見事な房が垂れ下がって、食欲をそそる。一時は、山形、

亀岡さんらが受賞
交通安全県民大会席上で

第十四回交通安全県民大会は九月十二日午後一時から原町市体育会館で開かれるが、席上表彰される交通安全活動功労者、団体が決まった。

いわき市関係は次の七氏、一団体で、県警本部・県交通安全協会長連盟による被表彰者は別に決定する。

◇交通安全活動協力者＝▽亀岡進一（平地区運転者会連合会役員）▽樋田房子（緑のおばさん）として十三年間登・下校の児童生徒を守り、母子交通教室にも協力）▽佐久間寧一（市交対協常任理事、勿来地区交対協副会長）▽安田正彦（内郷地区交対協理事、同交通安全協会常任理事、市交通教室講師）▽高木一恵（交通安全協大野分会を結成して初代副会長、のち会長を歴任）▽大津兼久（田人地区運転者会役員、同安全協会理事）▽菊地一行（安全協会川前分会役員、同運転者会役員）

◇優良交通安全事業所＝堀江工業（長谷川常吉社長）

学習会　いわき市小名浜、港ケ丘婦人学級は、二十九日午前十時から同区民会館で第三回学習会を開く。

いその香りがはこぶ
いわきの海の詩情
銘菓 磯の香
●お菓子の専門店
みよし
☎23—7111（代）

いわき抄

▼…バスも国鉄も赤字で参っているという。バスの場合は常交が値上げ申請し、約二年間は新料金を固定させるようだが、初乗り四十円が六十円になるというから庶民には痛い。一方の水鉄でも四十九年度経営状況を発表したが、やはり赤字。公共事業の乗りものが、こんなに赤字経営とは困ったものである。国鉄の場合は累積赤字が多く、病人なら手トク状態らしい。それにしてもこの春はよくストをやって電車を止めたものだ。そうして赤字だというのだからフに落ちない話でもある。

▼…水鉄の収支係数では常磐線が一三三、磐越東線が二九四。つまり百円の収入を得るのに百三十三円もかかっているというのだ。常磐線は利用客も多いのにこれはヘンである。上野～水戸間は黒字だそうだ。水戸～平間はトントンらしい。平以北が赤字で、総体的には前記のような数字になる。つまり平駅から上り線は黒字線なのに、以北の路線を加えて赤字になっている模様だ。末端駅などの無人化もこのために必要だといわんばかりの数字である。

本日12ページ

移転のお知らせ

29・30・31の3日間全商品2割引き
（ボール類を除く）

●駐車場も完備していますのでご利用下さい

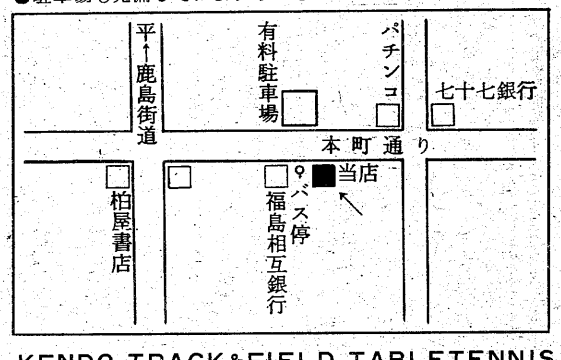

残暑お見舞い申し上げます
平素は一方ならぬご愛顧を頂き誠に有難く厚く御礼申し上げます
このたび店舗を本町通り福島相互銀行隣（もと紙屋呉服店あと）に移転致すことになりました　これもひとえに皆様日ごろのご愛顧の賜ものと深く感謝申し上げております　これを機会に決意を新たにより一層皆様にご満足頂けますよう従業員一同心がける次第です
何とぞより一層のお引き立てを賜りますようお願い申し上げます

会員募集中
野球部・登山部・卓球部

常陸宮賜杯第11回全日本準硬式野球大会（昭和50年6月・和歌山県）小名浜スポーツマンクラブ出場

■新店舗住所　いわき市小名浜字本町48
小名浜スポーツ
TEL.92—4379・ヨル53—4317
KENDO TRACK&FIELD TABLETENNIS BADMINTON TENNIS
JUDO GOLF BOXING SKI BASEBALL ALPINE ATHLETICS

特殊車両指導取り締まり

トップは重量オーバー

磐城国道事務所　三カ月間の実績

まかり通る違反車

磐城国道工事事務所は五月から七月までの三カ月間に実施した「特殊車両指導取り締まり」状況をこのほどまとめた。それによると、三十台を停車させ調べた結果、九〇％の二十七台が重量オーバー、許可証不携帯、条件違反という無法運転で、指導警告や措置命令をうけた。中には〝取り締まり中だ〟と運転手同士がクラクションやライトなどで信号、連絡し合って旧道にそれたり、ドライブインに逃げ込み取り締まり時間終了を待つ運転手も多かった。だが問題は運転手よりも〝運ばせる事業主の責任だ〟として、同事務所は悪質な事業は告発も辞さない厳しい態度でのぞむ。

まぬがれぬ事業主の責任

違反のトップは重量違反の十四件、次いで条件違反の六件、許可証不携帯四件、長さ・高さ・幅違反二件、経路違反一件の順となっており、指導警告をうけた者が十五件、措置命令十二件。特に重量違反では二十トン車に三十四トンも積み、板バネ（スプリング）の弓なりがさかさになって走っていた無謀運転を始め、二十五トン～二十八トンを積んでいる車が大部分を占めている。また、無許可運行の高さ制限違反（オーバー）のため、歩道橋の桁（けた）に建設機械（バックホー）をひっかけて壊し、修理費五万六千円（歩道橋は約二千万円）を支払わされた事業主、許可証は必ず受けるが、運ぶ品物は基準を超えたままという、申請より必ず多い量を運ばせる事業所など、違反は次第に悪質化しているという。

一方、取り締まり日に道路監理員が調査機械を準備して、調査を始めると急に大型車両の交通が減ってしまう。これは運転手らが対向車などに、クラクションやライトの点滅により、取り締まりを通報し合い、旧道や横道にそれたり、ドライブインに入り取り締まり時間の終わるのを待つためだという。だが、同国道工事事務所では、大型トラック（特殊車両）運転手は事業所、事業主の業務命令で仕事をしているのだから、違反は運転手よりむしろ事業主の責任とみて、指導警告、措置命令を事業主に発行しているが、道路を守るためには今後、悪質なものには「告発」もあり得ると厳しい態度でのぞむという。

平地区で予防接種　いわき市は二十九日午後一時半から三時まで、平二小と市社会福祉センターで三種混合予防接種を行う。

高萩で予防接種　いわき市小川支所は二十九日午後一時から三時まで、高萩公民館で三種混合予防接種を行う。

晩稲も三日早く出穂

「日本晴」など急速に生育

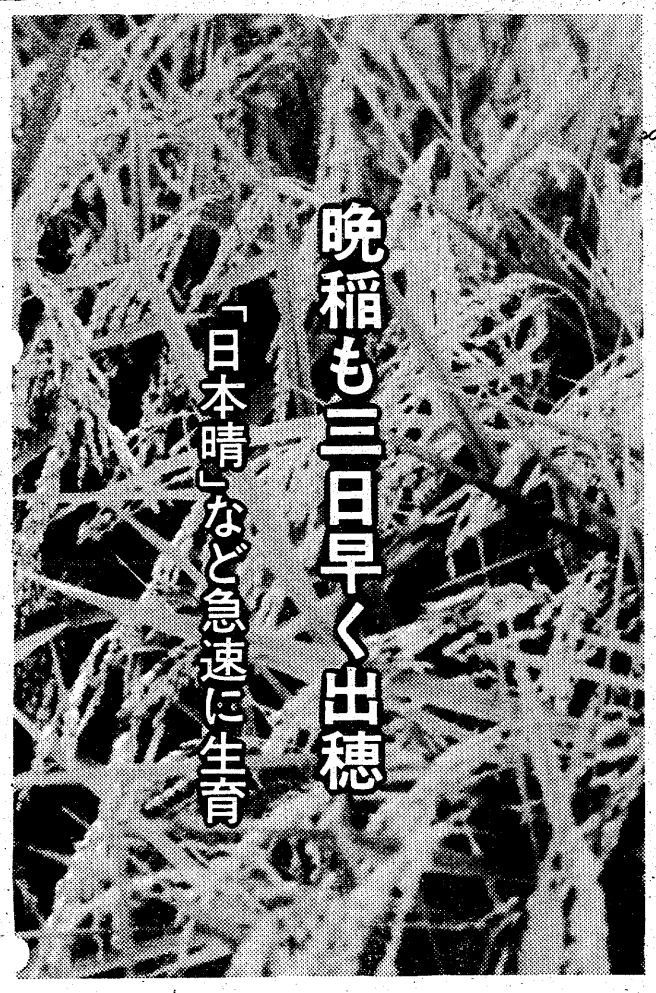

いわき市内の作付面積の六〇％を占める奨励品種の「日本晴」が出穂期を迎えた。田植え時期からツユ明けとなった七月二十日ごろまでは低温、降雨の日が続いたため稲が軟弱気味となり、葉イモチ病の被害も目立ち、平年より七日ぐらい遅れて推移していた。ところが、ツユ明け後の日照りで遅れもすっかり回復し、現在は順調な生育ぶりを見せており、出穂は平年より三日早かった。

＝写真は鹿島町で

県いわき農業改良普及所の調べによると、今年の水稲は田植え時期からツユ明けとなった七月二十日までをみると、低温、降雨の日が続き軟弱に推移しており、生育、各品種とも平年より七日前後遅れた。また、葉イモチ病、ドロオイムシなどの病害虫が異常発生し、被害を受ける稲が続出、草丈が枯れたりしたが農協、農家が一帯となり共同防除を行ったため、被害を受けた稲はほとんど立ち直った。

ツユ明け後は日照りが続き、一部の〝天水田〟では水不足で枯死する稲もあったが、稲の生育には大変よく、遅れもすっかり回復。同普及所がこのほど調べた結果によると、日照りのため生育が七日ぐらい早まり、遅れを回復した。

「ササミノリ」「トヨニシキ」などの早生種はすでに出穂も終わり、あとは十月初めからの収穫を迎えるだけとなったが、晩生種の「日本晴」「秋晴」は二十二、三日ごろから穂を迎え、平年よりは三日早い。

久しぶりに大口求人

婦人服縫製　攻勢で職安活気

不況の影響で閑古鳥の鳴いた面接会場〝平職安会議室〟が大口求人受理により、ひさかたぶりでにぎわっている。平公共職業安定所一般窓口の新規求人は、総需要抑制策、金融引き締めなどによる不況から各事業所とも合理化をはじめ、一時休業措置の実施。それに伴い一般求人の手控えはもちろん、新規学卒者の採用見合わせも行っている。この中で、婦人服製造の縫製会社から百五十二人の大口求人があり、平職安二階の選考会場は連日ヤング、主婦の〝面接試験〟でにぎわっている。

平職安の一般窓口求人は不況の波をかぶった事業所が求人募集の停止や延期などの手控えで減少。特に不況のバロメーターとなる求人倍率は、一昨年のオイル・ショック後の総需要抑制等による金融引き締めによって減少し、現在では求職者一人に対する求人率は〇・四八となり、高度経済成長時代の売り手市場から買い手市場に転落。月平均七百人で、多かった年の平均の二分の一以下にも減少している。

一方、求職者は合理化や倒産で増えているほか、一時休業措置や物価上昇により、家計のやりくりが苦しいと改めて働く者（主婦）などの増加で、就職難に拍車をかけ、さらに悪現象が起こっている。

この中で、市内の縫製会社のボン・ボン・オンワード、栄晃いわき、ファッションエレの婦人服製造メーカー、常磐縫製の紳士服メーカーの五社で百六十七人の大口求人がここ二週間の間に続けて入り、連日面接試験が実施され、同職安はひさかたぶりにわいている。面接会場の二階会議室はオイル・ショック以後の約二年半、中・高卒者の就職解禁日や毎週実施の説明会などのほか、ほとんど使われていなかった。

なお、まだ五社とも募集定員に達していないため、現在も募っている。

宮保育所で健康相談　いわき市内郷支所は二十九日午前九時半から十一時半まで、宮保育所で健康相談を受け付ける。

川前で巡回診療　いわき市は二十九日午後一時から三時まで、川前地区で巡回診療を行う。

電話級ハム試験合格者

いわき中央高校会場

日本アマチュア無線連主催の電話級アマチュア無線技士養成課程修了テストは十八日いわき中央高校で行われ、六十八人受験のうち四十九人が合格、ライセンスを手にした。

合格者次の通り。

春田孝夫　猪狩信人　矢沢環　高萩周作　大平二彦　鬼沢真　大河原繁　高橋幸司　平子公男　比佐昌尚　庄司秀樹　斎藤保弘　小野郁宏　鈴木寿男　山口春美　神永敬子　永井みよ子　佐藤良典　斎藤正明　布施宏　松井裕美　松井京子　宍戸孝雄　佐藤安宏　長田潮美　上遠野圭作　広島守男　小湊純一　忍山将幸　星博美　佐藤幸雄　松野繁　松野和宏　斎藤靖識　松本光生　片寄田美子　五十畑光子　森ことと子　面川信彦　佐藤弘幸　山岸信幸　鈴木健　田辺秀一　片寄一　山口英朗　柴田大乗　会田隆志　下妻敏郎　菅原敏広

【市役所玄関に展示された小名浜港のパノラマ】

未来の小名浜港パノラマ

市役所玄関に展示

いわき市の海の玄関〝小名浜港〟の未来がひと目でわかる〝国際港小名浜の未来図〟が、いわき市役所玄関・売店近くに展示され、訪れる市民はこんな大きく、立派になるのか！…と驚いている。

このパノラマは、郡山市・開成山公園で七月二十日から八月二十四日まで開かれた「東北こども博覧会」のふるさと館に、いわき市が〝海〟をテーマに出展したもの。

大きさは横二・五㍍、たて一・七㍍で、製作費が四十八万円。国際港小名浜の未来がひと目でわかる仕組みになっている。

訪れる市民は空から見るような小名浜港を「ここが一号ふ頭だ、三崎公園はこっちだ」と感心している。だが、残念なことはふ頭、公園などの所在地のスイッチを押してもパノラマ上に電気がつかず、わかりにくいとちょっぴり苦情。

天気予報

玉半提供 ㈲五〇三二

（小名浜測候所調べ）

【今夜】風弱く、だいたい晴れ。明け方、曇るところがある。

【明日】日中は南よりの風、晴れ。朝晩、雲が多い。

【海上】今夜、明日とも多少波のある程度だが、うねりがやや高い。

あすの暦

8月29日（金）

旧暦	7月23日				
六曜	大			安	
日出	5	・	・	04	
日入	18	・	・	02	
月出	22	・	・	40	
月入	11	・	・	19	
満潮	8	・	・	21	
干潮	19	・	・	59	
	1	・	・	10	
	13				

夫安孫子虎雄は八月二十七日午後六時五十分八十五歳の天寿を全いたしました　ここに生前のご厚誼を深謝し謹んでお知らせいたします
追って葬儀は八月二十九日午後一時自宅を出棺いたします
昭和五十年八月二十八日
いわき市平字六間門二
喪主　安孫子キツノブ
安孫子
縁引
外親類一同　浩

工場直送の新鮮な
キリン生ビール
をどうぞ！
居酒屋まるた
いわき市平・駅前マルサビル地下　電㉔三八二〇

秋のご婚礼家具
予約受付
■国道で駐車のできるお買い物
家具㈱マルミヤ
いわき市内郷　☎㉖3544代

・配達敏速・
牛豚肉問屋
合資会社 伊東牛肉店
本店／平・六町目　電㉓8020
平・駅前　電㉔3180
支店／平・大通り　電㉓8030
電㉔8314

タカオは
コーヒーが
自慢です
タカオ
平駅前不二屋ビル電23―7727

越 フジコシ
L判は八五センチまでです
秋物のL判スカートが入荷してます色は茶と黒と緑とベージュでセミタイトが流行のようです　長さはひざより少し下ぐらいです
前三本ヒダスカート（W69～85㌢）　二、九〇〇円
前三本ヒダ後セミタイト（W66～75㌢）　二、九〇〇円
四枚ハギフレヤー（W63～72㌢）　一、九八〇円
L判セーター二、三〇〇円～四、五〇〇円
（平店新館一階売り場）

小名浜職場野球大会

31日から　秋の大会に102チーム

いわき市体育協会、磐城地区体育協会主催、本社など後援の小名浜職場野球連盟秋季大会は八月三十一日から毎日曜日、こと十月十九日の決勝戦まで、五部に分かれ百二チームが参加して行う。指定球場は新日本化学、小名浜製錬、東邦亜鉛、通運ターミナル、市営小名浜の五球場。

組み合わせ次の通り。

第1部
- 堺化学B
- 新日本化学
- 日星製作所A
- 日本検数協会A
- 日本化成
- 堺化学A
- 東邦亜鉛
- 日素工業
- 大手興産
- 小名浜製錬所

第2部
- 東京工機
- 海陸運送
- 磐城通運
- 佐藤建設
- 電電磐城
- 小名浜合板
- 磐洋信用金庫A
- 富士興産
- 福島いすゞ
- くみあい飼料A
- 堺青婦部
- 磐栄運送
- 磐城支所

第3部
- 小名浜製作所
- 菱化吉野石膏
- 関彰小名浜
- 東邦銀行
- 菱光産業
- KK興洋
- 久工業所
- 東警察署
- 丸清工務店
- 東北鉄骨
- 菱浜興業
- 福島臨海鉄道
- 日本塩回送
- 小名浜トヨタ
- 七十七銀行
- 小名浜郵便局
- 磐城消防署B
- くみあい飼料B
- 磐城通運B
- KKアベキ石油
- 大東相互銀行
- 磐洋信用金庫B
- 和光電気
- 常陽銀行

第4部
- 丸〆青果市場
- 日星製作所B
- 松本塗装店
- 小名浜興産事業部
- 田山運送
- 竹間鉄工所
- 磐城地区特定郵便局
- 後藤工業
- 寿鉄工所
- 直十開発
- 常磐特殊鋼
- イワキ生コン
- 県港湾建設事務所
- 亀井商店
- 江戸川製材所
- 金成鉄工所
- 運輸省
- 中島商店会
- 三洋海運
- 水道局磐城業務所
- 大手興産OB
- 泉駅前商店会
- 丸通配材部
- 日本検数協会B
- 福浜工業
- 丸幸工務店
- 通運製錬営業所
- 小名浜興産
- 全日本検数協会
- 西町中央商店会

第5部
- 関彰泉
- 東部重車輌
- 磐城通運A
- 東洋建設
- 本多アルカリ
- 東邦亜鉛検査課
- 金星座テナント組合
- 江名製作所
- 東武常磐運輸
- 磐城消防署A
- 小名浜線材
- 小名浜底曳
- 太陽食産
- 銀座商店会
- 水素商事
- イノコンクリート
- 青木工業所
- 水産加工業組合
- 磐城自動車学校
- 東邦亜鉛工務部
- 小名浜運送
- 水産試験場
- コカコーラ・南

夏休みに五万七千人

こどもの村を高利用

長かった夏休みも二十五日で終わり、市内の小・中学生たちは学校生活に戻ったが、休み中四倉・こどもの村には延べ五万七千七百人の子供たちが訪れ、ローラースケートやオリエンテーリングなどで遊んだ。

利用者の内訳はセントラルロッジの三千百六十三人、バンガローの二千七百二十人、広場・児童館の五万一千八百五十一人。

広場には連日約千七百人の子供たちが来てソフトボールやローラースケートで遊び、またロッジやバンガローは小学校の宿泊訓練、福祉団体のキャンプなどに利用された。

いわき球友会

◇九月大会（27日）

森水エンゼル	000	010	1
本馬建設	533	1×	12

平球友会

◇秋期リーグ戦（24日）

湯本クラブ	000	202	4
有機合成	400	000	4

（湯）立谷、小野―高橋
（有）石上―高萩
▽本塁打＝右上、高萩（有）

◇同大会（27日）

フレール	100	000	1
嘉見家	000	000	0

（フ）高木智―武藤
（嘉）賀沢―高橋

平野球クラブ

あさ川	000	010	1
いわき民報社	000	15×	6

（あ）赤塚―山崎
（い）明石―猪狩
▽本塁打＝明石（い）

小・中学生の死亡2件

◇―夏休みの事故―◇

自転車のケガが3人

夏休み中の市内小・中学生の水難事故は、昨年が四人だったのに比べて、今年は一人。これは磐城体育センター市営プールでの事故で、海水浴中の水の犠牲者は一件もなかった。しかしいわき市遠野町の上遠野川で遊んでいた中学生と高校生二人が、電気密漁中の針金に触れて死亡した事故は、密漁した者が法を守っていれば、防ぐことができたものだけに悔やまれる。

また交通事故の死亡者は昨年に続いて今年もゼロ。事故件数は四件で小・中学生それぞれ二人がケガをしたが、このうちの三件までが自転車に乗っていての事故だった。

新書紹介

中央図書館（一般向け）

▼フルシチョフ最後の遺言上・下（佐藤亮一訳）▼ズース先生随聞帖（国分一太郎）▼大和文化財散歩（池田源太）▼感動小説集（山本周五郎）▼櫂軍蟲河を渡る（藤沢周平）▼犬橇使いの神様（新田次郎）▼未亡人（ケイン）▼わが思索のあと（小島昭夫）▼随筆木米と永翁（宮崎市定）▼青いライオンと金色のウイスキー（田村隆一）▼家庭口論・続（井上ひさし）▼白き旅立ち（渡辺淳一）▼無口な女（小松左京）▼木精（北杜夫）▼マラソンの青春（君原健二）▼日本人の突破口（清水幾太郎）▼カタリーナの失われた名誉（ベル）▼東京のおんな（沢村三木男）▼官僚たちの夏（城山三郎）▼播磨灘物語上（司馬遼太郎）▼我が炎死なず（黒岩重吾）▼ドライフラワー（ヤスダヨリコ）▼現代に生きる民話（大川悦生）▼大正っ子のおしゃべり（岩崎友吉）▼絶望からの出発（曽根綾子）▼歯はみがいても悪くなる（深田英朗）▼消えたタンカー（西村京太郎）▼ガンの科学99目撃（夏樹静子）▼ガンの謎（高谷治）▼やさしい子供服（森南海子）▼ゆかたの仕立て方（滝沢ヒロ子）▼パレスチナ（PLO編集協会三留理男報告）▼木村慎一郎）▼女の食卓（田辺聖子）▼三人の超能力者の話（ウイルソン）▼小町盛衰抄（田辺聖子）▼浅草鳥越あづま床（井上ひさし）▼夢泥棒（赤瀬川原平）▼くらしのうた（増田れい子）▼ウイスキー（梅田晴夫）▼青い狐（大庭みな子）▼学校さよならよ（畑正憲）▼核（岸田純之助）▼私説源氏物語（中村真一郎）▼女の食卓（田辺聖子）

商店街

食品味の街＝大黒屋地階の食品味の街は30日新装開店。

新装開店＝武田陶器で平・一町目の武田陶器店では31日までバーゲンでビッグバーゲン。

バーゲン＝ヨーカドーイトーヨーカドーで陶器市＝平店では31日まで大陶器市。

すゞ木の座敷＝平・ひかり座前のたん焼きと季節料理『すゞ木』では座敷を新装、1日からオープン。

100貨店

パニック映画が大はやり。こんど聚楽館では「大地震」を上映、九月二十六日まで五週間のロードショーである。そのまえはビル百三十八階の火災を描いた「タワーリング・インフェルノ」が八週間、約二カ月にわたって上映された。中央と同時封切り、しかも二カ月のロング上映は、この地方ではじめて◆聚楽館としては、せめてお盆中の人出を予定して、「大地震」に切りかえたかったようだが、全国どこでも八週間という契約とあって、やむなく続映したという。邦画は大体一週間ごとに切りかわるが、洋画は長期上映が常識となった。やはり忙しい時代ともなると、あの映画をみようと思っても、なかなかヒマがみつからない。それだけに長期上映だと助かる◆会社がひけてから、なんと約束の時間まで二時間ほどあった。そこで「大地震」をみようと飛び込んだが、約束の時間を忘れたくなるような迫力に襲われた。この映画を上映中、映画館の天井の照明ガサが、大きな音響（震動）でゆるんで落ちたそうだ。幸い観客にケガはなかったが、そのくらい迫力に富んだものである◆この映画はセンサラウンド方式をとっている。専門語であるが、感覚と包囲という二つの言葉からつくられた合成語。センサラウンド方式の映画は、目と耳からの感覚のほかに、からだ全体で感じる効果をもっている。これは、MCAとユニバーサルが共同開発したもの。特別な音響効果で観客を圧倒するだけでなく、従来の劇場のサウンド・システムでは、録音も、また再生することも不可能な人間の耳に聞こえない音波（超低周波）による効果で観客をつつみ込んでしまう◆スピーカーに内蔵された強力なホーンが音波を発することで劇場の空気が振動し、本当の地震と錯覚させてしまう。まさに立体映画。（寵人）

野風街風

料理人（二）

江崎誠致　作
安岡旦　画

ドアが開いて、栄治がはいってきた。

『やあてい子さん、遅くなってすまない。出がけに人が来て、なかなか帰ってくださらなかったのでね』

『いいえ。勝手に坐りこんでお話していました』

栄治はてい子の横にかけると、カウンターの中の二郎にたずねた。

『何、それ？』

女将がかわって答えた。

『鳥のレバーよ。さっきそこの肉屋で買ってきたんだけど、どうかしたの？』

あとの方は、どこで買ったのかという二郎の質問に答えたのだ。

『少し古いんですよ。刺身にしようと思ったけど無理だなあ』

『レバーを刺身にするの』

女将が素頓狂な声をあげた。

『そのつもりだったけど、無理だな。煮なきゃしょうがない』

『しょうがないのはわかるけどさ、どんな刺身ができるのかしら。まったく、二郎さんには、くるたびにびっくりさせられるんだから』

女将は嘆いた風をよそおって、いかにも得意そうに栄治の顔を見た。栄治はそれを受けて二郎にたずねた。

『レバーの刺身はこんどごちそうになるとして、二郎さん、そんなものをどこで新しいとか古いとか見分けるの？』

『触ってみればわかりますよ。冷蔵庫に入れておけば一週間くらいは平気ですが、これは十日なんてものじゃありません』

二郎はそれ以上は説明せず、てい子に軽く会釈すると奥の調理場の方へ引っこんでいった。女将と栄治が同時にちょっと首をすくめるようなしぐさをして顔を見あわせた。そして女将が小声でてい子に言った。

『まかせておけばいいの』

てい子は栄治に視線を向けてたずねた。

『矢口さんて、調理士さん？』

前日渋谷の喫茶店で、栄治が二郎は会社員だと言っていたことと、目の前の二郎の姿がどうしても結びつかなかったのだ。

『いや、別にそういう免許を持っているわけではない。道楽でやっているんだ』

『道楽以上よ』

女将が訂正した。

『そうだ、道楽以上だ。道楽というのは、どこかつくりこと、わざとらしさといった要素をともなっているだろう。ところが、二郎君にはそれがない。何といったらいいかな、すべてが自然なんだ。どこで身につけた知識かしらないが、彼が手にするものすべてが、彼の意のままのものに形をかえる。そんな感じなんだな』

栄治は講釈しているうちにあることに気づいた。

『まだ、てい子さんに二郎君を紹介していなかったな』

『もうすみました』

てい子が勾うような笑顔で答えた。

■Gパン専門店■ジーンズショップイーグル
EAGLE
平・五町目店 電㉓6270　平駅前店 電㉓3285　小名浜店 電㊹8901　植田駅前店 電③8732

昼11時～深夜2時
COFFEE SNACK トップ
平駅
平駅前TEL.㉔8845

ひな鳥・唐揚げ
湯本の鳥静
湯本中央通り店電㊷三一五一代
湯本駅南店電㊸五五五五
駐車場完備

ふとんのシオヤ
いわき市常磐湯本町
黄金町電㊷二四七四

■天蓋つき駐車場完成
雨にも負けず
風にも負けず……
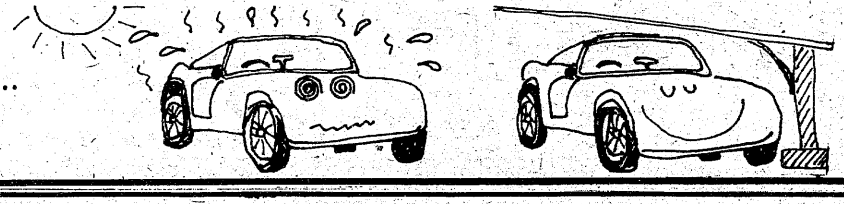
食事は　あなたも　君も　私も
涼しーい
レストラン
バンブーで

NHKテレビ
☆印は白黒

5・30 昭和50年度日本選手権水泳競技大会＝競泳決勝（大阪プール）
7・00 N◇23ローカルN
30 未来への遺産「ヴィーナス」佐藤友美
8・30 おしゃべりオーケストラ＝もうすぐ9月号＝由紀さおり、高橋義孝
50 ローカルN天
9・00 N・C9
40 銀河テレビ小説「さようならの夏」藤岡弘 坂口良子 宮下順子 石橋蓮司ほか
10・00 ニュース解説
15 総理にきく
11・10 N◇20ローカルN天

NHK教育
☆印は白黒

6・00☆スペイン語講座「私と食事をしますか？」
30☆フルートとともに
7・00☆英語会話「サッカー」
30☆中国語講座「8月の復習」
8・00☆市民大学講座「江戸～1,000万都市の原型～」＝切絵図＝～過密社会の町割～
9・00 通信高校講座 生物Ⅰ「体液の恒常性」
30 通信高校講座 化学Ⅰ
10・00☆通信高校講座 物理Ⅰ
30☆通信高校講座 化学Ⅰ
11・00☆たのしいフランス語「ラ・マルセイエーズ」
30☆大学講座 社会学

福島テレビ
☆印は白黒

6・00 FTVテレポート
30 ニュースコープ
7・00 仮面ライダーストロンガー
30 おそば屋ケンちゃん「もうすぐ二学期」宮脇康之 岸久美子ほか
8・00 「はじめまして」江利チエミ 波乃久里子 三ツ矢歌子 新克利
9・00 家庭の秘密 中山仁 村瀬幸子 渡辺美佐子 杉浦直樹 秋吉久美子
10・00 魅せられた夏「しのびよる憂愁」十朱幸代 紀比呂子 中尾ミエ
11・05 けんか安兵衛「幼なじみ」松方弘樹ほか

福島中央テレビ
☆印は白黒

6・00 新・底ぬけ脱線ゲーム「あの声誰!!誰でしょうね？」山城新伍ほか
30 ジャストニュース
7・00 クイズ・タイムショック
30 ナイター「巨人ー中日」＝中止の時＝7：30木曜スペシャル「真夏の夜のジャズ」アニタ・オディ ルイ・アームストロングほか
9・00 「野わけ」大谷直子 津川雅彦 古谷一行
10・00 「じゃがいも」森光子 佐野浅夫 三浦友和 吉沢京子 大坂志郎
11・15 11PM 藤本義一

今夜の番組

NHK第1
1340KC

6・15 じょうずな話し方「話し方さまざま」
7・00 N◇10ローカルN天◇15ニュース解説
25 ポップスコンサート
8・05 人生読本 「竹との対話」
15 趣味の手帳「軽井沢ミニコミ史」
30 ふるさとの心「海を渡る祭礼」
9・05 民謡北から南から「いやさか音頭」「江差追分」「相川音頭」ほか
10・00 ニュース
20 総理にきく
11・15 夢のハーモニー 「ラ・メール」ほか

NHK第2
1540KC

6・00 そろばん教室
45 英語会話
7・00 カレントトピックスN
15 続基礎英語
30 中学生の勉強室
8・00 通信高校講座 英語A（1）
20 通信高校講座 英語A（2）
40 通信高校講座 英語A（3）
9・00 通信高校講座 世界史
20 通信高校講座 倫理・社会
40 通信高校講座 保健
10・20 通信高校講座 数学Ⅰ
40 通信高校講座 数学Ⅰ
11・00 大学講座「英語」

ラジオ福島
1060KC

6・00 ニュースハイライト
15 ニュースデスクから
20 ナイター「巨人ー中日」＝中止の時＝6：25プロ野球天国7：00梶幹雄のヒット・ヒット歌謡曲8：00湯浅明の歌謡曲大熱戦
9・10 夜のヒット歌謡
20 ファミリーリクエスト
10・00 ポップスNOW
30 MU・ハイフォニック＜シンフォニック・ソウル＞
11・00 たむたむたいむ
25 MU・ファンタジー
45 研ナオコのなんでもベスト3

FM放送
☆印はステレオ

6・00☆くらしの話題＜ディスクジョッキー＞
7・15☆サウンド・オブ・ポップス タキシード・ジャンクション オペレーター グローリア
05
8・05☆FMコンサート＜クラシック・シリーズ＞～西ドイツのオーケストラ～交響曲第3番ヘ長調・ブラームス 交響曲第9番ニ短調・ブルックナー
10・20☆邦楽百番 小唄「嵯峨野」「筆のかさ」ほか
11・05 夜のしらべ
35 朗読「大町桂月紀行文集」

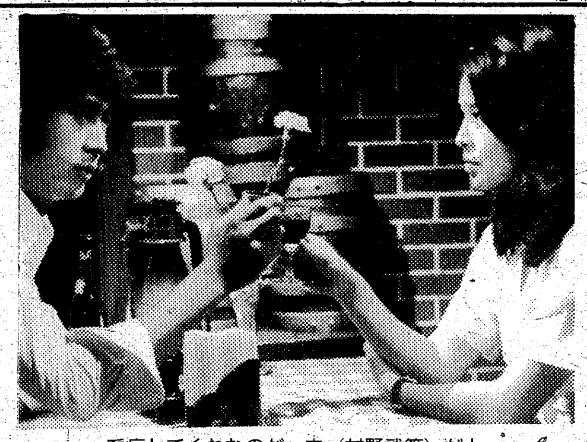

看病してくれたのが一之（村野武範）だと知った夏子（紀比呂子）はあらためて一之への思いを大きくした

みもの

魅せられた夏
福島・夜10・00
しのびよる憂愁

発熱して倒れた夏子（紀比呂子）は、心配してかけつけた鈴江（根岸あけみ）に付き添われて自宅に帰った。その夜、夏子は、自分を看病してくれたのが一之（村野武範）だと知って、あらためて一之への思いを大きくした。

一方美那子（十朱幸代）がハンス・ホルバインの肖像画とともに画商としての生命を落とすことを心配した赤塚（前田吟）は、美那子のかつての恋人野島（山本圭）の忠告に従い、肖像画を売りに出す話をすすめようと考えた。

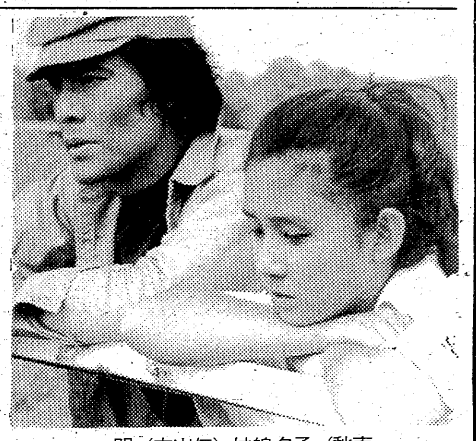

明（中山仁）は娘夕子（秋吉久美子）の東京見物旅行をとめることができなかった

ドラマ
福島・夜9・00
家庭の秘密

夕子（秋吉久美子）は、父の明（中山仁）に反対されホテルの手伝いをやめることにした。そのあいさつにホテルに出かけた夕子は、落馬した奈津子（池上季実子）を見舞った。

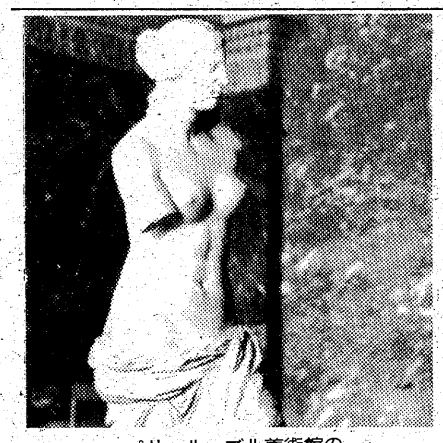

パリ、ルーブル美術館のミロのヴィーナス

未来への遺産
NHK・夜7・30
ヴィーナス～彼女の周辺

今回は、愛と美、豊饒と多産を司る女神ヴィーナスの名に含まれるもののすべてを、数万年をさかのぼって多角的に描いて行く。

今世紀はじめ、オーストリアのヴィレンドルフで鉄道工事の際、高さ十一センチほどの石灰石の女性裸像が土中から発見された。胸と腰のふくらみがこの上なく誇張されたこの像は、今から三万年前という気の遠くなるような昔に制作されたことがわかり、考古学者たちによって、「ヴィレンドルフのヴィーナス」と名づけられた。

ミロのヴィーナスなどの優美な姿を思い浮かべると、グロテスクに誇張されたこの裸像に、ヴィーナスの名はそぐわないように思える。だが、こと命名は正当だ。

勇年と行は阿都子を励ましを代わって仕事を手伝いはじめた

邦楽百番
FM・夜10・20
小唄・常磐津

小唄と常磐津をきく。

平家物語などをおなじみの秋の嵯峨野を唄でたずねる小唄「嵯峨野」、残暑きびしい夏の夜の情緒を唄う小唄「筆のかさ」、そろそろあちらこちらで始まろうとしている秋祭りの気分をうたった小唄。

「屋台囃子」。

演奏は、唄・本木寿以、三味線・本木寿満子ほか。

常磐津「勢獅子」は、浄瑠璃・常磐津宮尾太夫、三味線・常磐津政寿郎ほか。

ドラマ
福島・夜8・00
はじめまして

右子（音無美紀子）と稜（中島久之）の恋愛は、妻子家と中田家をはじめ、周りの人たちの間に大波乱を巻き起こした。事態はもはや、雄作（山村聡）と阿都子（江利チエミ）の和解どころではなくなってしまった。

まず最初に、左千子（東海林典子）が反発した。左千子は、稜を家庭教師にと最初に発見したのは自分だという自負から怒り出し、喬士も左千子に同調した。

婚約したばかりの兄子（波乃久里子）と大城（新克利）も、右子のことが心配で、ケンカの原因はいつもそのことばかりだった。

叔母ちよ（乙羽信子）は、わが子のように育ててきた稜に泣きつかれ、困惑した。雄作の気持ちを思うと、ちよは今度ばかりは稜の味方になりきれなかった。

野わけ
福島中央・夜9・00

迪子（大谷直子）は阿久津（津川雅彦）の妻・晶子（浜木綿子）に誘われ、ことわり切れずに染物展示会に行き、そのあといっしょに食事し酒を飲んだ。晶子は強いて平気をよそおい、一見和気あいあいのムードではあったが迪子は酔えなかった。

帰宅した迪子を妹の亮子（岡崎友紀）はせめた。迪子のことで悩む父親・敏雄（下元勉）のことも考えるべきだという亮子と迪子はつかみあいのケンカにまで発展した。家族はバラバラだった。

翌日の日曜日、むしょうに阿久津に会いたくなって迪子は電話した。

だが阿久津家には晶子が帰っており、阿久津は迪子の誘いに応じなかった。その翌日、病院で会った阿久津を直接、強引に誘っても彼は応じなかった。阿久津はやっと帰ってきた妻との間を、いまは大切にする時機だと考えていた。

迪子はその夜、圭次と会う。

けんか安兵衛
福島・夜11・05
幼なじみ

亀戸天神の秋祭りが近づいたある早朝、お千津（仁科明子）の家に幼なじみの清次（伊藤敏孝）が逃げ込んできた。十年ぶりの再会だが、事情の分からぬまま、かくまってやる。お千津の家に若い男がいるというので、太兵衛（有川博）も安兵衛（松方弘樹）も気が気でない…。

その清次を追う利助（南利明）が尋ねてきた。

FMコンサート
FM・夜8・05
西ドイツのオーケストラ

最近、器楽の演奏家や声楽家が指揮を手がけるのが流行のようになっているが、この日きくのは、ピアニストとして出発したバレンボイムと、名バイオリニスト、メニューヒンの指揮。バレンボイムは、すでに指揮とピアニストの双方をたくみにこなしている。メニューヒンは、すでに五十代の終わりにさしかかっているが、神童とうたわれたころからの長い音楽歴の中で、音楽祭の総監督をつとめたり、インド音楽にも手を染めるなど、多彩な経験を積んでいる。

バレンボイムがブルックナーの交響曲第九番、メニューヒンがブラームスの交響曲第三番と、それぞれ大曲をいかに指揮するかききもの。

ペットカラ アクセサリーマデ
犬の美容学校開設！
公認 福島県愛犬美容学校 ☎23－8117
● 小鳥 ● 金魚 ● 犬 ● 小動物
● 器具 ● 薬品 ● フード
ワンワン ホテル 美容室
総合ペットセンター 川また
ヨーカドー前店☎23－8116・十五町目店☎23－7055

ピザ＆スパゲティもおいしい
イタリアン喫茶
San Parco サンパルコ
いわき市平大通り東邦銀行向 TEL・22－2917

店舗総合・企画・設計施工◆各種ケース製造販売
総合ディスプレー器具販売◆建築ガラス工事販売
株式会社 石神
小名浜大原字丁新地195
電(53)4928・(54)9420

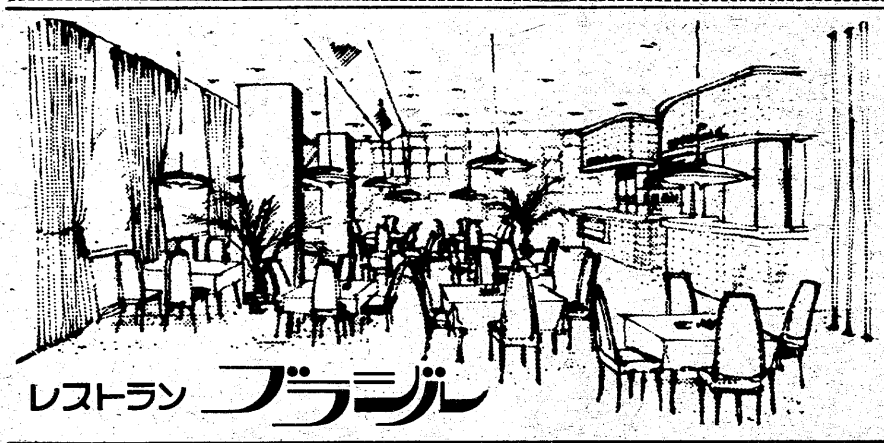

味わってみて下さい
◇豊富なメニューで皆様をお待ちしております
若いお二人のデートの場に 奥様方の憩いの場に ビジネスでお忙しい
あなたの商談の場に お気軽にご利用下さいませ
◇ご宴会のプランは洋食で……4人様から70人様までの用意がございます
◇無料駐車券進呈……お車でお食事のときは隣の田町駐車場をご利用下さいませ
ウエートレス募集中
RESTAURANT BRASIL
営業時間 AM11:00～PM8:30
いわき市平・田町・並木通り／いわき民報ビル2F☎(74)2990
レストラン ブラジル

家庭婦人

〝へい〟と〝かき根〟

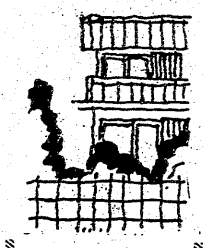

へいとかき根は、道路や隣家から家屋を守るものですが、実に多様なものがあります。その家に住む人の気質や好みがあらわれて、おもしろいものです。ともかく、緑の少ない都会では、緑の生けがき、高がきが望ましいのではないでしょうか。

美しい緑の生けがき
むしろ開放的なものを

へいやかき根は、もともと外界と家をしゃ断するためにあるものですが、最近は開放的なものが増えています。こうなりますと、住む人の心理的な安心感につながるのでしょうか。そのほか、雨や風、太陽光線をさえぎる場合もありますし、他人の視線をさえぎる役目もあります。住んでいる人には、庭の向こうにある〝びょうぶ〟のようなものでもあります。

外がきやそでがきなど三種

へいとかき根の違いは、へいは、隣家や道路の境界に設ける〝もの〟で、かき根は、住宅の周囲にまわす外がきと、庭などの区画や目かくしに使う内がき、局部的な目かくしと装飾が目的の〝そでがき〟の三種があります。

へいやかき根の条件としては、経済性、耐久性、美しさの三つでしょう。

生けがきは、一般に葉がこまかくて、刈りこみに強い木が選ばれます。マサキ、サザンカ、カイズカイブキ、ネズミモチ、サンゴジュなど。美しさではすぐれていますが、刈りこみがたいへんです。

竹がきは、四つ目がき、みすがきなど種類はありますが、長持ちしないのが欠点です。

費用が余りかからぬ木がき

木がき（板、丸太）は費用がかかりませんが、ペンキの塗りかえをこまめにする必要があります。

金属がき（金網、鉄パイプ）は、半永久的で手がかからないが、費用がかかります。

その他、石、レンガ、コンクリートは耐久性はあっても費用がかかります。

やたらにいかめしいのも…

ところで、どんなへいやかき根が望ましいのでしょうか。「防犯の目的があるといっても、やたらにいかめしく、がんじょうで、閉鎖的なのはよくありません。いく分開放的なのがいいでしょう。また、緑の少ない都会では緑の生けがきがいいでしょう。手をかければ年々美しくなりますし、三十年ぐらいもちます」とは、住宅コンサルタント氏のアドバイス。

最後に、これからも来るであろう台風に備えて、へいやかき根の点検も忘れないでください。

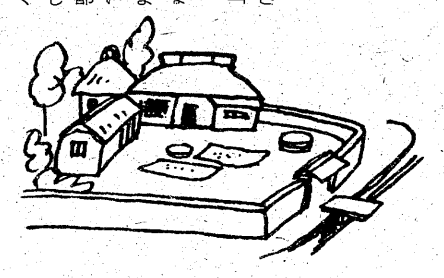

ママの本棚

人間の生きる原点が…

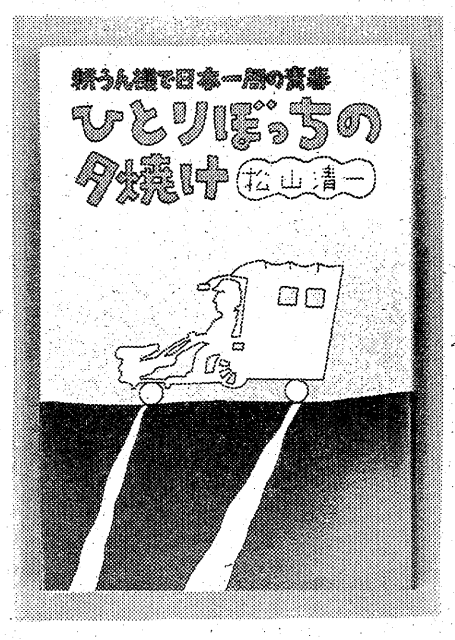

松山清一という名前を聞いただけでは、首をかしげる人も多いでしょうが、三年半の歳月をかけて、耕うん機で日本一周をした青年と言えば思い出す人もいるでしょう。三年前にマスコミで取り上げられ、昨年暮れには、旅の途中で書いた絵の個展を開きましたから。この本は、全国一周の間に起こったさまざまなことをまとめたものです。

旅行記とはいっても、松山さんは恥ずかしさや、誇張といったものを捨てて、赤裸々な自分の姿を書いていますから、そこには旅の原点と、ひいては、人間の生きる原点が、日常生活にどっぷりつかり込んでしまった人々が、学ぶべき多くのものがあります。

（B六判・価格六百八十円・講談社刊）

旅行形態が、いかにウソっぱちなものかよくわかります。

松山さんは、行く先々で出会う事柄のなかで、自己中心的な自分の言動や甘い考えを反省し、次第に人間的に成長して行きます。さらに、旅の途中で聞いた「ロバは旅に出てもウマになれない」という言葉をかみしめ、「自分は旅に出たことに対して、自信がありすぎたのではないか」と反省しています。

そして、喜び勇んで故郷へ帰ろうとする時に「帰らないことが最善だよ。これが放浪の哲学」という金子光晴の詩の一節を思い浮かべ、帰ることにも疑問を持ちます。帰って安住してしまえば、そこですべてが終わりになって、旅に出た意味がなくなってしまうと考えたのです。家や、慣れた環境に安住してしまうことなく、旅を続けている彼の姿には、日常生活にどっぷりつかり込んでしまった人々が、

超小型のラジオ

手のひらにすっぽり
小さくても感度良好

手のひらにすっぽり収まる超小型のラジオが登場した。「ハンディー・ラジオ」と呼ばれ、タテ八㎝、ヨコ七㎝、厚さ二・五㎝でハイライトとほぼ同じという小ささだが、感度も音質もなかなかすぐれていて、ビルや電車のなかでもよく聞こえる。

AM（普通の放送波）専用で、ボリュームの調節もでき、イヤホンで聞くこともできる。トランジスタ六石、二ダイオードで電源は単三乾電池二本。

丈夫にできていて、少しぐらいぶっつけても故障せず、デザインもスマートで、Yシャツのポケットに楽に入る。

通勤途中や、職場などでこっそり耳を傾けたり、野球や競馬などを観戦しながら、実況放送を聞いたり、あるいは、深夜に一人ベッドで聞くなど、いろいろな利用法がありそうだ。

ゼネラル・マーケティング社（東京都文京区本郷一―五―一、電〇三―八一六―〇三二一）で通信販売しており、同社に申し込めば代金後払いで郵送され、五日間は返品もできる。イヤホンと乾電池二本が付いて、送料共で三千四百六十円。

家事

カバンの手入れ

カバンやスーツケースの中には、意外にほこりがたまりやすいもの。すみのほこりはとがったもので取り出し、中をよく払ってから、全体を木綿の柔らかい布でカラぶきします。

とくに汚れたところは、革ならクリーナーでふきとり、そのあとコールドクリームを薄くぬってカラぶきすると、きれいなツヤが出ます。ランドセルのひもの裏や背の裏がバサバサしているときは、フノリを煮溶かした液（水一リットルにフノリ二分の一枚）をへちまなどにつけてこすり、陰干しにするとよいでしょう。

布製のカバンの汚れは、中性洗剤の溶液を歯ブラシにつけてこすり、水でかたく絞った布で、全体をふいて乾かします。糸のほつれにも注意しましょう。

防湿剤の再生法

ケイン系の防湿剤は、初めは空色をしていますが、吸湿をしたものは桃色に変色します。こうなると、吸湿性が乏しくなって効果がありません。古くなった防湿剤は、フライパンに紙を敷いて弱い火にかけ、湿気を発散させると桃色が空色になり、また使えるようになります。つまり、このようにすれば何回でも再生して使えます。

事

白靴の汚れ落とし

白靴の汚れは程度にもよりますが、少しくらいの汚れなら、乾いたガーゼなどでふくだけでだいたい落ちます。ひどい汚れの場合は古歯ブラシで汚れを払い落とし、ガーゼにハンドクリームか牛乳を少しずつつけてふくようにします。この場合、消しゴムを使ってもよく、いずれにしても汚れをよく落としてから、クリームを少なめにつけて磨くのがコツです。

格調の高さは自信をもたらします――
個性あるセンスの良い仕立て
'75 秋の紳士服地
洋服・洋品・ミシンししゅう
大平テーラー
いわき市平堂の前
〈福島信販加盟店〉
TEL・23―4029（代表）
ニイサンのヨーフク

9月1日（月）2日（火）3日（水）の3日間は都合により連休させて頂きます
ビューティーサロン 水野美容院
平駅前（ヨーカドー通り）TEL・74―2678

ヤングミセス・ミセスファッション
おしゃれの店 ちかうち
chikauchi
平　店・平和通り　電23―1611
日立店・鹿島町　電22―1216

結婚式とご会合は…
完全空調設備のととのった駐車場のある会場をお選びください
〈ご予約承ります〉
平市民会館食堂
平・三崎（〇二四六）㉓〇三四七

店舗新設・改造・増築工事のご用命は　ぜひ当社へ
陳列ケース・ゴンドラ・商品台・ディスプレー・板硝子・鏡・住宅サッシ・店舗フロントサッシ・建築用板硝子・住宅サッシ　特別サービス中
株式会社 小松崎装備社
店舗　いわき市平字中町1の1　TEL・23―7373
工場　いわき市内郷御厩町長町　TEL・26―2359

家庭菜園・菊作り・苗床・花作り・庭園造りに
特殊肥料 グリーン肥堆肥
製造元 常磐坑木株式会社 林産加工場
いわき市内郷高野町広畑一　電㉖〇四七四

出前敏速
うまい寿司 楽しいふん囲気
寿司徳
いわき市平字才槌小路　電㉔三九五八㉓四三三九

良かった事故が少なくて…

【夏休み中に読書を楽しみ、宿題に取っ組む児童・生徒＝中央図書館児童閲覧室】

学園

いわき市内の小・中学校百十校は、七月二十一日から八月二十五日までの長い夏休みを終え、二十六日から二学期に入った。夏休み中、海や山は家族連れの行楽客でにぎわったが、心配された児童・生徒の水難は一件。交通事故死亡者はゼロとまずまずだった。

死亡は水難などの2件

小・中学校の夏休みを終えて

にぎわった市内の図書館

今年の夏は好天に恵まれ、いわき七浜は例年にないにぎわいを見せた。とくに日曜日などには朝早くから行楽客がつめかけ、海水浴を楽しんだが、心配されたのは水難事故。昨年いわき市内の小・中学生の水の犠牲者は四人と多かったため、各校とも夏休み前には「危険な場所では泳がないよう」「海水浴には必ず父兄同伴で行くよう」など指導を徹底した。また各海水浴場の警備本部も警戒を厳しくしたせいか、海での犠牲者はゼロ。

しかし、夏休みに入った直後の七月二十五日、磐城体育センター市営プールで、小名浜西小の五年生が水死。これは八年前に同プールが開設して以来、初めての事故で、結局、夏休み中の水難事故は一件だけだった。

水難ではないが、大人の非常識な行為の犠牲となった事故がもう一件あった。同月二十八日、同市遠野町の上遠野川で、魚取りをして遊んでいた上遠野中の一年生と勿来工の一年生が、電線から盗電して密漁中の針金に触れ、感電死した。これは密漁していた若者が法を守っていれば、防ぐことができただけに悔やまれる事故だった。

一方、小・中学生の交通事故による死亡者は、昨年に続いて今年もゼロ。事故件数は小学生三人、中学生一人の合わせて四件。このうち三人は自転車に乗っていての事故。交通教室などでの指導が功を奏したせいか、飛び出しや車の直前、直後の横断などによる事故はなかった。

海浜学校　利用者七百人余に及ぶ

いわき市教委は夏休みの期間中の七月二十一日から今月二十三日まで、海浜学校と山の家の両施設を市内の小・中学生に開放した。

海浜学校は山間部の児童・生徒に海に親しんでもらおうと、五年前の四十六年、豊間中に開設され、毎年山の子らが訪れてにぎわっている。今年は沢渡小をはじめ小名井小・中、桶売中など七百四十人が一泊二日の自炊生活を送り、海水浴や磯遊びを楽しんだ。昨年は九百人を超える利用者があり、相変わらず人気が良い。

一方、山の家は都市部の児童・生徒に、緑の自然に親しんでもらおうと、昨年、旧田人公民館に開設した。しかし昨年は泉中三十人が利用しただけ。今年も勿来ラグビースクールと植田中六十七人が訪れただけで、人気はサッパリだった。

一方、市立中央図書館の児童閲覧室には夏休み中、多数の小・中学生が訪れ、読書を楽しんだが、同期間中の貸し出し冊数は八千八百二十六冊で、一日平均二百八十五冊もの利用があった。

同閲覧室は市文化センター五階にあり、児童・生徒向けの「時間と空間の冒険」などSFや図鑑類が置いてある。休み前は一日平均百九十三冊の貸し出だったが、夏休みに入ってからは、貸し出し冊数が三百冊未満の日は同期間中十三日間だけ。多い日には五百冊近く利用しており、読書熱は盛んだ。

夜空に輝く星座神話 ⑥

有名な〝しし座〟の流星群

〈おとめ座〉　大神ゼウスと女神テミスとの娘で、人間に正義を説いた女神アストライアの姿であるといわれている。遠い昔のこと、「金の時代」の地上は楽園だった。着物も家も要らないほど温暖な気候で、農耕をしなくとも穀物は豊かに実り、川には酒やミルクが流れて、人間はだれも働かずに暮らすことができた。人々は争いを知らず、神々も人間とともに地上に住んでいた。

しかし、やがて「銀の時代」がやってきた。地上には四季がうまれ、人間はこれに備えて住み家をつくり、種まきや刈り入れをしなければならなくなった。強者は弱者をしいたげ、神々は地上にみきりをつけて、天に帰ってしまった。ただ、女神アストライアだけは人間を信じ、人々に正義を説いて地上にとどまっていた。

「銅の時代」になると、地上には暴力と偽りが横行し、友人同士はおろか親子兄弟までが血を流して、争うようになってしまった。さすがのアストライアも人間のあさましさに、とうとうあいそをつかし、天に帰ってしまった。これが〝おとめ座〟といわれている。

一方、この星座は長い衣装をまとって、金色の髪をたれた端麗な女神と見ることもでき、天上から農夫の収穫の喜びを祝福しているとすれば、大変意義深く、興味のあることだ。

〈しし座〉　ギリシャ第一の英雄であるヘルクレスは、アルゴスの王エウリステウスから試練のため、十二の荒行を課せられた。その第一の荒行がネメヤの森に住むししを退治することだった。

ゼウス神殿をめぐる森林に、一頭の恐ろしいししがいて、夜な夜な付近をうろつき、牛や羊、時には人間も食うという評判だった。人々は非常に恐れていたが、なにしろ矢もヤリも剣さえもはじき返すという化け物だ。ヘルクレスはカンランの大木で作った太いこん棒を持って、森に忍び込み、ついにししを見つけた。

ヘルクレスはこん棒をふるって、力まかせにししの頭を殴りつけた。ところがこん棒はまるでわらのようにへし折れてしまった。そこでヘルクレスはいきなりししに組み付き、のどを両手でつかんで、全身の力を込めて締めつけた。ギリシャ第一の怪力の持ち主とあって、さすがの化け物もとうとう息がつまり、口から泡をふいて死んでしまった。この勇ましい闘いを記念して、天上にししの星座が設けられたという。

この星の付近は有名な〝しし座〟の流星群が現れるところ。前世紀の一八三三年と一八六六年には、一晩に数万の流星が記録された。暗やみの中から火の矢が東になって飛び散り、大空に火花の噴水をまき散らして、光の雨が降るようだったという。北アメリカの農場では黒人たちが「世界が焼ける」と泣き叫び、大地にひれ伏して神に祈ったと伝えられている。

〈ペガスス座〉　ペガススは天馬で、全身が雪のように白く、銀色に輝く大きな翼を持ち、長い尾をなびかせて飛び散り、大空に火花の噴水をまき散らして、光の雨が降るようだったという。北アメリカの農場では黒人たちが「世界が焼ける」と泣き叫び、大地にひれ伏して神に祈ったと伝えられている。

〈ペガスス座〉　ペガススは天馬で、全身が雪のように白く、銀色に輝く大きな翼を持ち、長い尾をなびかせて飛び散り、大空に火花の噴水をまき散らして、光の雨が降るようだったという。北アメリカの農場では黒人たちが「世界が焼ける」と泣き叫び、大地にひれ伏して神に祈ったと伝えられている。

キメーラというのは頭はしし、胴がやぎ、尾はヘビというつぎはぎだらけの怪獣で、口からは火を吐いて人々を悩ませていた。王はこれこそペレロフォーンをこき者にする良い機会だと思い、手紙を持たせてルキア王のイバーテズのところにつかわした。ペレロフォーンは予言者のすすめに従い、怪物退治に行く前に、まずアテナ女神のやしろにおこもりをした。すると夢に女神がくつわをさずけ、「ペガススというすばらしい馬がピレーネの泉に水を飲みにくるから、そこへ行ってでらん」と教えてくれた。

ペレロフォーンはさっそくその泉に行ってみると、はたして天馬が空から降りてきた。ここで天馬に金のくつわをかけてやると、ひどくいさんで背に乗るようにすめた。ペレロフォーンは天馬にまたがって空を飛び、キメーラの住み家についた。そして十本の矢を放ち、ようやく怪物を退治した。

こうしてペレロフォーンはキメーラの首と尾をみやげに、ルキア国に帰ってきた。しかし王は武士を伏せておいて、ペレロフォーンを殺そうとしたが、かえって一人残らずペレロフォーンに殺されてしまった。ルキア王はペレロフォーンが神に守られていると知り、改心して娘のむこに迎え、自分のあとつぎにした。

その後、自分の武勇におごったペレロフォーンは、ペガススを駆って天に昇ろうとした。怒った大神ゼウスは一匹のあぶを放ち、天馬を刺させた。天馬がびっくりして暴れたので、ペレロフォーンはまっさかさまに大地に落ちてしまった。天馬はそのまま天にかけ昇り、この星座になったという。

〝みずがめ座〟の左上にある、大きなます形の一群で、ペガススの四辺形、または秋の大四辺形ともよばれている。

（安斎秀雄児童科学館長）

（つづく）

新書紹介

図書館

▽中央＝フランス革命物語（ミニエ）イギリス史物語（グリーン）ドイツ史物語（フライターク）アメリカ史物語（ホッフシュタッター）ロシア革命物語（ペアズ）第二次世界大戦史（チャーチル）父が子に語る世界史物語（ネール）こどものためのたのしい劇集（中川季枝子）みしのたくかにとをたべた王子さま（松岡享子）それほんとう？（同）つる姫（阿久根治子）くらやみの谷の小人たち（いぬいとみこ）大きな森の小さな家（フィルダー）

▽磐城＝木曾の木山うた（小野春夫）ぽっぺん先生と帰らずの沼（舟崎克彦）木ぼりのオオカミ（菅野茂）王の帰還上・下（J・R・R・トールキン）砂糖菓子のかけら（立原えりか）さようならの城（寺山修司）

みみはなのどか
耳鼻咽喉科　気管食道科（きかんしょくどうか）
目沢耳鼻咽喉科医院
いわき市小名浜字隼人一二の六
診療所（昼）電54九九六一
自宅（夜）電92三九一一

内科　胃腸科　循環器科　呼吸器科
長瀬内科
入院設備あります
院長　長瀬克慶
四倉町上仁井田字北姥田　電32 3125

内科　小児科
佐々木内科医院
院長　佐々木高伯
いわき市泉町（泉公民館前）
電56五八五八

外科　胃腸科　泌尿器科
内科　小児科
山田泌尿器科外科医院
院長　山田均
副院長　山田静
いわき市平字下川原
市内バス五色町下車
電74三〇八三

★内科
★皮膚科
★放射線科
蓮沼医院
院長　蓮沼清夫
いわき市平字尼子町二ノ一九（専売公社前）電74五五二六

新建材　日立電動工具一式
オノダセメント　中川ヒューム管
トーヨーサッシ代理店
高橋建材店
いわき市植田町本町　電3五二二
いわき市佐糠町サッシ電3五二三
いわき市佐糠町サッシ電3五二四

精神科・神経科
財団法人
新田目病院
院長　新田目五郎
本院　いわき市平字才槌小路　電74四三一七～八
分院　いわき市平上荒川字安草　電74四三一九

▼内科　▼整形外科
▼胃腸科　▼外科
▼麻酔科　▼人間ドック
大河内病院
院長　大河内一郎
いわき市内郷御厩町折返21の1
電26－2588（代）

耳鼻咽喉科　気管食道科　放射線科
大和田医院
▽入院応需△
院長　大和田一郎
いわき市平字南町
電74三三八七（みみはな）

内科・胃腸科
遠藤医院
入院応需
院長　遠藤英一
いわき市平字長橋町51　電74三一一一
（長橋町バス停前）

歯科一般
森合歯科医院
院長　森合通雄
いわき市植田町
（植田公民館前）
電②3471

＊入学随時
久保田着装教室
平・白銀町（丸萬ビル一F）電74五二七四

低迷する消費経済

機関紙から

今回は平東邦むつみ会が本社に送って来た〝福島県内経済月報、七月号に掲載されている「ひとこと」の欄を紹介しよう。現在の景気動向と消費意識について書かれてあり、消費活動の低迷は根強いものがあるようだ。

販売高は減少の傾向

低かった賃上げも影響

景気回復の見通しがはっきりしないなかで、最終需要の先行きには明るさがみられず、依然低迷が続いている。特に個人消費の低迷は予想以上に根強いものがあるようである。

最近の景気指標から、個人消費の動向を示す百貨店販売高増加率や日銀券の平均発行高の動きをみても、その基調は弱い。まず、全国百貨店販売高増加率は四十九年平均が二〇・二％増、五十年一～三月が前年同期比一六・二％増であったが、今年四月一四％増、五月は一二％増、六月はさらに一〇・七％増を低下した。また日銀券の平均発行高の動きは、今年一～三月は平均一八・三％の増加率であったが、四月には一七・一％、五月一四・八％、六月は一三・三％と九年ぶりに低水準となり、七月もさらに低下が予想されている。

こうしたなかで、期待がかけられた今年の中元商戦も、春闘の賃上げが低水準（全国平均一三・一％）にとどまったことに加えて、夏季ボーナスも企業の厳しい収益環境を反映して、支給時期もおくれ、金額も低水準なことから、盛り上がりの欠けた結果になりそうである。

このように、個人消費が鎮静化しているのは、実質所得が伸び悩んでいるうえに、消費者の心に雇用や将来の所得、さらに物価の先行きにもなお根強い不安が残っているためと思われる。しかしながら、石油ショックを契機としたインフレと不況を通じて、消費者の行動と意識に大きな影響を与えたことも見逃せない。

定着してきた買い控え

最近、各調査機関などから発表されるいろいろの意識調査の結果などをみても、消費者のモノに対する購買意識は、物価上昇と異常インフレの過程において高過ぎて「買えない」という意識から「買わない」という意識への変化がみられ、それは耐久消費財の売れ行きが伸び悩んでいる傾向からもうかがえる。これからこのような意識は一過性のものではなく、かなり定着したものとなってきていると考えるべきではなかろうか。

従って、景気回復の見通しが立ち、ある程度物価が安定し、価格が下落しさえすれば、従来のように、消費が活発になると考えるのは短絡的過ぎるように思われる。

このように考えてくると、企業の収益環境は厳しさを増す状況にあり、実質所得の伸び悩みと消費者の節約意識の定着などから、個人消費の低迷は当分続きそうである。

【デパートなどでは買い物客で大にぎわいしているのだが…】

電話応答珍二題

これは日本電信電話公社広報部発行のテレトピアから拾った話題二つ。

◎…ダイヤルは正確に

間違い電話に迷惑させられた経験はだれにもある。特に、真夜中にかかってくる間違い電話には、目には目を、という気持ちになるらしい。午前三時、電話のベルで、快い眠りからたたき起こされた大学教授の耳に、いきなり「お宅の犬がうるさくほえるので、眠れないじゃないの」というイライラした婦人の声が伝わって来た。教授は婦人の名を聞いて電話を切った。

さて、翌日の午前三時キッカリ、今度は、この婦人宅の電話のベルが鳴った。快適な眠りを破られた彼女が、寝ぼけまなこで受話器を取ると、「奥さん、わたしの家では犬を飼っていません」という教授の声。

この例などはまだいい方で、真夜中に酔っ払いから「ローズはいるかい？」という間違い電話がかかって来たのに対し、「お気の毒ですが、彼女は昨夜亡くなりました」と応答した例もある。どちらも米国の話だ。

◎…電話で心臓病を発見

米国で最も死亡率の高い病気は心臓病である。ところで、電話を利用して心臓疾患を発見する装置が開発された。「ハート・チェッカー」と称するトランプのカードが入っている箱くらいの大きな装置。

この装置の利用者は、両腕の内側に電極を当て、電話機の送信器に向けて、この装置を持っているだけで診断できるもの。

放送技術のいまむかし㊥

（NHK通信から）

日本の放送は、いまから五十年前の大正十四年三月東京芝浦の仮放送所からの、ラジオ放送が始まりである。ついで六月には大阪で、七月には名古屋でもラジオ放送が始まっている。

翌大正十五年には早くも全国の主要な地域にラジオ放送局を設置し、鱈石式ラジオ受信機で全国的に放送を聞けるようにしようという、いわゆる「鱈石化計画」が立案された。これは全国に十キロワット局を七局、三キロワット局を三局設置して、すでに開局している三局と合わせて十三局で全国をカバーしようというものだったが、技術的な問題とともに、昭和初期の世界的な不況の影響もあってこの計画の早期実現は困難だった。

それでも昭和三年になると札幌・熊本・仙台・広島でラジオ放送があいついで開始された。

初の全国放送は

昭和3年11月5日

泥棒にねらわれた回線

はじめはそれぞれの放送局が毎日独自のプログラムを放送していたが、放送局の設置計画と並行して、放送局間を結ぶ電話回線を設置する計画もすすめられ、昭和三年十一月五日全国七局を結んで初めての全国放送が行われた。

ローカルから全国民対象に

この日の全国放送は、午後零時五分から通信省電務局長の「中継放送とラジオの効用」と題する講演にはじまり、折から近づいた天皇即位式を記念しての番組など次のような記録が残っている。

◇奉祝管弦楽集　TOAKオーケストラ
◇後〇・四〇　ニュース、警視庁公示事項
◇〇七・二五　大礼記念講演、奉祝長唄
◇〇九・四〇　時報・気象通報

この全国放送の実現によって、放送の重点はこれまでの地域ローカル中心から、全国民を対象とする方向に移り、番組編成に全国番組と、単独ローカル番組の二つの柱が生まれた。

当時の各局間を結ぶ回線は、札幌を除いては全て有線――裸線の実回線方式（音声電流をそのまま電話線に流す方法）であった。この回線は音質が悪いうえに雑音が多く、しかも一週間に一回ぐらいの割合で断線事故がおこった。原因は多くの場合電線泥棒による盗難で、回線が裸線のうえ、三・五ミリという太い銅線だったのでねらわれたものらしい。

昭和10年には学校放送も…

札幌だけは、郊外に設けた受信設備で、東京または仙台の電波を受信し、それを改めて自局の電波とするいわゆる放送波中継方式であった。

やがて、郵政省の前身である逓信省の研究開発の結果、昭和六年、長距離市外電話用の搬送方式の実用化の見通しがたった。これは、音声を高周波電流にかえて回線に流す方法で、当時としては雑音も少なくなり、良い音質の放送が出来るようになった。

このようにして昭和八年末までには金沢、福岡、岡山、長野、静岡など二十五の都市で放送が行われ、各放送局間も回線で結ばれ、各局もちまわりのリレー放送や、多元放送などが行われるようになった。この年放送回線は全長四千五百キロに達し、全国ラジオ放送網の骨組みが完成した。

この全国ラジオ放送網を生かし、昭和十年には学校放送の全国放送が開始され、また、仏法僧の声の実況中継など明るい話題とともに、受信契約は二百万を突破し、ラジオは国民の生活にとけこんでいった。

人の和で企業が伸びる　ユニフォーム
白衣　作業服　事務服
ユニフォーム総合商社　株式会社タケヘム
いわき市内郷御厩町久世原（6号国道　共立病院前）電(26)2910

スタミナと健康倍増の素
クロレラパワー
クロレラパワー　小売り（50日分3,500円）
マイパワー　小売り（2,500円）
健康栄養食品卸
株式会社　千代田商会
いわき市平字新川町19　☎0246㉓1346・㉒4045

江戸川すし弁当　八百円
うな重　千百円・千二百円
江戸川　紅小路店
平・紅小路　電㉓二七二七

指輪・ネックレス・パール・ブローチ
貴金属の店　宝石の松屋
いわき市植田町本町　電②二五〇一

工場から直送の新鮮な生ビールをどうぞ
▽生ビールの友　揚げ出し　天ぷら　たれ自慢　うなぎ　その他　魚肉の料理種々
五十名様までの大小宴会承ります　席料無料
郷土酒亭　川政　大衆座席　炉ばた
植田町台町　電③三五三五代

さあ秋だ勉強しよう　進学教室に入ろう
○少人数授業による徹底指導
○有能・気鋭な講師陣
○対象…小学4・5・6年生の算数・国語
　中学1・2・3年生の数学・英語
○時間…小学生　80分授業で週2回
　中学生　120分授業で週2回
◎その他講師一人に生徒一人という方式の授業も開設しました
※詳細についてはお電話下さい
いわき教育センター
平・大町5の4　岡田ビル2F
TEL・21－1571

老人と子供を交通事故から守りましょう
電話
(74)3071
(74)8434
無線車
株式会社平タクシー

南国風土記 ㉗

絵も　浜砂男

――サンタメサ・ヒルの家――

パインのお新香とミソ汁

〝日本人は勤勉すぎる〟

「気がねなしに当分いてくれよ。それから家内がえらく無口でね。接触しにくいと思うが、あれはあれでそういった女なので、他意はないのだが」

と、オクラソンは、親切に予備知識を与えてくれた。街角でカレサに乗る、小馬のポニーが車を引く。軽快で速度もゆっくり、お上りさんには、ながめるのに適していた。

「せっかくの珍客だからクルマより力レサにしたが、これから正しい目で、この都会を見聞してほしいな」

やや坂道にかかるところで降り、数分歩くと、かなり大きな家が多い。サンタメサ・ヒルというが、丘に積み木のような家屋が美しい。

庭は広いが、水道管があっちこち露出している。埋設が浅いうえに、スコールで洗われてきたと弁解する。これでは、冷えた水は無理。

オクラソン夫人は、スペインか中国の血が何代か前に、流れていたらしく、色白で体格もよく、笑顔も輝くばかりだが、必要以上の言葉は全く使わない、無口というより温和なのであろう。

対照的に、色の黒い力士のようなコックのアルセナス、洗たく専門のボインのホサナ、アイロン専門のペチャのリナオ、これが構成である。子供がいないので、話題には子供関連の内容はつとめて避けることにした。

「コックと二人の娘は通いである。夫人は、もっぱら読書と手芸だけで、恵まれた日常だが、寂しさは子供が主因とみてよい。

宙づりにされた力メ…

ふと庭を見ると、木の枝に大きな力メがぶらさがっている。

「あれはなにがのまじないかね」

「そら始まった。あなたの生物愛護は度がすぎるからな。亀の甲羅を紐で枝へ吊るしてあるのさ。するとね、太陽とスコールが中身をすっかり腐らせ、すぽんと身が地面へ自然に落ちる。今度は甲羅を磨くわけ。作業は家内がやる。自然だから甲羅に肉一片も着いていない。どうですか」

「なんとも、もったいない」

「とりあえず中身を食べてから、と、いいたいのだろうが」

だれが考えた方法か知らないが、自然と気象をうまく利用した手つかずの工作の知恵であろう。

アルセナスは日本調を出そうとしたらしく、苦心のお新香は未熟の若いパインアップル、これはなかなかいける。味噌汁がこれまたふるっていて、これもパインであるが、毎日は飽きるが結構いける。

ボインのホサナはよく働いた。毎日の汗の衣類もせっせと洗う。

タクシーには必ず助手が…

芝生や低い垣根の上に布をひろげて、おしゃれの本をひもとく。時間をみては、ぱらぱらと手で水をふりかける。干乾よりもさらすのである。仕上がりは純白だが、生地は傷む。次はアイロンのリナオが汗を流しながら仕上げるわけで、専業でなく分業である。

「日本では一人で、総てやってしまう。二人も雇用しては、たいへんだろう」

「だいたい日本人は器用のせいもあるが、勤勉すぎると思う。だから、他人の仕事まで奪っている。失業や就職難はそのへんにもありそうだ。タクシーに乗っても、日本では助手席に助手がいただめしがない。小さな故障は運転手がやってしまう」

「それが普通になっている」

「ここでは全車とはいえないが、必ず助手が同乗する。故障のときは運転手は一服する。その間に助手が修理する。お互いに相手の技術は身につけない、だから共存だ」

「どうも、そのへんが分からんのだよ」

この国と日本との生活、仕事への観念がちがうのである。他人の職域までは踏みこまない。それはよいことには違いないのだが。

（つづく）

浜通り俳句協会　夏季鍛錬会㊦

席題「花火」「夏痩」

蛭田　親司

花火上らぬ部厚き暗の峡の子よ
夏痩せて雌花雄花ら混み合えり
手花火や稲の葉に水昇りつめ
百合の香に夏痩の足さらしをり

高野海光子

花火消ゆ岬の影の濃かりけり
夏痩の子と別れたる巷雨

高萩　正子

一本の線香花火核家族
花に蹠む母の背姿夏やせす

世吉　諏訪

大花火海辺工区にかかりたり
夏痩や跫音曲る夜の坂

安達　真弓

一ト町に住む姉妹花火咲く
ピース一途の男夏痩せかかわらず

第二次句会

芳賀　他郷

短夜の窓に小蟲のめった死に
目をあけと水音水鳥明け易き
堰らずとも消ゆる鳥声青くるみ
葉はいまだ醒めざる合歓の花にある
朝はじまるオハグロ水漬く石搏って
谿川の逢瀬白らめて朝の鴫

高萩　正子

虎杖の花に明るき風わたる
谷川に芥散らして河童の忌
朝涼の宿に読書の幸賜わる

世吉　諏訪

負ひ目追ひかけて炎暑の始まれり
瀬音這ふ夜を剥がれゆく月見草
木口傷み出す朝焼の陽となる前

高野海光子

川岸に何を思索の夏帽子
實梅落つ牛の臭ひの残る小屋

高木　公園

梅雨終る杉もり上る奥も杉
鮎の川帯の結び目として曲る
瀬に垂れて蓼ふれねば明け易き

鍛錬句会随作句記

されば、いざ友よ詩わんと、席題「花火」「夏痩」に決まる。夏やせや跫音曲る夜の坂　公園　大花火亡ぶ群衆の個々の眼に　諏訪　手花火や稲の葉に水昇りつめ　他郷　夏痩せて雌花雄花ら混み合えり　親司　一ト町に住む姉妹の花火咲く　真弓　一本の線香花火核家族　正子　花火消ゆ岬の影の濃かりけり　海光子

「袋まわしはどうかね……」という勇ましい人もあったが、あまり遅くなっては、宿に迷惑。すでに深更。この辺でオヒラキ。明朝に備えることとする。

更けゆく瀬音。ぼそぼそと話し合う隣室の声。それらもいつしか山峡に充満する蛙の鳴き声の闇の中、寝息にひき込まれていった。客のまばらな宿の静かな一日は果てていく。

目覚め。頭の底はまだ眠い。窓一杯にひろがる杉山の杉鋒の上に黎明があった。鶺鴒をはじめとする諸鳥が覚め競い啼く間にも、太陽は山峡の空に、明るいギラギラした夏姿を現しはじめる。

午前八時、締め切り三句、張り紙をよそ目に、まず、ゴルフへ出陣の親司ドクターを送り出し、早朝の川岸を散策。バスを待つ土地の人の黙礼にこたえたり、淵に映じる木々の緑があざやかな、心持ちよい朝だ。

鮎の川帯の結び目として曲る　公園　木口傷み出す朝焼の陽となる前　諏訪　目をあけと水音水鳥明け易き　他郷　朝はじまるオハグロ水漬く石搏って　真弓　朝涼の宿に読書の幸賜わる　正子　川岸に何を思索の夏帽子　海光子

合う隣室の声。それらもいつしか山峡に充満する蛙の鳴き声の闇の中、寝息にひき込まれていった。客のまばらな宿の静かな一日は果てていく。

目覚め。頭の底はまだ眠い。窓一杯にひろがる杉山の杉鋒の上に黎明があった。鶺鴒をはじめとする諸鳥が覚め競い啼く間にも、太陽は山峡の空に、明るいギラギラした夏姿を現しはじめる。

午前八時、締め切り三句、張り紙をよそ目に、まず、ゴルフへ出陣の親司ドクターを送り出し、早朝の川岸を散策。バスを待つ土地の人の黙礼にこたえたり、淵に映じる木々の緑があざやかな、心持ちよい朝だ。

鮎の川帯の結び目として曲る　公園　木口傷み出す朝焼の陽となる前　諏訪　目をあけと水音水鳥明け易き　他郷　朝はじまるオハグロ水漬く石搏って　真弓　朝涼の宿に読書の幸賜わる　正子　川岸に何を思索の夏帽子　海光子

良き想い出を残して、川岸の中根の湯をあとに、明るくギラギラした、夏日の道へ。

公園大人が「深山幽谷の地に案内するから……」と愛車を運転先行する。湯の岳の奥深く、デコボコの道。草木を分ける入ること数刻。車を捨て、徒歩で山径をのぼる。睡眠不足でふらつく足をふみしめて、深い木立の中へ。祭り神持たぬ女滝の数珠懸り　他郷　俗塵を忘れること数刻。さらば滝よ。一泊の鍛錬会は終わった。

（高野海光子）

特殊音響装置使い「大地震」公開

二十三日から聚楽館で

ユニヴァーサル映画の大作『大地震』が、二十三日から九月二十六日まで、聚楽館で公開されている。

この映画はテクニカラー・パナビジョン（七十㎜）で、センサラウンド方式といわれる特殊音響装置として十六個のスピーカーが動員され、内感された強力なホーンが音波を発することによって場内の空気が振動し、まるで本当の地震が起きたかのような錯覚を観客の体に伝える仕組み。このスピーカーは、ボックス共で約百㌧の重さがあるという。

「ゴッドファーザー」の原作者として知られるマリオ・プーゾは、ロスの大地震をヒントに、ジョージ・フォックスと共に書き上げたものを、マーク・ロブソンが映画化したもので、チャールトン・ヘストンをはじめジョージ・ケネディ、ローン・グリーン、リチャード・ラウンドトリーなど、ハリウッド映画久びさのオールスター・キャストも見もの。

物語はロスアンゼルスに大地震が起こり、たちまちビルは崩れ、火災が発生して大混乱となり、その中での必死の救出作業が描き出される。余震で崩れたダムからは大量の水が勢いよく流れ、多くの家や人をのみ込んでしまう。この間、地下室に生き埋めになった七十人を救おうと活躍する人々の姿に接迫感がみなぎるなど、手に汗する巨編。

上映時間は二時間二分。同時上映は『ロンゲスト・ヤード』。

新鮮な花と緑をご家庭に
"調製"祝花　御仏花　花束　生花材料一般
お気軽にご相談下さい
（四倉）飯塚生花店
電(32)4550
いわき市四倉町西二丁目13の11

電話一本
全国どこへでも花をお届け致します
日本生花通信配達協会員
生花 ハナクニ
小名浜・櫛本　電(92)3698
ショッピング　電(53)2576

洋装 モンシェリー
平字内銀町8・太田ビル3F　☎(23)8140
舶来・国産服地バーゲンセール実施中！

写真　大型引き伸ばしと
記念撮影は
正映堂スタジオで
正映堂写真店
内郷駅前TEL・26　2068

1本のペンで　1つのペン先で　細字・太字が書ける！華麗な細身ペン
PARKER
世界中で賞賛されるペン
おしゃれなペン　パーカー180
岡萬年筆店
いわき市平・三町目　電(74)4333

常磐テント商会
いわき市内郷御厩町〈内郷ヘルスセンターバス停前〉
☎・平26－3032　常磐42－2345

"特殊冷風乾燥製造法"の
浜の名産
大川の平やぎ
㈲大川魚店
特殊製造による衛生的な仕上げ，品質・味とも最上級品です。
四季を通して"ふる里の味"を贈物に，食膳に御利用下さい。
（春.夏.秋.冬）　（浜の名産品）
■いわき市四倉町
字西三丁目
☎(32)2916

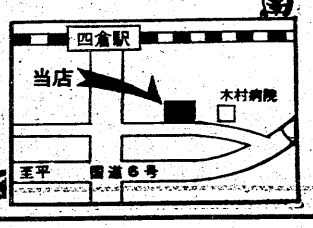

300年の伝統〝山外舞〟

赤井に息づく古典民俗芸能

三百年の伝統を誇る赤井の〝山外舞〟（やまとまい）が二十三、二十四の両日、秋まつりのトップを切ったいわき市平赤井・鎮守諏訪神社の祭礼で奉納された。

〝山外舞〟は所作の大きい九州宮崎県に伝わる岩戸神楽に似た雅楽の一種で、貴重な民俗芸能。この奉納舞いは山外舞保存会で継承しているが、保存会とはいえ高齢者だけ。この貴重な民俗芸能を保存するには…と市へ市無形文化財の申請を出している。

このため台風6号の影響を受けた二十三日の宵祭りに、市文化財調査委員の和田文夫氏や鈴木重美氏が、神社境内の入母屋造りの神楽殿で奉納された〝岩戸舞〟〝ろうそく舞〟〝大黒舞〟〝四方舞〟〝天地舞〟〝恵美寿舞〟などの山外舞を調査、カメラで舞いのシーンを記録し、審議会の資料作成をした。【山外舞を調査する委員】

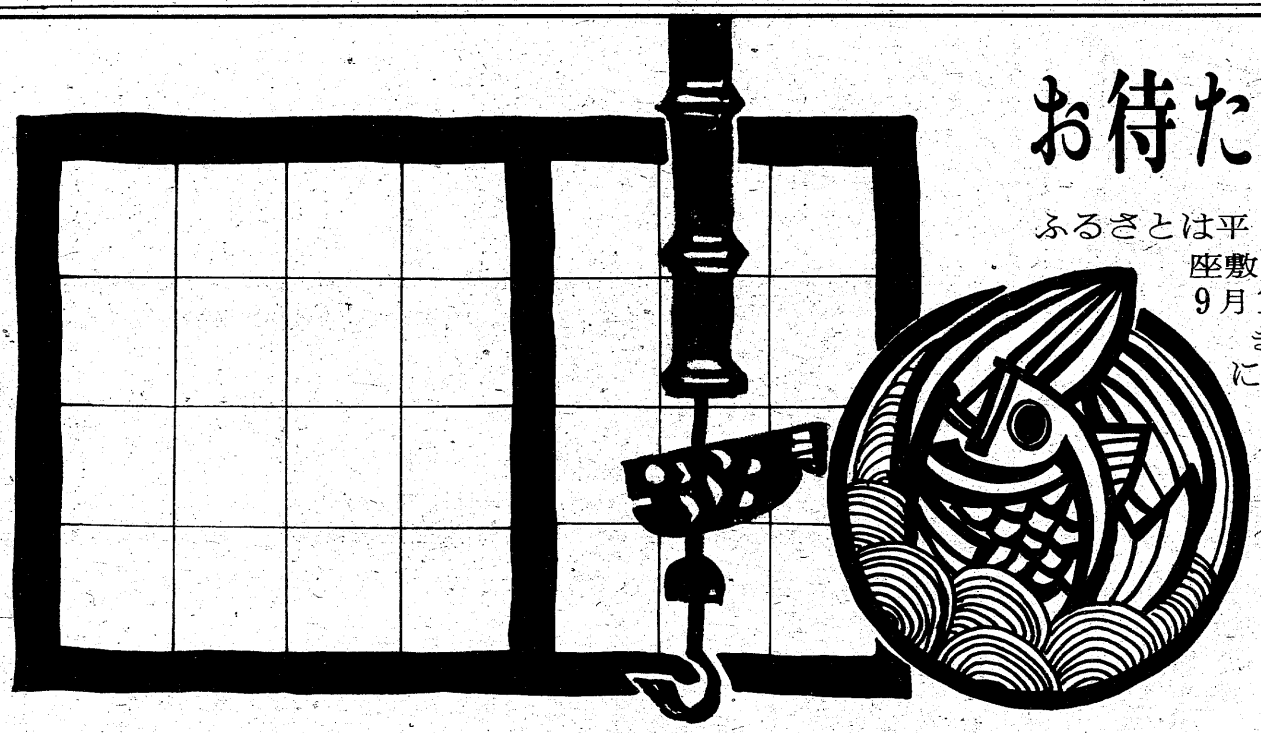

お待たせしました

ふるさとは平・味じまんの《すゞ木》の
座敷が装いも新しく
9月1日よりはじめることになり
ました。ご宴会・ご商談に前
にも増してご利用下さいませ。
お料理等はご予算に応じて
ご相談承ります。

たん焼きと
季節料理
すゞ木
いわき市平・ひかり座前
電74－8485・23－7728

設計・施工　（建設省認可）全国店舗設計装備（協）会員
店創のヤスミツ
店舗企画設計施工
●店　舗・いわき市鹿島町走熊小神山（鹿島街道）　☎58－4512
●本社工場・いわき市平谷川瀬字明治町　ヤスミツ木工（株）☎23－3381代

空調設備　冷暖房空調設備工事設計・施行・保守
クリーンな空気をお約束する
北関東空調工業
●本社・いわき市平字柳町☎23－3471代
●郡山営業所・☎0249－33－7171代
●仙台営業所・☎0222－73－0013代

水鉄管内も赤字経営 49年度

収支係数、常磐線は133

一人平均 乗車距離は平～横浜

水鉄管理局はこのほど四十九年度の営業成績をまとめた。収入では四百七十二億八千百万円と、前年度より四十四億八千八百万円、一一％の増収だったが、経費が百三億二千二百万円（一八％）も増えて六百八十億六千八百万円にふくれ上がった。このため、収支係数は一四四（百円の収入を得るのに百四十四円かかる）となり、前年より九も悪化した。常磐線の収支係数は一三三（前年度一二四）、磐越東線は一九四（同二七四）、あいかわらずの赤字路線だ。

水鉄局の営業キロ数は六百七十一キロで前年と同じ。輸送量を見ると旅客は人・キロ（乗車人員×輸送距離数）が九十一億三千五百万人・キロと前年より三億九千六百万人・キロ（五％）伸びている。これは特急ひたち号を四往復から六往復に増発、六列車を八両編成から十二両編成に増設、一往復（上野～平間）を上野～原町間に区間延長したため。しかし、貨物輸送は輸送トン・キロ（貨物トン数×輸送距離数）が十九億千五百万トン・キロで前年を七千四百万トン・キロ（四％）下回った。同局では「不況の影響を受け、貨物の依頼が減少したため」

路線別にみると、一番距離数の長い常磐線（三百五十三・三キロ）の輸送量は八十四億六千百六十万六千人・キロ、十七億二千四百六十八万三千トン・キロ。収入は四百四十億七千五百五十四万八千円で、同局総収入の約九三％を占めている。しかし、経費は収入を約百四十億円上回る五百八十四億二千二百三十万八千円となり、収支係数は一三三。

磐越東線（八十五・六キロ）の輸送量は一億五千五百四十八万一千人・キロ、一億五百二十四万七千トン・キロ。収入は十一億八百十五万六千円、経費は三十二億五千五百八十万七千円で、収支係数は二九四。つまり、百円をかせぐために二百円近い赤字を出し続けている計算になる。

同局管内の昨年一年間の乗車人員は延べ三千六百七十六万九千人（定期を除く）だったから、これを一人平均でみると約二百四十八キロ（平～横浜）を利用、千二百八十六円を払ったことになる。この乗客一人に対する赤字（国鉄の超過負担）は五百六十五円強になる。

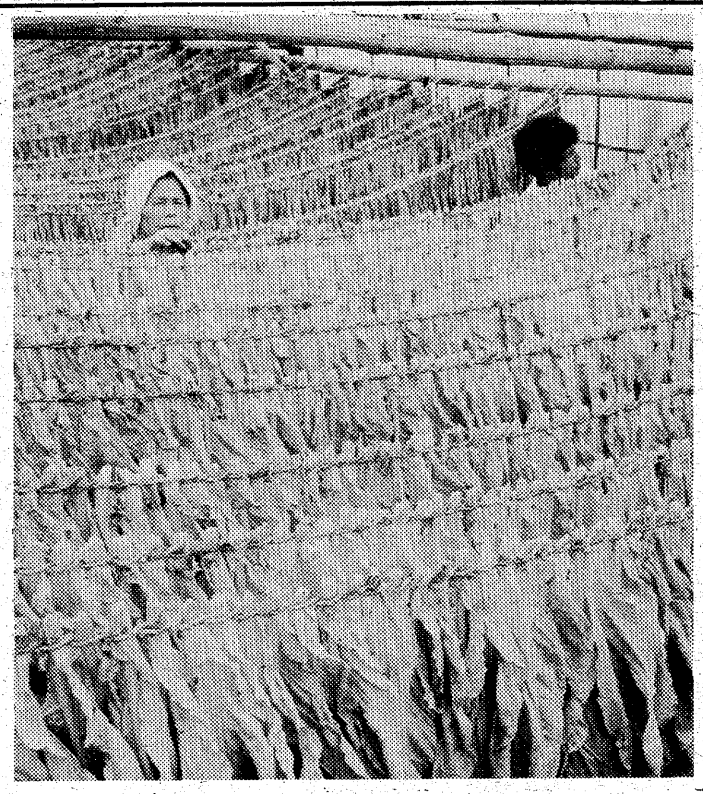

葉たばこ 4.9ヘクタールも増産

県の設備金助成が奏功

県いわき農政事務所はこのほど、久之浜を除くいわき市内の葉タバコの作付面積などを調べた。それによると市内の作付面積は、百五十・一ヘクタールで昨年より四・九ヘクタール増えた。また、戸数も昨年より一〇・一％増の六百戸となった。

これは専売公社が、葉タバコの生産性を高めるため、四十八年度から五カ年計画で育苗、乾燥施設などの葉タバコ施設を整備した耕作者に対しては、設備資金を助成しているため、葉タバコ耕作に意欲を持つ農家が増えたためと、同農政事務所では話している。

葉タバコの種別では松川が百二・五ヘクタール、白遠州が四十七・六ヘクタールで合計百五十・一ヘクタール。昨年は松川が百ヘクタール、白遠州が四十五・二ヘクタールだった。

葉タバコ耕作戸数は年々減る傾向にあったが、専売公社が四十八年度から設備助成資金制度を採用すると、耕作をやめようとしていた農家の中にも、制度資金を活用して耕作面積を増やすところも出ており、今年も制度資金を活用して耕作面積を増やしたところが、三和、遠野、川前を中心に約二十戸あり、指導機関の同農政事務所、小野新町葉タバコ生産事務所を喜ばせた。

【葉たばこは乾燥シーズンに】

盆競輪も前年下回る

大口一万円札、入場者が減る

八月競輪後節は二十五日に終わり、月売上額は十九億三千七百七十六万五千五百円と目標の二十億円を突破することが出来なかった。

前年の盆競輪は十九億七千二百八十二万六千六百円だったから三千五百万円の減で、経済成長とともに昨年末まで上昇線をたどってきた競輪収入だっただけに関係者はショック。

原因は不況の二字に尽きる。まず帰省客が少なく、地元入場者も減ったことだ。入場者は本場、場外込みで六万三千八百十二人だったが、前年同月は六万九千四百九十五人と六千二百人以上も減っており、加えて三十万円以上の大口、「一万円札」が目に見えて減ってきたことだ。これは平本場、新町場外、郡山場外とも同様の数字が出ている。

焼け跡の危険にクサビ

小名川マーケット

いわき市小名浜の"小名川マーケット"が焼けたのは今年の一月三日。被災者と市の話し合いが半年も続いて、やっと決まったのは六月十八日。被災者の大半は市の援助で再出発したが、焼けた家屋は撤去、整地されたのが七月末。

整地された焼け跡は、裏側のガケがむき出し、焼けた木を含めて巨木十数本が切り倒され、岡の上の墓地は丸見え、ガケは今にも崩れそうで危険だったが、やっと二十五日からクイ打ち作業が始まった。

これで整地された焼け跡へ、車の乗り入れも、子供たちも遊びに入れなくなり、身近な危険条件が一つ減ったと近所の人達は一安心。

【焼け跡に始まったクイ打ち作業】

婦人経営者労働講座の参加募る　県中小企業団体中央会、県労政協会いわき支部など主催の婦人経営者労働講座は九月十九日午前十時から、県いわき合同庁舎四階会議室で開き中小企業の労働事情と労務管理などについて話す。

当日は丹治県労政課長が「明るい職場づくり」、塚本茨城大学名誉教授が「従業員との接し方」と題し、いろいろな事例を挙げて話すことになっている。

受講希望者は受講料千円を添えて、県いわき商工労政事務所へ。

小川町老クが敬老招待　いわき市小川町老人クラブの会長会議はこのほど開き、恒例の敬老の日慰安招待について協議した結果、来月三日、お年寄り二百四十人をバス八台に分乗させ、常磐ハワイアンセンターへ。ショー見物や入浴などで、楽しい一日を過ごしてもらおうという趣向。

電子レンジが当たる！

クリーニング謝恩まつり

県クリーニング環同組合加盟店は九月一日～十月三十一日の二カ月間、電子レンジなどが当たる「クリーニング謝恩まつり」を実施する。

期間中、一回三百円のクリーニング代に抽せん券一枚が付き、賞品は金賞が電子レンジ（六本）、銀賞が飯坂温泉一泊招待（百六十本）、銅賞がアルミホイル（二千八百八十本）で、空くじも十枚でセーター、ズボン、タイトスカートの内一点を無料にする。発表は十一月三日、新聞紙上で。

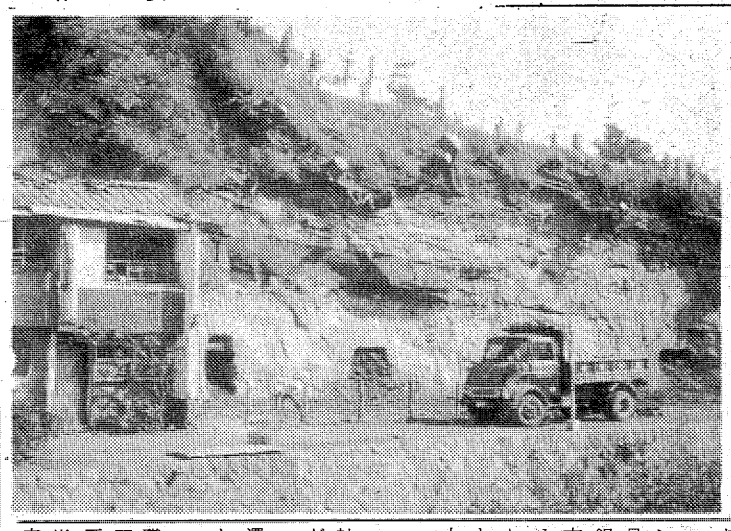

拾得還付金を寄付　いわき市好間町川中子字竹渡戸五四、会社員猪狩一吉さん（三四）はこのほど、市社会福祉センターを訪れ、「福祉に役立てて下さい」と拾得還付金四千三百九十一円を寄付した。

勿来の内職相談日　九月に勿来職安で行われる内職相談日は三、四、十、十一、十七、十八、二十五、二十六の毎週水、木曜日。担当は成清マサ子さんで、範囲は勿来、田人の両地区。

くらし随筆

陸見大三
カリ正
メ岡
ア長
発

一四九二年、サンタ＝マリア号ほか、二隻の船をひきいたコロンブスが、アメリカ大陸を発見した、と学校で習った。

◇

子供のころは純情だったもので、その時、先生が望遠鏡を遠くの方へ向けるしぐさをして、新大陸をさがす動作をしてくれた時は、自分も船員の一人となった気分がしたけれど、同じ教科書に、ガリレオ＝ガリレイが、一六〇〇年ごろ、望遠鏡を発明して天体観測をしたと書いてあっても、その矛盾を大して気に止めなかった。

けれど、今の歴史書は、アメリカ大陸の「発見」という文字はあまり使われていない。

コロンブスのアメリカ到達と書くべきだとする人が多い様である。事実、コロンブスが、彼の地に着いた時、そこには住民がいて、生活をしていたし、それ以前のバイキングの伝説にも、大西洋の西の大陸のことは出ているし、われわれ東洋人にしてからが、『梁書』巻五十四の諸夷伝に載せられている扶桑国の記事を黙って見過ごすことはできない。

中国の東、三万二千里にあって龍舌蘭を産し、野牛が住み、文字を有した国に、行って来た慧深という僧の記録が、西暦四九九年のこととして書かれている。

これは、今のメキシコ地方のことと思われ、事実、メキシコの伝説にも、大昔偉い人が来て、仏教に似た教えを広めたことが残っている。

実に、コロンブスの二千年前の話になる。

◇

まして、コロンブスの場合は、死ぬまで、自分が行った所は、インドの一部だと信じていた。

これには、インド人もびっくりしたことだろう。

（商業・常磐）

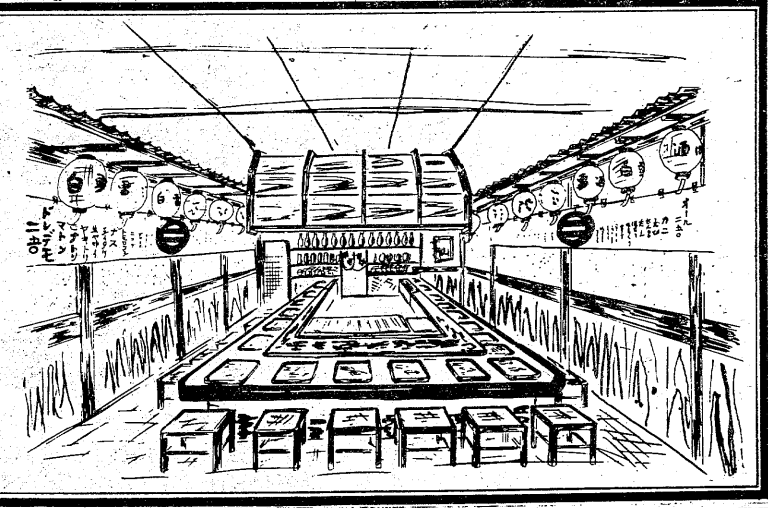

当店は新鮮な魚・肉・野菜にまごころをこめたお料理を目の前でつくって提供いたします　ご試食のうえご愛顧のほどお願い申し上げます

■お料理はオール二五〇円です（酒・ビールも同じ）

■毎月二十日は全品五割引きでサービスいたします

■どじょうの丸のみ食べ放題

営業時間＝午後五時から深夜二時まで

お狩場やき

酒蔵 白雪

いわき市平字白銀町一　電話（23）九五八二　電話（74）二二五四

財政硬直のもとで

行政機構改革審議会スタート

〝望ましい組織〟を諮問

会長に市井氏　市職労代表も参加

財政硬直化の打開と社会の変化に即応した行政管理システムの全面的な見直しに迫られているいわき市は二十八日午後、行政機構改革審議会を発足させ、「市の行政組織はどうあるべきか」について諮問した。

管理システム見直す

審議会の構成メンバーは知識経験者、市議各九人、市職員二人の計二十人。この日午後一時から市役所で開かれた初会合では、会長に知識経験者の市井茂弁護士を選任したあと、田畑市長が「急激な社会経済の変化によって地方行財政は極めて厳しい局面を迎えており、住民要望の増大から市の事務事業も複雑多岐にわたっている。また、他に類似のない広域都市のため、市民サービスを考慮した支所機能のあり方も重要な課題になる。こうしたことから、住民の期待にこたえ、かつ、行政運営がいかに効率的に対処し得るかについて、組織体系の抜本的な再検討が必要だと考える」と、諮問にいたる背景を説明した。

行政機構改革については、その〝たたき台〟ともいうべき行政診断の中間結果（組織編）が二十二日、日本経営協会から報告されたが、市は残された「定数」の報告とあわせ、次長クラスで組織している行政機構調査委員会でにつめた原案を、早ければ九月末にも同審議会に提示する考え。また、答申は十一月初旬をメドにしており、予定通り事が運べば十二月定例市議会に機構改革のための条例改正案を提出する。

審議委員は次の通りだが、これまでの行革審と異なり、市職員側として初めて組合の代表が参加しているのが注目される。◎は会長、○は副会長。

◇知識経験者＝○青木康雄（東部石炭懇話会専務理事）◎市井茂（弁護士）木村吉一（市労働組合協議会副議長）佐藤久安（呉羽化学錦工場副工場長）佐藤重蔵（いわき地区同盟副会長）志賀要平（磐洋信用金庫理事長）田子辰雄（いわき市森林組合組合長）豊田良子（同婦人会連絡協議会会長）松本久吉（同商工会議所副会頭）◇市議会議員＝鈴木栄（議長）渡辺昇（副議長）橋本勲（議員）渡辺多重（同）伊藤正平（同）小林周喜（同）大村哲也（同）佐川吉平（同）伊東達也（同）◇市職員＝橋本渡（助役）児玉勝彦（市職員労働組合副委員長）

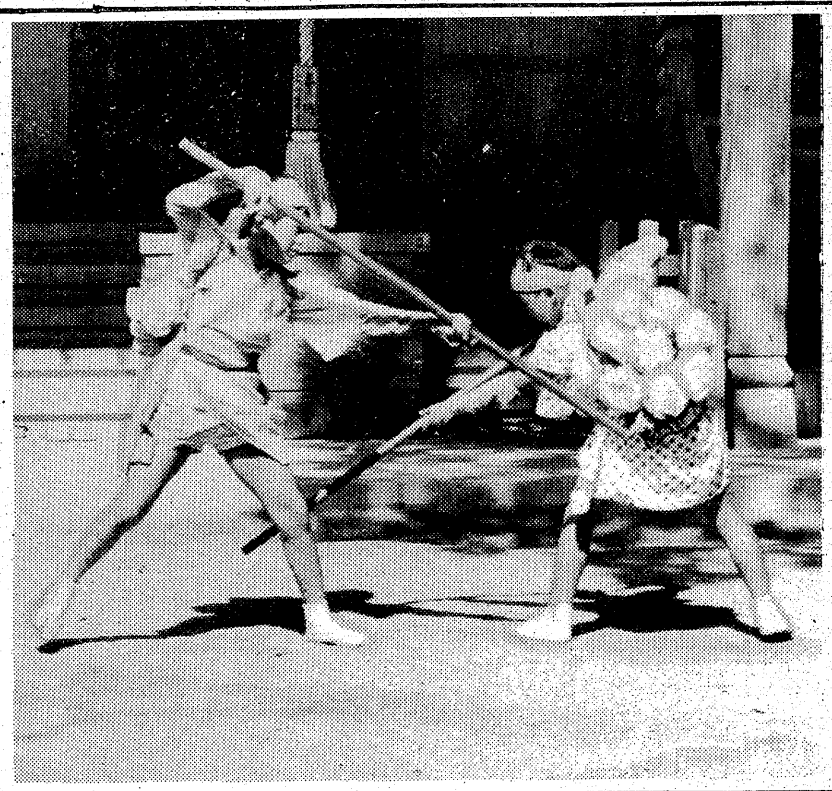

図書館のドア壊れる

連日　高校生が押すな押すな

○…高校生にとって、夏休みはあと二日。市立中央図書館の学生閲覧室は冷房完備とあって、宿題の整理などに追われた市内の高校生が連日訪れてにぎわっているが、同閲覧室の座席数百四席に対し、毎朝訪れる高校生の数はおよそ百五十人。早く並ばなければ座れなくなると、連日開館三十分ほど前から詰めかけている。

○…二十八日も、午前八時半ごろから、高校生がぞくぞく詰めかけ、百七、八十人がドアの前に キッシリ。同図書館では整理券を渡して座席を指定しているため、早く整理券を受け取ろうと、押すなおすなの大さわぎ。職員が「一列に並んで下さい」と声をかからして整理しても、馬の耳に念仏。ドッと押し寄せてとうとう入り口のドアをへし曲げてしまい、下に付いているカギも壊してしまった。

○…「どこに苦情を持ち込めばよいのか。高校でもっと強く指導してくれなくては……」と高校生

【壊された中央図書館のドア】

気分新く棒ささら

滝尻諏訪神社　祭礼で伝統披露

いわき市泉町滝尻地区の郷土芸能「棒ささら」が二十七日、同町の諏訪神社で盛大に繰り広げられた。

この日は朝早くから棒ささら保存会と滝尻青年会、同町の子供ら四十人が浴衣に赤だすき、青いハチ巻きなどそろいの姿で町を練り歩いたあと午前九時、諏訪神社に集合、同神社で豊作と町内の安全を祈願、棒術を披露した。

大人は「相六尺」「相白刃」「素鎌」「天狗倒し」など十三種の型を、子供達は花棒といわれている「相太刀」「相なぎなた」「相六尺」の三種を笛や太鼓のはやしに合わせ、それぞれ「オーッ、ヤーッ」など掛け声をかけながら汗びっしょりになって披露していた。

【泉町の郷土芸能「棒ささら」】

モーターボート転覆　3人乗って無免許運転

二十七日午後四時十分ごろ、いわき市岩間町の鮫川河口で、同市勿来町窪田町通三ノ一、勿来郵便局員櫛田大吉(三七)のモーターボートが転覆、櫛田と同乗していた東京都台東区浅草一ノ一六ノ七、学生渡辺喜代さん(二〇)、埼玉県志木市柏木町六ノ二五ノ二、同鈴木かおりさん(二〇)の三人が投げ出され、水深が一・五㍍と浅かったので助かった。

いわき南署の調べによると、櫛田の無免許、運転未熟のための転覆で、櫛田はこれまでにもたびたび無免許で運転していたらしく、同署は船舶職員法違反の疑いで調べている。

ボートは長さ四㍍、定員二～三人乗りの三六〇CC。

きょう未明に微震

二十八日午前二時十一分ごろ、いわき地方に地震を感じた。震源地は北緯三八・三度、東経一四〇・七度の宮城県南部で、深さ約二十㌔。小名浜で震度1の微震だった。

茶道教室　いわき市平青少年ホームは、九月一日午後六時から同所で茶道教室を開く。

酒酔い運転の国鉄職員逮捕

いわき南署は二十七日午後十時ごろ横浜市神奈川区棚花町二ノ一七、国鉄職員下山田明(三二)を酒酔い運転現行犯で逮捕した。

下山田は酔って普通乗用車を運転、仁井田町鳥内地内の県道で、工事中の立て看板にぶつけ、掘り起こしたアスファルトに乗り上げて一・六㍍下の水田に転落、顔などをケガした。

山田町の実家でビール二本を飲み、植田町へ車を運転して出掛けた途中。

ナシ畑の老人焼死

小川、枯れ草焼きが火事に

二十八日午後零時二十九分ごろ、いわき市小川町西小川字館三八ノ二地内のナシ畑から出火、ナシの木や枯れ草など二十㎡を焼いて、間もなく消し止めた。この火事で、ナシ畑の中にいた所有者の農業西山政平さん(七〇)＝同町西小川字館三八ノ四＝が焼け死んだ。

いわき中央署と市消防本部で調べているが、西山さんがナシ畑内の枯れ木などを集めて焼いているうちに燃え広がり、消そうとして煙にまかれ、焼死したらしい。

交通事故

	発生	死者	傷者
いわき中央署	1件	0	1人
〃東署	0	0	0
〃南署	1件	0	3人

（27日・県警交通企画課調べ）

健康相談

いわき市三和支所は二十九日午前十時から正午まで、下三坂公民館で健康相談を受け付ける。

磐城青年友好会が安全寄付

磐城青年友好会（鈴木一也会長）は、このほど、いわき東署を通じ県交通安全協会磐城支部に二万三千八百三十八円を贈った。

十四、十五の両日、小名浜二小で行った盆踊り大会の余った経費に修理代を請求するわけにもいかず、職員はニガリきっている。

ホール　きれいになりました

当館5F大ホール・3F平安の間とも、床・壁・照明・マイクその他室内の施設改装中のため、永いことご迷惑をおかけしておりましたが、ようやく完成いたしました。

カーペットの床を、最新のアームストロングに張り替え、ホール全体が明るい感じに改良され、婚礼披露宴会のほか、ダンスパーティーなどにも最適の床になりました。

どうぞ、ご会合、ご宴会にご利用願います。

総合結婚式場　ことぶき会館

いわき市平字田町（いわき民報ビル内）電㉓三五〇〇

※…秋のご婚礼申込受付中です。お早めにどうぞ…

福島県クリーニング謝恩まつり

福島県クリーニング環同組合加盟店では　日頃のご利用に感謝して

9月1日～10月31日まで「クリーニング謝恩まつり」を開催いたします

信用と技術の店

平方部長　大森クリーニング

▽平地区
下の町　大森クリーニング　電⑭三二七九
新田前　つばめやクリーニング　電⑭五〇七三
月見町　ハセガワクリーニング　電⑭二〇五九
大町　ナガヤマクリーナー　電⑭二六〇六
堤ノ内　マルヨシ洗張店　電⑭二五一七
正月町　吉田ランドリー　電㉓一五四八
新川町　東洋舎クリーニング　電⑭四二八二
正月町　佐久間ドライ　電⑭三八三一
十五町目　白清舎　電⑭八五三五
二町目　小松崎クリーニング　電⑭三三四三
長橋町　尼子クリーニング　電⑭八九八五
高坂団地　アサヒクリーニング　電㉖四七四四
五町目　大谷クリーニング　電⑭四三二〇
大工町　袋屋クリーニング　電⑭七五八八
九品寺前　馬目クリーニング　電⑭四八五三
才槌小路　海老原クリーニング　電⑭三七三五
北目町　田中ドライ　電⑭五七九三
胡摩沢　水谷クリーニング　電⑭五八一三
南白土　米山クリーニング　電⑭四三三八
才槌小路　篠原クリーニング　電⑭三七六八
道匠小路　丸繁クリーニング　電⑭四二三七

▽神谷・草野地区
中神谷　霜山クリーニング　電㉞二一七三
中神谷　三和クリーニング　電㉞二〇〇五
中神谷　はしもとクリーニング　電㉞二九五二
草野駅前　白和堂　電㉞三七一八

▽好間地区
稲荷下　中山ランドリー　電㊱二三五九
山下　長谷川クリーニング　電㊱三一五五

▽小川・赤井地区
赤井反町　磯上クリーニング　電⑭二九五四
小川駅前　斎藤クリーニング　電㊸〇一三九

▽江名・中山地区
江名北町　丸庄クリーニング　電㊺八七三九
中山柳下　中山クリーニング　電㉓四六七二

（順不同）

読者の声

きょうのことば

愛は咳（せき）隠すに隠し切れない

（東アフリカの諺）

犬の排せつ物を始末する愛犬家

平　佐藤　一幸

愛玩用、盗難防止、散歩のお供用、ハンター、闘犬用など、犬はすっかり人間社会の中にとけこんだ感じで、どこへ行っても見受けられる存在だ。それにノラ犬をふくめると、かなりの数にのぼる。

これらの犬が排せつする糞尿で平駅前大通りのグリーンベルトが汚され、また、わざわざ犬を連れてきて、ここをWC代わりにしているなど、市民の批判の声も高い。

私たちの住むマチを明るくきれいに、のスローガンのもと、マチのクリーン作戦が展開されている一面では、飼い主の不心得でマチは汚染されている。

ある朝早く所用でマチへでかけたが、すがすがしい朝の空気とはうらはらに、歩道には犬の排せつ物あり、人間の口からの排せつ物ありで、胸がムカつくほどであった。店の人たちの朝の掃除が思いやられるほどの汚染の歩道であるが、たまたま二匹の犬を連れた中年の男性に出会った。

一匹の犬が電柱の片隅でフンをした。すかさずその中年の男性は、持っていた手さげからトイレット・ペーパーを出して後始末をして、これも持参のビニール袋に手きわよくつめ、立ち去った。あらかじめ犬の散歩の折は、いつも用意しているものと思われたが、これが愛犬家のマナーであり、犬を飼える資格のある人と頭の下がる思いであった。

東京都や埼玉県などでは、犬と散歩の際の心得として、袋持参を呼びかけているというが、いわき市でも保健所とのタイアップで、マチの浄化のため、飼い主に呼びかける方法を検討されたいものである。

（公務員・42歳）

なぜ反対する？七駅の無人化！

平　藤田　友子

常磐線の未続、木戸、夜ノ森、桃内、磐城太田、日立木、駒ケ嶺の七つの駅が、国鉄の財政再建計画の一つとして、無人化されると発表され、いわき市や議会、国鉄労組などで、それが反対運動や請願陳情が行われているようですが、一体、無人化されると現在に比較して、どんな結果になるのか、PR不足のようです。

企業の合理化は、赤字克服のために当然行われるものであり、それが運賃値上げを抑制するものであれば、単に反対だけでは意義がないと思われます。概念的には、駅舎があって、人がいなくなれば、いろいろな面で不便になることはわかりますが、具体的にどうなるのか、明快な回答をお願いします。

（主婦・36歳）

読者の声欄投稿規定▽住所・氏名・年齢・職業明記（匿名希望の場合も）▽字数六百字以内▽原稿は返しません

株式・前場

本日の市況は昨日の引けぎわの地合いを受け、朝方は損保、弱電、自動車株と買われ堅調に始まった。中ごろからは海上中心の損保株、自動車株が続伸し、弱電、財投関連株は伸び悩んでいた。引けにかけ永大産、ハウスなど住宅関連などが続落し、宇部興などの不振株も下げていた。

主な高い銘柄はグリコ十五円、第一製十円、海上十円、大正海十一円、日産車体十円高。

主な安い銘柄は大末建十三円、宇部興十七円、アルプス二十円、永大産二十八円、日産農八円、JL九円安。

（地元銘柄）呉羽二百三十六円、岡理二百三円、白煉瓦二百三十八円、常陽銀二百四十一円、東邦銀出来す、常磐興百二十七円、日経ダウ三円十九銭高の四千三十九円五十三銭。出来高四千五百万株。

（平・水戸証券調べ）

あすの運勢

小川　石洲

【1月生】目的には腰をすえて当たれ、軽率な行動は禁物

【2月生】思いのほかチャンスに恵まれる、協調して有利

【3月生】一進一退の運で進展おそい、だが努力は続けよ

【4月生】感情に走って争えば不利、協調して結果プラス

【5月生】運気は低調で思うようならぬ、だが努力続けよ

【6月生】運気が不安定で変化が多い、軽率な行動するな

【7月生】何かと骨が折れることが多い、協力求めて有利

【8月生】交渉事は早めに進めて結果よい、消極的は不利

【9月生】情勢は心配するほど悪くない、最後までねばれ

【10月生】周囲の言動に迷う傾向がある、マイペース守れ

【11月生】周囲の協力を得て順調に運ぶ、誠意持ってやれ

【12月生】多少障害あるが心配はない、思い切って当たれ

会と催し

29日

【平市民会館】▽勿来工業高校吹奏楽練習（9時）▽身障者巡回相談会（9時）▽保健協力員会議（10時）▽じゃんがら練習（17時）

【勿来市民会館】▽勿来地区行政嘱託員研修会（9時）▽県政懇談会（13時）▽カシューシャの公演（17時）

【磐城体育センター】▽運転免許講習会（10時）▽港ケ丘婦人学級（10時）▽住宅研究会（12時）▽サークルAC（18時）▽劇団ポポ（18時）

【草野ホール】▽村田文弘・藤井克之二人展（10時）

【いわき産業会館】▽小原流生花研究会（9時）

【文化センター】▽50年度高校新採用教員第三次研修会（9時）▽合唱団えくぼ練習（18時）▽いわき市フォークダンス練習（18時）

市況

魚類

二十八日朝の小名浜港は中羽イワシが出回った。中之作港にはカツオが出回った。

小型巻網船五カ統

小名浜港

四十ノ百六十

中羽イワシ　四万キロ　五一一三

スズキ　二百キロ　一六〇〇

メジ　百六十キロ　一六六

大羽イワシ　百キロ　一一六〇一一

ガラ　百キロ　一四〇〇一一五〇

小舟八十五隻四百

野菜

白菜六五一五〇▼ニンジン一八〇一一五〇▼ゴボウ三〇〇一一〇〇▼ネギ八〇一三〇▼玉ネギ七〇一一〇▼キュウリ二五〇一二〇▼ナス二〇〇一一〇▼キャベツ七〇一四〇▼サツマイモ一五〇一三〇▼ナガイモ七〇〇一三〇〇▼シャガイモ八〇一三〇▼サトイモ三〇〇一一〇〇▼ショウガ三〇〇一一〇〇▼アワビ　三百二十キロ　三八二〇一三五〇〇▼シュウリ貝　百キロ　一三〇

【江名港】水揚げなし

【中之作港】一本釣船一隻十六ノ九百　巻網船一カ統三ノ八百

▼カツオ　一万六千八百五十キロ　七〇〇一三五〇▼巻網ガツオ　三千八百キロ　六一〇一五八〇

▼白菜六五一五〇▼ゴボウ三〇〇一一〇〇▼ネギ八〇一三〇▼玉ネギ七〇一一〇▼キュウリ二五〇一二〇▼ナス二〇〇一一〇▼キャベツ七〇一四〇▼サツマイモ一五〇一三〇▼ナガイモ七〇〇一三〇〇▼シャガイモ八〇一三〇▼サトイモ三〇〇一一〇〇▼ショウガ三〇〇一一〇〇▼アワビ　三百二十キロ　三八二〇一三五〇〇▼シュウリ貝　百キロ　一三〇

果物

▼リンゴ二〇〇一五〇▼ナシ二〇〇一三〇▼ブドウ三〇〇一一五〇▼モモ二〇〇一一〇▼スイカ三〇一一〇▼プラム三〇〇一一〇〇▼バナナ二〇一一〇〇（以上キロ）

（丸平青果市場調べ）

みんぽう映画案内

※【平】

☆ひかり座（五・五〇）愛人関係（七・三・五）卒業試験（↓9月16日）

☆聚楽館（五・一〇）ロンゲストヤード（七・四〇）大地震（↓9月26日）

☆平東宝（四・〇五）恋はみどりの風の中（五・四〇）初恋時代（七・一〇）青い山脈（↓31日）

☆平東映（四・〇二）仁義の墓場（五・三二）悪魔の生首（六・五二）いれずみドラゴン・風の血斗（↓29日　翌朝五・〇五まで上映）

☆名画座（七・二〇）内海の輪（↓29日）

☆アポロ座（六・一〇）女の中の女（七・五〇）男はつらいよ！相合傘（↓29日）

☆平ロマン劇場（五・四五）昇天色情モーテル（六・四五）尼僧極楽（七・五〇）お柳情炎・縛り肌（↓9月2日）

※【常磐】

☆三函座　残酷黒薔薇私刑　旅館㊙テクニック（↓9月2日）

※【小名浜】

☆国際　新米亡人下宿　東京エマニエル夫人　続実録おんな鑑別所（↓9月4日）

☆磐城座　野獣死すべし・復讐のメカニック　男はつらいよ・寅次郎相合い傘（↓9月12日）

☆金星座　脱獄広島殺人囚　新幹線大爆破（↓29日）

☆銀星座　デアボリカ　カサブランカ（↓9月1日）

※【植田】

☆うえだ館　ゴジラ対メカゴジラ　侍ジャイアンツ　アルプスの少女ハイジ　ウルトラマンタロウ　キャシャーン　ハローフィンガー5（↓30日）

☆中央館　処女痴漢　ひめごと処女が濡れる時（↓9月2日）

☆菊多館　極道VS不良番長　うとろびの前進／前進／前進!!　新幹線大爆破（↓9月2日）

いわき民報案内広告

⊙…一ダン四行　一、五〇〇円

⊙…同一広告五回以上掲載は一割引き

⊙…お申し込み、お問い合わせは本社営業局広告部

電㉓一六六六代＝支社、支局、いわきPRセンター＝電㉓〇六九〇＝へ

家屋

アパート▽六畳、四畳半▽台所トイレふろあり▽駐車可▽場所＝平・倉前カタクラゴルフ場東側▽連絡先＝電㉓二七二一

貸間▽六畳一間▽台所・水道付き▽場所＝平字古鍛冶町▽連絡先＝電㉔四一五七

アパート▽台所、トイレ付き▽場所＝平鎌田字岸・いわき短大下▽連絡先＝電㉔五八六六

店舗▽喫茶・スナック向き居抜き電話付き▽33平方㍍（10坪）委細面談▽場所＝平中神谷団地内▽電㉞二九八八鈴木

貸店舗▽居抜き（寿し・割烹向き）▽約35平方㍍▽場所＝平字南町76目抜き通り▽連絡先＝電㉓〇一八四

募集

女子従業員募集▽18歳～40歳▽午後5時～10時まで▽アルバイト可▽高給優遇・委細面談▽「小料理一平」電㉓〇五五四

従業員募集▽ルーム係・下番▽委細面談のうえ決定▽常磐湯本温泉・日本観光旅館連盟「ホテルみちのく」電㊸二二六四

募集　営業社員男女▽20～35歳普通免許所有者▽給与8万～14万各種保険完備▽平・五色町「日本タイル」▽電㉒〇八〇一

パー　マ技術者及中習▽通住可高給優遇委細面談▽三年上海外研修あり▽小名浜字下明神町32ノ3本田美容室電㉒二七三二

募集　女子社員・若干名▽パート一名▽16歳～35歳まで▽委細面談　▽平・銀座通り「イシザキフルーツ」電㉔三一二六

募集

▶パート女子従業員〈勤務時間〉午後5時～9時まで1,000円　委細面談

ひかり座　平・田町　電㉔3338

募集

■男子社員　若干名
・免許証所有者・20～60歳
・給10万円

■女子社員　若干名
・年齢18～30歳まで
●各種保険完備●履歴持参

百合カバン店　平・二町目　電㉔5722

社員急募

営業にファイトのある方を望みます　なお経験者は特に優遇します

■男子（営業部）普通免許所持者・そろばんの出来る方……3名
給与　月額7～10万円（諸手当含）

■女子（事務）そろばんの出来る方……1名
給与　月額5～6万円（諸手当含）

●年齢　18～45歳まで
各種保険完備・退職金制度あり・有給休暇制度あり・日曜祝日休み
●面接随時●委細面談●履歴書持参のうえ下記にご来社下さい

事務機なら　明和商販

フジモリ機工株式会社
いわき市小名浜字中原2—34
☎53—2537　54—8604～5

ポラロイドの店　カメラの伊勢円
小名浜ショッピング2階　電㉞4280
小名浜・古湊店　電㉞5250・㉒2404

滑らかなアルカリ性温泉
名湯　神経痛・腰痛・胃腸病等
玉山温泉　藤屋旅館
平から車で30分　四倉町玉山
TEL・㉝二三二三・㉝二〇一一

■建設機械のリース
■手形割引
■資金繰り相談
みのり商事有限会社
いわき市平字堂ノ前四の二　電㉔二七〇五・㉓八〇三六

小口融資
女性サラリーマン
昭永商事
平・幕ノ内　☎㉓六〇二九
●担保貸付
●保証貸付

カメラ高価下取り実施中
カメラのことならなんでもOK
茂木カメラ店
平・三町目（平和通り）　電74—3092

浮き彫り天井板のお勧め
天然銘木の天井板は、ラミ天、印天（印刷した紙を貼ったもの）と違って、和室の感触に、なんともいえない良さを漂わせてくれますが、更にうづくり機にかけますと杉にしても、桧にしても杢目が浮き彫りにされ格調高い立体感が出て参ります。
新改築の際は是非弊社の天井板をお願い致します。
なお当地方では有名建材店十数社を通じてご用命を頂いております。
常磐スライサー株式会社
いわき市久之浜町末続字上長沢一一五
電話（久之浜局）三四五一（代）

免許番号　建設大臣（1）第1962号
建設業県知事（特—49）第（2825）号
東北土地開発株式会社
いわき支店　平字白銀町
電23—1188・1189・2677

売地	長橋停歩5分 737平方㍍（223坪） 3.3平方㍍ 8.5万	49号近・6号国道近	仲介
売地	平下神谷 665平方㍍（201坪） 3.3平方㍍ 7万	16㍍国道面 事務所倉庫適	仲介
売地	平北白土 997平方㍍（301坪） 3.3平方㍍ 5.5万	整地済み 環境抜群	仲介

宅地分譲ご案内

場所	地積	3.3㎡当たり価格	販売価格
平南白土八ツ坂団地	340・94㎡（103.13坪）	7・4万円	763万円
〃	240・77㎡（72.83坪）	7・5万円	546万円
〃	373・66㎡（113.03坪）	7・5万円	847万円
平北白土字愛谷町	531・14㎡（160.67坪）	8・5万円	1,365万円

●お申し込み・お問い合わせ…☎（0246）21—1133
福島県知事免許（2）337号
千代田不動産株式会社
いわき市平字下の町6の5　第一千代田ビル3F

福島県知事免許（1）第886号
磐商太田の不動産仲介
いわき市小名浜　電㊹9427・9428
分譲住宅用地
●小名浜住吉　住吉神社参道沿　湯本～小名浜間バス停住吉下車
●社有地　住居・環境最適
●価格　3.3平方㍍5万
●分譲区画　3　198平方㍍（60坪）～396平方㍍（120坪）
●住居地域・道路水道排水完備
●小名浜三小・小名浜一中学区

■小鳥は平和のシンボル
■涼を呼ぶ鳴き虫　すず虫
■昆虫の王様　カブト虫　クワガタ
■虫かご各種入荷
小鳥・小鳥用具・飼料・小動飼物・金魚
剝製・犬猫用品・薬品・各種ドッグフード
卸小売　ペットのコンサルタント
橋本小鳥店
☎74—4013
大黒屋デパート小鳥部
☎23—1111