夕刊
いわき民報
郵便番号 970
いわき市平字田町63－7
いわき民報社
振替口座（郡山）4028
本社 0246 ㉓1666
小名浜支社 0246 ㉜3560
常磐支局 0246 ㊷2380
勿来支局 02466 ②2903

ボーナス闘争

いわき商工労政事務所調べ

民間労組これからが本番

例年より遅れ目立つ

妥結したのは22労組

公務員はすでにボーナスを支給されたが、民間労組はこれからが"本番"、ようやく夏のボーナス要求闘争にはいった。特に今年は不況で春闘の妥結が例年になく長引いたため、ボーナス要求闘争が例年より半月も遅れている。しかし労組の中にはまだ、春の賃上げが決まらず交渉を続けている「ボーナスどころではない」ところもあるなど、この夏のボーナス闘争は"春闘"の余波を受け長引きそうだ。

不況春闘の余波受ける

県いわき商工労政事務所が十二日までにまとめたいわき市内の産別八十一労組のボーナス妥結状況によると、妥結をみた労組は全体の三分の一にも満たず二七・一%に当たる二十二労組しかなく、例年より半月以上も遅れていることがわかった。前年同期では全体の六五%の労組が妥結していた。

これはおりからのインフレ、不況の中で進められた春闘だっただけに、少しでも低額に抑えようとする経営側に対し、労組は二〇%台の要求額を提示し満額回答を取り付けようとし、かってない闘争態勢を敷くなどして労使のあゆみ寄りがみられず、長期戦になったため。しかし結果的には満額回答を取り付けるところか、厳しい経済情勢を反映してか、平均すると賃金の一二、三%で妥結している。また、妥結額を見い出せず現在闘争態勢を敷いている労組もいくつかあり、ボーナスの妥結をみた労組はいい方だ。

トップは大手企業

堺化学、日本化成、白煉瓦

これまでに妥結した労組の最高支給額は、堺化学の四十万六千百九十六円。次いで日本化成三十九万円プラス五万円の四十四万円、品川白煉瓦三十五万円プラス一万円の三十六万円、レナウン二十九万九千百二十二円などの順で、高額妥結を取り付けたのはいずれも大企業の労組ばかり。

一方、妥結率では大黒屋が二十三万三千二百円で要求の満額を取り付けている。その他、レナウンが九三・四%、新日本化学九一・四%、井上工業八九・六%、ダイヤケミカル八六・六%の五労組が八〇%以上の要求額を取り付けたものの、これらの労組の中には年間協定、春闘時に決定したものも少なくないので、夏独自の要求で決定をみたのは数労組しかない。本格的なボーナス闘争はこれからといったところ。

年間協定が増える傾向に

ボーナスの要求は普通夏、冬の二回行われているが、年間協定による交渉は一回ですむところから、近年は年間協定が増え、昨年冬の時点ですでに決まっているところも多い。

しかし、上部機関の市労協では加盟労組に対し「インフレ、不況下のボーナス闘争では年間協定を取り交わしても、物価の上昇などで貨幣価値が下がるので損をする。このため要求はその都度行うように」と指導している。地区同盟でも加盟労組に「夏、冬を切り離した要求」を指導しているが、現実には一回の協定ですむ年間協定を取り入れる労組が多くなっている。

江栗で健康相談　いわき市勿来支所は十五日午前九時半から午後二時半まで、江栗公民館で健康相談を受け付ける。

山田で結核検診　いわき市勿来支所は十五日午後一時半から二時半まで、山田公民館で結核健康診断とツ反接種を行う。

内郷青年会役員会　いわき市内郷青年会は十五日午後六時から、内郷公民館で役員会を開く。

三火葬場順繰り閉鎖

使用やりくり支障なし　炉を修繕のため

いわき市は火葬場の炉を修繕するため、十七日から八月下旬にかけて、順繰りに磐城、勿来、内郷の三火葬場を一時閉鎖する。

市内の火葬場は平を含めて四カ所。火葬件数は一日平均計五件で、一カ所を閉鎖しても残りの三カ所を利用すれば支障はないと市ではいっている。

一時閉鎖される期間次の通り。

▼磐城＝十七日～八月一日の十五日間▼勿来＝同二日～十三日の十二日間▼内郷＝十四日～二十六日の十二日間

公民館運営審議会　日午後一時半から、内郷公民館で同公民館運営審議会を開く。

下永井で巡回診療　いわき市は十五日午後一時から三時まで、下永井公民館で巡回診療を行う。

いわき抄

▼…いわきのお盆は月遅れなので、あと一カ月後に迫った。どこの家庭でも墓参や帰省客を迎える準備に忙しいシーズンを迎えるわけだ。若者には楽しい盆休みだが、家庭の主婦にとっては「盆と正月」は大変忙しいシーズンである。

▼…お盆といえば小名浜港のふ頭にアフリカから輸入された墓石が山積みされている。墓石まで輸入するエコノミック・アニマルというなかれ。衣食住のほとんどが外国から輸入されている時代だから、なにもお墓の石が外国産でも不思議はない。先祖さまのためにギリシャ産の石を建ててやろう―という時代も、あるいは案外近いかも知れない。それにしても、お墓の石にアフリカ産を使われるとは、仏さまでもご存知なかっただろう。

町内の人達で開いた即席露店　後方のトラック荷台ではノド自慢大会

宵祭りに縁日気分

区内総出で出祭りを演じ

○…ツユ空の十三日、夏祭りのハシリ、平・七町目の別雷神社宵祭りは、町内あげての祭礼ムードでにぎわった。

○…祢宜町、正月町の両町内会役員と青年会総演出の宵祭りだが、子供に縁のあるお祭り気分にひたらせようと盛りだくさんの企画。午後二時から子供たるミコシ、続いて車に乗った大ミコシが、しめなわ、ノボリに飾られた町内を練り歩く。

○…午後五時、境内に氷水、綿アメ、焼きとり、お好み焼きなど即席露店を開き、原価で提供、ノド自慢もあってふるさとの味をたんのう。

ベビー子供服
小名浜名店街
タカノ
ピポパポ54－3678

玉屋のメガネ
なら安心です

技術と品質
各眼科医指定・日本眼鏡光学士の店
玉屋メガネ
●平本店／平・二町目
●平駅ビル店／平ステーションビル3階
●小名浜店／小名浜ショッピングセンター
●原町店／原町市栄町一丁目

安全!!　全自動!!　そして経済的!!
日立セントラル クーリング・ヒーティング
日立住宅機器
給湯・暖房をお取り付けご希望の場合は当社にお問い合わせ下さい
お知らせ次第係員が参上　設計・施工・費用などご説明申し上げます
■給湯だけの場合

■給湯と暖房を同時の場合
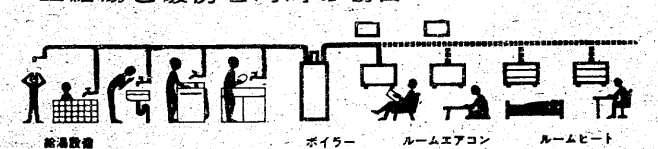

快適なお住まいのコンサルタント
株式会社 平新
TEL・（サブロク）3322代
いわき市好間町下好間字鬼越93

「いわき民謡」発掘して30年

坂脇さんのレコード発表を祝う

きのう市長も激励　唄、踊り、拍手にわく

いわきの民謡がLP盤で全国に紹介されるのを記念して、いわき民謡保存団体連合会が音頭取りで、『いわき民謡レコード発表記念・坂脇尚基氏祝賀会』を十三日午前十一時からいわき市植田町本町二丁目一ノ一七、大丸会館で盛大に開かれ、祝辞のあと、つぎつぎと披露される民謡の一つ一つに、詰めかけた約三百人の人達から割れるような拍手が送られた。

戦後、生まれ故郷を離れていわき市に居を移し、根っからの民謡好きから各地に埋没しているいわきの民謡を発掘して歩き、いわき民謡保存会長として会員をはじめリーダーの指導に日夜奔走してきた坂脇さん＝いわき市小名浜字林ノ上二四七―一七＝の、二十余年に及ぶ努力がようやく実を結んでの発表記念会だけに、関係者の喜びもひとしお。

祝賀会には田畑市長も出席。"相馬から移り住みながら、朽ち果てようとしたいわきの民謡を掘り起こしたことは、素晴らしいことである。市の文化にとっても貴重なものであり、今後の活躍を期待したい。"と激励。また民謡研究家として知られ、中央で活躍している竹内勉氏も"私もそうだが、民謡を調べることは孤独な取材を強いられ、大変な苦労が必要だ。わざわざ私のところへ上京して来ても、何もいわずに帰って行ったこともしばしばだった。相当苦労したと思う。でもこの快挙、大いにがんばってもらいたい。"と励ます。このほかクラウンレコード制作部長松岡醇三氏、NHKいわき放送局放送部長森谷秀雄氏、昨年一年間、本紙の「いわきの民謡」で版面を担当された日版会会員坂本勇氏らも、惜しみない賛辞を送った。

このあと民謡の披露に入り、坂脇さんは「いわき囃句」「いわき馬方節」「いわきチャンコロリン」など十曲を、洗練されたよどみのない声で歌い続け、この春、群馬県安中市に嫁いだ佐藤洋子さん（相姓四家）もかけつけ得意の「いわきめでた」を、各民謡会代表者たちも日ごろの練習ぶりをみせ、熱気にムンムンする会場は唄と踊り、拍手にわきかえり"民謡天国"の一幕だった。

【盛大だった坂脇さんの祝賀会】

特賞は沖縄海洋博の招待

小名浜ショッピング

小名浜ショッピングセンターは十二日から八月十三日まで全館中元大売り出しに入ったが、お買い上げ三千円で一回抽せん、沖縄海洋博旅行券が当たる仕組み。特賞は現金一万円五十本、二等千円が千本、三等百円が二万本、四等は二十円の商品券で空くじなし。

第五分団小型が二連勝

平地区ポンプ操法　自動車は第一分団

いわき市消防団平支団のポンプ操法競技大会は、十三日午後一時から市役所前で行われ、小型ポンプの部で第五分団が二連勝、消防ポンプ自動車の部では第一分団が優勝、二十日旧平三小グラウンドで行われるいわき地区大会に同支団の代表として出場する。

同大会は可搬式小型ポンプとポンプ自動車を使い、消火活動の基本動作といわれる「正確さ」と「機敏さ」を競うもので、同支団から十三分団の精鋭七十五人が参加した。

昨年、同大会小型ポンプの部で優勝した第五分団は昨年の「全国一」を獲得しているだけに、「第五分団に続け」と、この大会に寄せる団員の闘志はものすごい。

選手は二十二人の審査員の見守る中、指揮者の号令と同時にかけ足で整列、ホースを伸ばして消火活動、引き上げるまでの規律、動作を競い合ったが、大会に備えて各分団とも十分訓練をしてきただけに、その差は紙一重。操作を終え引き上げてくる団員の顔からは大粒の汗がしたたり落ちていた。

成績は次の通り。

▽小型ポンプの部＝①第五分団②第八分団③第九分団

▽消防ポンプ自動車の部＝①第一分団②第十分団③第二分団

【平支団のポンプ操法大会＝消防ポンプ自動車の部】

あす農業委員の選挙

常磐一騎打ち　四倉二どもえ

統一農業委員選挙は明十五日いっせいに行われるが、いわき市では十八選挙区のうち第九（常磐）第十四（四倉・大浦）の二選挙区、七投票所で午前七時から午後六時まで三千五百九十一有権者により一票が行使される。開票は常磐支所と四倉支所で午後七時半から行われる。十六日午前十時からの選挙会のあと新委員四十人に当選証書を交付する。

六日に立候補を締め切った結果、十六選挙区の三十七候補が無競争当選となり、第九、第十四選挙区がいずれも定員を一人超える選挙戦に突入した。第九選挙区の常磐地区は新人同士の一騎打ち、第十四選挙区の四倉・大浦地区は二現役の無競争かと思われたが、六日午後に新人が立候補しての三どもえ戦となった。

投票所は常磐地区が①藤原公民館②磐崎公民館③常磐支所の車庫④鹿島北、四倉・大浦地区は①四倉隣保館②四倉中体育館③大浦小。

開票は午後七時半から常磐支所、四倉支所で行われ、八時半過ぎには大勢が判明の見込み。

立候補者

▼第九選挙区（常磐）1～22人
▽高木稲水（革）農　無　新＝関船
▽吉田泰造（革）農　無　新＝馬玉

▼第十四選挙区（四倉・大浦）2～3人
▽大楽庄平（四）農　無　現＝狐塚
▽猪狩誠（六）農　無　現＝上仁井田
▽須藤久四郎（七）農　無　新＝田戸

カイジュウだと大はしゃぎ

市立あさひが丘学園（河野久司園長）の園児五十四人が十二日午前、市文化センターを見学、フタバスズキリュウの骨格復元模型の前で「カイジュウだ」と大はしゃぎだった。

同学園には四歳から十八歳までの園児が学んでいるが、このほどオープンした市文化センターを見学しようと、父兄や教諭に付き添われて初めて訪れたもの。

まず同センター内中央公民館職員の案内で、六階のプラネタリウムを見学、「暗いのはいやだ」とダダをこねる園児もいたが、ドームに星座が投映されると、拍手をしたり、指さすなど初めて見るプラネタリウムに大喜びだった。

このあと一階の科学展示室に行き、中田横穴の模型や日本にただひとつしかないフタバスズキリュウの骨格復元模型を見学するなど、初めて見る文化施設に目をみはっていた。

【科学展示室でフタバスズキリュウの模型を見学する園児たち】

ああさひが丘学園生　文化センター見学

会と催し　15日

【市民会館】▽磐城小川江筋土地改良区臨時総代会（10時）▽レコードコンサート（16時）▽いわき卸商団地設立準備会（18時）

【勿来市民会館】▽青婦協学習会（18時）

【磐城体育センター】▽料理教室（10時）▽小名浜二小水泳教室（10時）

【しゃくなげ会館】▽バイキングランチ大会（11時）

【いわき産業会館】▽平保健所調理師試験予備講習会（9時）▽ポーラ化粧品研修会（9時）

【千代田会館】▽同会館月例ダンスパーティー（18時30分）

【文化センター】▽調理師試験予備講習会（9時）▽丹野民踊練習（13時）▽川上哲治講演会（18時）▽いわき小劇場練習（18時）▽青年学級（18時）▽心画会絵画（18時）

あすの停電

▼勿来地区＝（9時～12時）窪田の一部

天気予報

玉半提供　㈭五〇三三

（小名浜測候所調べ）

【今夜】西よりの風、曇りがち。

【明日】西よりの風、朝晩は雲が多いが、日中は晴れ。

【海上】今夜、明日とも多少波ある程度だが、見通し悪い。

（濃霧注意報）

あすの暦

7月15日（火）

旧暦	6月7日	仏	滅
六曜		4・28	56・14
日出入	日	18・11	37・00
月出入	月	22・8	15・05
満潮		20・2	57
干潮		13	

あすから調理師受験講習会

平保健所は調理師資格試験に先がけて、十五日から三日間、午前九時から産業会館五階会議室で予備講習会を行う。

対象はすでに受験手続きを済ませた者で、当日は同保健所の係員が講師となり、①衛生法規②調理理論③食品学などについて講義する。

常磐地区結核診断　いわき市常磐支所は十五日午前九時半から正午まで岩ケ岡公会堂、午後一時から四時まで水野谷公会堂で結核健康診断を行う。

荷路夫で消費生活講座　いわき市消費対策室は十五日午後一時から三時まで、荷路夫公民館で地域消費生活講座を開く。

内郷少年愛護連理事会　いわき市内郷少年愛護連盟は十五日午後四時から、内郷公民館で理事会を開く。

訂正広告

本紙7月11日付　当社の広告中下記の通り訂正しておわびいたします

（1）ホンダスーパーカブ50 DELUXE¥90,000は前カゴ付き¥92,000に訂正

（2）景品の中上段の1台ごとに3点ではなくジャンプスーツ1着に訂正

（3）景品の中2段目の1台ごとに2点ではなくジャンプスーツ1着に訂正

株式会社平ホンダモーター
いわき市平字材木町33
電23―2711代

海水浴には熱いお茶が一番

海水浴に行くときは必ずあついお茶をご持参下さい泳いだあとにあついお茶を飲むとホッとしますけいい帯用ポットいろいろございます

象印プラボトル（〇・七五㍑）二〇五〇円
（保温水筒）（〇・五五㍑）一、九五〇円
象印エアーポット（一・九㍑）五、一〇〇円
（押すだけ）（二・二㍑）五、三五〇円
タイガービッグボトル
（保温水筒）（〇・七四㍑）一、九五〇円
タイガーエアーポット
押すだけ（二・二㍑）五、四五〇円
（平店本館三階）

越　フジコシ

タカオは コーヒーが 自慢です
タカオ
平駅前不二屋ビル電23―7727

スタンド割烹　たいら・新田町
（七四）四四八四

古本・書画・骨とう・お電話くだされば当方からお伺いします
古いものなんでも買い入れ
白銀書房
平駅前　白銀通り　電㉔二八四〇

お中元贈答品あれこれ
日頃お世話になっている方への義理は欠かせません　実用的な食品セットをお選び下さい
カルピス詰合せ（三本入）　一、〇八〇円から
キッコーマンしょうゆ　一、五〇〇円
ネスカフェ詰め合わせ　一、五〇〇円
明治屋ミート缶詰セット　二、〇〇〇円
ヤマキ削節、だしの素詰合せ　二、五〇〇円
さかいストアー
平・1　電㉒3336～7

銘菓　心和香　（いわき）
白水阿弥陀堂
平餅の　松月堂
本店／いわき市平銀座　☎23―1551（代）
平銀座店・平駅ビル店・小名浜店・湯本店・植田店
大黒屋店・イトーヨーカドー店・うすい売店

父菅波郡次は七月十二日午後五時五十分八十六歳の天寿を全うして永眠いたしました　ここに生前のご厚誼を深謝し謹んでお知らせ申し上げます

追って葬儀は七月十五日午後一時自宅を出棺いたします

昭和五十年七月十四日

いわき市内郷御厩町下宿三
喪主　菅波利行
親類代表　菅波大十一
同　広木春一
外　同　正
親類

今年度で新校舎完成

四倉中の建築進む

2億4千2百万円

四倉中（吉田亀吉校長、生徒八百二十七人）は第三期、最後の危険校舎改築工事の来年三月十日完成をめざし、急ピッチで行っている。

一昨年から着工された危険校舎改築工事の第一、第二期工事で普通教室十四室、特別教室、家庭調理室、音楽室、職員室、校長室、事務室各一の計二十室が総延べ面積三千五百四十・八九八平方㍍、総工費二億四千二百八万八千円で完成した。

引き続き最後の仕上げとして第三期工事が先月二十一日から着工され、現在基礎のクイ打ち作業もほぼ終了している。

今回建築される教室は普通教室七、技術、理科各二、図書、美術、職業、保健室各一の計十五室となり、一期工事から合わせると普通教室は二十一教室となる。

また、第三期工事の延べ面積は二千七十八平方㍍、総工費一億五千六百二十五万円。

【危険校舎改築で最後の工事となる第三期工事＝四倉中】

こども銀行のつどい

テーマ〝貯金とむだ遣い〟

県貯蓄推進委員会、県教委主催の「こども銀行のつどい」は、二十三日午後一時から平二小体育館で行われる。

児童に金銭のむだ遣いをやめさせ、金銭の尊さを知ってもらおうという趣旨で行うもので、当日は貯蓄推進優良校の児童、親銀行に当たる金融機関の代表など約二百人が出席し、初めに児童代表の体験発表があり、次いで主催者側の同委員会と金融機関、児童代表が出席し、貯蓄推進についての懇談会が行われる。

磐農から8人参加

インターアクト年次大会

第三五三地区インターアクト年次大会は二十五日から二泊三日の予定で飯坂温泉・婦人会館で開かれるが、いわき勿来ロータリークラブがスポンサーになっている磐農インターアクトクラブ（島田京子会長）から会員八人が参加する。

大会は二十五日午後一時登録、三日間にわたって「話し方」「話され方」「インターアクトの歴史と精神」「リーダーの資質」などについて学習をするほか、野外活動や分科会を開いて発表し合う。

ホストクラブは緑ケ丘高校、スポンサークラブは福島ロータリークラブ。

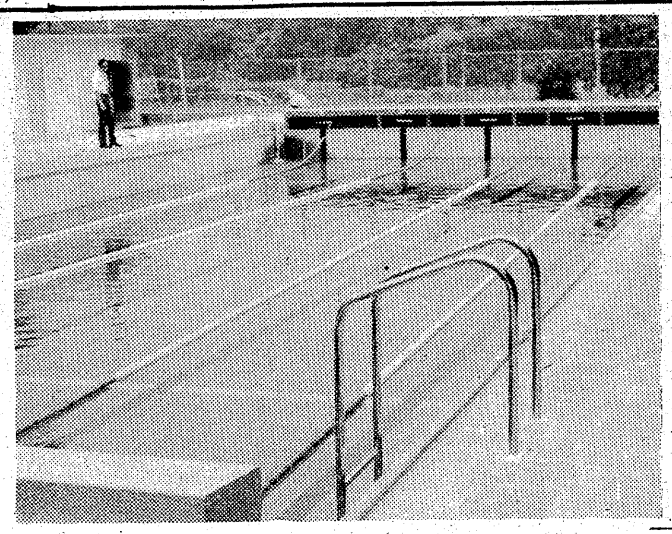

【完成しプール開きを待つ大野二小のプール】

大野二小にプール

夏休み前、五校に完成

夏休み前完成をめざした大野二小（神田カヲル校長、児童百十七人）のプール工事は十五日に完成し、十九日の終業式後プール開きを行う。夏休み中は児童に開放する。

同校プール工事は五月一日に着工され、総工費一千六百八十三万円（本体一千六百七万円、電気関係・給排水施設四十六万円、その他十万円、給水負担金二十万円）で、二十五㍍×十㍍の五コースが十五日に完成し、竣工式を行い、十九日の第一学期終業式後の午前九時半から、プール開きを行うことにしている。

なお、同校のプールは正門前の畑を買収したため、校庭より一段低い。

プール開きには四倉中水泳部員が模範泳ぎを行うほか、全員がプールに入ることになっており、夏休み中は部落単位に利用日を決めるなどして、開放することにしている。このほか四校でプールが造られており、夏休みには五校で使用できる。

****

水石と山

草展示会

****

18日からフラワーセンター

いわき市平ツ四波字石森、市フラワーセンターは十八日から二十一日までの四日間、同センターで水石と山草の展示会を行う。

出品するのは、水石が好間水石同好会、山草が千草会。点数は水石三十点、山草十五点ぐらいで、入場は無料。

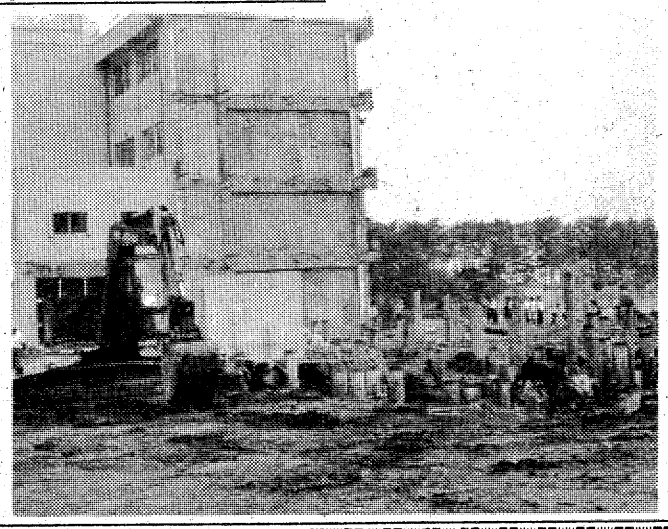

乳牛共進会

22日　町田橋広場で

いわき酪農農協主催の乳牛共進会は二十二日午前九時から、好間町の町田橋広場で行われる。

当日はいわき市内の飼育農家から約八十頭の乳牛が出場され、優良乳牛を選ぶことにしている。

商店街

招待大売出し＝小名浜名店街は8月12日まで全館中元大売り出し。三百人一泊二日の旅行招待など。

セール＝橋本屋で二平・新川町の仏壇・仏具橋本屋では仏壇割り引きセール中。

ナスセール＝田中でボーナスセール。8月25日まで夏のボーナスセール。

定休＝18日は18日を定休。

待売出し＝海洋博招待センターは8月13日まで沖縄海洋博旅行券が当たる全館中元大売り出し。

ビール＝雷鮨で生ビール＝小名浜字本町の雷鮨支店では「生ビール」を始めた。

100貨店

「広報」という雑誌に、投書のことがのっていた。新聞社ばかりでなく市役所などにも投書するひとが多いが、それをどう扱うべきか、といったことである。地方は少ないようだが大都市になると投書マニアが非常にたくさんいるという◆マニアの投書かどうか調べるには、それまでの全部の投書者カードをつくって分類しておかねばならない。大きな新聞社には、十日置きぐらいに送ってくるという。常連だから文章もうまいし、なかなかおもしろいということで載せたくなるようだが、ぐっとこらえて、それは没にしてしまうという。そしてほかの新聞をみると、その新聞社に来るマニアの記事がほかの新聞にも出ている◆新聞ばかりでなく、○○党の機関紙、雑誌の投書欄にも名を連ねていて、投書でメシを食っているのではないかと思われるぐらいたくさん書いているひとがいる。それから、何か問題があったときに、団体からどっとくるという。はじめは知らずに読んでいるが、みんな同じようなことを言っているので、団体ということがわかる。だが、こういうのは全然取り上げる気持ちがないわけ◆もう一つは、これは役所なども、そうらしいが、個人の力は弱いもので、オミットされるといけないので、「何々市何とかを何とかする会」という、もっともらしい名前をつくって、会長の何のだれべえという名前で投書してくるわけである◆そうなると、もらったほうは、その会の実態を知らないものだから、これは組織の代表だからということで丁寧になる。ところが調べてみると、一人だけの団体というケースがかなりあるという。ひるがえって当地方の場合、新聞社にくる投書には名前と住所が明記されてないのが少なくない。投書にも責任を持ちたいものである。

（龍人）

野風街風

小鳥と少女（七）

江崎誠致作　安岡旦画

栄治だって、二郎のことがよくわかっていたわけではない。まして、時子に二郎の素姓がわからなかったのは当然である。

時子は、二郎がインコの折れた足を手きわよく治療するのを見て、多分どこかの大学で野鳥の研究でもしている人だろうと見当をつけていたのだ。それなら、夫の友人であっても不思議ではないし、二郎の肌が野性的に黒光りしている理由の説明もつく。

『それは知りたいだろう。しかし、二郎君〝巴〟で調理場の手伝いをしてくれるという約束になったんだから、女将が詮索することはない。そう言ってやったんだ』

『あら、矢口さん、〝巴〟のコックになるの？』

『いや、会社に勤めているんだから、暇々に手伝ってやろうというんだ』

『不思議な人ねえ。今どきそんな人っているのかしら』

『いるのかしらって、さっきここに来たじゃないか』

『そうねえ、たしかに、千恵子のインコをなおしてくれたわ。小鳥にくわしいだけじゃなく、料理も上手なのね』

時子も、栄治の二郎への傾倒ぶりに感化されて、次第に二郎の能力を信じる気持になってきた。栄治が含み笑いをした。

『くわしいというのは、人より多くを知っているということだが、二郎君のはそういう知識の問題じゃない。彼は知ってるのじゃなくわかるのだ』

ふたたびけげんな顔をした時子を見て、栄治はふわっとあくびをして両手を左右に伸ばした。

しかし、栄治の話は別の方角へ向かった。

『どにかく了見におよばん。さっき新宿の〝巴〟で二郎君がコックになってね、いわしの塩焼きに大根おろしの料理をつくってくれたんだが、そのいわしがやわらかくて、実にうまかった』

『新鮮ないわしっておいしいですよ』

『馬鹿。そんなことならわざわざ話などするか。二郎君が使った材料はめざしなんだ。それも、からからの奴でね。裏の調理場の方で何やらこそこそやってると思ったら、そんな料理ができてきたんだよ。女将がたまげてね。たまげるはずだよ。めざしがないはずの調理場から、二郎君が生いわしを焼いてきたと思ったんだからね』

『へえ、どんな風に料理したのかしら？』

『それは教えてくれなかった。例の調子でにこっと笑っただけさ。女将がしつこく聞くものだから私が怒鳴ってやった』

『どうして？』

『うまいわし料理を作ってくれたんだ。感心してそれを味わうのが二郎君への礼儀というものだ』

『でも、女将さん知りたいでしょう』

無料　ゴルフ教室
●毎週火曜日PM2：00～6：00
●コーチ　砂押プロ
▲初めておやりになる方と女性の方は特に懇切丁寧に御指導致します
新しい会員を募る（入会金1万円―2年間）
株式会社　平ゴルフセンター
いわき市平上荒川字後沢2　☎23－7754
松月堂工場　福島高専　荒食品店　←小名浜　平駅→

割烹旅館　花玉
7月11日創立20周年
謝恩1割引きサービス
●閑静なお部屋で従業員一同お待ち申しております（宿泊・お飲みもの）
●お食事処
寿し　うなぎ　天ぷら　その他（ご来店・出前とも）
いわき市常磐湯本町立体橋おり口　電43 3375　43 4212

工場から直送の新鮮な生ビールをどうぞ
▽生ビールの友　揚げ出し　天ぷら　たれ自慢　うなぎ　その他　魚肉の料理種々
五十名様までの大小宴会承ります　席料無料
郷土酒亭　川政
大衆座席　炉ばた
植田町台町　電③三五二五代

カメラ高価下取り実施中
カメラのことならなんでもOK
茂木カメラ店
平・三町目（平和通り）　電74－3092

夏のご宴会、ご会合は冷房のきいた大広間で
小宴会（十名様から）大宴会（一四〇名様まで）また、ご商談、ご会食には落ちついた小部屋もご利用下さいませ
割烹　谷口
平・二町目　電㉓〇二〇八・〇二〇九

貴家の栄誉を永遠に伝える〝家紋額・商標額〟の御注文承ります
シスコ商会
平・明治団地向かい・鹿島街道沿い　電話㉓〇五三四番

NHKテレビ
☆印は白黒

- 6・05　リバーハウスの虹「わんぱく天国」
- 30　真田十勇士＝人形劇
- 45　NHKガイド◇50 天
- 7・00　N◇23ローカルN
- 30　新日本紀行「霧の岬」ー北海道・霧多市ー
- 8・00　続　けったいな人びと　八千草薫　藤田まこと　武原英子　ほか
- 55　ローカルN 天
- 9・00　N・C9時
- 40　銀河テレビ小説「崖」　高橋幸治　酒井和歌子
- 10・00　N解説
- 15　みんなで語ろう「算数はむずかしいか？」
- 11・00　N◇10ローカルN 天

NHK教育
☆印は白黒

- 6・10☆中国語講座「根性があります」
- 30☆ピアノのおけいこ「ワルツ」「あまい悲しみ」
- 7・00☆英語会話「朝食」
- 30　技能講座　テレビジョン技術「診査用機器と取り扱い」
- 8・00　市民大学講座「情報と大衆の行動」＜終＞ーパニックー
- 9・00☆通信高校講座　現代国語語「本との出会い」「対話の世界」「舞娘」
- 10・30☆通信高校講座　古典乙Ⅰ（古文）「古今和歌集」
- 11・00☆やさしいドイツ語

福島テレビ
☆印は白黒

- 6・00　FTVテレポート
- 30　Nコープ
- 7・00　キックボクシング
- 30　刑事くん「青春に乾杯／」桜木健一　宮内洋　名古屋章　新井春美
- 8・00　水戸黄門「讃岐うどんは恋の味・高松」東野英治郎　里見浩太朗　横内正　中谷一郎ほか
- 9・00　小春ちゃん「忍ぶ恋路は柳橋」十朱幸代　山田吾一　植木等　加藤武　吉野佳子　ほか
- 10・00　夜のヒットスタジオ　西城秀樹　五木ひろし　いしだあゆみ　ほか
- 11・05　大江戸捜査網

福島中央テレビ
☆印は白黒

- 6・00　ゼロテスター「スリースター号発進」
- 30　ジャストN
- 7・00　魔女っ子メグちゃん「カナヅチ騒動」
- 30　コンドールマン「戦慄の日本炎上作戦」
- 8・00　映「冒険大陸・太陽の200万ドル」クラウディア・カルディナーレ　アンリ・シャリエール　ほか
- 10・00　「黄昏にさようなら」山本陽子　秋吉久美子　岡田英次　長塚京三　藤間紫　岸田森　ほか
- 11・10　スポーツN
- 15　11PM　大橋巨泉

今夜の番組

NHK第1
1340KC

- 6・40　じょうずな話し方「ことばと心理」
- 7・00　N◇ローカルN 天◇15N解説
- 25　N特集
- 8・05　人生読本「秘仏の心」
- 15　趣味の手帳「お供物お国ぶり」
- 30　青少年を考える　「親と子」
- 9・05　お好み邦楽〜道善曲を集めて〜　地唄「袖香炉」
- 10・00　N◇15ローカルN 天
- 20　若いこだま「ヤング・ネットワーク」
- 11・05　夢のハーモニー　「ベン・ハー」　ほか

NHK第2
1540KC

- 6・00　そろばん教室
- 45　英語会話
- 7・00　カレンジドドビッグスN
- 15　続基礎英語
- 30　中学生の勉強室
- 8・00　通信高校講座　英語A（1）
- 20　通信高校講座　英語A（2）
- 40　通信高校講座　英語A
- 9・00　通信高校講座　世界史
- 20　通信高校講座　政治・経済
- 40　通信高校講座　音楽Ⅰ
- 10・20　通信高校講座　数学Ⅰ（第1部）
- 40　通信高校講座　数学Ⅰ
- 11・00　大学講座「政治学」

ラジオ福島
1060KC

- 6・00　Nハイライト
- 20　ラジオ診察室何でもない科
- 30　オールジャパン・ポップ20
- 7・00　全国歌謡ベストテン
- 30　寄席中継
- 8・00　花のフォークタウン
- 30　ファミリーリクエスト
- 9・00　歌謡パレード
- 30　MU・サロン
- 45　商工業者の皆さんへ
- 10・00　ポップスNOW
- 30　MU・ハイフォニック＜ニューシングル紹介＞
- 11・45　研ナオコのなんでもベスト3

FM放送
☆印はステレオ

- 6・00☆くらしの話題＜ディスクジョッキー＞
- 7・15☆サウンド・オブ・ポップス　みち潮　黒い太陽　夜の顔　アーティストの人生　私の家
- 8・05☆FMコンサート＜クラシック＞〜ヘルシンキ芸術週間から〜アヴェ・マリア・ビクトーリア作曲　パッサカリアハ短調・バッハ作曲　クリスマスの歌による変奏曲・デュプレ作曲
- 10・20☆FMリサイタル　ピアノ三重奏曲ホ短調作品90・ドボルザーク作曲
- 11・05　夜のしらべ

みもの

小春ちゃん
福島・夜9・00

忍ぶ恋路は柳橋

ホテルのロビーで小春ちゃん（十朱幸代）と人品いやしからぬ中年紳士がむつまじ気に話しこんでいた。それを目撃した雲ちゃん（加藤武）が二人の仲を誤解して、大変だあとあずま床にかけこんだ。話をきいて孝ちゃん（植木等）たち親衛隊第一軍の面々は大ショック。ところが実は、問題の紳士は蒸発した小春の父・健ちゃんを探してくれている親切なおじさんだとわかって、一同は一安心。今どき、珍しい立派なお人だと惚れこんでしまう。

ところでその紳士・大関（内藤武敏）が仙台で高級クラブを開店することになり、小春ちゃんに店をまかせたいといい出した。

仙台からの帰りの車中で　小春（十朱幸代）を囲んだ親衛隊は鳥越神社のおはやしの大合唱

刑事くん
福島・夜7・30

青春に乾杯！

ある幼稚園で、盗難事件が連続して起きた。容疑者は、その幼稚園の保母の松本洋子（峰洋子）だった。洋子は、鉄男（桜木健一）の幼なじみで、洋子の死んだ父も城南署の刑事だった。

洋子が盗みの犯人だというきめ手は、洋子のバッグから、盗まれた財布が出たことと、園児の良介（田遠実）が犯行を目撃したといっていることだった。

そのうえ、良介は、鉄男に、洋子の上衣に盗品がかくされていると知らせた。新しい証拠には風間（宮内洋）に対して自分が犯人だと認めた。

洋子が犯人だとは信じられない鉄男は、再び良介と会った。鉄男は、良介に洋子が絶望していると言い聞かせた。良介は、鉄男の真剣な態度にうたれて、ラジコンの自動車欲しさに、福村（岡崎徹）という男の言うとおりにしていたと明かした。

鉄男のおさななじみで幼稚園の保母の洋子に盗みの容疑がかかった

信之の重体を知らされた美紀に修二は〝待っている〟とささやく……

名作劇場
福島中央・夜10・00

黄昏にさようなら

良子（秋吉久美子）は父・信之（岡田英次）の重体を一刻も早く義母・美紀（山本陽子）に知らせようとかけつけた美紀の実家で、美紀が加納修二（長塚京三）と出かけたときかされた。修二のマンションに違いないと、良子はショックに押しつぶされそうになりながら、ドアをたたいた。はたして、ふたりはそこにいた。良子は美紀のほほをたたき、父の重体を告げ、修二を無視してそこを出た。修二は美紀に「待っている！」とささやいた。

意識不明の信之に、美紀はさすがに胸がいっぱいになった。

続　けったいな人びと
NHK・夜8・00

与一郎（藤田まこと）とたか子（八千草薫）の説得で、桐子（堀越陽子）は大槌家に戻り、女子挺身隊の一員となった。房吉の妻子を加えて、総勢十四人となった大槌家では、ヤミの食糧調達も、ますます大仕事となってくる。

聡（三好正夫）は、検閲と減ページで、ロクに記事も書けない新聞社勤めにいや気がさし、社を休んでいた。ある日、巡査の斎藤（本郷功次郎）が、憲兵隊の反戦者リストに聡が載っていると知らせてくる。

聡の身を案じたたか子は、旅に出て姿を隠すようにすすめるが、すねた聡は、お節介はやめてくれといって、心づくしの弁当や衣類を投げ出してしまう。たか子は、思わず聡のほほをたたいた。

水戸黄門
福島・夜8・00

讃岐うどんは恋の味・高松

黄門さま（東野英治郎）の実子頼常（入川保則）の城下。名物の讃岐うどんをたべるのだと、黄門さまが立ち寄ったうどん屋で、ちょっとしたモメゴトが。看板娘のお美代（鮎川いづみ）に、タチの悪いのがからんだのだが、これを解決したのが黄門さまの財布。

みず知らずの娘の難儀に、ポンと三両の大金をはたいた黄門さまをみて、主人の銀兵衛（西村晃）は一夜の宿をと申しでた。

おまけにお美代が黄門さまにアタック開始。ハンサムな助さん（里見浩太朗）格さん（横内正）をさしおいて、下へもおかぬありさま。ついにはお美代の方から黄門さまに愛の告白が。

月曜ロードショー
福島中央・夜8・00

冒険大陸・太陽の200万ドル

南アフリカ、アマゾンの奥地にあるビスタ・アレグレという町。この土地にはダイヤモンドの鉱脈があり、多くの労働者が働いている。月に一度やってくる貨物船は彼らにとって唯一の楽しみだった。

貨物船が到着した日、ダイヤを一手に外国に売りさばいている会社から、二百万〝のダイヤがストリッパー、ポプシー・ポップ（C・カルディナーレ）とマルコ（アンリ・シャリエール）、プランシェット（ルロワ・エーヌ）、トーメンタ（マルク・マッツァ）の四人の手によって強奪される。

歌謡パレード
ラジオ福島・夜9・00

ゲスト　尾関裕二

はかま満緒の軽妙なコントとD・Jで送る「歌謡パレード」。今晩は、この七月五日にデビューした〝尾関裕二〟をゲストに迎え、デビュー前にアメリカ留学した当時のこと、これからの抱負などをいろいろと聞く。

曲目は「同期節」（村田英雄）「風のしのび逢い」（欧陽菲菲）「街灯り」（尾関裕二）ほか。

人生読本
第一・夜8・05

秘仏の心

木彫の第一人者で、日展審査員の富永朝堂さん（七十七歳）は、博多の家具商の四男に生まれ、十八歳のとき、彫刻家を志して、福岡の生家を家出、当時の日本を代表する彫刻家・山崎豊雲に入門し、血のにじむような修業時代を送った。

日本の仏像彫刻の技術を伝える数少ない存在だが、作風は、写実から抽象、さらに新具象へと、常に新しい領域に挑戦しつづけ、若手の支持も強い。

「仏像は人間が拝むもの。神や仏といっても、人間ばなれした抽象的な存在ではない。仏像の色気は、気品と崇高さのこと」と語る。

MU・ハイフォニック
ラジオ福島・夜9・30

バリーホワイト

今夜のミュージックサロンは、バリーホワイトを聴く。

デビュー以来、ずっと愛をテーマにした歌ばかりを歌いつづけてきたバリーホワイトについて、歌手としてよりも、サウンドクリエーターとして理解している方が、多い様だ。彼は、男女の愛に限らず、人間的な幅広い愛を歌っていると主張しているが内容から受ける感じは、大変セクシーなものがある。今夜は、彼のアルバム「愛の災」から送る。

曲目は、「愛の陶酔」「愛のセレナード」。

ききもの

日ごろのご愛顧を厚くお礼申し上げます

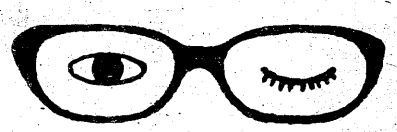

太陽光でレンズの色がかわる
常用メガネレンズ
新製品　HOYA　サンドライブ
福島県眼科医会推奨店
メガネの松本
いわき市平字二町目　TEL・㉔3851

日頃のご愛顧にこたえての感謝大奉仕
決算期大廉売！！
■7月15日から7月25日まで■
陳列ケース
商品台
ゴンドラ
ディスプレー
35%引き
板硝子・鏡各種　住宅サッシ
◎ご連絡下さい　お伺いしてご説明申し上げます

立山アルミサッシ工業代理店
戸田製作所代理店
店舗改装・増築工事一式　陳列ケース・板硝子・鏡・住宅サッシ
株式会社　小松崎装備社
店舗　いわき市平字中町1の1　TEL・23－7373
工場　いわき市内郷御厩町長町　TEL・26－2359

いわき博物志

画　小松　貞雄
文　斎藤　実
（91）

磐城騒動をみなおす

えら者だった松賀族之助

磐城騒動と赤穂浪士の元禄快挙をくらべると、俳諧殿様内藤露沾侯と大石良雄の人がら。そして播州赤穂、あの山陽道の瀬戸内海にのぞむ暖地に生まれ育った人物と、東北の冬を知り赤井岳おろしのきびしさを味わった人物の性格の違いがある。大石良雄は元禄十四年三月から二年後に目的を果たしたのに、露沾侯は何と五十五年目にして磐城騒動を根だやしにしてしまう。仇討と政治との相違といってしまえばそれまでだが、西国人と東北人の相違をマザマザ見せてくれるのではないか。

ねばりにねばる三枚腰ともいえる息の長さである。磐城騒動一件落着の年は享保四年（一七一九）であり、露沾侯は六十四歳の分別円熟した年齢であったという。

磐城騒動を磐城資料や概説平市史によって読んでゆくと、いかにも勝者の歴史であり、あまりにも講談調にできすぎている。もちろん筆者大須賀筠軒はさまざまの資料、口碑、伝説をあさって書きあげたと考えられるにしても、磐城平藩の政治を背負っている松賀派の行動としては知能的に低い。例えば陰謀露見の極手となった"動かぬ証拠"毒まんじゅうの件にしても、まんじゅうの色が変だと犬に投げ与えた政樹侯（この時15歳で食い盛りではあった）の前に、松賀族之助の息伊織、当時は松賀正元と称し、このまんじゅうを殿に差し上げた。衆人監視のなかで、まんじゅうを食した犬はたちまち死んだという。

知能犯が毒殺する場合、いつ、どこで、だれが、差し上げた食物によって毒殺が起こったか、明らかにならないように考えて実行するのが常識である。口にしたとたんに死亡するような毒殺は、あまりに単純でアホらしい。

磐城騒動は五十五年にわたる内藤藩内での権力闘争であり、その経緯が書かれた歴史にしても、くり返していうがあくまで勝者の歴史である。まんじゅうを食った犬が死なくとも、権力者は犬を死んだとすることもできるし、権力者の命令で犬を殺させ、まんじゅうを食った犬は、毒まんじゅうを食ったから死んだのだと、断定することもできるのだ。

先週の「磐城平藩と赤穂浪士」のなかでも、磐城騒動についてはだいぶふれたが、この全貌を概観してみると、委細はややこしくて、どうしても大名生活の恥部にふれざるを得ないが、次のようなものになる。

三代内藤義概は寛文十年から貞享二年＝一六七〇から一六八五年まで十五年間の領主。すなわち俳諧大名風虎である。

この治世下に藩士松賀族之助という当時には珍しい経営コンサルタントの才に恵まれた人物が台頭する。

松賀は、当時元禄の風潮をたくみに取り入れたものか。殿様風虎に、自分の美人の妻を献上し、貴種をうけさせ、その子を公子として内藤大蔵と名乗らせる。柳沢吉保は五代将軍綱吉の寵臣だが、将軍の払い下げ愛妾を頂戴し、将軍をわが邸に招待してまたこれを献上するといったキャッチボールを行ったという。

延享四年、内藤藩が磐城平から九州延岡に移封になった際、延岡から常陸笠間に移った牧野藩は、かつて牧野備後守成貞がその妻を、綱吉将軍の「股肱の妻」（注＝この文字のある大きな碑が牧野家の菩提寺、東京・四谷杉大門の全勝寺にあった）としたことがあった。つまり献上したのである。さらに牧野成貞は、鶴姫、徳松を産むお伝の方をも将軍に推薦している。

その上、娘安子をまた綱吉が訪問しめある。その夫である養子の成住は自殺。安子も間もなく病死している。綱吉将軍の権力は絶大なものとなっており、しかも幕府の財力はカラッケツであって、綱吉は牧野家訪問の度毎に経費を講じて"子のたまわく"をやったというから恐れ入る。成貞以下どんな気持ちで聴講したのであろう（三田村鳶魚著　将軍と大名の話）。

内藤家が去った磐城平には笠間の井上家が入封する。内藤家の九州延岡移封について、元文一揆の責任をとらされたとする説があるが、一揆後十年もたっている上に、減封されていない点からみてもうなずけない。

むしろ牧野成貞侯の子孫を江戸に近い地、笠間において幕閣に列しさせるのが幕府の方針で、もちろん当人の希望、運動工作があっての上での話だという人もある。この説が妥当だ。

国替えの延享四年（一七四七年）から十四年後に、勘定奉行牧野成賢の名が年表にみえ、さらに天明元年には貞長と名を改めて京都所司代に任じられている。大名の立身出世だ。

元禄の時代も女の力が十分過ぎるほど権力や政治を動かす原動力となったのであった様だ。

三十二年間領主であった四代義孝は露沾義英の異母弟である。

この兄弟は共に正室の子で、義孝の生母は義英の生母が死亡したため嫁いできた。当然嫡子義英（露沾）擁立派と、生母健在の義孝擁立派の対立となる。

その予兆バク発が平城外の浅香事件となり、松賀族之助襲撃、内藤大蔵急死につながる。

兄と弟派の対立結果は露沾の俳諧世界への没入となり、日本文芸史上に内藤露沾の名をとどめることになる。と同時に磐城平の地に俳諧の根を定着させたともいえる。

四代義孝は名君としてたたえられているが、その背後には松賀族之助が二千石の家老として七万石の内藤藩をカチッと守り切っていたと考えられる。十七歳で封をついだ義孝は五十歳で死ぬ。その子義稠は十九歳で家督をうけつぎ、二年後、川内、小川を巡見し富岡の地で急死する。やむなく六代政樹が十三歳で家をつぐ。政樹は露沾義英の次男で甚松、民部と称していた。この時露沾は平の地高月台に居住していた。

享保四年十六歳になった政樹は江戸にいた。磐城平から内藤治部左衛門が、松賀族之助の後をついだ伊織と松賀正元とその子伊織を召し取りに江戸へ向かうのである。この内藤治部左衛門は元文一揆の際の責めを負う国元藩政責任者となる。

これをみるとすべての命令者は内藤義英である露沾以外に見当たらない。国元では島田利介郡代四百石以下上士であった松賀派六十余人が、江戸表も含めて一網打尽、それぞれ罪に服す。

当時江戸で行われた落書

○化けたりや島田か原の古狐
伊織親子を馬鹿にしおりて

○内藤は島田に養れ髪長く
老過ぎたるや今が切時

○家老なら岩城に居れや江戸に
居て事を松賀や何と正元

○内藤の家を島田にたばねさせ
元結ほぐれて上は乱るる

落書、落首というものは、書を落とすと書く。江戸で事があると皮肉や風刺をこめた狂歌、川柳調でまとめた文章を書いて、江戸内のそちこちに落として歩いたらしい。

松賀派の頭領は二千石の家老松賀正元だが、中心的人物は国元郡代四百石の島田利介で、江戸と国元が連携して、松賀派一色で藩政を牛耳り、要職を独占して、他の内藤一族をシャットアウトした。長年月の独占居座り政権は、かならず下部にも上部にも腐敗現象を生む。政権ばかりではない。権力めいたゼニを扱う同じ仕事を同一人が長いこと続けていると、次第に腐食してしまうものらしい。ボロの出なかった永年勤続の会計屋がしばしば表彰される所をみると、珍しいことなのだろう。

ところで磐城騒動の決着によって、藩政担当者が交代したわけだが、どうも軍配は松賀派にあげられそうだ。大名の財政にとって参勤交代と江戸と国元との二重生活はいたい出費だが、それより頭が痛いのは幕府命の、御普請御手伝いといった形でくる税金で、六万石の大名の所へでも一万両近い金がドカッと割り当てられる。

江戸家老留守居役は、この割り当ての税金がかからぬよう、日ごろ老中若年寄などへあいさつを抜け目なくやっておくのが仕事になる。その費用が高額でも、御普請御手伝いよりは安い。

松賀派の場合は手際よくこなせたが、磐城騒動後内藤磐城平藩は、このお手伝いを仰せつかり、にっちもさっちもゆかず、せっぱつまって元文一揆の原因夫役金になってしまったのだ。

一日一日　確かに近づいてくるしあわせ
大ホールは180名様
中ホールは100名様
日本間は　80名様
❖挙式から記念写真　ご披露宴まで
ただ今秋のご予約承り中
総合結婚式場
内郷会館
いわき市内郷駅前　☎26－3161代

ハウス
イリヤマナカ　勉強部屋
■短時間で施工でき
居住性・耐震性バツグン
■4・5畳　¥297,000円
■6　畳　¥331,400円
7種類のタイプ
■ご一報次第係員参上します
発売元　株式会社　住販
製造元　株式会社　芹沢材木店
小川町高萩字下代15　電⑧1137－8

江戸前
さかえ
栄寿
・出前敏速・駐車場あり
小宴会・ご商談に二階
お座敷をご利用下さい
〈第1・3月曜は定休日〉
いわき市平字三倉55
☎23－3066

FIVE-HORSE 5
サパークラブ
ファイブホース
ひきがたり演奏
PM9:00～AM2:00
平大通り
TEL・23－7804
ひきがたりと共に
今宵楽しい一夜を
お過ごし下さい

青写真は
コピー事務機
（小名浜字中原2（西郵便局東隣）電(92)4982）

悪魔シリーズ第3弾！　〈カラー作品〉
悪魔の墓場
レイモンド・ラブロック
アーサー・ケネディ
クリスチーネ・ガルボ
監督ジョージ・グロウ
臓物をひっぱり出して喰いたい！かさぶたをはがして
生血を吸いたい！重い墓石をはねのけて冷たい
土の中から一斉に立ち上がった死人たち!!
史上最悪の超ショッキング残酷篇!!
のたうつエロヘビ！
吹き出る鮮血！
〈カラー作品〉
ヘルスネーク
監督マイケル・ワルター
ダグマー・ヘードリッヒ
ウェルナー・ブランス
ルドルフ・シュンドラー
絶賛上映21日まで　ひかり座

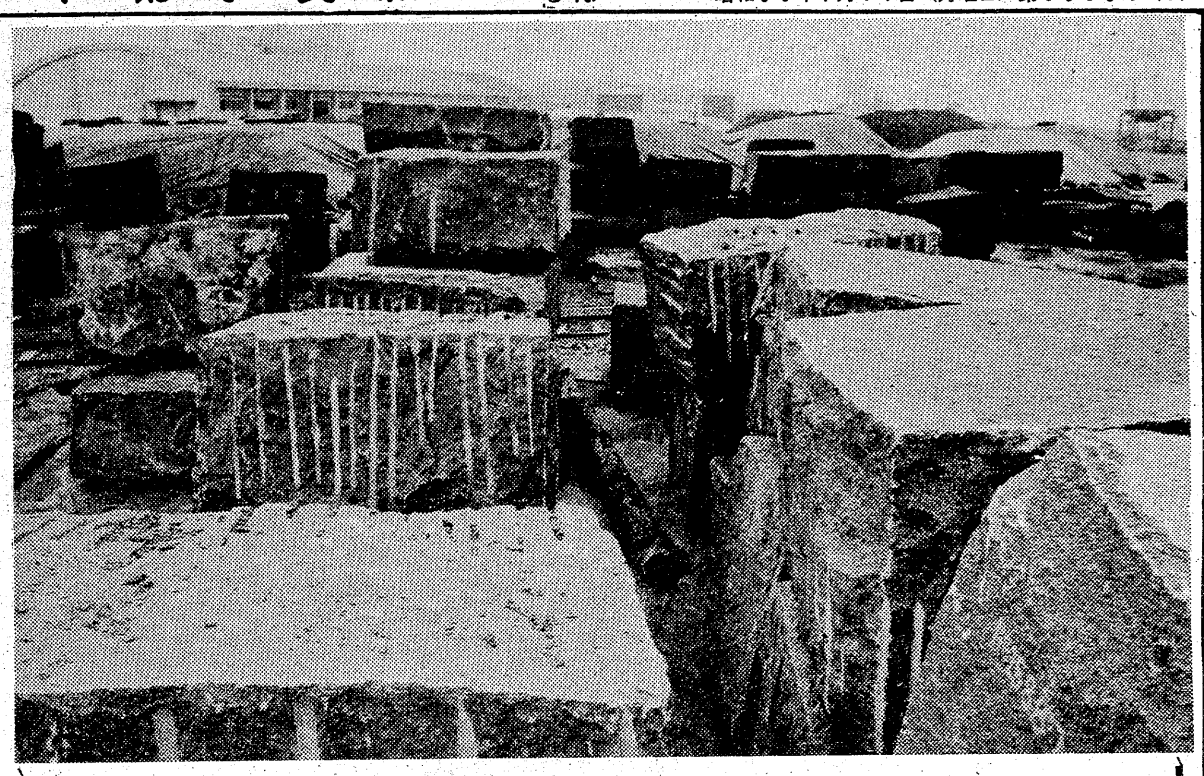

墓石を輸入

◆アフリカからミカゲ石◆

小名浜港に

■…お墓の石もいまや輸入品を使う時代になった。小名浜港2号ふ頭の広場にはすばらしいミカゲ石が山と積まれ、関東、東北各地にボツボツ出荷されている。この石は東京のアムール貿易がアフリカの西海岸から船で輸入したもので、総計八千トン。

■…ミカゲ石といっても良質のもので大理石に近い。ビルの玄関口などに多く使われている立派なもの。内地産の石が不足し、値段が高いのに目をつけて業者が輸入したものだが、日本がいま思わぬ不況に見舞われ、売れ行きは芳しからぬ模様？だが、それでも「お盆近し」で墓石が地元に結構売れているという。

■…港湾作業の人たちも、墓石まで輸入されるようになるとは世の中も変わったもの。草葉のカゲから「良い石だナ」と声がかかりそうな立派な石ですーといっている。

【アフリカから小名浜港へ輸入された墓石】

金賞に阿部平一　本間小名浜一が入賞

海の記念日、中学生作文

いわき市は二十日の海の記念日にちなみ、先に市内の中学生から作文を募集していたが、審査の結果、金賞には平一中二年・阿部貞理子さん「古代の舟で」、小名浜一中二年・本間直美さん「私達の海」の二点が選ばれた。

応募作品は全部で百七十四編。金を除く銀、銅、佳作の入賞作品二十八編は次の通りで、表彰式は二十一日小名浜魚市場大会議室で。

◇銀▽寒河江優子（植田）＝「海よ！」▽池田篤俊（平一）＝「父は機関長」▽四家まゆみ（平三）＝「父の生き方」

◇銅▽山岸浩子（小名浜二）＝「海と小名浜」▽小林桃子（植田）＝「思い出の九十九里浜」▽日木沢深雪（平三）＝「海を恋う」▽舘林恵里（平一）＝「これは海だ…」▽并美香（泉）＝「海よ永遠に！」

◇佳作＝山野辺薫（平一）植田哲郎（同）吉田潤一（平二）志賀ひろみ（藤間）久田圭子（草野）小湊幸（四倉）片寄真理子（同）鈴木まゆみ（大野）新妻浩幸（久之浜）藤田ますみ（小名浜一）上出優子（同）峰岸一夫（小名浜二）加藤敦子（同）古谷一人（泉）

久之浜で移動保健所開設

16日

平保健所は十六日午後一時から久之浜二小で移動保健所を開き、住民の健康相談と検診を行う。

当日はいわき市医師会の協力で医師が診察に当たることになっているほか、同保健所からは保健婦、栄養士がきて栄養、衛生相談をする。

対象は久之浜地区の三十歳以上の住民。費用はいっさいかからない。

自作自演のファッション

平ドレスメーカー女学院の生徒さん

平ドレスメーカー女学院（鯨岡久院長）は十二日午前十一時から、市文化センター二階小講堂で一学期の反省を兼ねたファッションショーを開いた。

同学院に学ぶ生徒は昼・夜間あわせて九十人。このうち昼間の七十人が一学期中に製作した作品を、お互いに批評し合おうと開いたもの。

生徒自身がロングドレスやアンサンブルなど、自分の作品を着て登場、自作自演のファッションショーだけに、モデルとなった生徒は盛んにテレていた。また同学院の生徒の中には、山崎松夫さん（三）ら二人の男子学生もおり、異色の存在。もっぱら女性服ばかりを製作しているが、この日に備えて製作した男性服を着てモデルになっていた。

【平ドレメの校内ファッションショー】

小名浜一中PTA球技大会　小名浜一中PTAは十七日、学級懇談会、親善球技大会を行う。

小学校教育研究会　方部小学校教育研究・保健研修会は十四日、小名浜一小を会場にして開いた。講師は市社教課小林正人氏。

へアさん

8453　中島安男

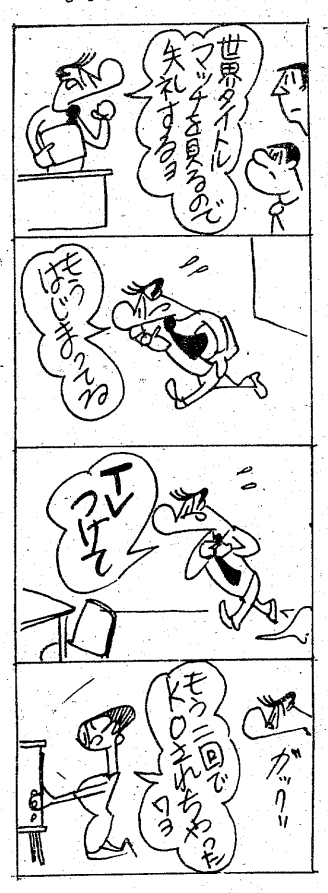

くらし随筆

朝のお客さん

奥山　力雄

「お早ようございます」かわいい娘のあいさつに、書きかけの手を休めて「お早よう」とあいさつを返す。いつもの無邪気な新聞配達さんだ。腋の下にはインクのにおいも新しい新聞が軽そうにかかえられている。

◇

会社には数種類の新聞が配達されているが、その娘が一番早い。おどけざかりのこの笑顔にえくぼをのこしながら、ニコニコと机の上に新聞を置いてくれる。今どき感心な女の子の配達さんだ。夜勤ももう少しで終わろうとする最後の書類整理のひとときにさわやかな来訪である。身ぎれいな、カモシカのような肢体は、肥満児の多いといわれる昨今とくに目を引く。今ではなじんで言葉も交わすようになった。「君、何年生？」「中一よ」「両親は？」「健在よ」「なぜ新聞配達始めたの？」、なんだかどこかの面接試験のようだ。「私小さいときから早起きが好きなんです。どうしてっていうことないけど……。それに朝の空気すごくきれいだし、健康にもよいでしょう」「でも男の子ばかりで、なんでもない？」「うーん最初は恥ずかしかったけど今ではなんともない、それに配達終えての朝食すごくおいしいの。私いくら食べても太んないから、もりもり食べて丈夫な娘になるの。それと学校にゆくまでの余裕もたっぷりあるし、よいことだらけよ」。早起きは三文の得と昔からいわれているが、この娘も「よいことだらけよ」という。その話すときの瞳がとてもきれいだ。

話がはずんで、私も年齢のことから家庭のことまで誘導尋問に引っかかりそうだ。

◇

近ごろの児童は体格に体力が伴わないといわれるが、社会環境がそうさせたのか。人間が自分でそのようにつくってしまったのか。いずれにせよ、それを教えているような娘である。

（常磐製作所・内郷）

なまはは

●…旧聞に属するが、九日付本欄で「公開手配」された、いわき市明治団地一〇ノ二、飲食店経営吉田秀雄さん（三）この愛犬（生後三カ月、オスのシェパード）が無事みつかった。

●…同日早朝、行方不明となり、同団地内の路上で遊んでいたところを近くのパーマ屋さんが保護、本欄を読んで吉田さんに連絡したもので、吉田さんは愛犬を抱きしめながら、「フロにまで入れてもらって。何とお礼を言ったらいいのか」と、うれし泣き。

●…で、ワラをもつかむ思いから一転して「二度と家出しないよう犬小屋を買いました」。

♣モーニングティータイム♣
（AM7：30～9：00）
・ブレンドコーヒー……¥150
・トースト……¥50
★営業時間★
AM7：30～PM9：00
カフェテラス すゝき
平・田町（ひかり座前）☎23－0567

●バタマキ売ります
小型1台1,100円　3トン車3,000円
※配達いたします
●木箱注文に応じます
出張可（多少にかかわらず）
川村製材所
平字佃町1の2　電㉔5382

お宮と仏壇
橋本屋
平・新川町1
五町目バス停わき
電74－3948

ピザ＆スパゲティもおいしい
イタリアン喫茶
San Parco
サンパルコ
いわき市平大通り東邦銀行向　TEL・22－2917

新築・増改築のご相談に応じます
☞各種長期融資の申請手続きは
いっさい当方で代行致します☜
★電話頂ければ担当員が早速おうかがい致します
株式会社　美建社
いわき市平・杉平　☎㉒3351（代）

おすきな季節料理
峠
平・新田町
電㉔4434

豊かな自然
豊かな
かけがえのない自然を大切に
宅地から建築まで——
宅建免許　福（3）第137号
建設業許可　福般48－7700
平南開発
株式会社
いわき市平字小太郎町1ノ8
電話　（0246）㉒1331代

濃霧の海SOS

船底キレツ承知で航海

塩屋埼沖で漁船沈没

ゴムボートの3人救助

宮城県・塩釜市の第二管区海上保安本部から小名浜海上保安部に入った連絡によると、十四日午前七時十六分ごろ、いわき市・塩屋埼沖東方約五十四キロ海上を航行中の漁船「第十一日興丸」（六九トン）＝松本進船主兼船長ら三人乗り組み＝高知県室戸市浮津町＝からSOSが発信され、三分後にとだえた。同保安部ではすぐ、巡視船「なとり」を現場に向かわせたが、これまでの連絡によると、同船は同日午前七時ごろ沈没、松本船長ら三人はゴムボートで漂流中、通りがかった宮崎県南那珂郡のカツオ漁船「第八海栄丸」（五九トン）＝崎村仁士船長＝に、SOS発信のあった地点から約四キロ離れた海上で救出された。三人は「第八海栄丸」から「なとり」に移され、小名浜港に十四日午後一時半ごろ、入港した。

「第十一日興丸」は先ごろ、宮城県別吉郡の船主から松本さんが購入、十三日午後一時ごろ同県気仙沼港を出港、四国の徳島へ回航中だった。同船が沈没した十四日午前四時ごろは、濃霧注意報が発令されており、小名浜測候所の調べによると同日午前三時で視界は二・五キロだった。

帰港中の巡視船「なとり」からの連絡によれば、第十一日興丸は十三日午後一時気仙沼を出港して母港に帰る途中だった。

スクリュー部分にキ裂のあるのはわかっていたが、航行に支障はないだろうと出発、排水ポンプで周期的に排水しながら走らせているうち、排水ポンプに汚水がつまって排水不可能となって浸水が速まり、十四日午前六時、船を捨ててゴムボートで脱出、午前七時ごろ目の前で沈没してしまった―という。

岩間禁猟区で危険な貝とり

きのう延べ二千人が出る

雨が降ったりやんだりの十三日のいわき七浜は、薄磯海水浴場に観光バスが来たほかは勿来とも三、四百人程度の浴客だったが、十二日から海難事故防止の監視を始めた市パトロール班の報告によれば、県漁協組が一般禁猟区にしたはずの岩間海手には、渡し舟で渡った一般のコタマ貝採りの人たちが二千人近くも押しかけ、中には貝を追って胸まで海につかって採取する者、泳ぎだす者までおり、渚から急に深くなっている危険海域、しかも無防備とあって犠牲者の出ないのが不思議なほどだという。

同地区はコタマ貝の乱獲、全滅を心配した勿来漁協組らが、一般人の禁猟地区に指定したところで、いわば漁業権の侵害にもつながり、組合でも監視員を設けるなど監視を厳しくすることになった。

夏祭りのハシリ

12年ぶりワッショイ

八坂神社、青年会が復活

【十二年ぶりに復活した八坂神社のミコシかつぎ】

いわき市平にある八坂神社例大祭は十三、十四の二日間開かれたが、同市内郷の小島青年会（加藤真夫会長、三十四人）、御厩青年会（馬目悦之会長、十三人）、御厩地区の消防団員ら六十五人は十三日、ミコシをかついで町内を練り歩いた。

小島、御厩両地区に大字の土地がないため、神社は同市平字揚土の子鍬倉稲荷神社境内に祭ってある。また八坂神社は「祇園祭」として名高い京都・八坂神社の流れをくみ由緒あるもの。

十三日の宵祭りは雨のパラつくあいにくの空模様だったが、今年は小島青年会の誕生でそれまでの車によるミコシ渡御から十二年ぶりにミコシかつぎが復活、「ワッショイ、ワッショイ」と威勢のいい掛け声が町内に響いていた。

12日も常磐線で遅れ続出

磐城太田の脱線余波

十二日午後四時六分ごろ、常磐線磐城太田駅構内で起きた平発仙台行き普通列車の脱線事故の影響で、同日午後の相馬発上野行き急行「ときわ9号」が十七分遅れて平に到着したのをはじめ、上下線合わせて特急一本、急行三本、普通列車二本が十七分から最高一時間十分の遅れを出した。

復旧作業は十三日午前三時二十五分に終了、同日早朝には平常運転に戻った。

常磐炭礦労組 清算組合を解散

閉山誌出版祝賀かね式典

出版記念祝賀会で祝辞を述べる中村社長

常磐炭礦閉山記念誌「地底との訣別」出版記念祝賀会は十二日午後二時から常磐ハワイアンセンターに各界代表百五十人が参加して開かれた。

常磐炭礦労働組合芳賀定雄組合長は「常磐炭礦労働組合は昭和四十六年四月二十九日の磐城礦業所の閉山、金従業員の解雇により同年七月四日労働組合の解散大会を行い同日ただちに清算組合の発足、今日までの退職手当（八十八億円）の支払いなどの清算業務に当たって来ました。私たちは労働組合を解散するに当たり、閉山時の闘いの記録、苦しさ、楽しさを共にしたヤマ暮らしを記録にしようと、退職組合員の貴重な拠出金をもとに「閉山記念誌」を作ることになり、四年振りに「地底との訣別」というタイトルで完成、現在全組合員に配本中です。幸い、この本がテレビや各新聞に再三にわたってとりあげられ、多くの組合員からはお礼と感謝の手紙が寄せられています。私たちの清算組合の解散会を兼ね、出版記念祝賀会を開催いたしました」とあいさつ、続いて編集担当の菅野勝雄氏による編集経過報告、常磐興産社長中村曼氏、有我県連絡室長（知事代理）、田畑市長、歴代組合長代表、磯野清治氏などの祝辞があった。

木山茂彦氏音頭による乾杯など行われたあと、この「地底の訣別」の本を読んだ感想文の披露、感慨のこもったテープルスピーチが続き、全国四大炭田の一つ、常磐炭田・即・常磐炭礦といった中で、エネルギー産業を支えてきた働く者の今昔を、組合解散、「地底との訣別」出版を中心に歓談、祝宴の名残りはつきないようだった。

火遊びから倉庫を全焼

十三日午後三時四十分ごろいわき市錦町糠塚四六、建設業金成利夫さん(四)方の倉庫から出火、木造平屋建て一棟二百平方㍍を全焼して、二十五分後に消し止めた。

いわき南署と勿来消防署の調べによると、子供の火遊びらしい。損害は調査中。

仙台一泊、松島遊覧招待など

小名浜名店街

小名浜名店街の全館中元大売り出しは十二日から八月十二日までだが、特賞は仙台リゾートホテルグリーングリーン一泊と松島遊覧スカイバレー、レークラインの旅へ三百人招待。五千円ごとに特別補助券一枚、補助券二十枚で招待と、三百円、千円補助券三千円分で抽せん招待の二本立て。ほか一等は砂糖各種詰め合わせセット百本、二等カルピス一本八百本、三等正油一㍑、コーラ二本組、各種かん詰めが二千本、残念賞は現金二千円。抽せんは中二階広場で十三日から開始、毎日午前十時から午後五時まで。

出資金倍増決める

新組合長には根本元理事長

内郷信用農協を再建

二千四百万円にのぼる使途不明金を出した内郷信用農協では前組合長草野三郎、前同組合高野支所長鈴木敬司が共謀して横領したことを認めたことから問題は一応解決したが、多額の負債を抱え、その再建が注目されている。

このため九日、理事会を開き、空席となっていた組合長を選出、新組合長には根本新司元専務で前第一理事長が決まった。

理事会では組合長選出の後、組合再建案について話し合ったが、具体的な計画案については今後、さらに理事会を開き決めることにしているが、その方向としては現在の出資金六千万円を二倍の千二百万円にする。さらに同農協事務所を効率的に運営するため一部（二階）を貸与する計画も持ち上がっている。

交通事故

（13日・県警交通企画課調べ）

	発生	死者	傷者
いわき中央署	1件	0	1人
〃東署	0	0	0
〃南署	0	0	0

“新発売”　銘菓　王朝

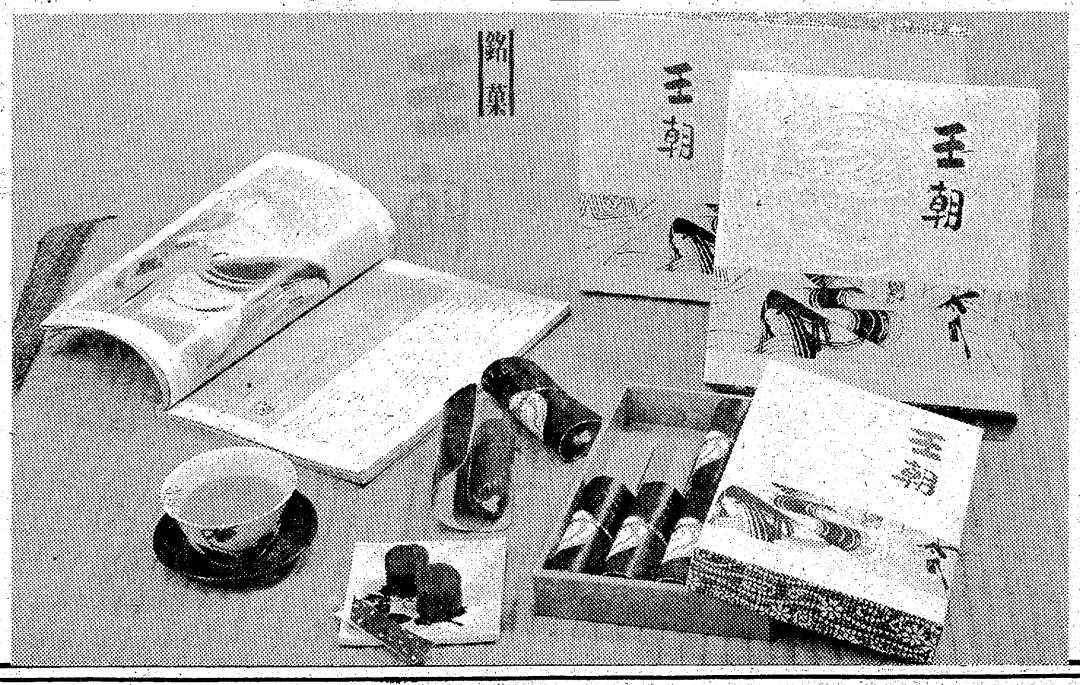

銘菓　王朝

特殊フィルムで包装をした軽い歯ざわりをもつ、新しい味覚のようかんです。
内装のまま冷やしていただきますと、さわやかな甘さとなり一層おいしくお召しあがりいただけます
四季をとわず、お茶うけの友に、またご贈答にどうぞご愛用ください。

- 8コ入れ　800円
- 12コ入れ　1,200円
- 16コ入れ　1,600円

和洋菓子　みつの（旧柏屋平店）
いわき市平駅前大通りTEL・74－6422

読者の声

きょうのことば

嫁を選ぶなら土曜日に選べ

（イギリスの諺）

安全な海により一層の努力望む

勿来　樫本　実

梅雨がなければ暑いさかりだが東京地方はもうお盆、いわき地方は一カ月遅れの盆で、八月八日の立秋が過ぎてからになる。六月二十二日の夏至以来、日はわずかながらも、毎日短くなっており、月遅れ盆ごろには、日の出が遅く日の入りも早まって、初秋の風が立ちそめるようになる。

二十日は土用入り、白砂青松、きれいな海が売りものの、いわきの海が開くが、今年もまた多くの観光客が訪れる。海水浴場を持つ勿来から久之浜の各地区では、海の家の建設など受け入れ準備が進められ、また、地元の人達が総出で海浜や松林の清掃をするなど、海水浴客の誘致に万全を期している。

併せて水難事故を防ぐために、地元消防団や関係機関では、事前点検や救難体制を整えて"安全な海"の確保につとめているが、毎年のように、いたましい水の犠牲者がでる。そのほとんどは、水泳禁止区域や朝晩の監視が行き届かない時間帯、水泳指定場所以外のところで泳いでいる時に発生している。海の条件を知らない外来の観光客に、この種の事故が多いのも事実。立て札や呼びかけなどで徹底されているようでも、混雑した海浜では行き届かないし、また混雑を避け無視して、人のいない海を選んでの事故かも知れない。

周知には行き過ぎはない。これを踏まえて海浜パトロールの強化で、更に不法水泳者を追放し、名実共に"安全な楽しい海"となるよう格段の努力を望みたい。初秋を過ぎれば波も荒くなるが、下旬まで海は開く。官民一体の協力で、いわきの海から水難事故が一件も発生しないようにしたいものである。

（会社員・41歳）

いつまでも新鮮な若さで！

平・M子

数日前、中学時代の恩師K先生に街角でお会いした。久しぶりでお会いした先生は、美しい女の方と仲むつまじく肩を並べながら歩いていた。私はあいさつを交わしてから、何度もふり返って見た。教え子かしら？それとも…？、二見り母親になって生活に疲れている私は、つまらない想像をした。

しかし、あとで知ったことだがその美しい方は奥さんであり、毎週日曜日には一緒にショッピングしたり、お茶を飲んだりとか…。先生は結婚してから十八、九年になるとのこと。私は結婚してからまだ八年なのに、もう色あせたような自分の生活に比べ、私より十年も長い結婚生活が、あのように新鮮でいられるK先生ご夫妻の姿が、とてもうらやましく感じた。

『せいぜい私も反省して、いつまでも若々しく新鮮な奥さんでいられるよう努力しよう』K先生との久しぶりの出会いで、私は大人になった今、暗黙のうちに先生から教えられたような気がした。

（主婦・匿名希望）

今週の株式

株式・前場

―投信好みの優良株―

先週は外人買いの減少、投信の見送りなどから調整色を強め、優良株中心に値を消し、総じて軟弱な地合が続いた。週初は模様ながめで始まったが、N・Y株安をきっかけに、中勢株価指標の陰転や景気回復の遅れなどが懸念され、日経ダウ平均は瞬間的ではあるが、下値抵抗ラインである六月二日の安値（四千三百七十八円）を割った。

こうした中で、現物値がさ株が部分的に物色されたほか、新日鉄の増資内定を好感、これに刺激され大型鉄鋼株が上伸した。また長期低迷の非鉄、砂糖株が人気づき、ソ連穀物大量買いの思惑から海運株も出直った。しかし週後半には、積極型株式投信が設定（十日・大和）されたにもかかわらず買いを見送ったため、弱電、自動車、製薬などの優良株、値がさ株が失望売りに値を消した。

今週は実需面で大幅好転が見込めないところから、外国株式や、投信の動きを見ながらの展開が予想され、一面物色、一面整理となる公算が大きい。やはりここは投信好みの優良株が中心と思われる。注目株として河合楽器、ミネベア、帝石、はとうだろう。

（平・山吉証券調べ）

週明けの市況は、手掛かりとなる材料はありませんが、底堅い動きとなり、続伸強状で推移した。北炭、テアトルなど個別材料株が新値更新し、石原産、リコー、小西六が買い進まれ、小幅高で推移した。半面、船株の一角に安くなるものも散見された。総体的に跛行色の強い個別物色の展開だった。

主な高いものは石原産六円、日化薬八円、小西六九円、タクマ七円、ヨーカネツ十七円、リコー八円。

主な安いものは山パン二十六円、アマダ十二円、アマノ十一円。

（地元銘柄）日化成百九十円、呉羽化二百三十八円、常陽銀二百五十二円、七十七銀二百五十二円、東邦銀三百三十六円、常磐興百四十六円。

出来高六千五百万株。旧ダウ四円三十銭高の四千四百三十二円三十五銭。

（平・水戸証券調べ）

市況

魚類

十四日朝は小名浜港と中之作港の釣りガツオが好漁。

【小名浜港】一本釣船二隻二十

【3月生】不利な悪芽は早くつみとれ、ためらえば後悔す

【4月生】なかなか予定通り進まない、冷静に転機を待て

【5月生】何かとムダ骨が折れやすい、十分用心してかかれ

【6月生】他力に頼っていては進展せず、自力でがんばれ

【7月生】谷は深いが突破できる、困難に負けずやり抜け

【8月生】思いがけぬ変化にとまどう、落ちついて当たれ

【9月生】あれこれ思案し悩みがち、確信なければ控えよ

【10月生】言動がわざわいになる暗示、今は控えめが安全

【11月生】意外とスムーズに進展する、自信持って当たれ

【12月生】なかなか計算どおり運ばぬ、あせらず徐々進め

あすの運勢

小川石洲

七月十五日（火・赤口）

【1月生】順調のようで変化が多い、落ちついて行動せよ

【2月生】周囲の情勢をみて動け、先走ればマイナス招く

映画案内

※【平】

☆ひかり座（六・〇五）ヘルスネーク（七・三〇）悪魔の墓場（→13日）

☆聚楽館（六・五〇）タワーリングインフェルノ（→8日中旬）

☆平東映（四・四六）新幹線大爆破（七・三二）ずうとるび・前進／前進／大前進!!（→25日）

☆平東宝（四・二五）血を吸う薔薇（六・〇〇）がんばれ若大将（七・三〇）東京湾炎上（→8月8日）

☆名画座（七・三五）人間標的（→18日）

☆アポロ座（六・一五）ニューヨークパリ大冒険（七・五〇）シリー要塞異常なし（→14日）

☆平ロマン劇場（五・四五）女蕩し（六・四五）女教師少年狩り（七・五〇）芸者V・Sお座敷マトリッパー（→15日）

※【常磐】

☆三函座　任侠花一輪　十代の性典　日本任侠道（→15日）

※【小名浜】

☆国際　淫蕩な強制結婚　女の湿地帯　信州シコシコ節（→15日）

☆磐城座　反逆の報酬　がんばれ若大将　東京湾炎上（→29日）

☆金星座　特出しひも天国　京阪神殺しの軍団（→18日）

☆銀星座　エロスの詩　続シンシケート（→18日）

※【植田】

☆菊多館　トルコ渡り鳥　玉割り人ゆき　秘密の喜び（→17日）

☆うえだ館　危うしダイガー　告斥ぜず　どてらい男（→24日）

☆平・央館　性愛手帖　性商売　性市場（→22日）

野菜

▼白菜四五一　三〇▼ニンジン一七〇一三〇▼ゴボウ三〇〇一二〇〇▼ネギ一二〇一五〇▼玉ネギ六〇一一〇▼キュウリ九〇一二〇▼ナス一三〇一五〇▼キャベツ六〇一二〇▼ジャガイモ七〇一五百　定置網船一隻一トン九百五十　小舟百五隻〇・四トン　二万六千二百キロ　五二〇一二四〇▼小サバ　九百七十キロ　三三・九〇▼本メジ　四百七十キロ　一七〇〇一一五〇▼ガラ　二百五十キロ　一〇〇〇一五五〇▼スズキ　二百キロ　一八五〇一九〇〇▼ヒラメ　百五十キロ　二〇〇〇一一〇〇▼タナゴ　百キロ　七〇〇一六五〇

【江名港】水揚げなし

【中之作港】一本釣船三隻四十トン小舟六隻　四万キロ　四五〇一二三〇▼カツオ　三百一個　三二〇一二七〇▼カイヤキ

果物

▼リンゴ四〇〇一二〇〇▼ブドウ一〇〇〇一八五〇▼モモ三五〇一五〇▼ウメ一五〇一七〇▼スイカ一〇〇一五〇▼プラム二二〇一六〇▼バナナ一四〇一一〇〇▼プリンスメロン一三〇一四〇〇（以上キロ）▼イチゴ八〇一四〇〇（カップ）

（丸亀青果市場調べ）

いわき民報案内広告

●一ダン四行　一、五〇〇円
●同一広告五回以上掲載は一割引き

家屋

貸家　一戸建て五カ所ふろ付き平駅から徒歩6分ぐらい▽場所＝平・才槌小路地下道ぎわ　電⑭二三六一▽平宅地建物取引所

バー　居抜きで譲ります▽委細面談▽連絡先＝電⑭二六二一

貸店舗▽約13平方㍍（四坪）▽場所＝内郷・磐城共立病院前▽駐車可▽連絡先＝電㉒三九五六

マンション▽六畳六畳▽DK（四畳半）バス水洗トイレ付き▽場所＝平字仲間町▽連絡先＝電㉓〇五一五

アパート▽六畳、四畳▽水洗トイレ台所ふろ場付き▽駐車可▽場所＝平・胡摩沢▽連絡先＝電⑭二三二一・夜

アパート▽六畳一間台所トイレ付き▽六畳六畳ガスふろ付き▽場所＝内郷御厩町川向▽連絡先＝電⑭八四〇六

雑件

ダンス　スパーティー▽7月15日火曜7時から千代田会館2F大ホール電㉒五五二一▽主催いわき自動車板金▽電㉒〇七〇二

募集

工業用ミシン経験者、ハンケチ専門縫製三年経験者歓迎、内職もあり年間通し仕事切れなし、中好間バス停前㊱三一五九

従業員募集▽数名▽25歳まで▽その他委細面談▽場所＝平・湯本・プラザ店、喫茶ちと▽連絡先＝電㉒三九八九

募集

●早朝アルバイト
男子1名　45歳まで
・勤務時間　午前4時～9時
・委細面談
株式会社　小川屋
平字正月町42　電㉓2777―8

現場監督募集

●経験者または二級建築士資格者（優遇）
※委細面談
株式会社　鈴建工業
いわき市平字新川町24
TEL・22―1495・1496

急募

ウエートレス　2名
●公休毎日曜日
●委細面談
純喫茶　ロビー
小名浜字隼人　電㊹3036

急募

コック・見習3名
ソフトカウンター
係2名を至急求む
／高給優遇／委細面談
レストラン　ナカムラ
小名浜ショッピングセンター
電54―2548

社交女性募集

◇年齢18歳以上ただし特技者は別＞収入月12万円以上
◇労働条件優遇保障制度あり
◇その他は相談に応じます
◇面接随時　委細面談
◇場所＝平・才槌小路4の16（堀江工業前横町）電⑭7211
平社交クラブ

募集

男女従業員　若干名
●アルバイトも可
●委細面談
珈琲専科
黒炒豆
平・童子町TEL・㉒2919

急募

●会計事務所職員
男女高卒以上（ただし女子は独身者）若干名
各種保険有り　お電話下さい面接日お知らせします
いわき市平字紺屋町1
星明税務会計事務所
電(23)3393・夜間休日(74)3040

現代人の味覚　お好み鍋料理▼天もり・天ざる
宴会場の　酒喜庵
いわき市平・銀座　電⑭四四三一・㉓三四〇三

当社は電子計算機・複写機ほか各種事務機等を販売しております
■男子社員（営業）30歳まで　3名
■女子社員　21歳まで　2名
面接　午後5時～6時（履歴書持参）
総合事務機器　明和商販有限会社
平・五町目　TEL・㉓0597（代）

急募

■ホステス数名素人可
■夜間雑用係（女子）45歳ぐらいまで／19：00―24：00／高給優遇／委細面談
サウナ港トルコ
小名浜字下町50電㊹2238

《月収15万円》

職種（主婦・高齢者特に優遇す）
●集金員　2名（年齢35～50歳）
●営業員　5名（年齢22歳以上の方）
●主婦パート可（数名）※職種により異る（面接の上決定）
蛇の目ミシン工業株式会社
平支店　平字五町目6（バス停前）TEL・⑭3342

社員募集

※男子営業マン1名　25歳まで責任感の強い方
※勤務地＝いわき市郷ケ丘ペプシコーラ2階
※給与＝当社規定による
※ご希望の方は履歴書持参ご来社下さい
株式会社　インテリアたかしま
小名浜・横町38　電53―3292

福島県知事免許（1）第886号
磐商太田の不動産仲介
いわき市小名浜　電㊹9427・9428

売地	小名浜西小下　●住居向　●二区画 198平方㍍（60坪）　3.3平方㍍ 6.5万　仲介	
売地	小名浜丁新地　●住居向 165平方㍍（50坪）　3.3平方㍍ 5万　仲介	
売地	小名浜岡小名　●住居向　●三区画 185平方㍍（56坪）　3.3平方㍍ 8万　仲介	

金融

清芳商事株式会社
いわき市平字中町二二ノ二　電㉓四五二四
回手形割引
回担保貸付

＊入学随時
久保田着装教室
平・白銀町（丸萬ビル一F）電⑭五二七四

総合結婚式場　宴・集会場
社員募集
事務職員（女子）　若干名
パートタイマー（女子）
・委細面談…ご希望の方は履歴書持参ご来社下さい
・面接日…随時〈午前10時～午後4時〉
・場所…平駅前大通り／ダイヤモンドホール ネモト駅前ビル2階
総合結婚式場　ダイヤモンドホール
いわき市平駅前大通り／ネモト駅前ビル2階☎21-1522代