夕刊
いわき民報
郵便番号 970
いわき市平字田町63 7
いわき民報社
振替口座（郡山）4028
本社 0246 ㉓1666
小名浜支社 0246 ㉜3560
常磐支局 0246 ㉜2380
勿来支局 02466 ②2903

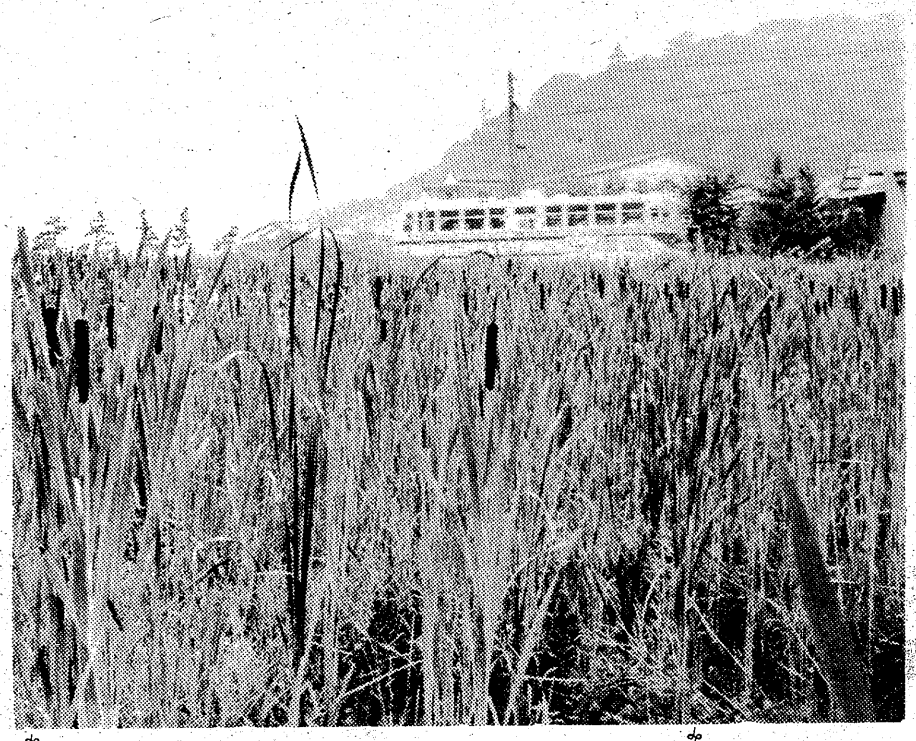

週休2日制

取り組む市役所

プロジェクト・チームを編成

市民のコンセンサスを前提に

具体的実施策の検討を

「週休二日制」はもはや時代のすう勢?! スタグフレーション（不況下の物価高）によって、一時は鳴りをひそめた感もあったが、この波、静かに深く、広まる一方。職員数約四千人という市内一の"マンモス企業"市役所でも、「バスに乗り遅れまい」と今月初め、「週休二日制プロジェクト・チーム」を編成、具体的な実施策の検討に乗り出した。「あくまでも市民のコンセンサス（同意）を得ることが前提」（職員課）としているが、「市役所が実施しないうちはどうも…」という企業が少なくないだけに、今後同チームがどんな結論を出すか注目されるところだ。

市の話によるとプロジェクト・チームの構成メンバーは、職員課の野村隆一主幹をリーダーに、直接市民と接している市民課、環境衛生課、共立病院、社会福祉事務所、消防本部、水道局などから選ばれた課長補佐クラス九人で、人事院や自治省によって示された①住民サービスの低下をきたさない②住民のコンセンサスを得る③職員は増やさない―の三原則を踏まえて、九月末日までに実施要綱などを取りまとめる方針。

すでに、公務員の「週休二日制」については、四十八、四十九年の二度にわたり、「五十年度を目途として試行的に実施するため、隔週または月二回の週休二日制を具体的に検討すべきだ」とする人事院勧告が国になされており、今年もさらに同様の勧告が行われるのは必至の状況にある。

ザービス低下させず

職員ふやさず実施したい

市はこれを受けて四十九年八月「週休二日制等調査研究会」を発足させたが、今回この調査会を発展、解消したプロジェクト・チームを組織し、「週休二日制にした場合、市民課の窓口は混乱しないか」「消防力をどう維持するか」など、具体的なツメを急ぐことにしたもの。

ただ、「週休二日制」が普及してきたといっても、市内企業の実施率はまだまだ。このため、「他自治体に遅れを取らない態勢だけは固めておく」のが当面の課題で、肝心の実施時期などは白紙の状態。また、隔週の「週休二日制」に踏み切る場合でも、月～土曜は従来通り開庁することを基本にしており、「ひとは増やさない」「サービスは低下させない」という矛盾した命題を両立させるのは、現状では至難のワザだ。

民間企業のモデルケース?

こうしたなかで、組合は「週休二日制を実施することによって、住民サービスの低下をきたさない」という点では当局と一致している。

雑草が伸びほうだい

復元はいつ？嘆きの休耕田

減反政策の落とし子"休耕田"は、減反補償金が打ち切られた今でも、復元されずにそのまま放置されたままになっている。因幡の白兎、大国主命の神話が思い出されるようなガマの穂が伸び放題、クズの葉が地面をはい、セイタカアワダチソウの地下茎が土中深く伸びて、復元するには、大きな労働力と経費がかかるからだ。

開墾前の原野に戻ってしまったが、休耕田の雑草の種子が水田に飛び、アゼ道に根付いて、雑草公害をバラまく。始末に負えない厄介な存在となっている。中には、売られて雑地として登記されているものもあるが、管理不足で放置されたまま。

今なお、米は過剰で生産調整時代に入っているとはいえ、祖先の美田を雑草地に、それも付近の美田にも悪影響を与えている現実。嘆きの田園エレジー、休耕田の復元対策を望む声が農民の間からも高い。

【美田が雑草地と化した休耕田―小名浜岡小名地内で】

海水浴へ臨時増発

薄磯には快速バス運行

常磐交通自動車株式会社は二十日から八月十七日まで二十九日間、海水浴バスを運行、特に平～薄磯間には専用の快速バスを走らせる。なお、雨天、荒天は運休。

勿来海岸は勿来駅から臨時バスが随時運行し中継している。

【薄磯海岸】（平一番ポール）午前8時45分、9時15分、9時30分、9時45分、9時55分、10時30分、10時45分、11時5分

【波立海岸】（平八番ポール）午前8時55分、9時15分、10時、10時15分

【照島ランド】（平四番ポール）午前9時30分（泉発）午前8時40分、10時5分、11時55分、午後2時38分、3時、4時14分（植田発）

午前8時25分、午後5時40分（小名浜発）午前9時30分、午後2時

【新舞子海岸】（平八番ポール）

明日はお休み

明16日（水）は定休日のため全店休ませていただきます

■当日は 鉄道弘済会売店をご利用ください

視力を大切に
メガネの専門店
和光
平駅前店・平駅前中央通り☎74―3574
小名浜店・小名浜本町福島相互前☎54―7070

じゃんがら本舗
みよし
平・田町 電㉓7111代

◉投資相談は、気軽にできる…
みなさまの
山吉証券
いわき支店
いわき市平字白銀町 ☎七四―九一二五代

内郷でツ反応検査 ツ反接種を十六日午後一時半から同三時まで、内郷公会堂で行う。

内郷で料理教室 いわき市内郷支所は料理教室を十六日午前十時から、内郷公会堂で開く。

本日12ページ

いわき抄

▼…水がヒタヒタ船内に入って来るのに「なんとかなる」と思って航海を続けた漁船が、きのう塩屋埼沖で沈没し、乗っていた船員三人がゴムボートで脱出、発信ブイのSOSで助かった。浸水個所があるのを承知で船を出すとは常識ではとても考えられぬところだが、これでは「海の暴走族」と思われても仕方がないところだ。

▼…スクリューシャフトのパッキンが不良で少々浸水することはよくあるらしいが、これも航行中は自然に排水されるので、さほど気にしないものだが、こんどの場合は排水ポンプの発電機がストップしたから、排水不能で船内が水びたしとなった。操船の基本に忠実なら、修理がすむまで船を出すようなことはしないのだが、ひとつの「慣れ」がこうした事故を引き起こしたものといえる。すべてに通ずることだが、原則的な航法を無視するとこういうことになる。

午前7時、9時15分 生活学級連絡会 いわき市教育委員会は生活学級連絡会を十六日午後一時半から、市文化センターで開く。

勿来で結核検診 いわき市勿来支所は結核健康診断、BCG接種を十六日午後一時半から同二時半まで勿来公民館で行う。

しゃくなげ
赤ちゃんもスヤスヤ…
室内（弱）29ホン（強）41ホンの静音設計！
大黒屋特選
ビーバーエアコン特別販売会
29ホンって、はたして、どのくらいの音でしょうか
たとえば深夜 ヒソヒソとお話をしますね それが およそ30ホンです 室内機に耳をソッと近づけないと聞こえないくらいの静かさです 夜間 エアコン運転時でもまったくお隣さんを気にせずにすみます
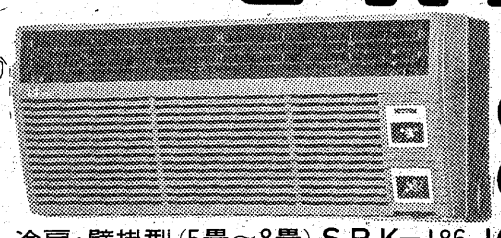
冷房・壁掛型（5畳～8畳）SRK―186J
標準価格168,000円を159,600円
●特別販売会の特典●
（7月31日までお申し込みの方に限ります）
取り付け工事全額サービス（電気工事費のみ別計算）
2年間無料点検・アフターサービス付き
メーカー標準価格より5％割引き価格で
お支払いには手軽で便利なダイコクヤしゃくなげローンを…
〈例えば〉
月々9,400円でOK!!
冷房・壁掛型（SRK―186J）
159,600円を15回払いでお買い上げになった場合
●商品代金 159,600円
●申込金 ⊖30,000円
●割賦手数料 ⊕11,664円
●割賦支払額 141,264円
（毎月のお支払い…初回9,664円 2回目以降9,400円×14回）
●ボーナス一括払い承り中!!
（ボーナス一括払いは割賦手数料をサービスさせていただきます）
電話でのお問い合わせ お申し込みも承ります
☎23―1111（内線220）担当 横田
●責任販売
大黒屋デパート
●取り付け施工・アフターサービス
北関東空調工業
三菱重工特約店 本社・いわき市平字柳町 ☎23―3471（代）
しゃくなげ

学童に爆竹遊びが流行

ビンに詰めてドカン

少年補導、表面では減る

いわき市少年センターは四月から六月までの三カ月間にわたる「少年センター活動状況」をこのほどまとめた。それによると、補導状況では百二十一人と昨年同期に比べ約五〇％の減になっているが、服装の変化によって潜在される少年が増加している。特に遊びも"爆竹"を空きカン、ビンの中にまとめて入れ、それを砂に埋め、破壊力を試す（カン、ビンは破裂し飛び散る）など、人身事故につながるような遊びも増えているという。

同センターは四月から三カ月間に百九十五回（午前八回、午後百八回、夜間七十九回）に延べ八百九十三人が補導を行い、百二十一人を不良行為やぐ犯行為で補導した。

補導状況の学職別では小学生が約五〇％を占める六十四人、次いで中学生の三十六人、高校生十五人となり、非行はローティーン化してきた。だが、高校生は全校で長髪許可していることから、午後服装を変え、遊技場出入りや喫茶、不良行為及びぐ犯行為などを行っていても発見できにくい面が多いため、潜在する高校生は三、四倍にはなるという。また、行為別では交通法令が二十九件（中学生十四人、小学生十一人、高校生二人、勤労少年二人）がトップ。次いで危険な遊び二十八件（小学生三十三人、未就学三人、中学生二人）となっている。

特に危険な遊びの中には小学生が海浜で、爆竹を空きカン・ビンの中にまとめて入れ、これを砂の中に埋め、導火線で発火させ、破壊力を試しながら遊んでいたという。これが爆発すると空きカン・ビンは砂と一緒に粉こなになって飛び散るという一種の"小型ダイナマイト"的な危険な遊び。もちろん禁じられた遊びだ。

規定数量の発火なら危険はないが、まとめると恐ろしい威力を発揮することと、今後夏休みなど遊ぶ時間が増えるため、同少年センターでは各学校や関係機関、父兄に対し、花火遊びについての注意を呼びかけている。

一方、昨年同期に比べ不健全娯楽は二十一件減、喫煙十六件減、怠学十六件減と大幅な減少を示している。

【中国製の花火には特に注意を】

農委選　投票の出足好調

常磐、四倉・大浦とも初選挙

いわき市農業委員選挙（第九・第十四選挙区）は快晴に恵まれた十五日午前七時から七投票所でいっせいに行われ、正午現在では平均して約五〇％という、一般の選挙ではみられない好投票率だった。両選挙区とも初めての選挙戦。

常磐地区は新人の一騎打ちとあって、選挙戦の激しさそのままに藤原公民館の六五％をトップに磐崎公民館五六％、鹿島北公民館五七・六五％、常磐支所車庫五〇％と朝からすばらしい出足を示した。

現役二人に新人という三どもえの四倉・大浦選挙区の方は、四倉中体育館五三％のほかは大浦小四二％、四倉隣保館四〇・三八％と、常磐選挙区に比べると悪かった。それでも一般選挙に比べると好投票率。

投票は午後六時まで行われて七時半から常磐支所、四倉支所で開票、大勢判明は九時近くと市選管ではみている。

【四倉中学校体育館での農委選挙投票】

千六百万円に長蛇

海洋博ダブル宝くじ

二枚一組で一等一千六百万円という第三回沖縄国際海洋博覧会協賛宝くじが、十五日午前十時から全国一斉に売り出された。

一等（六本）は八百万円だが、一シート（二枚）が一等に当たると一千六百万円也がふところに入る。二等は四百万円で四本、三等は百万円で百本。

平の大黒屋デパート宝くじ売り場では、午前六時半湯本から自転車で駆け付けたという渡辺喜雄さん（三〇）をトップに、宝くじファンが続々つめかけ、午前十時ごろには約三百人が並び長蛇の列。

同売り場の話だと、約七千枚を準備したくじも発売開始と同時に約四千枚を売り尽くし、人気は上々だったという。抽せんは二十五日。

【千六百万円のくじを買う人たち】

危険度高い輸入花火

消防本部　無事故9章呼びかけ

夏を彩る風物詩「花火遊び」のシーズンを迎え、いわき市消防本部は「正しく使って楽しい花火」のポスターを市内に配布して危険防止を呼びかけている。

昨年、市内で発生した花火による火災は四件。いずれも枯れ草を焼いた程度ですんだが、一昨年には花火の火の粉が屋根に飛んで住宅一棟を全焼するという騒ぎがあった。

花火は①炎や火の粉、火花を出す②回転する③走る④飛び散る⑤打ち上げる⑥爆発音を出す⑦煙を出す⑧その他―の八種類に分けられるが、このうち火災を起こしたりするのは「ロケット」や「十連発」などの打ち上げ花火。

また、最近では「広東花火」、「チャンピオンドラゴン」、「二度花閃」などの名称を持つ中国製花火が大量に出回っており、仕掛けが複雑なうえ火薬も国産のものより多く入っているため、危険度が高い。

県商工労政課の話によると、花火に使われる火薬の量は種類によって異なり、中国から輸入される際、通産省でチェックされて規定上は問題ないが、子供が一人で遊ぶには"安全"とは言えない。こうしたことから市消防本部では、花火遊びをする時の心構えとして次の九項目をあげている。

①説明書をよく読む②人や家に向けたり、燃えやすい物のある場所でやらない③風の強い時はやらない④大人と一緒にする⑤水を用意する⑥筒物花火は途中で火が消えても筒をのぞかない⑦ポケットに入れない⑧花火にたくさん一度に火をつけない⑨花火をほぐして遊ばない

株式・前場

本日の市況は、N・Y市場が小高いことを好感、優良株中心に反発した。朝方は、松下、ソニーといった弱電株、永大産、積ハウスなど住宅関連が小じっかりのほか小西六、河合楽、ゼオンなど仕手系株の一角が物色されたものの、全般は強含みながら迫力のない値

み合い商状となった。中盤ころから松下興、北炭など石炭株がにぎわいを見せてアラ石も物色され、また引けにかけタクマが急伸したが、主力の人気株は総じてもみ合い相場展開となった。

主な高い銘柄は積ハウス六十円、アラ石四十円、グリコ十四円、ソニー四十円、タクマ十三円。

安い銘柄は田辺十九円、石原産七円、ワコール九円、日信販十一円、日光学八円。

（地元銘柄）日化成百八十五円、呉羽化二百四十円、白煙瓦三百九十五円、七十七銀二百五十三円、常陽銀二百五十一円、東邦銀商い出来す、レナウン四百九十円、常磐興百四十九円。

日経ダウ二円四銭高の四千四百二十九円五十八銭。出来高概算六千万株。

（平・水戸証券調べ）

会と催し

16日

【平市民会館】▽75秋冬物展示会（9時）▽東京歌舞伎公演（9時）▽洋かつら展示会（9時）▽菱電商事会議（10時）▽近代京流きもの教室（18時30分）

【勿来市民会館】▽洋かつら展示会（9時）▽勿来地区労幹事会（18時）

【磐城体育センター】▽平蓉護学校水泳教室（9時30分）▽料理教室（10時）▽民踊練習（13時）▽きつつき会（18時）▽山の会（18時30分）▽青い芝の会（18時30分）▽民謡同好会（19時）▽磐青連会議（19時30分）

【しゃくなげ会館】▽バイキングランチ大会（11時）

【草野ホール】▽錦城会例会（18時）

【いわき産業会館】▽ポーラ化粧品研修会（9時）

【文化センター】▽平おかあさんコーラス練習（10時）▽アートフラワー教室（13時）▽婦人学級着付け教室（13時）▽フォークロック「エル」練習（18時）▽労働学校（18時）▽クラシック音楽教室（18時）▽喜多流謡曲研究会（18時30分）

天気予報

玉半提供 ☎74五〇三二

（小名浜測候所調べ）

【今夜・明日】南よりの風、曇り時々晴れだが、にわか雨がある。

【海上】今夜、明日とも多少波があり、霧のため見通しが悪い。

（濃霧注意報発令中）

あすの暦 7月16日（水）		
旧暦	6月8日	安
六曜	大	・28
日出	4・55	・53
日入	18・23	・15
月出	12・22	・52
月入	23・52	・10
満潮	9（20・3	・34
干潮	（14・	・

いわき球友会

◇七月大会（15日）

モミの木クラブ　000 000 0
堀江工業　520 10×8

（モ）鈴木―佐藤
（堀）柴崎―菅野
▽本塁打―五十嵐（堀）
▽二塁打―新妻（堀）

新星クラブ　040 000 4
いわきサッシ　350 000 8

（新）小川、安藤―小川
（い）熊谷、山本―草野
▽三塁打―熊谷、鈴木（い）
▽二塁打―熊谷（い）

いわき"V10"ならず

市職員軟庭で県2位

◎…第十一回県下十市職員親善軟式庭球大会がこのほど会津若松市で開かれ、いわき市は十連勝をめざしたが、惜しくも勝ち点で郡山市に小差で敗れ、二位にとどまった。

◎…決勝リーグは両市のほかに原町市が加わり、ともに一勝一敗、勝ち点は上から順に郡山三十二点、いわき三十点、原町二十八点で結局、「試合では郡山に勝ったものの、点数で二位に甘んじた」わけ。

◎…市庭球部（高萩喜一部長、三十人）の副部長である国府田英二労政課長は「私が行かなかったから負けたのかな」と歯ぎしり、「巨人だってV10はならなかった」とはいうものの、初の敗戦に全員ショック。

波立薬師特別護摩祈禱

この度国宝重要文化財専門工匠の有馬社寺工務店、正起工匠店によって仁王尊の解体修理中でございます。この時当薬師において記念事業の一環として、信者各位のご希望によりご祈祷のお札を仁王尊の体内に安置し、永久に遺して波立薬師如来の霊徳に担う次第です。つきましては電話、手紙でも申し込みを受け付けます。各祈祷とも志納額は五千円です。なお、夏祭りは七月二十二日、二十三日です。ご参詣をお待ち申しております。

福島県いわき市久之浜町　〒979―03

波立薬師・寺務所

電話　久之浜局〇二四六八―二八二〇・二九四六

新発売
BATEAU Cheese バトーチーズ
7ケ入り折り　500円
14ケ入り折り　1,000円
あさ川
平・四町目　電74―5755

深夜営業
安い旨い！
街道一の
特大ハンバーグ
選びぬかれた
夕月での楽しいお食事を…
郊外レストラン
鹿島街道　夕月（ゆうづき）
☎58―3030

家庭菜園・菊作り・苗床・花作り・庭園造りに
特殊肥料　グリーン肥堆
製造元　常磐坑木株式会社　林産加工場
いわき市内郷高野町広畑一　電〇四七四

土井勝　料理学校認証校
平ドレメ　クッキングスクール
★各種料理　★毎月入学
平・梅香町　☎74―3810

割烹　寿司
香鮨
本店　駐車場完備
小名浜・定西
電53　二〇二二代

越　フジコシ
お中元はクリーンにクリーンに
三木さんも長嶋さんもクリーンがシンボル　ことしのお中元はクリーンな贈り物として石けんのセットが喜ばれてます
資生堂ホネケーキ（三コ入）　一、〇〇〇円
資生堂石けんジュリー（三色）　一、五〇〇円
資生堂石けん・リヴェイラ　二、〇〇〇円
ペリカンローヤルセット　一、〇〇〇円
（平店本館四階お中元売り場）

市体育功労者に四氏

19日 スポーツ大会で表彰

第七回いわき市スポーツ大会は十九日に開幕、午後四時から市営いわき陸上競技場で開会式が行われるが、席上、市体育の普及や企画、運営に功績のあった鈴木一平さんら四人が、市体育功労者として表彰される。

受賞者と受賞理由は次の通り。

▽いわき市小名浜島字島一一四、住吉郵便局長鈴木一平（五四）＝磐南野球連盟結成以来、懸案だった小名浜野球場の期成同盟会事務局長として、建設に尽力したほか、野球教室を開催、社会人や高校生を指導し、審判技術や野球技術の普及に努めた。

▽同市小名浜字海ケ丘三五ノ六、自営業宮下武（五七）＝磐城剣友会小名浜少年部副部長として二十三年間、千人を超す少年に剣道を指導、市内の会社、学校などに優秀な人材を送り出した。

▽同市小川町西小川字下野地八、市役所勤務高秋喜一（五九）＝市軟式庭球協会理事長として、すぐれた事業計画と運営により、中・高校生選手や母親教室の積極的な指導者育成に尽力、軟式庭球人口の増加と隆盛に貢献した。

▽同市錦町下ノ後六、農業佐川武夫（六四）＝勿来地区体育協会の副会長として、同体協設立以来発展と育成に努め、勿来の関マラソン大会開催を提唱するなど、学校、社会体育の振興に寄与した。

心洗う生け花教室

聴力障害婦人が勉強

いわき市聴力障害者会婦人部（坂本福子部長）は成人講座の一環として十三日午前十時から、市文化センター一階講義室で「生け花教室」を開いた。参加したのは部員二十人。

梶井宮御流教師の氏家隆秀さんを講師に招き、生け花の歴史、鑑賞方法などの講義を受けた後、実技に入り、「水揚げ法」を学んだが、部員は菊やレンゲ、ユリを水の中で切り、ミョウバン、酢を入れた水の中に順に切り口をつけ、剣山にさすと、見違えるように生き生きした花を見て、心が洗われたような表情。

通訳にあたった手話サークルの会員二人が「お花を生ける時は心をこめることが大切です」などという氏家さんの言葉を伝えるたびに、部員は熱心にメモをとっていた。

【心をこめて花を生ける部員たち】

素謡、仕舞をゆかたざらえ

平宝生会の80人が披露

いわき市平の平宝生会（谷口弘仁会長、百人）は十三日午前十時から、文化センターで「ゆかたざらえ」を行った。

同会は謡（うたい）の宝生流派を習っている人達で構成されているもので、夏と冬の年二回、会員が一堂に集まって日ごろの練習の成果を披露しあっている。

十三日のけいこには約八十人の会員が、涼しそうなゆかたを着て素謡「嵐山」や仕舞「野守」を謡い上げた。

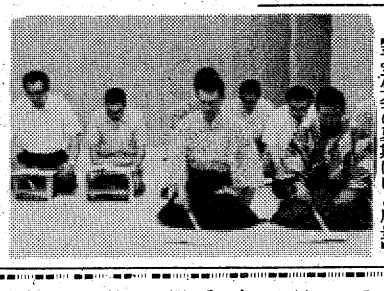

【平宝生会の夏期けいこ風景】

税務問答

贈与税などの改正点を

【問い】五十年度の相続税の改正とともに、贈与税についても改正されたそうですが、その内容をお知らせ下さい。

（小名浜・田中）

廃止になった累積課税制度

【答】主な改正の内容は次のとおりです。

（一）基礎控除の引き上げ

贈与税の基礎控除額が、四十万円から六十万円に引き上げられました。

（二）配偶者控除の引き上げ（婚姻期間二十年以上の場合）

居住用不動産を配偶者に贈与した場合における配偶者控除額が、五百六十万円から二千万円に引き上げられました。

（三）累積課税制度の廃止

三年以内に同一人から贈与があった場合の贈与税の累積課税の制度が廃止されました。

（四）税率の緩和

税率の累進度が全般的に緩和されるとともに、最高税率が七〇％から七五％に引き上げられました。

（五）特別障害者に対する贈与税の非課税制度の創設

特別障害者の生活の安定に資するため、特別障害者を受益者とする特別障害扶養信託契約に基づき金銭、有価証券その他の財産が信託されたとき、は、三千万円まで贈与税を非課税とする制度が創設されました。くわしくは税務署におたずね下さい。

（いわき税務署）

100貨店

海洋博は20日オープンである。テレビで受け入れ準備の状況が放映されているが、過激派の連中が反対して、いろいろさわぎを起こしているのがなんとも無気味である。自衛隊も警備のため派遣されたが爆弾さわぎなぞ起こらないようにしたいものである◆一般のひとの中にも、海洋博に反対の意見がある。かつて、茨城県の鹿島地区開発に当たって、茨城県では「農工両全」のスローガンをあげた。鹿島工業団地の開発事業によって県民の福祉や所得向上をはかるというものだったが、この巨大開発の前には農業の開発などひとたまりもなく、公害だけが猛威をふるう結果になった。沖縄の場合も、おそらく、これと同じケースをたどるものだろうというわけ◆沖縄の住民は、まだはじまっていない海洋博を前に「はやく終わってほしい」といっている。海洋博によって五年先の開発がいっぺんに行われたわけだが、その先取りによるひずみが当然出てくることを島民たちは予感しているのであろう。観光コースはたしかにりっぱに生まれかわったが、南部地区の荒廃はひどく、農耕地は放置されたままで、サトウキビの成育もみるべきものがないという◆一部の海岸では海の色が赤茶色に汚染され、観光開発という名で自然破壊が公然と行われていると心あるひとは指摘している。本来なら海洋博に要した費用と同額の予算を農業、工業の振興に投入し、観光開発の進行をやめ、美しい沖縄を取り戻すことが政府のやるべきことではないかという◆まさにその通りである。その資金を観光の名のもとに国民のフトコロから求めるところに悲しさがある。「環境破壊と本土資本の沖縄じゅうりんを招き、インフレに拍車をかける結果にならなければ…」といったキビしいみかたがあるのも事実である。（龍人）

野風街風

小鳥と少女（八）

江崎誠致 作　安岡旦 画　（36）

『ピーちゃん！』

眠気をおぼえた栄治がふわっとあくびをしたとき、千恵子の短い叫び声がきこえた。

『どうかしたのかな』

栄治は驚いて千恵子の寝室になっている奥の小部屋の方へ視線を向けた。時子は、ちょっと首を傾けてから、立ちあがって居間を出ていった。

ピーちゃんというのはインコの呼び名である。もしや二郎の治療が不成功に終わったのでは……栄治はとたんに眠気がさめてしまった。

『寝言ですよ』

時子が笑いながらもどってきた。

『何だ……インコが死んだ夢でも見たのかな』

『いいえ、そうじゃありませんよ』

『そうじゃありませんって、お前、千恵子がどんな夢を見てるかわかるわけないじゃないか』

『わかりますよ』

時子は自信あり気に答えた。

『わかる？』

『ええ。だってさっきの、ピーちゃん！っていうのは、インコがいたずらしたときの千恵子の口癖ですもの』

『なるほど、そういうことか』

『案の定、嬉しそうな笑ってるような顔して眠っていたわ。元気になったインコと遊んでいる夢でも見たんでしょ。矢口さんもいっしょなのかもしれませんね』

『ああ、そうかもしれない』

栄治の頬がひとりでにゆるんだ。今日、ほんの数時間会って別れたばかりの二郎が、古くからの家族の一員であるような親しみが湧いてきたからだった。

『インコの足の添え木を、矢口さんはずしに来てくれるっておっしゃってたけど、いつ見えるのかしら』

『なおった時分には来てくれるさ。それがいつか私にはわからんよ』

『連絡はとれるんでしょう』

時子は、不意にインコの状態が悪化したときのことを心配しているのだった。

『ああ、名刺はもらってあるがインコに関するかぎり、こちらから連絡する必要はないはずだ。なぜって、彼は自分がはずしてやるから、それまでいじっちゃいけないと千恵子に言っていただろう。だから、そのとおりにしていれば、適当な時期にちゃんとはずしに来てくれるはずだ』『大変な信用ですね』

『お前にはまだわかっていないんだ。そのうちわかる』

栄治はまたふわっとあくびをして立ちあがった。もうこれで眠るという意志表示だった。

駅のたばこ売場でのこと、単とのにらめっこ、雑踏のなかの地震、雨の予言など、栄治は寝室に向かいながら、いくつもの二郎に関する話題を時子に性急にしゃべらずに済ませたことが楽しくてならなかった。

※18歳未満はお断りいたします

新装開店
16日正午から
パチンコ第2富士も開店いたしました

最新型機入れ替え
県内初のニューフラワー雀球登場

雀球 フジ
平駅前中央通り ☎(74)6212

＊科学技術庁長官賞に輝く　横断側溝用かけぶた
サン・グレード（DGK）
＊特長
■強くて耐久力は半永久的である
■HY式連結のため　はね上りがない
サン・グレードの
日之出機材株式会社
いわき市平字旧城跡20　☎23－1382代

ポリエチレン・ポリプロピレン・ラミネート各種
印刷・製袋
有明ポリエチレン
いわき市平・五色町 ☎23－0730

おしゃれなクリーニング
ご用命はもよりのチェーン店にどうぞ!!
マルイクリーニングセンター
いわき市平字南町　電(74)2707　工場　(58)4862

ただいま0（ゼロ）匹
ねずみ　ごきぶり
シロアリ　キクイムシ
☎26-6561
ネズミ・害虫のガードマン
協和エムザー

墓石なら湯沢石材におまかせください
ただいま特売中！
●原石大量入荷
ご予算・ご相談に応じます
●ご一報くだされば社員が参上いたします
有限会社 湯沢石材店
いわき市内郷白水町入山　TEL・26－2687・26－0473

NHKテレビ
☆印は白黒

6・05　リバーハウスの虹「父の怒り」
30　真田十勇士＝人形劇
45　NHKガイド◇50 [字]
7・00　[N]◇23ローカル [N]
30　NHK特派員報告「褐色のアメリカ人」ーブエルト・リコー
8・00　歌のゴールデンステージ　殿さまキングス　由紀さおり　加山雄三　チェリッシュ　ほか
55　ローカル [N][天]
9・00　N・C 9時
40　銀河テレビ小説「崖」
10・00　[N]解説
15　1億人の経済
11・00　[N]◇10ローカル [N][天]

NHK教育
☆印は白黒

6・00☆スペイン語講座「でほかに？」
30☆バイオリンのおけいこ
7・00☆英語会話「デビー・クロケット」
30☆中国語講座「根情があります」
8・00☆市民大学講座「現代道具考」＜終＞ー道具と環境ー
9・00☆通信高校講座　数学Ⅰ
30☆通信高校講座　数学Ⅰ
10・00☆通信高校講座　世界史「東ヨーロッパ世界の成立」
30☆通信高校講座　数学Ⅱ「図形の面積」
11・00☆たのしいフランス語

福島テレビ
☆印は白黒

6・00　FTVテレポート
30　[N]コープ
7・00　幸福ゆき「今度こそ父に！」坂口良子　西川和孝　池田恭子　ほか
30　55号決定版！　トミ譲二とロイヤルズ　坂上二郎　萩本欽一　ほか
8・00　歌のグランプリ
9・00　「あんたがたどこさ」森繁久弥　山岡久乃　和田アキ子　岡本信人
10・00　銭形平次「ある愛の終り」大川橋三　林家珍平　武原英子　ほか
11・05　プレイガールQ

福島中央テレビ
☆印は白黒

6・00　スーパーロボット　レッド・バロン
30　ジャスト [N]
7・00　スターアクション　佐良直美　坂上二郎　小松政夫　本郷直樹ほか
30　ナイター　「巨人ー大洋」＝中止の時＝7：30家族そろって三つの歌8：00伝七捕物帳「真夜中の白装束」
9・00　破れ傘刀舟・悪人狩り「愛の残影」萬屋錦之介　田代美代子　ほか
10・00　非情のライセンス「兇悪の棺桶」天知茂　北島三郎　佐々木功ほか
11・15　11PM　藤本義一

今夜の番組

NHK第1　1340KC

6・15　じょうずな話し方「ことばと心理」
25　ナイター　「太平洋ー近鉄」＝中止の時＝7：00 [N]◇15ローカル [N][字]
7：25ポップスコンサート「青春の旅路」「母と子の絆」8：05人生読本「秘仏のこころ」◇15趣味の手帳「役者の怪談ばなし◇30この人にきく9：05歌の星座～西田佐知子～「東京ブルース」
10・20　若いこだま「ミュージカル特集」
11・05　夢のハーモニー「鉄道員」　ほか

NHK第2　1540KC

6・00　そろばん教室
45　英語会話
7・00　カレッジトピックス [N]
15　続基礎英語
30　中学生の勉強室
8・00　通信高校講座　現代国語（1）
20　通信高校講座　現代国語（2）
40　通信高校講座　現代国語（3）
9・00　通信高校講座　日本史
20　通信高校講座　古典乙
40　通信高校講座　家庭一般
10・20　通信高校講座　英語A（1）
11・00　大学講座「英語」

ラジオ福島　1060KC

6・00　[N]ハイライト
20　ナイター　「巨人ー大洋」＝中止の時＝6：20ナイタージョッキー　7：00ポピュラー・ナイト・スペシャル＜グループ出身のアーチスト特集＞8：00カーペンターズ特集
7・10　夜のヒット歌謡
20　ファミリーリクエスト
10・00　ポップスNOW
30　MU・ハイフォニック＜なつメロ・スペシャル＞マック・ザ・ナイフ　旅立てジャック
11・45　研ナオコのなんでもベスト3

FM放送
☆印はステレオ

6・00☆くらしの話題＜ディスクジョッキー＞
7・15☆サウンド・オブ・ポップス　スター　想い出の夜　秘密　赤い風船　空間で　心の友　ほか
8・05☆FMコンサート＜ポピュラー・パレード＞～話題の新人集～冷たい仕打ち　朝の別れ　さよならは言わないで　愛のため息　男と女
10・20☆世界の民族音楽＜ベルリン・メタムジーク・フェスティバルから＞
11・05　夜のしらべ
35　朗読「尼崎紅葉紀行文集」

みもの

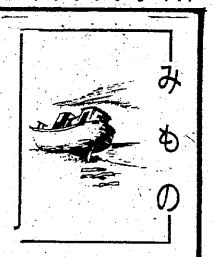

あんたがたどこさ
ドラマ
福島・夜9・00

明経（森繁久弥）の好意で、雅子（高橋郁子）は二十年前に捨てた双子の娘・春江と秋江（永野裕紀子、井上聡子）の部屋で一泊することになった。〝マブタの母〟恋しさに「おかあさんやあい」とテレビで呼び掛けまでした春江と秋江だった。

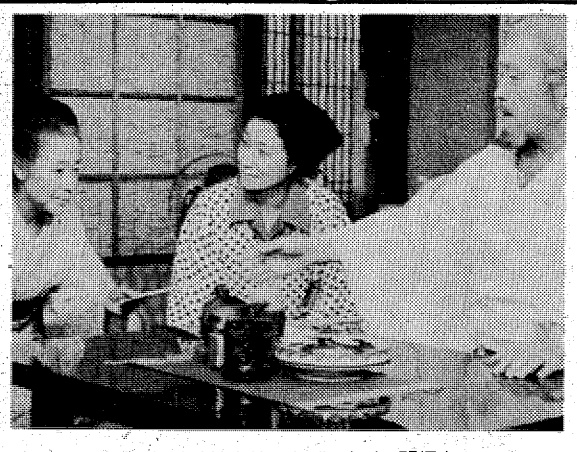

20年前姉妹を捨てた雅子にも　明経と静子のあたたかい思いやりがある

愛の残影
破れ傘刀舟・悪人狩り
福島中央・夜9・00

叶刀舟（萬屋錦之介）のもとに高科藩藩士正木源太夫（美川陽一郎）という男がやってきた。源太夫は、若殿、義千代（神谷伸弘）が重病で、御典医さえ見放してしまっているので助けてほしいというのだ。だが刀舟は、大名の息子など診察できないとことわってしまった。

それから数日後、また高科藩から使者がきた。今度は、藩主の側室で、義千代の母親お冬の方（田代美代子）だった。

お冬と刀舟は、かつて刀舟が武士だったころ面識があった。そのため刀舟は、義千代を診ることを承知した。

義千代を診察した結果、何者かに毒を盛られていることがわかった。だれかが秘かに義千代を殺そうとはかっていたのだ。

実は、この犯人は国家老、吉岡大膳（南原宏治）の手のものだった。大膳は、病弱の藩主にかわり、その弟を藩主にしようと企策していたのだ。しかも大膳は、高科藩の山から出る水晶を、百姓を使って盗掘し私腹を肥やしていたのだ。

刀舟が義千代の病気をなおしていると知った大膳は、部下に義千代とお冬を斬るように命じた。

だが、危険を感じ、使用人に化けて屋敷に泊まり込んでいた弥九郎（織田あきら）のため大膳の計画は失敗に終わった。そこで大膳は、刀舟の命を狙いはじめた。

母が自分達を捨てねばならなかった事情。父親のことなど矢つぎばやの質問が雅子にとぶ。そして、はじめ屈託のなかった若い二人も、やがて母親からかえってくるときれがちな返事から、母親の間をへだてる二十年の年月のカベの存在を嫌が応でも知るのであった。しかし軽い失望からいち早く立ち直ったのも二人の娘の方。二人で母親の背を流し、母親をはさんで川の字になって寝た。いつまでも寝つかれない母親三人だったが、夜が白むころには、娘たちは母を許し、たとえ違った場所で生きて行こうとも母親である幸せを育ててゆこうと誓いあっていた。

兇悪の棺桶
非情のライセンス
福島中央・夜10・00

麻薬常習者として城西署に捕まったミサ子（水上竜子）という女の持ち物の中から、弾刑事（北島三郎）の写真が出てきた。実は、弾とミサ子は同郷で、しかも同級生。そしてミサ子は弾の初恋の女だったのだ。ところがミサ子を病院に運んだ直後、ミサ子はエレベーターの中で何者かに殺された。

「ミサ子の仇はオレがとってやる！」と弾は決心する。そして、ミサ子が生前、口走っていた平手（西沢利明）を探す。手がかりは、平手の妹の弓江（田坂都）が、小さな飲み屋をやっていることだった。

ききもの
サウンド・オブ・ポップス
FM・夜7・15

シャンソン特集
一九六五年、自動車事故でひん死の重傷を負ったにもかかわらず、四年後には、ディスク大賞受賞というみごとな再起ぶりをみせた、セルジュ・ラマの、待望のオランピア劇場出場の時の実況盤。

ことばの違いを忘れさせるほどに、きく者をひき込んでゆく魅力は、みごとというほかはない。

世界の民族音楽
FM・夜10・20

メタムジーク・フェスティバル
パキスタンの歌手サラマット・アリ・カーンを聞く。

パキスタンは、北インド音楽の文化圏にあり、伝統音楽においては、北インドの音楽と同じである。サラマット・アリ・カーンは、一九三五年、代々、音楽家の家に生まれた中堅。

きょう聞くのは、ラゲスワリというラーガ（旋法）による大きな即興だが、伝統的な宮廷音楽の一つである「ドゥルパッド」の形式を用いている。

話は小泉文夫さん。

歌のゴールデンステージ
NHK・夜8・00

愛知県名古屋市勤労会館からの中継録画で、由紀さおり、チェリッシュ、青江三奈、水前寺清子、殿さまキングス、加山雄三、春日八郎の出演で、江夏ルミ、ポピーズ、シャルマンの踊りとともに、華やかな歌のショーをくりひろげる。

殿さまキングスが「なみだ心」、由紀さおりが「さよならの走り書き」、加山雄三が「旅人よ」など、最新のヒット曲を歌ったあと、きょう七月十五日が、NHK名古屋放送局が本放送を開始して、五十年目に当たることから〝名古屋・今と昔〟を、水前寺清子の大正琴の演奏もからめながら、春日八郎、青江三奈の「波浮の港」、殿さまキングスの「三河万歳」や、名古屋出身の歌手チェリッシュによる「ペパーミント・キャンディー」、「ジャンバラーヤ」のフォークにいたるまで、新旧、とりまぜてお楽しみいただく。

〝昭和の歌〟の「隣組」（由紀・殿さま）につづいては〝海の思い出〟と題し、加山雄三の「お嫁においで」、水前寺清子の「しかられて」、加山と水前寺の「君といつまでも」などをきく。

そのほかの歌は、「神戸北ホテル」（青江）、「同窓会」（水前寺）、「天下泰平」（春日）など。

ある愛の終り
銭形平次
福島・夜10・00

島がえりの利助（蟷川幸雄）を平次（大川橋蔵）と八五郎（林家珍平）は出迎えたが、なぜか利助は愛想笑いしながらも迷惑そうだった。まっとうな仕事につけるようにとの平次の心配とは裏腹に、利助は仕返しを考えていたのだ。

その翌朝、質屋夫婦が惨殺死体で発見された。むごい殺しかたにうらみの犯行とも見てとれたが、三千両が奪われているところから何人かの盗っ人にちがいなかった。とはいえ、手掛かりもつかめないでいた。そのころ、平次の家にひとりの女が逃げこんできていた。やくざ者につきまとわれるというお直（武原英子）の訴えだが、調べてみると不審の点が多い。

お直は、恋する時次郎（坂東京三郎）が平次の手で無実の罪におとされ島送りになって死んだと、利助から吹きこまれ、平次を殺そうと近づいたのだ。事情を知った平次は、だまされていることを教えるが、時次郎を無実だと信じこんでいるお直にはつうぜず、そそのかした男の名も明かさないのだった。

夏山賛歌
ふるさとのアルバム
NHK・夜10・50
～北海道・日高山脈～

北海道の中央部を南北に走る日高山脈。本州の山々が、一般的な登山の対象となってしまった中で、原始の姿を豊かにとどめる山脈である。

番組では、日高の山を登りながら、山麓の開拓農民の生活、太古の姿をとどめる原始林、高山植物の数々、ナキウサギなどの動物を紹介し、短い夏をおう歌する日高の山々の美しさを伝える。

今度こそ父に！
幸福ゆき
福島・夜7・00

ミチル（池田恭子）と大助（西川和孝）は保護者がいないのを車掌（水橋和夫）にとがめられ、途中下車を命じられた。ホームを引きたてられて行く二人の姿にジュン（坂口良子）はびっくり、必死で謝まったが許してもらえず、猛との約束時間に遅れてしまった。

働いているというホテルには、すでに猛はおらず、猛のかわりを命じられた歌手の卵の哲也（南条弘二）と支配人の北川（二瓶正也）が争っていた。その日の客に有名なプロデューサーがいるというのに、かわりにぬいぐるみの中に入れと言われたからだ。

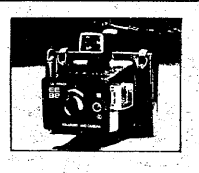

写真は、撮りたい時が見たい時……
新発売ポラロイドEE-88　13,000円
マチャアキカメラでおなじみ、▼ポラロイドEE-88のお求めは――

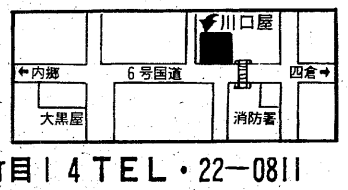

美しいカラープリント店　株式会社　川口屋写真機店平店　平字十五町目14　TEL・22－0811
本店　福島市中町　TEL・22－9126

近代的センスある、出張仕出し
鯛万料理センター誕生！
冠婚葬祭から大衆弁当にいたるまで、
ご一報いただければお伺い致します。
名代　ご婚礼・祝儀・不祝儀・折り詰め・パーティー・会席弁当・焼き肉弁当
→→→→→→→→→　安くて　うまいです！　←←←←←←←←←

料理の味が楽しめます
大衆割烹　鯛万

大衆割烹　鯛万
いわき市内郷みまや・下宿　☎26－2391
鯛万料理センター
いわき市内郷みまや・上宿

夏の結婚式は特典が多い

家庭婦人

費用安く予約が簡単

結婚式といえば、春と秋が最高のシーズンとされ、一生に一度のことだから、気候のいい時期に、そして豪華にという傾向がありますが、最近は自分たちだけで、お金をかけずに式を挙げようという合理主義派も多くなってきました。そんなカップルにおすすめしたいのが夏の結婚式です。

旅行も軽装ですむ

メリット多いシーズン

夏の結婚式の最大のメリットは、安くできるということでしょう。式場側が客よせのために、総費用の一割引き、ホテルへの一泊サービス、飲み物サービス、新婚旅行割り引きなど、さまざまの割り引きを用意しているからです。そのうえ、会場がすいているので予約が簡単ですし、旅行も軽装で出られるので、荷物が少なくてすみます。ただ、夏という季節がら、他のシーズンとは違った心配りが必要ですので、そのアドバイスを…。

まず会場の予約をする時に、日中の日盛りは避けたほうが賢明です。そして、できれば緑の多い環境の式場を選ぶといいでしょう。出席者のために、おしぼりの手配も頼んでおきたいものです。

気軽な洋装がピッタリ

式服は、洋装のほうが夏向きです。かつらや帯のように暑苦しいものがありませんから、着ている本人も楽ですし、列席者もそれに合わせて気軽な洋服で来られます。そして、招待状には「平服で」という一言を入れておきましょう。

料理は夏向きのもので、ビールなどの飲み物を多くします。引き出物に、折り詰めや生菓子などのような、腐りやすいものを使うのは避けたほうが無難です。むしろ、地域の名産品やくだもの、クッキーなどのかわいたお菓子を使ったほうがしゃれています。

観光地などははずして……

式が終わればいよいよ新婚旅行ですが、前もっての準備としては、夏は旅行シーズンで混みますから、交通機関や宿泊施設を早目に予約しておきます。なるべく週末はさけ、夏の観光地もはずすのがのぞましいのです。新婚旅行が最大の目的ではなく、後の生活のほうが大切なわけですから、混雑の中へとびこんで疲れはててしまっては何もなりません。

洋服も気軽にくつろげるものを選び、ペア・ルックや、どこかワン・ポイントに、新婚らしいふん囲気のものをあしらい、身も心も軽く、真夏のハネムーンに出かけようではありませんか。

ママの絵本

むかし世界には灰色と黒と白しか色がなくて、そのころを灰色の時といいました。これではつまらないので、魔法使いが青色を作って世界をぬりかえました。でもこの青色の時は、みんなが悲しい気持ちになって笑わなくなってしまいました。次に魔法使いが作ったのは、黄色の時でした。ところが黄色のために目がチカチカしてきて、みんなが目をつぶって歩くので、つまずいたり、ぶつかったり大さわぎになりました。

そこで赤色の時が始まったのですが、これも人々がおこりっぽくなってだめでした。困った魔法使いは苦心の結果、これらの色をまぜてさまざまな色を作り出しました。世界にはきれいな色があふれて、やっと申し分のない状態になりました。

色が、人々の心の中にまきおこす影響を描いたこのお話は、ちょっと子ども向けではないような気がするでしょう。それにはわけがあるのです。作者が「子どもは嫌いです。私は私の絵本を作るだけです」と言っているように、彼の書く絵本は、子どもの世界とは別のところで作られているのです。事実この絵本を見ていると、ふだん何気なく接している色の一つひとつが、私たちの心の中にどんな大きな作用をしているかよくわかります。

絵のほうも、決して子ども向きのかわいらしい絵ではありませんが、ページごとに色が変わり、最後のページに華やかな色どりの絵をもってくるという手法は、ちゃんとページをめくる楽しさが計算されていて、心にくいばかりです。

絵本は、作者が子どもの世界にはいりこんで作られたものが多いのですが、「おとなの世界に立って」（ローベルの話）作られたこの絵本と見くらべてみるのもおもしろいでしょう。

（21㌢×28㌢判・価格九百八十円。富山房）

「いろいろ　へんないろのはじまり」

アーノルド・ローベル　作
牧田松子　訳

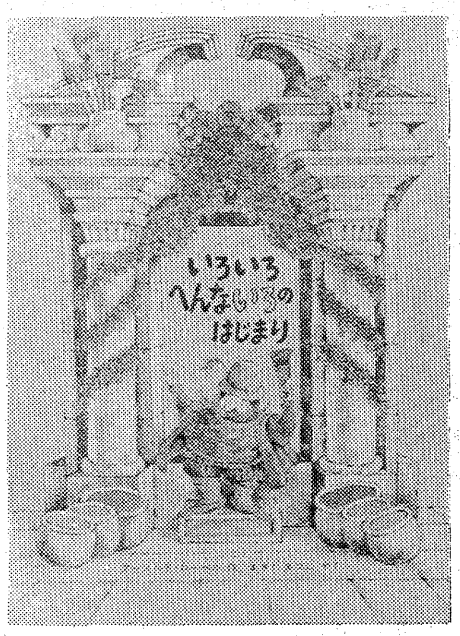

暮らしと計量

家庭用計量器の表示マーク

家庭用

家庭用の計量器の普及にともない、昭和四十八年五月から、技術上の基準を定めて、それに適合したものだけに、このような表示マークがつけられ、マークのないものは販売してはならないことになっています。

品目は、調理用はかり（キッチンスケール）、体重計（ヘルスメーター）、乳幼児用はかり（ベビースケール）、板付きのガラス製温度計、バイメタル式温度計（指針の長さが二㌢以上十五㌢以下のもの）、繊維製または合成樹脂製の巻尺（二㍍以下）です。

家事

オニオンスライス

最近は、わが国の家庭でもウイスキーなど洋酒をたしなむことが多くなってきました。ところが、意外にオードブル（つまみ）に関する知識が不足しているようです。

最も簡単で、洋酒のオードブルにぴったりなのがオニオン・スライスです。つまり、玉ネギを薄くスライスしたつまみです。材料は、玉ネギ一個。サラダオイル、しょうゆ、酢を少々。いとがき（または削り節）少量。レモンのスライス二分の一枚。

まず玉ネギを薄くスライスして流水にさらし、水気を切っておきます。酢三分の一しょうゆ三分の二の割合で酢じょうゆを作ります。スライスした玉ネギを、乾いたフキンで軽く包んで押し、余分な水分を取り去ったあと小鉢に盛ります。その上に酢じょうゆにサラダオイルを少々混ぜたものをかけ、いとがきをまぶして、レモン、スライスを飾れればできあがり。

グレープフルーツ・ケーキ

グレープフルーツ二個の皮をむき、袋から実を出します。このとき出る汁はそのままとっておき、皮は黄色のところだけすりおろします。

卵黄五個とグレープフルーツの汁四分の一カップサラダ油と水各三分の一カップをよくまぜます。別に小麦粉二カップ、砂糖一カップと四分の一、ベーキングパウダー小さじ二、塩一つまみをふるって、卵黄やグレープフルーツの汁をまぜた中に入れ、よくまぜます。さらに皮のすりおろし小さじ一と、かたくあわ立てた卵白五個を合わせます。

このタネを、バターを薄くぬり、小麦粉をふった型に入れ、オーブンに入れて中央で三十分ぐらい焼きます。焼けたらさまし、グレープフルーツを飾ります。

火災を予防し
生命財産を守ろう
防炎加工
当社は消防庁の厳重な検査を受けて合格した日本防災協会の指定業者で　防炎加工に関しては責任ある仕事を行っております
適合施設登録番号甲NO2001
全国防炎加工振興会員
日本ドライクリーニング協会員
株式会社オギノ
本社　いわき市内郷綴町一之坪61　電㉖1051
平店　いわき市平字紺屋町13　電㉔5852

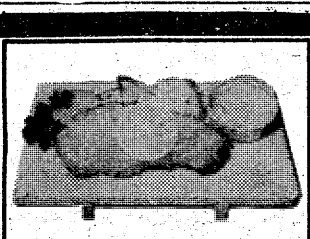
とんかつ
すが
キッチンすが・2階
日本座敷でとんかつを！
たいら駅前・東銀座通り

矢ヶ崎
犬猫病院
平鎌田・寿金沢交差点かど
TEL・74－4465

◈ご宴会・ご婚礼・ご宿泊にどうぞ◈
割烹旅館
三陽荘
いわき市平字菱川町1の7　電㉓2578

ヤングのおしゃれな社交場！

●パーティー・クラス会にもご利用下さい
プレイ・パブ King George
PM6:00～AM2:00
TEL・22－2976

・配達敏速・
牛豚肉問屋
合資会社 伊東牛肉店
本店／平・六町目　電㉓8020
平・駅前　電㉔3180
支店／平・大通り　電㉓8030
電㉔8314

週間ネガファイル

▼19歳のとき大志を抱いて妻と二人でブラジルへ移住　ジャングルにいどんで苦闘を続け　いまでは200ヘクタールの大農園主となった小名浜出身の高萩允さん（64）と妻のヤスさん（62）が去る5日　両親の墓参のため45年ぶりに帰国し　兄の小名浜住吉松崎伯文さん（68）宅でのんびりと〝ふるさと〟の楽しみを味わっている

▶九日朝　勿来町関田の伊藤武男さん方台所でプロパンガスが爆発　伊藤さん宅は全壊し　母　長男　義妹の三人が重傷　伊藤さんは軽いやけど　隣の渡辺さんの祖母が一週間のケガと五人が負傷し　近くの三戸が窓ガラスなどに被害があった　原因は伊藤さん宅のガス炊飯器の故障

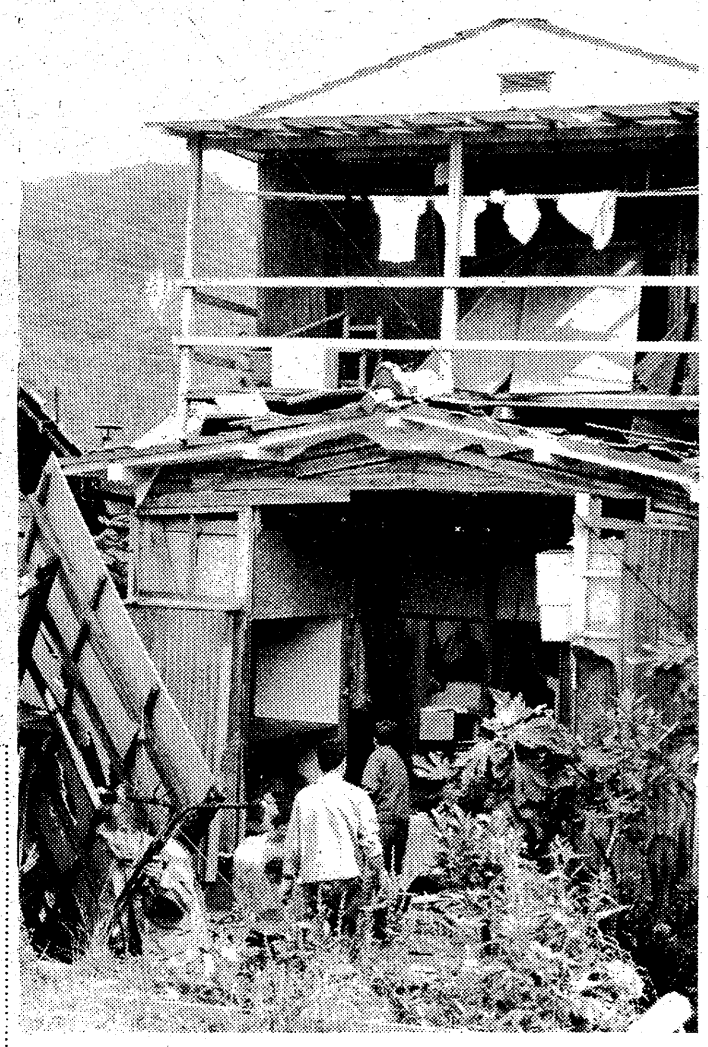

◀ソユの晴れ間をとらえて　小川町　三和町などいわき市内の葉タバコ産地では　土葉の摘み取り作業が始められた　品種は白遠州が主で背丈は二㍍余　土葉は葉先五十㌢にも生育し　今年の作柄は良好といわれる

▲政府に対し1㌔15円の原乳価格値上げを要求している酪農政治連盟いわき支部といわき酪農協は　7日から東京とその周辺の乳業メーカーへ3割減のストに突入し　9日午後5時から平駅前で　いわき地区で余った原乳を捨てるよりは…と180ＣＣのパックに詰め　市民に無料配布し　酪農家の現状をチラシで訴えた

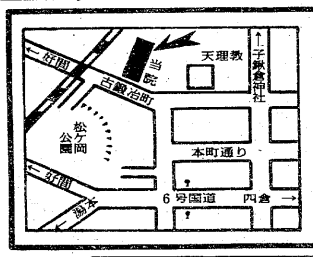

内科・胃腸科・循環器科・放射線科
山尾内科胃腸科医院
・入院設備あり・　院長　山尾昭二
いわき市平字古鍛冶町12の3　TEL・㉓2120

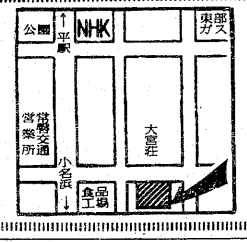

入院随時
井苅整形外科神経科外科医院
院長　井苅義憲
いわき市平字下の町（常磐交通第1営業所東）電㉔2566

あんのう
安濃胃腸科内科医院
平字堂根町4の7（しゃくなげ会館隣）☎23—6000

胃腸科内科柴崎医院(36)4555
■院長　柴崎一彌　■いわき市好間町下好間字鬼越101

皮膚科
三浦皮膚科医院
三浦正男
いわき市平字材木町　電㉔四二四七（堂ノ前遊園地隣）

内科　胃腸科　婦人科
額賀医院
医師　額賀大
バス・四倉五丁目下車電㉜二八三九（受付）・㉜四九六〇（病室）
広野分院＝広野町農協裏　電・広野三二二二

精神科・神経科・内科
法人医療
長橋病院
院長　鈴木将夫
いわき市内郷御厩町　電㉖三五二六代

内科　胃腸科　循環器科　呼吸器科
長瀬内科
入院設備あります
院長　長瀬克慶
四倉町上仁井田字北姥田　電㉜3—25

内科・小児科・胃腸科
下遠野医院
☎㉗一一一一～二
内郷内町立町七〇ノ二

▼内科　▼整形外科
▼胃腸科　▼外科
▼麻酔科　▼人間ドック
大河内病院
院長　大河内一郎
いわき市内郷御厩町折返21の1
電26—2588（代）

期待される沖縄海洋博

7月20日から来年1月18日　36カ国が参加

ネオン輝く情熱の南国

サラリーマン

なんだかんだといっているうちに、沖縄海洋博まであともうわずか。「どうも盛り上がりが…」といわれていたのが、ここへきて人気沸騰。「行ってみるか」となった向きも多いだろう。そこで、この沖縄海洋博を楽しむためのホット情報をお伝えしよう。

「海―その望ましい未来」というのがテーマで、沖縄・本部半島で米ソなど三十六カ国、三国際機関が参加する特別博覧会。期間は七月二十日から来年一月十八日まで。

が、普通の人にこの〝テーマ〟は、とくに興味を引くものではないだろう。やっぱり〝お祭り騒ぎ〟を楽しみたいわけだ。

なにしろ沖縄といえば、つい三年前までは〝外国〟だった。当然、普通の旅行のように考えては心配してしまう。

まず〝公式的〟ガイドから―。

守礼の門

【入場料】23歳以上1800円、15歳以上23歳未満1400円、4歳以上15歳未満1000円。

【交通】空路だと東京〜那覇間（2時間30分）29400円。大阪〜那覇間（2時間5分）23800円。

海路は東京〜那覇間（45時間）特一等34070円、二等11360円。大阪〜那覇間（35時間）特一等24830円、二等8280円（空、海路いずれも片道料金）

那覇から会社には料金1200円の直行バスが、タクシーだと8000円ぐらいだ。

【宿泊】最高級最大のハーバービューホテル（那覇、346室）がオープンした。これで民宿を含めて約四万人の宿舎がそろったことになる。観光連盟が決めた旅館の協定料金は、一泊二食付きで7000円となっている。

さて、以上のほかでとなると、知っておきたいのは「買い物」「夜」だろう。

沖縄の特産品、民芸品に舶来の免税品が魅力。おなじみの〝ジョニー黒〟は3300円ぐらいだ。おみやげとして注目されるのはタバコだ。現地製造のタバコは四種で50円と60円。値上げがあったとしてもしれている。

海洋博記念タバコは〝チェリー〟だから、かえっておもしろくないだろう。おみやげに現地製造のタバコを買って帰るのが懸命だ。

では夜の方はどうか。「内地からも商売人が乗り込んでいる」といわれている。〝相場〟がグーンとはねあがるのは、こうした〝取り込み中〟のつねだから仕方がない。

本当に、おもしろいものは沖縄市だが、白人街とか黒人街など、ヨソものにはむずかしい。やっぱり那覇市内が無難だ。

国際大通りに交差しているオリオン通り、平和通り、桜坂通りなどネオンが輝き「情熱の南国」を彩っている。が、これにホイホイといっちゃうとあとがこわい。

ビール500円、スコッチのボトル12000円はともかくとして、女のコのドリンクは一杯1200円が最低なのだ。

もちろん、沖縄は日本の一部となると〝トルコブロ〟は隆盛している。まず15000円はポケットにないと、アソべないことになっている。

その上「沖縄の女はよかった。情がこまやかで…。イッヒッヒヒヒ」と笑っていると〝内地産〟の女性だったということもめずらしくはないのである。

なんとなくロマンチックでエキゾチックな沖縄。といって過大な期待は禁物なのである。

処世術を考える

寮や社宅なんて…

よく社員募集の広告などに「社宅制度あり」というのがある。また、クラス会などで「キミの会社は社宅が完備しているんだってねえ」と大いにうらやましがっているサラリーマンが多い。

まったくの話、気違いのような家賃の高さを考えると「安い社宅」は一般サラリーマンのあこがれであることは間違いない。

あるいは寮生活というのがある。会社によっては、新入社員を強制的に寮に入れたりしている。

「オレはいやだな」と最後までがんばった男がいた。なにも、退社後の生活まで会社のワクの内にいることはないというのである。

「西遊記で孫悟空がいくらキント雲を飛ばしても、結局はお釈迦さまの掌の内という話があるが、あれによく似ているヨ。寮や社宅に住み、出社のときと同じメンバーと顔を合わせていたら、徹底した〝会社人間〟になってしまう。なんのために生きているかわからないからな」と、その男はさっさと社宅を出ていった。

家賃の支出は四倍になったが、奥さんも「ヘンに気を遣うこともなくって…」と全面的に協力したという。

この人、一時期は同僚に抜かれはしたが、次第に実力を認められ逆にリードという気配。後輩社員の一人は「気骨が必要なんだなあ」と感心していた。

しかし〝成功〟は気骨というよりも、人生の生き方を知っているというべきだろう。会社という機構とその延長のなかで生活しているよりも、広く世間を知るということが、どれだけ大切なことか。

そして、それが結局は社業にも還元されるのである。

大体、家族を会社の人間関係に巻き込むのは、いいことはない。

公私の別をきちんとすること。そのためにも寮、社宅を飛び出すようにしたいもの。われわれは会社の〝おもちゃ〟ではないハズだ。

慶弔録

結婚

※4月

◇21日▼常磐地区＝水野谷町諏訪ケ崎八七・鈴木雅治・平字二町目四三・田中淑子▼好間地区＝小谷作字ヲミカト六八・吉成秀晴・常磐上湯長谷町五反田三〇三・佐藤篤子

◇22日▼平地区＝旧城跡三一・馬場修一・白河市字八百屋町三八・金沢恵子

◇23日▼四倉地区＝大森字高野六五・鈴木二美夫・平字立町一一・荒川政子▼平地区＝荒田目字中根一一・山名正利・常磐藤原町礼堂五・酒井幸子▼勿来地区＝大高土取五八・片桐久男・田人町黒田字寺ノ下四一・斎藤あい子

◇24日▼平地区＝大室字古堂二九・鈴木雅美・沖縄県中頭郡中城村字津覇一四八・呉屋順子

◇25日▼平地区＝下荒川字南作六七・岩部健次・平下神谷字立場六三・新妻文子▼同＝下神谷字後原二七・橋本忠・内郷御厩町上宿一六・木田幸子

◇26日▼好間地区＝下好間字一町坪二五・村山長義・小川町上小川字植ノ内二三・冨谷サト子▼平地区＝正内町一一〇・渡辺光昭・神奈川県横須賀市不入斗町三丁目五七・比佐恵子

◇28日▼好間地区＝北好間字椎木平一・篠原清美・四倉町字西一丁目一〇六・鈴木由記枝▼平地区＝才槌小路二四・小泉章・平字田町六三・市井和子▼内郷地区＝高坂町一丁目七五・中崎康博・宮城県黒川郡大郷町粕川字山中一六・村田昭子▼平地区＝中塩字下久田一九・平田栄・川前町字木門立六〇・佐藤礼子▼同＝南白土字筒ノ下一三・本田彰次・小川町上小川字石田二二〇・兼本洋子

◇30日▼平地区＝権現塚六〇・吉田広久・双葉郡広野町折木字高萩四四・高木幸子▼同＝中神谷字後原四三・滝本和夫・静岡県沼津市鳥谷三五七・下山のり子▼平地区＝北目町一八〇・鈴木利男・同・鈴木三枝子

出生

※4月

◇25日▼平地区＝下神谷字久保田六・山下睦夫（誠・次男）▼内郷地区＝高坂町一丁目七三・五十嵐誠（政雄・長男）▼平地区＝上大越字八ツ手八六・木村政昭（普昭・次男）

◇26日▼平地区＝五色町九五・江尻洋平（武信・次男）▼同＝幕ノ内字田中一〇・坂本真一（学雄・長男）

◇28日▼内郷地区＝御台境町御台二六・小野和彦（拓男・長男）▼平地区＝下荒川字剝町六六・永山研司（敏彦・次男）▼同＝上荒川字長尾二・竹田敏也（敏雄・次男）▼同＝下大越字高畑二・田中美江（正己・長女）▼同＝自由ケ丘二四・野口佳也（一男・長男）▼同＝九品寺前四四・地引亜由美（通・長女）▼同＝北白土字宮田

◇30日▼四倉地区＝紺谷字大久保八九・愛川裕之（登志男・次男）▼平地区＝下片寄字後山六八・林若菜（靖・次女）▼同＝中平窪字富貴内四〇・小野幸一（幹夫・長男）▼内郷地区＝綴町高野作一七・茂野昌宏（利明・次男）▼平地区＝鎌田字寿金沢一〇・木村昌彦（敏宣・次男）▼同＝下神谷字扇敷一八・田島健（国夫・長男）▼勿来地区＝金山町南台一五二・今野詠史（時勝・長男）▼平地区＝南白土字筒ノ下一三・猪狩京子（栄・次女）

死亡

※4月

◇21日▼平地区＝自由ケ丘二二・今野さかゑ（七〇）▼同＝山崎字矢ノ目一一・片寄武（八三）▼同＝中神谷字南鳥沼五五・木村久吾（七九）▼四倉地区＝薬王寺字玉広一七・鈴木トミイ（七九）

◇23日▼平地区＝南町三三・佐藤四郎（七六）▼同＝下高久字原八三・箱崎栄吹（八四）▼同＝北白土字西ノ内一六・村山キク（八二）

◇25日▼平地区＝塩字徳房内一一〇・渡辺フヨ（七七）▼同＝上荒川字五郎内一〇・草野幸政▼小川地区＝小川町西小川字豊田三三・小松喜代美

◇27日▼平地区＝旧城跡一八・柴田むな（七八）▼同＝中平窪字細田一二・高橋チヨ（八二）

◇28日▼平地区＝赤井字木動堂一六・本間ウノ（八七）

◇29日▼平地区＝鎌田町五七・山崎信義（七七）▼同＝赤井字大平一・石井信雄（七二）

◇30日▼平地区＝下高久字馬場三四・矢吹要（八〇）▼同＝山崎字鼠内一一・郡司カネ（七七）

建設業　設計・施工
◆土木一式工事　◆建築一式工事
◆軽量鉄骨工事
どんな小工事でも施工いたします
電話一本で係員を参上させます
株式会社 阿部組
代表取締役 阿部春義
いわき市常磐湯本町下浅貝2　電43―2968

夏に真価の2ドア花束が
月づき 3,000円から！
ことしの夏こそ2ドアを!!
薗部電気商会
平字胡摩沢　TEL・74―4622

カーテン
ブラインド
ジュウタン
カーペット
アコーディオンカーテン
デザインテント
ヒヨケ一式
設計・施工（永山テント）
ナガヤマインテリア
平・三町目店（マルトモ書店前角）☎74 3995 ご遠方でもお伺いいたします

完全許可証写真
スタジオ
マツモト
平材木町㊀㊁八三六

志賀整形外科
外科
［入院随時］
駐車場あり
院長 志賀柳一
いわき市平字鍛冶町27 電昼㉓5050（院内）・夜㉓5051（自宅）

財団法人
松村総合病院
いわき市平字小太郎町一　平消防署南側　電二三―二一六一代
院長 松村徳亨
内科 大谷富雄
循環器科 金斎勝
胃腸科 佐藤辰
外科 高橋彦
脳神経外科 佐藤夫
整形外科 遠藤泰
産婦人科 根森之
婦人科 水島公
神経科 遠藤恒
眼科 高橋正
耳鼻咽喉科 今泉信
放射線科 今泉雄
麻酔科 今泉子
精神科・神経科
財団法人 新田目病院
院長 新田目五郎
本院 いわき市平字才槌小路　電㉔四三一七―八
分院 いわき市平上荒川字安草　電㉔四三一九

白木沢産婦人科
院長 白木沢長史
〔入院応需〕いわき市平字月見町51の4
☎㉔八三七五

皮膚科・泌尿器科・性病科
木村皮膚科医院
いわき市平字材木町（聚楽館前）電㉔六六二二

古美術品高価買入れ
土地建物・電話担保
手形貸付け・割引き
昭和商事
平・新川町九　電㉓〇〇二六

南国風土記

男砂浜も絵

⑭

―星と友と旗と―

バローはやめましたと食卓にはのらなかったが、バローというのはタマゴの半熟仕上げで食べていると羽根のはえたヒヨコが出てくる。消灯して食べるとよいというが、ドリアンに次ぐ珍味は結婚式や祝いごとには必ず出される。こうなると食べてみたくなるが想像しただけにした。

食後、南十字星がとても美しいからと庭へ出た。

「あの星はかたむいていますね。でも年に一回だけ美しい正十字になるのです。そのとき願いごとをしますと、必ず叶えられると言い伝えています」

どこの国にも非現実的な伝説はある。天体についても私は素人なので、それが正しいのかどうかは分からない。この国の天の川的な美しい夢のメルヘンとして受けとることにした。

部屋へもどると、また勉強会の夜の部にはいった。全く顔に似合わせないタフ娘である。ハンカチほどの国旗を取り出して、国旗論をぶっぱじめた。たらふく食べただけにおとなしく聴講生になる。

ローベルはやや紅潮して、

「この太陽の部分は」

「ちょっと待ってください、あなたは学生時代にボーイ・フレンドはいませんでしたか」

「どうしてです」

「学に走りすぎたのでは……」

「いいえ、十人ぐらいおりました。でもね、一友を愛したら十友が去ると、よく言うでしょう。だから浅い友でした。いけませんか」

どうにも、これでは聴講するより手はなさそうだ。

国旗論うつローベル
まさに素晴らしい女性

太陽は自由と正義を表しています。日本も太陽ですね。

それから八本の光線、これは独立運動を起こした八つの州です。三つの星はルソン、ビサヤ、ミンダナオ。この三角は平等と団結ね。上半分の青は高い政治目的、下半分の赤は勇気です。白は純潔と平和を表しています。父にきいたのですが、もし戦争にはいったときは、国旗の上下を逆にして掲げますから、赤が上、青が下になりますね。国旗としては少し欲ばった表徴が多いようですが、その点、日本のはあっさりすぎます」

と、はにかみを見せた。私は宗教問題も不明で、そのため興味がうすいので話題がそっちへ流れるのを恐れ、早いとこ寝たいと虫のよいことを考えた。

人口三五八七万のうち、なんと九三パーセントがキリスト教信徒である。まさに、アジア唯一のキリスト教国民である。

アジア唯一のキリスト教国民

「では続けますよ、今度は途中で水を差してはいやです。この上のほうからかすかに風がはいる。天井近くにスダレ状の細長い換気窓がある。風はそこから生まれる。チッ、チッと鳴く声はやもりに似たトッケイらしい。耳にしたのはこの夜が最初であった。

家畜の多くいないこの家では、夜半動物たちの寝言はきけない。それだけに清閑すぎてかえって落つけない。ローベル一家の誇り高い生活に見習いたい。はたして、ガルシヤとの結びつきは無限であろうか。彼女は一六一一年、スペイン植民地時代に創立された名門サント・トーマス大学を卒業した極当然にも思えるのだが……。

（つづく）

ガルシヤとの相性は？

シャワーは、これだけが楽しみといわんばかりに備わったルームで、さっぱりしてベッドへ入る。

それにしてもローベル嬢の論にはうなづける点が多い。ふとガルシヤとの相性について考えた。

（小名浜）

母親の薫陶であろうが、また父の有力と奉仕に生きぬいた人からから、いまのローベルの存在は至

勿来短歌会

五月例会―

①、重油にて汚染されたるこだま貝　口開けしまま波にもまるる　松本　千秋

②、家神を祀る詞の参道に　斑入りの榊植えて明るき　佐藤　愛山

③、濡れ濡れてうるむ目をとげ病む馬の　何を告ぐるや顔をよせくる　雫石　太郎

④、新緑の関の山道すぎゆけば　山峡の田に田植する見ゆ　田原　千代

⑤、庭先のつつじ一もと咲き盛り　玻璃戸に紅く影すきて見ゆ　萱原　三代

⑥、朝明けの植田に水の張りて　はや忙しげに燕飛びをり　比佐　霞山

⑦、磐梯山目交にして長坂の　わがふるさとは焼け果てしまま　永井　みよ

⑧、ひねもすを山菜あさりて疲れたる　足に長靴の重み残れり　鈴木　初子

⑨、初孫を湯浴さすればその小さき　足を動かし湯をはじきたり　樋田　勝恵

⑩、橋の上より吾ものごと眺めるき　釣する人の泳子の動きを　高木　芳勇

⑪、蟻一つ蝶の屍を引きずりて　影も見せずにいづこまで行く　鈴木　武夫

⑫、ふと吾の楽しみあるに気付きたり　新らしき本めくらずありし　平川美代子

⑬、舗装路の裂け目より芽の伸び立てり　草のいのちのおとろふるなく　水竹　圭一

⑭、咽喉赤き水乞鳥をききながら　飲み忘れたる牛乳を思へり　志村　重憲

⑮、若葉照るこの楢山の朝にして　枝移りつつ鶯のなく　田子　仁郎

【作品評】

①、情景をよくつかんでいるが感動は弱い。

②、作者の敬けんな生活態度がしのばれる。

③、あわれである。作者の動物にそそぐ愛情が美しい。上句一考を要す。

④、観察をもっと突っ込んで欲しい。

⑤、平凡なものも歌になるといい。女性らしいやわらかさ。

⑥、朝の田園風景。突っ込み不足。

⑦、故郷を訪う作者の悲しさ、哀れさが感じられる。

⑧、下句具体的なので生きた。

⑨、観察が細かで嬰児のかわいさがよくでている。

⑩、よく経験することである。面白い。

⑪、いいところをつかんで詠んでいる。

⑫、こんなことはよくありますが、なかなか歌にしようとするとむずかしい。よくまとめている。

⑬、下句甘い。

⑭、重量感のある作品。

⑮、不十分、平板から脱け出ない。

（田子）

山鳩短歌会

六月詠草

①つれづれの心も性もうつす筆　明るく直き文字を書きたし　吉田　節子

②山水を寛に引きし草の戸に　よばれし茶の香いまだ忘れず　飛岡柚花女

③雨蛙梅より柿にとひそやかに　葉渡りてをり梅雨の一刻　草野　牧笛

④来る人を心待ちつゝ久びさに　挿せし生け花床に明るし　松崎　春草

⑤野馬追の折に匂ひし蠟草の　苔抽き出でしにあまた水遣る　伊藤槃山子

⑥老い妻にも着せたく思ひ行きずりの　浴衣の人の派手な柄見る　吉田　湖舟

⑦千里浜の渚ドライブ楽しくて　うさ晴らしにと今日も来にけり　岡田　正爾

【評】①叙情歌として佳作だ。②下句類型的。③三句目要推敲。④この様な相聞歌も楽しい。⑤くれた人がしのばれる。⑦「うさ」を歌にしたい。

（文武記）

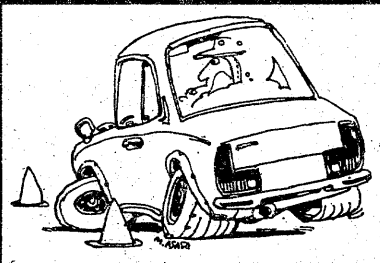
〈ラジアルタイヤはブリヂストン〉

BSゾナWHEEL & WIDE70STEEL

●アルミホイル……¥9,800から

●アルミホイル＋165SR13…¥77,500から

10回ローンOK！

BS TIRESHOP KANEMAN

6号国道・神谷　☎㉞3306

いわき洋装協会創立10周年記念

技術とファッション セミナー

■日時　7月20日(日)AM10:30～PM4:00

■会場　レストランブラジル（平・田町・並木通り　いわき民報ビル2F）

■会費　一万円

■講師　金井茂平先生
株式会社〈松洋〉
オートクチュール〈カナイ〉

※講師略歴　●文部省日本デザイン文化協会理事
●通産省社団法人・国際モード振行協会理事洋服部長
●東京都開発部長
●パリ・クロエ整作部担当
●パリ・ペレナードペレス技術担当
●ローマ・チェレーザニット部デザイン担当
●銀座松屋・東武百貨店婦人服オーダー部技術担当
●年齢59歳　婦人服整作45年

《連絡先》　ブティック サエグサ
TEL・74-6026
※締め切りは18日です

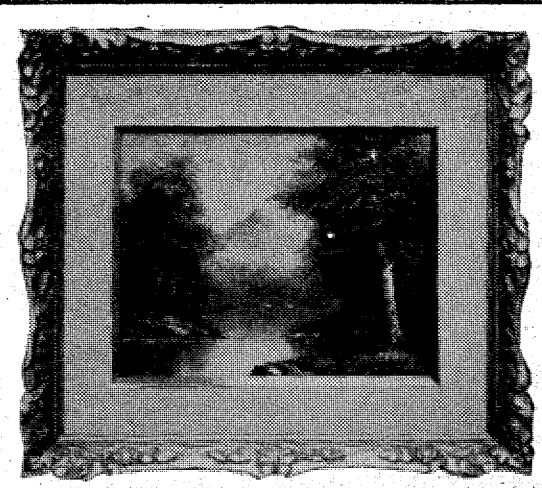
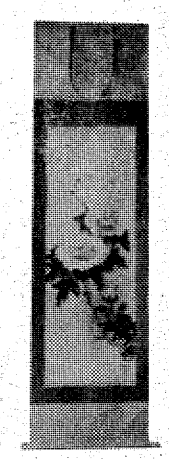

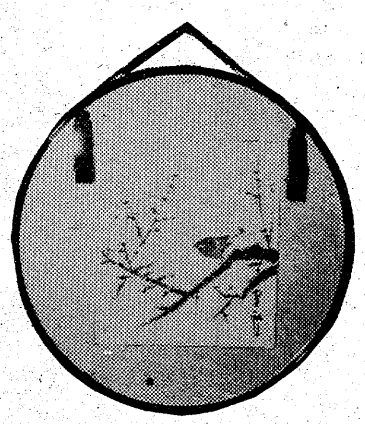

◎新築、結婚のお祝いその他の贈りものとして、いつまでも贈った人の心が伝わる油絵、掛軸など、いかがでしょうか。

※図柄も各種そろえて お待ちしております
※なお 額縁も油絵、水彩、色紙額とより一層充実いたしました

椿屋画材店

いわき市平字中町20　（大黒屋デパート前）
☎(23)2743・(74)8542

おーやんぐ

ヤング・ナウ

広川保代さん(20)

「心の安らぎ」とはなんでしょう。「生きがい」とはなんでしょうか?。漠然としていてわからないことが多い。安心するのが安らぎなら、汗を流すのが生きがいではないでしょうか。両方とも離別しては成り立たないと思います。

私は今、ある合唱団に入っているほか、通信教育でイラストとデザインを勉強しています。仕事終了後なので投げ出したくなることがあります。でも、私からこの二つを取ったら後に残るものは何もありません

私は、この時間がとっても幸福なのです。自分のことを例にとることはいけないことと思いますが、「心の安らぎ」、「生きがい」とはこんなものではないでしょうか。（平・会社員）

反省と信じた道と前進と

◆編集室のみなさまへ　いつもお仕事ごくろうさまです。今日もむし暑くていやな日ですけど、頑張って下さいね。

①

夜、ひとりきり。ふっと気がつくとあらためてまたひとりの自分がいる。今日のことを思い出したり反省したり。ひとりになるってことは大切なことですね。

②

◆やっぱり新しい自分をみつける時も、古い自分を捨てる時もひとりで考えるっていうことはとっても必要なことだと思うんです。自分の主体性は他のものに感化されてはいけないと思うんですひとつの信念みたいなものができて、それから多くのものへ前進していくものだと思うんです。人の言うままではいけない。ちゃんと自分の考えを

③

★言わなきゃ、いつまでたってもきまりがない。そうだったんです、前の私。ちっとも自分に自信がもてなくて、なんか言われるとすぐぐじぐじ、しくしく、えーんえーん…。

⑤

★はできるだけ自分の思ったことを多くのものにぶつけてみたい。だから、だからもう気にしないんです、人の言うことなんか。私は、私なりの、そして、私は、私だけのそんなはっきりとした形のある私になりたいんです。そうなりたいんです。

◆なんか、ひとり言だけで終わってすみません。じゃあ、お仕事、ファイトーでね。（かれん）

④

◆でも今は少なくとも前の私とは違う。まちがってもいいから信じた道を行こう。自分の考えた道をたどって行こう。まちがってるのに気がついたら、すぐ引き返せばいい。悪いことに気がついたら反省したらいい。だって、反省するっていうのは自分を見直す、ひとつの近道だと思うから。

◆今は若いんだ。何度でもやり直せる。やり直せるという若さにおぼれてはいけないけれど、今

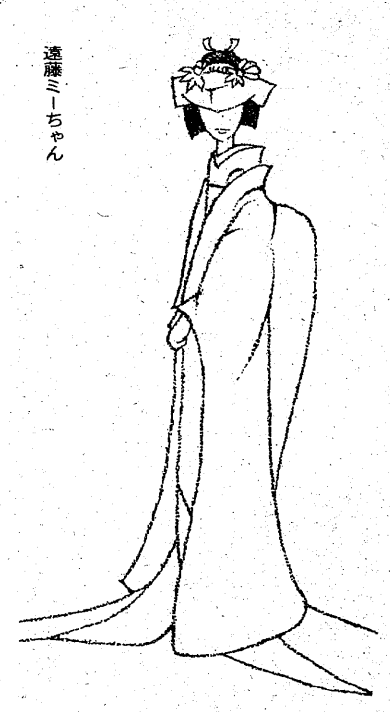

遠藤ミーちゃん

涙を流した思い出…

風のたよりに聞くよりも直接に聞きたくて、今私はここにいる。海の音も山の音も、風のたよりに聞くよりもあなたに聞きたくて、すぐそばまで来たけれど、通りすがりのようにちらっと窓を見て、影にうつる姿に胸をおどらせる。

すぐそばにいるあなたのところまで、私の胸の音が聞こえぬかと、風のたよりに聞きたくて…。

数々の思い出を胸に、今、この一筆に、初めて知った悲しい別れ。おわい思いの初恋。恋の苦しみ悲しみ。父のやさしい励まし。一つ一つ胸の中に今、一筆ごとに昨日のことのようによみがえる。

白いじゅうたんの中で白い土をふみ、新しい足跡をつけたように。新しい白いページに黒い一字がとってもまぶしくて、涙を流した思い出…。

6色コンテ

プレゼント

ある日の午後、石畳の街を歩いていると、ふと何かに目をとられてしまいました。そうです。こんな雑踏の中にポツンとタンポポが、黄色い小さな、小さな花をつけているのです。

しっかりとほんのわずかな土に根をおき「私は本当にタンポポの花なのョ」と問いかけながら。忙しさのあまり、ふとした小さな、ほんの小さなことに気づかずにいるのではないでしょうか。晴れた日曜日は、野原に思いっきり寝ころんでみたいですね。

今週のプレゼントは油絵の描き方というハンドサイズのステキな本と、ヌーベル社の6色コンテを。どんどん応募してネ。五人の方へ。

ダイコクヤブックス画材部提供

「港のヨーコ逃亡編」当選者＝佐藤秋彦（常磐・湯本三中・15歳）佐藤美枝（平・湯本高・15歳）加藤哲（平・平商一年・16歳）渡辺幸子（平・平商二年・16歳）園部稔（四倉・四倉高三年・17歳）

MINPO 50・7・15

☆応募規定◇ハガキに上の民報マーク貼付◇住所、氏名、年齢職業あるいは学校学年明記◇締め切り22日◇発表29日

投稿規定

毎度のことだが、この時期は投稿やイラストがめっきり少なくなる。8日付のこの欄でヤングの製作過程を暴露したが、今週も待ちに待った投稿はさっぱり。

「ヤングを始めてもう5年、後悔ばかりの毎日でした」（グチは言うまい嘆くまい）

高校野球、夏休みももうすぐだ。ヤング連ももうひとふんばり。野球の感想でもよし、なんでもいいどんどん投稿して下さい。企画物でも結構。ヤングはヤングを待っている。新聞があるから投稿するんじゃなく君達ヤングがいるから、新聞ができるんだぞ。

あて先は、いわき市平字田町63いわき民報社編集局「オーヤング」の係。

★これほどの売春組織が存在したか？★
空前の反響を巻き起こした衝撃問題作!!
《カラー作品》成人映画
色情狂のぞき魔
FRÜHREIFEN-REPORT
製作……ボルフ・C・ハルトウィック
監督……エルンスト・ホフバウェル
富士映画
高級売春'75
／フランス映画／
ミリオンフィルム提供
……ジャン・マリー・バラルディ
・ヴィリケ・フォン・アメローイ
……ジョルジュ・ゲレ
16日 公開 土曜オールナイト
平ロマン劇場
世界館ビル5階 TEL(23)9465

いわき昆布生そば本舗
昆布中華めん・手打ちうどん(昆布入り)
新麺製造店
新扇屋そば店
平・大町(大東相互銀行ウラ)電・74—三三九二(みなさんくいに)
宴会・ご会合に座敷をご利用下さい

きもの と 帯
三井呉服店
平・三町目 電二三—〇一一三代

不動産の鑑定評価
赤塚不動産鑑定士事務所
いわき市平字杉平三一
赤塚経理事務所内
TEL・㉓二四〇五

彫刻とコーヒー・ブルボン
新舞子海岸通り赤と青の屋根・電(74)二四八九 宮崎商事

温泉がいつでもいっぱいあふれております
湯本温泉
日本観光旅館
ホテル みちのく
湯本駅から車で3分
常磐下湯長谷町
電(〇二四六)㊸二三六四代

写真と共に50年
岡山写真館
平・南町71 ☎74—2923

平の夏祭り

13日から市民盆踊り大会

七夕も手作り増える？

赤井地区の花火を充実

平夏祭り実行委員会はこのほど開き、六日から八日までの七夕祭りや盆踊りについて協議したが、不況のことしは手が余っているので、手作りの見ごたえのある笹飾りが増えるのではないかという見方が多い。〝買い七夕〟にない七夕本来の良さが復活するだろうということだった。平の夏祭り予算は二千百万円、このうち七夕祭りが一千六百万円を占める。

盆踊りは十四日午後七時からイトーヨーカ堂横広場で新仏供養迎火祭のあと踊りの幕を切り、続いて七時半から平駅前広場（駐車場）で東西呼応のにぎやかな市民盆踊り大会が十六日まで、三日間にわたって繰り広げられる。

ことしの盆踊りは回転ヤグラの延長して十四から十六日になったことで、常磐でも湯本駅前と三函表通りで同様に三日間、湯の町ら内郷駅前盆踊りが、例年より一日増えるのではないかと、今からにぎわいが予想されている。

このほかすっかり平名物となった赤井・平窪地区花火大会はことしで三年目になるが、予算を百万円に六六％アップ、ことしは五百発（昨年は三百発）を打ち上げてアッといわせようと計画を急いでおり、十七日開催に決定した。

しい盆踊り大会が続くので、平～内郷～常磐と盆踊りのハシゴ組も増えるのではないかと、今からにぎわいが予想されている。

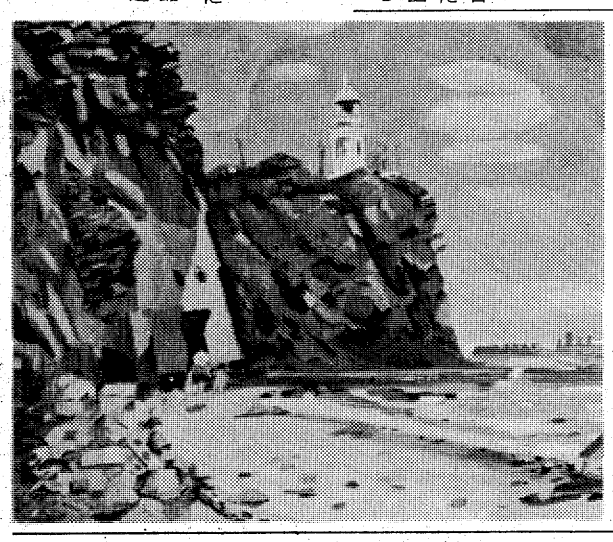

床屋でたばこを吸う高校生

非行防止の懇談会　大人の放縦にも原因

子どもの環境をよくしよう地域懇談会はこのほど平四小で行われ、「非行少年の要因」や「喫煙」などの問題について活発な話し合いを行った。

懇談会は出席者からの問題点提起を、助言者や各関係機関が答える形式で進められた。中でも喫煙の問題の中で、理髪店主は理髪に来た高校生が喫煙している姿を見た。中学生がたばこを持ち歩き、吸うまねをして遊んでいた、声をかけたら〝たばこは自分で買った〟という。大人が注意すればやめるのに、他人の子だと思ってかまわない、大人も悪いのではないかなど、直接見たこと感じたことから、全国的な話題（暴走族）などを取り上げて話し合った。

しかし、非行を未然に防ぐには〝家庭環境〟の改善が第一で、親が見本となるしかない。親の行動がそのまま子どもの行動になりやすいので、親自身がもっと注意し、子どもに無理な期待をかけ過ぎないよう―など呼びかけることにした。

教委で文化財講座

28・29日文化センター　市民の参加を募る

県・市教委共催の福島県文化財指導者講習会は二十八、二十九の両日、市文化センター大ホールで開かれる。

これは文化財に関する知識の普及と愛護精神の高揚を図るため、文化財調査委員や小・中・高の教職員など文化財保護について指導的立場にある関係者を集めて開かれるもので、県内各地から約二百人が参加するが、両教委では専門的な講演を聴ける良い機会なので、一般市民の参加も呼びかけている。

一日目は午前九時半から菊池貴晴福島大学教授の「福島県の美術工芸」、草野和夫東北工業大学教授の「福島県の古民家」、渡辺一雄県教育庁文化課専門文化財主査の「埋蔵文化財の形式と編年」と題する講義がある。また翌日は午前九時から森蘊（おさむ）庭園文化研究所長が「東北の庭園について」と題して講演する。

詳しくは市教委社会教育課へ。

勿来でお早よう歩こう会　いわき市勿来地区の「お早よう歩こう会」は、二十日午前六時勿来一小、勿来二中など三会場スタートで行う。

球技大会　小名浜一中PTAは十七日午後、同校グラウンドで球技大会を行う。

茶道教室　勿来勤労青少年ホームは十七日午後六時から、同所で茶道教室を開く。

高齢者教室　いわき市勿来公民館では二十一日午後一時半から、同所で高齢者教室を開く。

「白い灯台」

馬上幸男さん新構造展に

今月十日まで東京都美術館で開かれた第四十七回新構造展にいわき市小名浜字本町二四、馬上幸男さんが油絵「白い灯台」＝二十号＝を出品した。例年魚の絵を出品していたが、今年は題材を変えた。地元の塩屋埼灯台を多くの人に見て頂いただけで幸せですと馬上さんは語っている。

なお、いわき市佐糠町八反田五七の四、山岡広子さんの「星月夜の花」も入選している。

【白い灯台】

四倉でもコダマ貝採り

業者の乱獲に規制急ぐ

海が荒れたあとの浜は〝コダマ貝〟がいっぱい。いわき七浜の一つ、四倉海水浴場には一般観光客をはじめ、業者がクマ手を片手にバケツや網を腰に下げ、コダマ貝採りでにぎわっている。

同海水浴場は、PRの一環として「ハマグリ採り」をキャッチフレーズに誘客をはかっているが、海開き（十九日）前の十一日は、海の荒れがようやくないで多い人で十キロから十五キロもコダマ貝が採れる。大きいもので四、五センチ。小さいのでも二、三センチもあって、業者が店頭売りにしている―という。一般の人たちもちょっとひと休みする合間に、一食分位は楽に採って帰るほど。

四倉観光協会では、誘客のPRに〝貝も採れます〟といっているが、業者の乱獲にはマユをひそめ観光阻害、漁業権の侵害にもなると現在規制の準備を急いでいる。

【海水浴を前に四倉海浜でのコダマ貝採り】

ヘアさん

8454　中島安男

くらし随筆

ポンポン船のおはなし

高木　武広

ぼくの生まれ育った家の近所には、一軒の駄菓子屋さんがあって、お婆ちゃんが独り、うす暗い土間にペタンとすわって「おしめお婆ちゃん」の親衛隊のぼくたちに甘納豆だとか、トコロテンだとか、かき氷（もちろん夏だゼ）だとか、ベッタ（ぼくたちはメンコのことをこう呼んだ）、だとか、キャアリ（ぼくたちはビー玉のことをこう呼んだ）を売ってくれたものだ。

◇

そのころ、ぼくの最も愛したブリキのおもちゃはポンポン船で、もちろん電池で走るなんて、そんな色気のないものではなくってローソクで走るのだ。もう今では、ポンポン船は伝説的骨董品となり、再び手に入れることは不可能に違いないとあきらめていた。

ところが、ああ、この恐るべき巡り会い、不可解なるかな人生、ついにぼくは先日、思いがけなくもあのあこがれのポンポン船を手に入れたのだ！。それは、ぼくの記憶していたポンポン船とはちょっと感じが違ってもいたのだけれど、あの懐かしいブリキの感触と極彩色に彩られた船体には、船長さんが確かに乗っていて、はるか彼方の大海原をみつめカジを取っているではないか！ぼくはポンポン船を見つけた時、愚かにも「キャッ！」と叫んでしまった。その夜、早速たらいの代わりに湯船の中で、ローソクに点火すると、しばらくしてポンポン船は見事な蒸気音（この音が、またまたぼくを泣かせてくれたのです）をたてて出航したのだ。

◇

翌日、ぼくのアトリエを訪れたPちゃんの話によれば、ブリキのおもちゃの黄金時代は一九三〇年代であって、それに君、この船長さんの顔の印刷様式は、ポップアートの代表作家、リキテンスタインやウオーホールの作品を思わせるではないか。と珍説を述べた。まさにポンポン船はイマジネーション・トーイなのだ。（キティランド・平）

なはま

●…「最近は心配ごとってないのかしら」「本当に少ないですよねぇ」―ある日の平地区社会福祉協議会事務所での心配ごと相談員の会話。

●…「三、四年前までは順番待ちの人も出たくらいなのに」とボヤクのもムリからぬ話で、四十七年度の年間四百一件を最高に、四十八年度二百八十八件、四十九年度百五十三件と急な下降線を描いている。相談日に一人も来ないという日も珍しくはなくなった。

●…「世の中が平和になったためかしら」「いーえ、悩んでいる人はいっぱいいるハズよ」「そぉね、もっと喜んでもらえる助言をしていけばきっとみんな来てくれますよね」。

●…同地区社協の相談日は毎月月、水、金曜日。

新装オープン
開店記念特別セール中
特別価格店頭で発表
総合ペットセンター　川また
イトーヨーカドー平店前　☎23－8116～7

スピード写真
カラープリント
タカツ写真店
平・新川町交差点きわ
TEL・23－2750

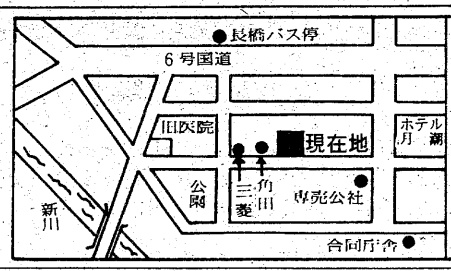

移転のお知らせ
このたび左記のところに移転いたし診療を始めましたのでお知らせ申し上げます
内科
皮膚科
放射線科
蓮沼医院
蓮沼清夫
いわき市平字尼子町2の19　電74－5526

中元大売り出し　7月1日～8月15日
西川峰子
若原一郎　花村菊江　曾根史郎一行
歌謡ショー
◆とき　9月7日　昼夜2回
◆ところ　勿来市民会館
主催／勿来地区商店連合会

高級和服丸洗い専門店
きもの京洗の店
京洗
全日本〝きもの〟振興会推薦
京洗一級技術士登録第1267号
長岡勇京染店
英ハイクリーナー
平・南町57　TEL・74－2694

レコード
JAZZ
ミュージックテープ
小名浜・銀座
金子レコード店
電(92)2853

ダイナマイト

隠匿していた四人を逮捕

爆発事件 捜査の網にかかる

発破技士の資格を悪用して盗む

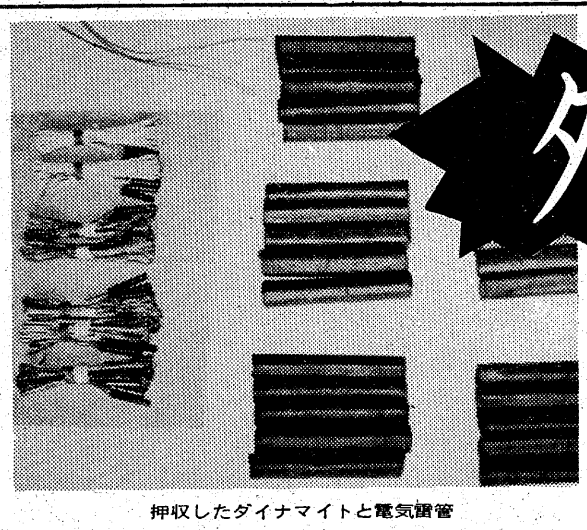

押収したダイナマイトと電気雷管

岡田　清吾

平沢　政雄

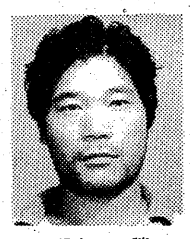

西山　勝

新妻　明

いわき中央署は十四日、山形市八日町字久保田四三六ノ五、土工岡田清吾(三七)、いわき市好間町北好間字三反田一二、ブロック工平沢政雄(三九)、同町北好間字堂田二、同西山勝(三七)、同市平字下川原一一三、土建業新妻明(三一)の四人を火薬類取締法違反の疑いで逮捕するとともに岡田、平沢、西山の三人の自宅を家宅捜索、西山の自宅からダイナマイト二十五本、電気雷管三十五本、補助脚線一巻（約二百㍍）、岡田の自宅から補助脚線約十㍍を押収した。

同署の調べによると岡田は、去る四十八年九月、山形県の発注事業でいわき市小名浜字平蔵塚、磐城土木株式会社（沼崎信義社長）が請け負った同県東置賜郡高畠町上和田地内の農道改良工事現場から、ダイナマイトや電気雷管を大量に盗み平沢に渡した。平沢は西山にこの保管を依頼、それぞれ不法に所持していた。また、新妻は同年十月二十三日、岡田からダイナマイトと電気雷管、合わせて数本を譲り受けた。

岡田と平沢はいわき市平赤井の生まれで友人関係にあり、平沢と西山は同市内の同じブロック会社に勤める同僚。さらに岡田と新妻は仕事上の知り合いだった。

岡田は去る四十八年十一月、発破技士の免許を取得、発破の工事があるたびに各地の工事現場を回り歩いており、簡単にダイナマイトや雷管を持ち出せる立場にあった。

去る五月二十日未明、同市亜のタクシー会社駐車場で発生した爆破事件の聞き込み中、「ダイナマイトを持っている男がいる」という情報をキャッチしたのが逮捕のキッカケで、西山を同署に任意で呼んで調べていたところ、ダイナマイトを隠している事実を認めたため家宅捜索。その後、西山の自供からイモづる式に岡田らが逮捕された。

ダイナマイトの使い道について平沢らは「魚取りだ」と言っているが、押収したダイナマイトから使った形跡は見当たらなかった。さらに、タクシー会社駐車場の爆破事件でもダイナマイトが使われたことから、同署では四人を厳しく追及しているが、関連性は薄いとみている。

ただ同署では、調べが進めば岡田らは他の工事現場からもダイナマイトなどを盗み、他に流している疑いもあるとしている。押収したダイナマイトは一本百㌘入りで、合わせて二・五㌔もあり、一度にこれほどの量を押収したのは全国でも珍しい。

沈没原因は点検ミス？

中古船買い回航中の事故

いわき市塩屋埼沖を航行中、船尾のスクリュー部分から浸水、沈没したマグロ延縄漁船「第十一日興丸」（六九㌧）の松本進船長＝宮城県気仙沼市井天町一丁目七＝ら乗組員三人は十四日午後一時半ごろ、小名浜海上保安部の巡視船「なとり」で小名浜港に無事上陸、同保安部で詳しい事情を聴いている。

同保安部の調べによると、松本船長らから"SOS"発信があったのは、同日午前七時十六分から十九分までの三分間。宮城県塩釜の第二管区海上保安本部がこれをキャッチ、小名浜海上保安部へ連絡した。「なとり」が現場に向かった同九時ごろ、松本船長ら三人は通りがかった宮崎県南那珂郡南郷町のカツオ船「第八海栄丸」（五九・二一㌧）＝崎村仁士船長＝にゴムボートで漂流していたところを救助され、同十一時すぎ、「なとり」に移された。

乗組員は松本船長と竹村等機関長(三七)＝高知県室戸市元甲＝、田尾貞男甲板員＝同市室戸岬三岬町六〇二四＝の三人。その話によると、十三日午後一時、宮城県気仙沼港を四国の徳島へ向け出港した。このときすでに船尾にあるシャフト（推進軸）とスタンチューブ（推進軸管）から少しずつ浸水していた。だが、エンジンを動かせば排水できるようになっている仕組みのため、"安心"していた。

ところが、十四日午前四時ごろ、海水で排水ポンプの発電機がストップ。同時に同五時半ごろは機関室に水がたまって船が約三十度傾いてきたため、船内の双眼鏡や日誌などを用意したゴムボートに移し、同七時ごろ船から脱出し、自動式の救難発信ブイを作動した。

三人は約二時間漂流して救助されたが、救助される前に、第十一日興丸は沈み始めた。

同保安部で事情を聴いているが、この船は宮城県唐津町の小野辰之進さんから買い入れて四国へ回航中の中古船。沈没の原因は建造後七年半たって老朽化しているのと、スタンチューブのパッキンが不能になっての浸水とみられ、出航前の機関点検ミスとして、業務上過失往来危険の疑いがある。

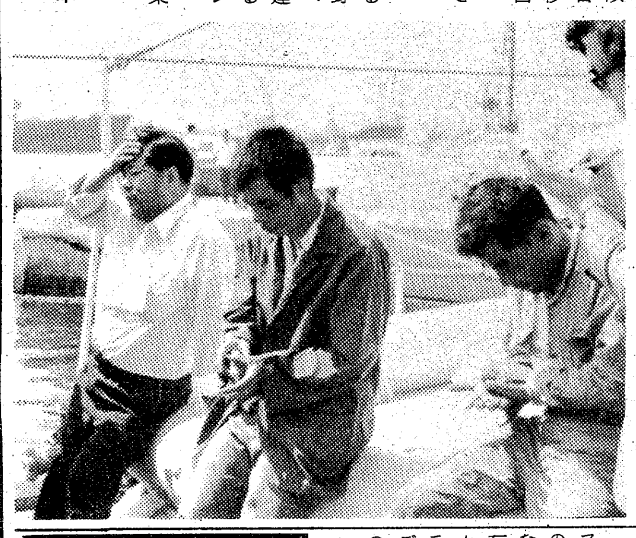

【救助され小名浜に上陸した松本船長ら三乗組員】

ガラス破片 空きかん 町内処理に成功

専用ドラムカンを配置

"危険なガラスのかけらや空きカンは市で回収してくれないし、どうすりゃいいの？"と区内の主婦たち。いわき市平第二十五区（八幡小路と塙工の一部、約三百戸）の総会でこの問題が取り上げられ、渡辺一雄区長は「マチから危険物一掃」運動を行うことにし、区内の要衝に危険物を捨てるドラムカン十個を設置、なかなかの好評。

各家庭で処置に困るのは、ガラスの破片と空きカン。特にガラスの破片で手足を切る場合も少なくなく、主婦にとってはやっかいな存在。そこで考え出したのがドラムカン戦法。業者に呼びかけてドラムカンを譲ってもらい、各方部ごとにガラス専用と空きカン専用の二個ずつ計十個を設置した。というのも、「ガラスくずについては責任を持って回収してあげます。その代わり、ガラス以外の物は入れないように」ということで、わざわざ白河から業者が取りに来てくれることになったからだ。

ところが当初は、鉄板の看板が目につかないわけでもあるまいが、木片や紙くず、たばこの吸いがらなどまで捨てていく通行人などもいて、毎朝点検して回る各班長は、その整理に頭を痛めたという。空きカンは市内の業者が無償で持っていってくれる。区民にとっては、やっかい物を処理できるとあって大歓迎。一挙両得のこの企画は、市内でも珍しいケースとして注目されている。

【八幡小路に設置された危険物専用のドラムカン】

御厩で健康相談　いわき市内郷支所は健康相談を十六日午前九時半から同十一時半まで、御厩消防詰所で受け付ける。

長友で血圧測定　いわき市四倉支所は血圧測定と衛生相談を十六日午前十時から、長友集会場で開く。

山ノ入で健康相談　いわき市小川支所は健康相談と衛生教育を十六日午前九時半から、山ノ入公民館で開く。

小川で三種混合接種　いわき市小川支所は三種混合予防接種を十六日午後一時から同三時まで、小川農協で行う。

豊間で消費生活講座　いわき市消費者対策室は地域消費生活講座を十六日午後七時半から、豊間公民館で開く。

交通事故

（14日・県警交通企画課調べ）

	発生	死者	傷者
いわき中央署	3件	0	3人
〃東署	1件	0	1人
〃南署	0	0	0

社員募集

営業局広告部員　一名

高卒以上　年齢25歳以上の男子

⊙セールス経験者歓迎します　希望の方は自筆履歴書持参　ご来社下さい

いわき民報社

いわき市平字田町六三　電㉓一六六六代

——暑中お見舞い申し上げます——

ご迷惑をおかけしております……

昭和39年に店舗新築以来　はや11年が経過しました　最近外装のタイルの一部がはがれ始めましたので　ご通行の安全を考え　全面改修することになりました　場所がら慎重な工事を要求され　日数がかかり何かとご不便をおかけしますのでおわび申し上げます

工事期間中　謝恩御奉仕

■ 期　間　7月31日まで

■ 全　品　10%割り引き

●注文服を納めて62年

インターナショナル
テーラーズクラブ会員

テーラーサガワ

いわき市平字三町目1　☎22－1313

読者の声

きょうのことば

風に寝ている者は　逆風に漕がねばならない

（ドイツの諺）

お中元は心のこもった交流で！

平　椎名　一男

今年もまたお中元の季節がやってきた。東京のお盆は十三日からということで、息子が世話になっている下宿へ、お礼をふくめて土地の名産品を持って中元へ行ってきた。

【下宿代を払っているんだから　こんなことしなくだっていいんだ】と、割り切った考えでいる息子だが、私たち世代の者は、習慣化されている以外に、せめて盆・暮れにはあいさつに行き、息子の生活態度や世話している人の意見を聞くという気持ちもあるからである。【僕だけの親がきて、来られない友達に気の毒だ】ともいったが、やっぱりうれしそうな表情を見せていた。

【お中元は心のこもった贈り物】とのキャッチフレースのもとに、贈答品コーナーが設けられ、華やかたくさんの商品が陳列されているが、いざ選ぶとなると目移りして、判断に困ってしまう。贈る相手によってアレコレ選ぶのが大変で、結局どこの家庭にも向く食料品の実用的なものを画一的に選ぶようになるが、心のこもった贈り物を選び出すのはむずかしいものである。

贈答品はともあれ、私は必ずそれを持参していき、日ごろのお礼をこめて、歓談してくるのが通例である。とかく忙しい世の中であるだけに、通常ゆっくり話し合える機会も少ないので、この機にと友交を深めてくる。心のこもった相手との交流、私はここにお中元の意義を感じている。

（会社員・48歳）

大阪造船跡地に公営駐車場を！

平　滝川修一郎

平地区の東南部にある、大阪造船跡地の広大な広場は、いま格好な駐車場化している。平日でもかなり駐車が多いが、日・祭日はいっぱいとなって駐車する余地がないほど。付近のデパートや官庁街、病院へ見舞いにきた人達に多く利用されているようだ。

だれの所有地かわからないが、簡易舗装して有料駐車場にすれば、日銭がかなり入ると思われる。これだけ車台数が多いのは、マイカー族が多いのを裏づけているし、マチにいくつもある駐車場がどこも満員で、あふれた車がここに集中しているともいえる。いわば一つの緩衝地帯でもある。

このスペースがなかったら、マイカーは新川の堤防を埋め尽くし市街地の裏通りに駐車されるのを思えば、公営駐車場として整備し、このまま残したい気がする。当初の青写真では、旧新川を埋め立てた土地に駐車場をつくる計画であったが、緑地公園化された今、この空閑地が駐車場として有力な地点になった。

現在、雨が多いので水たまりができ、ドロンコ広場になっていて、出入りの車が付近の舗装道路一面にドロをまき散らしているが、広場は今度どのように利用されるのか。所有地はどのような区分になっているかを調査、市民のための公営駐車場として確保するよう希望したい。

（会社員・30歳）

漁海況速報

下降線たどる　カツオの好漁

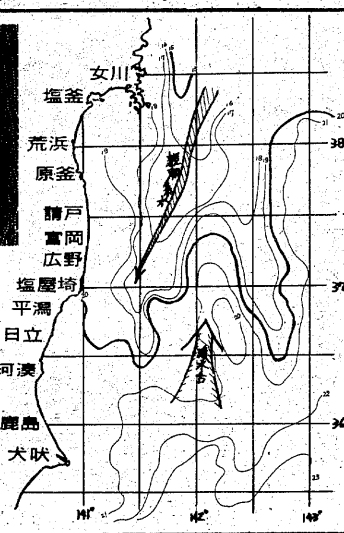

【海況】黒潮流軸は北緯三十五度三十分線を蛇行しながら、東方へ流出している模様である。黒潮に伴う二十度以上の暖水域は先週よりも北上しており、北緯三十七度以南では、沿岸の一部を除いて二十度以上となった。

一方、親潮系水は金華山の東方約十八㌔より南南西に伸び、塩屋埼沖三十・六㌔に達しているが、六月下旬の沿岸海洋観測では中層以深での低温現象はみられなかったので、長続きはしないと考えられる。

【漁況】カツオ漁場は北緯三十七度三十分、東経百四十三度付近に形成されているが、六月下旬ほどの好漁はみられなくなった。

（12日・県水試調べ）

あすの運勢

小川石洲

七月十六日（水・先勝）

【1月生】だいたい目的を達する、だが相当な努力が必要

【2月生】現状は苦しいが見通しは明るい、くじけず前進

【3月生】情にからまれ自由に動けぬ、他人事に関わるな

【4月生】思うようにはならない、だが努力続けて好転す

【5月生】何かと先手を打って出て有利、ぐずぐずするな

【6月生】甘い誘いに心が動きがち、軽率に乗れば損失す

【7月生】多少悩みあるが弱気出すな、明るく振舞い好転

【8月生】いまは現状を守るのが賢明、先走ればつまずく

【9月生】あれこれ思案し迷いがち、確信なければ控えよ

【10月生】過ぎたことにこだわるな、心機一転し道ひらく

【11月生】多少困難あるが先行き明るい、辛抱し努力せよ

【12月生】目的を達するチャンスある、周囲と協調し有利

求人案内

（14日現在　平職安調べ）

【県外】◇男子▽繊維会社2　18～35歳　東京　六万～十三万円▽製パン会社2　18～30歳　同　十万～十三万円▽製鉄会社5　18～35歳　千葉　八万四千～九万三千円▽金属製造会社3　16～29歳　東京　七万～八万円▽自動車会社3　18～30歳　同　七万五千～十一万五千円▽商事会社2　18～24歳　同　七万四千～九万円

◇女子▽製パン会社2　18～25歳　東京　八万九千円▽卸売販売会社2　18～30歳　同　六万～八万円▽縫製工場2　18～25歳　同　七万～九万円▽家屋販売株式会社3　18～23歳　同　六万八千～七万円▽保養所1　18～30歳　栃木県　六万五千～八万五千円▽保養所3　18～25歳　神奈川　八万四千～八万七千円▽証券会社1　30～55歳　東京　八万～八万二千円

市況

魚類

【小名浜港】一本釣船二隻三十一㌧　定置網船一隻六㌧百㌔。小舟百五十四隻七百十㌔。▼カツオ　三万千㌔。大四六八中三八八ー二四六　▼サバ　五千八百㌔。三四・三〇▼アイナメ　百五十㌔。四七〇ー二五〇▼ガラ　百五十㌔。九五〇ー二六〇▼アワビ　二百五十㌔。三三〇〇ー三一〇〇▼平貝　四百六十㌔。一五〇ー六〇▼カイヤキ　四千五百三十一個　三八〇ー二四〇

【江名港】水揚げなし

【中之作港】一本釣船一隻五十㌧　巻網船二カ統十二㌧▼カツオ　五万㌔。大四八〇ー四五〇　中三六〇ー二七〇　小三三〇ー二〇〇▼巻網ガツオ　一万七百㌔。四四五ー四二〇〇▼メジ　千㌔。七三〇▼ヒラマサ　三百㌔。八八〇ー七〇〇

野菜

▼白菜四〇ー二〇▼ニンジン一八〇ー三〇▼ゴボウ三〇〇ー一〇〇▼ネギ一五〇ー七〇▼玉ネギ六〇ー二〇▼キュウリ一〇〇ー二〇▼ナス二〇〇ー一〇〇▼キャベツ三〇ー一〇▼ジャガイモ八〇ー一〇▼ササギ三〇〇ー五〇▼カボチャ一二〇ー五〇▼トマト七〇ヤシ三〇▼ピーマン三〇ー二〇▼モロ▼根ショウガ三〇〇ー一〇〇▼ミョウガ一〇〇〇ー三〇〇（以上㌔）▼ホウレン草六〇ー四〇▼菜類三五ー一〇▼ニラ三五ー一〇▼春菊三〇ー一五▼ミツバ四〇ー一〇（以上束）▼玉子二〇ー一五（コ）▼大根六五ー一〇（本）

果物

▼リンゴ四〇ー二〇〇▼ブドウ一〇〇〇ー八五〇▼モモ三五〇ー五〇▼ウメ一五〇ー五〇▼スイカ一〇〇ー五〇▼プラム二二〇ー六〇▼バナナ一四〇ー一〇〇▼プリンスメロン一三〇〇ー四〇〇（以上㌔）▼イチゴ八〇ー四〇二〇▼ナス二〇〇ー一〇〇▼キャ（カップ）

（丸平青果市場調べ）

魚類

十五日朝は小名浜、中之作港にカツオが出回った。

映画案内

みんぽう

【平】

☆ひかり座（六・〇五）ヘルスネーク（七・三〇）悪魔の墓場（↓21日）

☆楽楽館（六・四五）タワーリング・インフェルノ（↓8月中旬）

☆平東映（四・四六）新幹線大爆破（七・三二）ずうとるび・前進／市進／大前進!!（↓25日）

☆平東宝（四・二五）血を吸う薔薇（六・〇〇）がんばれ若大将（七・三〇）東京湾炎上（↓8月8日）

☆名画座（七・三五）人間標的（↓18日）

☆アポロ座（五・五〇）海底都市（七・二〇）イルカの日（↓21日）

☆平ロマン劇場（五・四五）女薔し（六・四五）女教師少年狩り（七・五〇）芸者VSお座敷ストリッパー（↓15日）

【常磐】

☆三函座　任侠花一輪　十代の性典　日本任侠道（↓15日）

【小名浜】

☆国際　淫猥な強制結婚　女の湿帯　信州シンシコ節（↓15日）

☆磐城座　反逆の報酬　かんばれ若大将（↓29日）

☆金星座　東京湾炎上（↓29日）特出しひも天国　京阪神殺しの軍団（↓18日）

☆銀星座　エロスの詩　続シンシケート（↓18日）

【植田】

☆うえだ館　危うしタイガー　告訴せず　どてらい男（↓24日）

☆中央館　性愛手帖　性商売　性市場（↓22日）

☆菊多館　トルコ渡り鳥　玉割り人ゆき　秘密の喜び（↓17日）

いわき民報案内広告

⊙…一ダン四行　一、五〇〇円
⊙…同一広告五回以上掲載は一割引き
⊙…お申し込み、お問い合わせは本社営業局広告部
電㉓一六六六代＝支社、支局、いわきPRセンター＝電㉓〇六九〇＝へ

家屋

アパート▽六畳、六畳▽バストイレ台所付き▽場所＝内郷駅から徒歩5分▽連絡先＝電㉖一〇三五

新築貸家一戸建て▽六畳六畳四畳半▽バストイレ付き▽駐車可▽日当良▽場所＝内郷御台境町▽連絡先＝電㉖二〇一五

新築貸家▽六畳三間、台所六畳、トイレ、ふろ場、駐車可、日照良▽場所＝内郷高坂立野内郷一中前▽連絡電㉖二一六五

アパート▽六畳、四畳半▽台所、トイレ付き、日照良▽駐車場あり▽場所＝平・旧カタクラボウルわき▽連電㊷二三〇七

アパート▽六畳、四畳半▽台所、水洗トイレ、ふろ場付き、駐車可、裏保育園▽場所＝平谷川瀬明治町▽連電㉓四二三三

貸事務所▽七七平方㍍（一三・五坪）▽ガス・水道・トイレ付き▽場所＝平字鍛冶町二一▽連絡先＝電㉔四五八八

アパート▽六畳四畳半▽台所ガストイレふろ場付き▽日当たり環境良▽場所＝平・菓子町▽連絡先＝電㉔八八五二

マンション（四畳半）バス水洗トイレ付き▽場所＝平字仲間町▽連絡先＝電㉓〇五一五

高級コーポ▽六畳六畳DK六畳駐車場有り▽場所＝新町前遊園地隣▽平一小一中学区内▽電話㉔六六七〇・夜㉓二六六六

雑件

家庭教師いたします▽小・中校生▽当方女子大生・夏休み中に限ります▽連絡先＝電㉖三一四九

英語教えます▽夏休みに集中的に習いたい方、学生、一般問わず▽当方、東京外語大卒▽平・鷹匠町▽電㉔五〇三三夜間

募集

従業員募集▽数名▽25歳まで▽その他委細面談▽場所＝平・湯本・プラザ店、喫茶ちと▽連絡先＝電㉒三九八九

事務機なら　明和商販　スカッシュ　コミヤック　タイプ　エデン　電㉔5005

〈土地を求む〉　そく建築可の土地に限る
◇明治団地・郷ケ丘・久世原・八ッ坂
鹿島台・自由ヶ丘団地内・大小問わず
たかしまハウス住宅産業部
小名浜・横町38　電53ー3292（担当＝菊地）

土地

職員募集
●指導員見習若干名
・大型免許所持者・各種保険あり
・高給優遇
希望者は履歴書持参で委細面談
公認日本太平自動車学校
いわき市平塩字徳房内36
電23ー3411代

募集
女子事務員　若干名
◆高卒以上25歳ぐらいまで
◆各種保険完備・委細面談
平中央自動車学校
内郷小島町（中央警察署前）
TEL・26ー3429・26ー3459

今年の夏は一家に一つ
ホーム遊園をつくろう
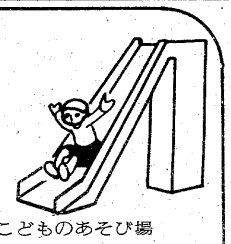
こどもの健全育成のために、あなたの庭の片隅をこどものあそび場に開放して下さい。
ブランコ、すべり台、鉄棒、動物ベンチ、人工芝生等
◎ご一報あれば出張取り付け致します
（1セット3点・10万　ハーフ5万単3万　乳幼児用6千円から）
ひかりのくに　幼児教育研究所
所長　田畑　清春
平下荒川・平五小前　TEL・㉒4583　久之浜（久之浜局）3127（夜間）

いつも美味しいうなぎの味
鰻
割烹料理
松本楼
いわき市平字南町　電23ー1644～5
ハワイアンセンターお好み食堂　うなぎ部

社員募集
婦人服専門メーカー　資本金2,000万円　株式会社ファッション　エレ
goodなセンスとcharmなあなた
■オペレーター要員（ミシンその他）
独身者……25名
主婦（35歳ぐらいまで）……25名
高卒・洋裁学卒者…55,000円
中卒者・主婦……52,000円
■事務員　女子独身者……1名
高卒以上　給与面談
■工程管理者　男子独身者…若干名
大卒者　給与面談
■交通　平駅からバス・好間方面
大館まで7分　バス停から徒歩5分
■冷暖房完備　社員数80名
■面接は午前中随時（日曜も可）
■申し込みは平職安または当社へ
本社　いわき市好間町下好間字渋井3
工場　電㊱3436・3437

社員募集
業務拡張のため
営業社員……数名
免許所有者優遇
男子従業員…数名
免許所有者優遇
看板技能者…2名
女子事務員…1名
各種保険完備
その他面談の上決定
営業種目　ネオン塔・ネオン電飾看板・一般広告看板・アドバルーン
株式会社　いわき広告社
いわき市内郷御厩町前田17-3
TEL・26-0151（代）・26-0152

免許番号　建設大臣（1）第1962号
建設業県知事（特—49）第（2825）号
東北土地開発株式会社
いわき支店　平字白銀町
電23ー1188・1189・2677
売地　明治団地344平方㍍　即建可　3.3 6万（104坪）平方㍍　住宅地抜群　仲介
売地　平北白土　997平方㍍（301坪）　環境最高　3.3 5.5万　平方㍍　日当り最高　仲介
売地　鹿島町久保　190平方㍍（57坪）　住宅最高　総額288万　格安　仲介

免許番号　福島県知事（2）第301号
まこと不動産株式会社
電92ー5315
（夜間）02466③6197
売地　平八ツ坂団地　住居最適　244平方㍍（74坪）　総額670万　（仲介）
売地　小名浜君ケ塚　商業最適　330平方㍍（100坪）　3・3平方㍍　18万　18㍍県道沿い　格安（仲介）
売地　植田ヨーカドー近　456平方㍍（150坪）　商業最適　総額6,500万　18㍍公道面　（仲介）

不動産売買
金融
信用貸付
担保貸付
手形割引
誠実・親切にご相談に応じます
福島県知事免許2第271号
大竹不動産有限会社
平・七軒町　電74 4757　23 8105

肉の御用は
下坂食肉店
好間町　電㊱二四七　三二四

■ご宴会・ご婚礼にどうぞ!!
旅館　金田
いわき市平駅前　電七四ー二六三五

金融
サラリーマンの方歓迎
自営者・つなぎ資金に
大口・小口資金融資
・どなたでもお気軽にご相談下さい
共和商会
小名浜二小前／（五四）二五二一