夕刊
いわき民報
郵便番号 970
いわき市平字田町63 7
いわき民報社
振替口座（郡山）4028
本社 0246 ㉓1666
小名浜支社 0246 ㊷3560
常磐支局 0246 ㊷2380
勿来支局 02466 ②2903

あすから
8月（はづき）

デーラーサカワ
平・三町目 ㊷1313

ゆらぐ農協合併

研究促進協議会

ブロック別に段階合併で

まず北・中・南部から

26日の総会で規約変更

設立いらい二年、解散説さえ流れたいわき市農業協同組合合併研究促進協議会だったが、二十六日に開いた総会で規約の一部を変更、北部、中部、南部の三ブロックでの段階的合併を決めた。これは行き詰まった一本化合併にワン・クッションを設け、二組合だけでも、三組合でも、可能なものから合併していく柔軟な〝自然流〟へ戻したものだが、同合併研究促進協議会は存続させ、最終目標の〝一本化合併〟実現に活動していく。

最終目標は 一本化めざす

本年五月の理事会で「合併を否決」した平農協、「一本化は無理、ブロック制」を決めた磐城農協。これら二大組合の波紋は大きかった。が半面、合併をのぞむ組合も半数近くあって、農協合併運動は七月二十二日に常任委員会を開き、合併研究促進協議会の解散を避け、北・中・南の三ブロック制を打ち出して二十六日の総会にかけた。

総会には八十六委員のうち五十二委員が出席、田畑会長が議長となって議事を進めた。

総会の焦点は規約の一部「地区推進協議会の設置」の改正、促進協の下部組織として単位組合ごとに地区推進協を設置したのを、「合併ブロック内の農協組合長をもって組織する」ことに変えた。

そのブロックとは、南部（勿来・菊多・川部・遠野・田人）、中部（常磐・磐城・泉・渡辺）、北部（平・大野・大浦・久之浜・小川・川前・三和・好間・内郷）。

自主的に 好きな同士で

むずかしい条件を抜きに

拡大された新地区推進協議会は各組合長を始め理事、監事、学識経験者で構成、目的、事業は上部の合併研究促進協議会と全く同じ。

つまりブロックごとに合併、将来は一本化合併に結びつけようというもので、上部の促進協議会は存続させる。さらに、くだいていえば、ブロック内一轉でなくてもよろしい、二つでも三つでも〝好き合った同士（組合）〟から合併しても、それがブロック内合併につながるならよろしいというところまで自主行動を広げた。

従って合併時期を定めたり条件を付すこともさけ、ブロック別推進協議会に一任した。ただ事務局の希望的観測では地区推進協議会の設立は来年一月から三月の間をみているが、南部地区では十月ごろに設立するのではないかという声も流れている。

根強い抵抗もあって

しばらく続いた真空状態

いわき市内の農協合併は、四十八年三月末に久之浜と大久が合併。同年六月六日に各農協組合長を中心とした、一本化合併を目標とするいわき市農業協同組合合併研究促進協議会を設立、しかし一本化には根強い抵抗があって昨年八月の市長選挙直前、やっと一本化合併を確認したばかり。

その後、真空状態が続いて内部崩壊的な動きに傾いたのを収拾、結局〝自然流合併〟に戻したわけだ。だがその合併は、低成長経済の中での経営、市農業行政の出先的機関としての農協として、合併はその体質改善を条件とするものだけに厳しい姿勢が要求されよう。

【存続に決まった農協合併研究促進協議会の総会】

磐高一色

甲子園ムード 平駅に垂れ幕

○…四年ぶり五回目の甲子園全国大会へ、晴れの出場と決まった磐城高への期待は大きく、市内各所には、こぞって横断幕が垂れ下がり、チラシ広告や今、準備中の七夕飾りにも、激励の言葉を入れるなど、マチは磐高一色。

○…一方磐城ナインは二日に壮途につくが、県大会の優勝に浸る暇もないほど、合宿の強化で全国制覇めざして闘魂を燃やしている。

＝平駅ビルで

いその香りがはこぶ
いわきの海の詩情
銘菓 磯の香

●お菓子の専門店
みよし
☎23—7111（代）

今日の投資で
明日への希望
株式
ワリコー
国債
本社／東京・日本橋
水戸証券
いわき支店
☎㉓1251代
〈夜間情報電話㉓2428〉
平字南町（平大通りバス停前）

いわき抄

本日16ページ

▼…猛暑が毎日続いている。海岸線は別として平などはすごい暑さだ。天気図によると太平洋の高気圧が西に張り出し、日本を完全に覆っているから、ここしばらくは「盛夏」が続きそうだ。この暑さの中でヒマワリ、山ユリ、ダリアなどが咲き誇っているのが、見る人の心をいやしてくれているのがせめてものなぐさめである。

▼…こんなに暑いと心配なのが光化学スモッグである。注意報すれすれで磐城、勿来、常磐地区は要注意だそうだ。しばらくおだやかだった海水浴場も台風2号の影響で土用波が押し寄せた。中毒もこれからシーズン入り？。老人、こどもは特に用心を。ところでマチではセミの声も聞けないが、今年は例年より少ないという話もある。暑さに参ったわけでもあるまいに。

クラブ 瀬里奈
8月のSHOW SCHEDULE

2日 平浩二
【予約受付中】
「女の意地」「バスストップ」

《新曲発表会》
5～6日 江口佐枝子

23日 平山洋子
【予約受付中】
「女のうしろ姿」
淋しく散る女のさがを唄います

28～29日 近江ツヤ子

♥1日 ソログンサー 由美亜矢
♥2日 テイチク 平浩二ショー
♥3～4日 東京レコード 三峰純
♥5～6日 東宝レコード（元ニューキラーズ） 江口佐枝子ショー
♥7～8日 東宝レコード 中山じゅん
♥9～10日 東宝レコード 菊みち代
♥11日 CBSソニー 真樹江梨子
♥12～13日 東京レコード 五城昭彦
♥14～15日 コロムビア 八坂京子
♥16～17日 クラウン 中原恵子
♥18～19日 東京レコード 都美三郎
♥20～21日 ビクター 三島アヤ
♥22日 クラウン 山口ルミ
♥23日 ポリドール 平山洋子ショー
♥24日 キング 美神ひろし
♥25日 東芝 みきかずみ
♥26～27日 コロムビア 村井こうじ
♥28～29日 日劇ダンシング（歌って踊って） 近江ツヤ子
♥30～31日 テイチク（影の女） 美峰一也

クラブ 瀬里奈
いわき市平・白銀町10（石島ビル2階） ☎23—4062・23—4063

夏まつり

音楽・舞踊と花火の夕

2日 四倉海岸で納涼行事

いわき市四倉町観光協会(吉田正会長)は二十三年目を迎えた「四倉の花火大会」に〝納涼音楽と舞踊〟を加えた「夏まつり納涼音楽と舞踊と花火の夕べ」を八月二日午後七時から、四倉海水浴場で行う。特に海上に仕掛けられる〝海上仕掛け花火〟、祐天上人の生まれたところで、じゃんがらの発祥地という四倉の〝じゃんがら念仏〟なども出演する。

納涼音楽と舞踊、花火の夕べは一、二部に分かれており、一部では民謡が九曲、踊りが〝四倉音頭〟〝花笠音頭〟など六曲、二部ではバンド演奏の常交ブルーラインズをはじめ、〝じゃんがら念仏踊り〟も〝八木節・花笠踊り〟、〝四倉祭り囃子〟などを、同海水浴場に設置された特設舞台で行い、この合間、合間に花火を打ち上げる。

最後は、同日のメーンエベントともいわれる花火大会が午後九時から。尺玉など大型打ち上げ花火や海上仕掛け花火(二基)で海の夜空を彩る。

なお、翌日の三日は一般の海水浴参加によるスイカ割り大会が午前十時から。午後一時からは〝クロンボ大会〟も行われる。

バス停の名を変更

八仙、江名南町は廃止

常磐交通は八月一日から次のように停留所の廃止、移設、呼称変更をする。

◇停留所の廃止▽八仙(片浜循環線ほか)▽江名南町(同)

◇停留所の移設▽浅貝入り口→新呼称=湯本駅東口(約八十㍍平よりに移設、陸橋昇降口前)▽湯本駅入り口→新呼称=天王崎(六十五㍍平よりに移設、常陽銀行前へ、平方面は百七十㍍平よりに移設、理容所前)▽安竜団地→新呼称=江名小入り口(約百㍍平よりに移設、中林病院前)

◇停留所の呼称変更▽新日本化学社宅前→新日化社宅前▽滝尻交差点→泉駅入り口▽豊間駅→豊間▽荒川橋→運動公園口▽湯本駅入り口→天王崎▽浅貝入り口→湯本駅東口▽常磐砕石前→山崎▽中学校入り口→赤井中入り口▽中学校入り口→小川中入り口▽公民館前→内倉火の見下▽小川郷駅入り口→小川農協前▽煙屋前→六十枚▽検査所前→弓張木▽夜警所→三森山入り口▽繁岡→国道繁岡▽安竜団地→江名小入り口

新芳川橋舗装で交通止め

8月2、3日

芳川橋舗装工事のため八月二日と三日の工事終了時まで、泉〜小名浜線の常磐交通バスはう回路線を運行する。

小名浜・泉町間を流れる藤原川にかかる芳川橋は工事が進み、橋上舗装工事にかかるため、八月二日は泉発八時二十七分平行き、小名浜発八時二十四分泉行きから三日の工事終了時まで、泉駅—駅入り口—滝尻住宅—産業道路—弁別—宮下—小名浜のう回運行。宮下—泉駅入り口間は直通。

淡島神社祭礼

2日、盆踊りや花火大会

いわき市平字北目町の淡島神社祭礼は八月二日宵祭り、三日本祭りで行われる。

お針(裁縫)の神さまとして知られる淡島神社には、和洋裁の生徒や主婦が参けいするので有名だが、昨年誕生した北目青年会が活躍、町内会に協力して二日の宵祭りには子供タルみこしが出る。

男女とも小川優勝 ハンドボール

県中体 平三男子剣道 草野柔道が

第十八回福島県中学校総合体育大会は三十、三十一の両日、豊間中や小名浜高など市内二十四会場で開かれ、県内百六十八校から三千七百七十二選手(うちいわき市三十校、七百六十五選手)が参加、バドミントン、柔道など十四種目に熱戦を展開した。

この結果、三十一日正午までにいわき勢は剣道男子団体で平三中、ハンドボールでは男女とも小川中、柔道団体では草野中がそれぞれ優勝するなど、活躍が目立った。

これまでのいわき勢の成績(決勝)は次の通り。

◇剣道団体▽男子=①平三②泉③江名▽女子=②江名③平一

◇ハンドボール▽男子=①小川②好間▽女子=①小川

◇柔道団体=①草野②小名浜二

◇軟式庭球▽団体男子=③三和▽同女子=②植田

【平一中対原町三中の剣道団体戦】

実戦型ゴルフ練習場が誕生

谷川瀬ゴルフガーデン

平競輪場近くの鹿島街道に谷川瀬ゴルフガーデン=山崎エンタープライズ経営・平谷川瀬字堂ノ入五四=が完成、一日午前十時からオープンする。

五千五百平方㍍の広い敷地に、街道沿いに駐車場(五十台収容)そして二階建ての三十一打席があり、東へ二百ヤード打ちっ放しの緑のフェアウエーは、自然を生かし、ところどころに杉やさくら、けやきの古木が立つ〝実戦型〟練習場が特徴。

打席棟をはさんで北側にクラブハウス、南側にコーヒーハウスがある。

営業は午前九時から午後十時まで。メダル一枚(三十五個)メンバー百八十円、ビジターなら二百三十円。貸クラブ百円。

毎月第四日曜に競技会を開催するが、第一回月例競技会は八月二十四日(平カントリークラブ)。

鈴木存組が優勝 第一グループ

東日本医師庭球大会

第三回東日本医師庭球大会が二十六、七の両日、市営平庭球場で開かれた。北は青森から南は神奈川まで、テニス愛好の医師や知人、家族など七十三人(うち、いわき市からは十人)が参加、ダブルスに熱戦を展開したが、いわき勢は第一グループで鈴木存さん(六三)=磐城共立病院=と早川真一さん(六二)=東京=の組が優勝したほかは、あまりふるわなかった。

そのほかのいわき勢の成績は次の通り。

◇男子▽1グループ=④岩月賢一(仙台)阿部尚(いわき)▽2グループ=④柴田農武夫(東京)平賀堯(いわき)▽6グループ=④根本勝也(いわき)高沢欣熙(同)▽7グループ=④部幸三(いわき)関口浩(同)

◇女子=②石井和子(草加)鈴木典子(いわき)③柴田八重(東京)若松紀志子(いわき)

▽親子、夫婦、孫組グループ=②鈴木存・滋(いわき)

あすから住宅展

住宅研究会が文化センターで

いわき住宅研究会(渡辺米知会長)は一日から三日まで市文化センター三階大展示ホールで第一回住宅展を開く。初日の一日午前十一時から関係者が集まって開場式を行ってオープンする。

主催者のいわき住宅研究会は市内の建設業者三十五社が集まって組織したグループで、これからの日本の住宅問題をみんなで考えようという立場で企画されたもの。

そこで会員の新しい試みや、作品を約三十五点展示、住宅問題を総合的にとりあげようというのがねらい。また中央からユニークな住宅の提唱者として知られる東孝光氏、勿来工業高校建築科の協力も得ている。

鹿島坑バスを傾城作へ延長

常磐交通バス鹿島坑線(湯本〜鹿島坑)は二十一日から傾城作まで路線を延長、運行している。湯本〜千代鶴〜鹿島坑と湯本〜浅貝〜鹿島坑の二系統で〇・三㌔延長となった。

勿来で三種混合接種

いわき市勿来支所は一日午後一時半から同二時半まで、勿来公民館で三種混合予防接種を行う。

ラジコンヘリ・飛行機競技

3日 講習兼ね第一回大会

いわきラジコンクラブ主催、内山ラジコンモデルス後援の第一回ラジコンヘリコプター講習会・ラジコン飛行機競技会は八月三日午前九時から大剣工業団地で開催する。

当日は模型界の花形といわれるラジコンヘリコプター約二十機、ラジコン飛行機も約二十機が参加、午前中は飛行機の指定点着陸競技を行い、午後はヘリコプターによるアトラクションと講習会を行う。

一般には珍しいラジコンヘリコプターは、本物と同様、操縦テクニックは高度のものが要求され、飛ばすことも珍しいので愛好者たちには見逃せない催し。

なお大会問い合わせはいわきラジコンクラブ(小名浜字本町五七・メガネの内山内事務所・電53—3475番)で受け付けている。

一日図書館に群がる

沢渡小新田分校 紙芝居見て貸出60冊

市立中央図書館は二十九日、沢渡小新田分校で一日図書館を実施、図書の貸し出しのほか、映画会や紙芝居も開いて地区民に喜ばれた。

これは図書施設に恵まれない地域に移動図書館を開設、読書や映画を楽しんでもらおうというもので、いわき市では初めての企画。

同地区は東白河郡古殿町に境を接しており、新田分校を中心に五十二戸(うち古殿町二十一戸)で構成され、付近の山には山ユリが咲き乱れるなど、緑の自然に囲まれた閑静な山あいの小集落。

移動図書館車「いわき号」には童話や小説など約六百冊が用意され、午前十時から午後三時まで貸し出しを行った。地区民のほとんどは山仕事で生計をたてているため、集まったのは家に残ったお年寄りや小・中学生ら三十八人。数多い本にとまどったようだが、結局六十冊の貸し出しがあった。

これと同時に、同分校の教室で紙芝居と映画会も行われ、地区民はたっぷり楽しんでいた。とくに紙芝居は始まる前に拍子木を鳴らすなど本格的。職員の細井保子さん(三二)が演ずる「おむすびころりん」などに大喜びだった。

一日図書館は八月九日、小白井小でも開かれる。

【一日図書館で紙芝居を見物する地区民】

小川地区結核検診

いわき市小川支所は一日、次の時間と場所で結核検診を行う。

▽午前九時〜同十時半=根本公民館▽午前十一時〜正午=福岡公民館▽午後一時〜同三時=片石田

天気予報

玉半提供 (74)五〇三二

(小名浜測候所調べ)

【今夜】南よりの風、だいたい晴れ。宵のうち雷雨かにわか雨のあるところがある。

【明日】南よりの風、だいたい晴れ。午後、にわか雨か雷雨のところがある。

【海上】今夜、明日とも多少波あり、朝晩は霧のため見通し悪いことがある。(濃霧注意報継続中)

あすの暦

8月1日(金)

旧暦	6月24日
六曜	大安
日出	4・40
日入	18・44
月出	23・22
月入	12・52
満潮	10・19 / 21・00
干潮	3・52 / 14・25

お中元セール 8月1日・2日・3日・4日

よい品をより安くお客様に喜んでいただける品を数多く豊富に取りそろえてございます 是非お出かけ下さい

白砂糖(カップ印)一㌔……二六〇円
〃 二〇㌔一俵…五、二〇〇円
数量制限なしでご奉仕いたします
豊年サラダ油一・八㍑入り……五三〇円
豊年サラダ油一八㍑缶入り 四、四五〇円
キッコーマン一八㍑缶入り 二、五八〇円
〃 九㍑缶入り 一、三八〇円
カルピス一本……三三〇円
〃 十二本(一箱)…三、八四〇円
キューピーマヨネーズ三〇〇㌘一六八円
〃 一㌔…四八〇円
中共マッチ三個……一〇〇円
春日トイレットペーパー65㍍×4九八円
ボタントイレットペーパー65㍍…二五円
その他お買い得品を数多く用意してお待ち申しております

スーパー 一二三屋
平・三倉 ☎74—8175

工場直送の新鮮なキリン生ビールをどうぞ!
酒屋まるた
いわき市平・駅前マルサビル地下 ☎(74)三八二〇

秋の総合結婚展
とき 8月2日(土)3日(日)
ところ 総合結婚式場 内郷会館
※ご来客の方には粗品を差し上げます
■国道で駐車のできるお買い物
家具のマルミヤ
いわき市内郷 ☎(26)3544代

越 フジコシ
冷凍食品とサイン会の組合せ
テレビなどでおなじみの手塚さとみさんが新発売のユニチカ三幸の冷凍食品の宣伝販売のために来店します サイン会もおこないます
あす十一時〜十二時三〇分平店本館
ユニチカ
酢豚(二六〇㌘) 二三〇円
八宝菜(二六〇㌘) 二三〇円
肉だんご(十個入) 二三〇円

消費自衛で値動き"微"

市物対本部　豚肉、灯油は続騰か

いわき市物価対策本部の調べによると、七月十五日現在の市内の小売物価は、前回（六月三十日）に比べて、あまり変化が見られなかった。モノによっては続騰・落があるものの、いまのところ、これといった値動きの要因は出ていない。

値上がりしたのは豚肉七%、玉ネギ六%、灯油二%、しょう油一%。玉ネギは今年の作柄が悪く、出回りが少ないためで、今回初めて"小反発"した。また、豚肉と灯油はなお続騰しそう。

一方、値下がりしたのはトイレット・ペーパー五%、チリ紙四%、砂糖二%、洗剤一%で、特に砂糖は消費者の自衛策が功を奏しているものと同本部ではみている。横バイはミソ、食用油、石けん、LPガスの四品目。

同本部では、「消費不振といわれているが、裏を返せば、これは消費者が賢くなった証拠。買い控えることこそ、消費者の最大の武器」といっている。

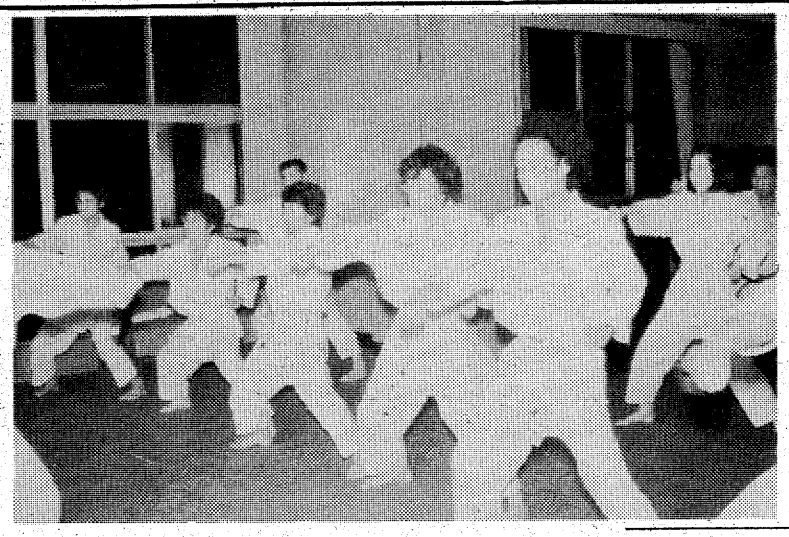

市民美術展の出品作品募る

10月8日まで

市教委、市文化団体連絡協議会

など共催の第五回いわき市民美術展は十月十日から十六日まで、市文化センター三階展示ホールで開かれるが、十月八日まで出品作品を募っている。

募集部門は絵画と書で、絵画の部では日本画、洋画とも10号～120号まで、また書の部では表装仕立て上がりが七十二平方㌢以内（ただし縦横とも一・八㍍以内）。いずれも額装が必要で、書には釈文（キリン紙B4の四分の一大）を作品の裏に貼付。

応募資格は高校生以上で、市内に住んでいるか、勤務、在学している者（いわき市出身の他府県在学生を含む）。

搬入期日は十月八日午前十時から午後六時まで、絵画は同センター三階和室、書は二階大会議室で受け付ける。

他力本願でなく自主的行動を

市老人ク連が重点目標

財団法人いわき市老人クラブ連合会（光英博明会長、二百四十三単位クラブ）の五十年度総会は三十日午前十時から市社会福祉センターに地区クラブ会長ら約四十人が集まって開かれた。

総会では、光英会長が「これからの老人クラブは他力本願ではなく、会員の意志を運営に反映させ、自主的に動いていきたい」とあいさつ、来賓の山口助役（市長代理）も「市の老人福祉は一応形は整ってきたが、今後は内容を再吟味して充実を図りたい」と祝辞を述べた。

このあと、前年度の事業、収支決算報告に続いて、今年度の事業計画案、予算案を審議、重点目標として「単位クラブの質的充実・連合体組織の強化を図り、民間福祉団体としての居宅老人対策などを進め、楽しい老後づくりを進める」ことを決めた。

また、主な事業として、①市民運動に積極的に参加して世代の交流を図る②寝たきり老人・一人暮らし老人への友愛訪問を実施する③広報紙を発行する――などとした。

内職相談　いわき市常磐支所で行われる八月の内職相談日は六、七、八、二十、二十一、二十二、二十七、二十八日の八日間。担当者は吾妻キヨ子さんで、相談範囲は常磐と湯野地区。

盆踊り大会　いわき市久之浜公民館は子供会などの共催で、十四日から三日間、久之浜港緑路場で盆踊り大会を行う。

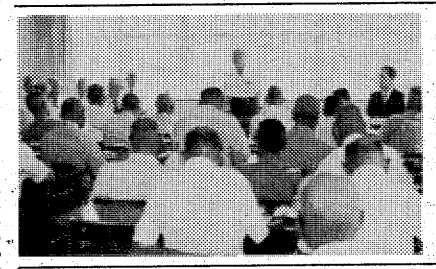

【市老人クラブ連合会の総会】

空手クラブの入会募る

平勤労青少年ホーム

勤労青少年の憩いの施設、いわき市平谷川瀬・平勤労青少年ホームに"空手クラブ"が誕生し、市内の中小企業で働く青少年の受講希望者を募っている。

同施設は市内の中小企業では充実した厚生施設の完備は難しいことから、国が各地に勤労青少年ホームを建設し、余暇の利用をはかってもらおうというもので、施設内には図書室はもちろん、球技施設や講義室、囲碁、将棋、ゲームコーナーもあるほか、仕事後の利用のため、汗を流すようにといつでも入れるフロまで設置されている。市内には平、勿来の二ホームがある。

市内の中小企業で働く十五歳から二十五歳までの男女ならだれでも利用できることになっており、この利用者同士が呼びかけ合って結成したのが空手クラブ。現在会員は男十六人、女四人の計二十人。受講日は毎週木曜日の月四回。受講料は月百円となっており、現在会員を募っている。なお、同ホームには料理教室、茶道教室、生け花教室、書道教室のほか、クラブでは卓球やバレーボール、野球などもある。

申し込みは平勤労青少年ホーム（電74－8647）。

【空手のけいこをする利用者】

新書紹介

勿来図書館（児童向け）

▼死のヒッチハイク（福島正実訳）▼黄色いへやの恐怖（磯村淳訳）▼ルパン あやうし（矢野浩三郎訳）▼あるスパイの物語（常磐新平訳）▼まぼろしの女王ヒミコ（日本児童文芸家協会）▼国づくりの太子（同）▼さきほこる藤原の花（同）▼花の若武者義経（同）▼海へのりだす商人（同）▼真田勇士たち（同）▼元禄の世のなか（同）▼名さばき大岡越前（同）▼きもったまの男西郷どん（同）▼ピカドンのきのこ雲（同）▼とんぼのうんどうかい（加古里子）▼家なき子（加藤輝男）▼子じかものがたり（鈴木郁郎）▼ツンツンものがたり（千葉省三）▼おやゆびたろうのぼうけん（野長瀬正夫）▼おむすびころりん（北畠八穂）▼アンドルカのねずみ（間所ひさ子）▼とうだいの犬ルカ（大蔵宏之）▼母をたずねて（城夏子）▼三びきのこぶた（宮脇紀雄）▼いみつばち（加藤輝男）▼フランダースの犬（南本史）▼赤いくつ（清水真砂子）▼ぼくのおうち（横谷輝）▼まほうのランプ（柴野民三）▼かえるの王さま（山王敏子）▼あおですすめ（横山昭作）▼こびとのくつや（馬場正夫）▼空どぶじゅうたん（三反長半）▼イソップものがたり（宮脇紀雄）▼マッチ売りの少女（平方久直）▼モモちゃんとあかね（椋鳩十）▼マンモスのはなし（平方久直）▼きょうりゅうのはなし（小畠郁生）▼小公女（谷村まち子）▼りょうかんさま（北畠八穂）▼やまのゆうびんやさん（宮脇紀雄）▼おくびょうきかんしゃ（谷真介）▼酸とアルカリ（鈴木信弘）▼カのはなし（西村英雄）▼すわりと重心（三好健）▼地球をしらべる（久田芳）▼虫の一生（香坂彪）▼動物の育ちかた（百瀬田紀子）▼けんび鏡の世界（永井昭三）▼季節だより（竹内丑雄）▼採集と標本（田沢与光）▼食物と栄養（百瀬田紀子）▼せんいの科学（鈴木信弘）▼音のふしぎ（羽生鶴寿）▼熱のはなし（西村英雄）▼宇宙と星座（樋口善一）▼カボチャのばけねこ（椋鳩十）▼銀のスケート靴（野田開作）▼ジプシーの少女（山室静）▼黒い目のレベッカ（谷村まち子）▼少女のいのり（山本藤江）▼花をしらべる（永井昭三）▼植物のからだ（香坂彪）▼大むかしの生物（樋口善一）▼海べの動物たち（永野房夫）▼空気のはなし（田沢与光）▼塩の科学（鈴木信弘）▼電子のかつやく（西村英雄）▼かがみとレンズ（羽生鶴寿）▼天気とくらし（竹内丑雄）▼月のかんさつ（同）▼植物の冬ごし（永野房夫）▼八月がくるたびに（おおえひで）▼ブカブカ島たんけん（谷真介）▼先生のおとおりだい（中野みち子）▼おにいちゃんげきじょう（吉田とし）▼とおせんぼタワー（金盗剛二）▼ぶらんこゆれて（山下夕美子）▼かめの子バブの旅（久保喬）▼がんばるトムトム（山中恒）▼さあゆけロボット（大石真）▼とらとらねこちゃん（上崎美恵子）

100貨店

自家用車での遠のりに、こどもを連れていくときはカークーラ付きが条件である。炎天下、混雑した道路でゴーストップをくり返している場合、クーラーがない車だと、熱射病の実験を行っているようなものである。自家用車は、乗りもの酔いのトップにあげられているくらい、酔いやすいだけに、それに暑さが加われば気持ちがわるくならぬ方がどうかしている◆東京警察病院の小児科部長松島博士の話であるが、旅行に出るときは必ず健康保険証を持参するということ。旅行先で、よく熱を出したり、吐、下痢など冒腸障害や皮膚障害、虫さされ、おでき、あせも、とびひ切り傷、つき傷などはつきものである◆日本の夏は、まるで熱帯地方のような三十度を超す暑さと、湿度が七〇%をこすむし暑さのために、むりな旅行のスケジュールをたてると、すぐ夏ばて症状をおこしてしまう。とくに旧盆のころは、日本民族大移動期、各地で混乱を起こす。こんなとき長距離を自家用車で出かけるというのは、苦労を買いに行くようなものである◆ある雑誌の読者欄に出ていたことだが、現代の夏は、とくに都市にあっては文字通り焦熱地獄である。人口五万以上の都市になると、おそらく自然の恵みなどありようもないという。人工的に冷房装置をつけなければならなくなり、それがまた自然を遠ざけていく。冷気をつくり、冷気のなかにいる側はいいが、冷気をつくるために発する熱が、周辺の温度を上昇させている。それが都市の焦熱の実態でもある◆つまり、この暑さは自然の暑さとはまた違って、人工的というか人口過密化による暑さといってもいい。そとで仕事をする人たちにとっては猛暑手当が必要なほどである。冷房のよくきいたところで仕事する者はまことに幸いである。（寵人）

野風街風（50）

江崎誠致　作
安岡旦　画

旧友（四）

話が一段落したところで、栄治が何かを思いおこす風に、調子をかえて述懐した。

『私ら、大平の世の中に馴れてしまっているのかもしれないね』

『何だね、急に……』

源平が、けげんそうに栄治を見つめた。

『君の顔を見ているとつい戦争のことが頭に浮んできてね』

『そうか。それは俺だって同じだが、だからどうだというんだい』

ごくあたりまえのことのようにやってのける。君だって同じさ。私が言っても気がつかない。人間の能力というのはそういうものかもしれないが、火急の場合、意外な力を発揮するものだということを思いだしたんだよ』

『俺が、意外な力を発揮したことがあるのかね？』

源平はくすぐったそうな笑顔で、栄治の説明を待った。矢口兄弟の能力に比較されて、興味をおぼえたのだ。

『ほなら、フィリピンの山の中で斥候に出されたことがあっただろう。何という名だったかな、軍曹の斥候長が帰りにとんでもない方角に曲って道に迷ってしまったとき、君がこっちだと言ってちゃんと連れもどしてくれたじゃないか。そのときは、勘のいい奴だぐらいにしか考えなかったが、今考えてみると君には矢口兄弟的な能力があるように思う』

栄治の話に、源平が声をあげて笑いだした。

『そんなことがあったな。しかし、あれは勘じゃない。あのあたりは山肌が出てるところが多いだろう。地層には流れがあるから、それでおおよその見当がついたんだよ。地学者は俺の専攻だからね』

『そういうことか……』

栄治のがっかりした様子を見て、源平が補足した。

『もっとも、兵隊になって山の中をうろつきまわっていなければ、わからなかったかもしれないという意味はあるかな。だが、矢口兄弟とは比較にならんよ』

それはそうだというように栄治はうなずいた。

『矢口兄弟の不思議な能力に、私らがこうして感心していられるということがだよ。まだ二郎君の生い立ちをくわしく聞いたわけではないが、あれは幼年時代両親を亡くして、身につけた智恵らしいんだ。たしかに、あの兄弟は特別な素質の持ち主にはちがいないが、人間せっぱつまると思いもかけぬ力を発揮するものだろう。私は全くの凡愚だが、君など素質があるんじゃないか。私は驚いたことがある』

『俺に？俺に特別の能力なんてないよ』

源平は何を言うかといった顔で軽く体をゆする様にして笑った。

『そこだよ。二郎君だって、こちらには途方もないと思えることを、

ふとんのシオヤ
いわき市常磐湯本町
黄金町電(42)二四七四

ひな鳥・唐揚げ
湯本の島鶏
湯本中央通り店電(42)三一五一代
湯本駅南店電(43)五五五五
駐車場完備

金融と質・電話売買
担保貸付　保証貸付
信用貸付　手形割引
勿来商事
平・菱川町　電(0246)(74)5498

スナック
はる
いわき市平字田町（紅小路）
☎74－3165

人の和で
企業が伸びる
ユニフォーム
白衣
作業服
事務服
ユニフォーム総合商社
株式会社 タカヘカ
いわき市内郷御厩町久世原（6号国道　共立病院前）電(26)2910

緑映える自然
落ち着いたふん囲気
RESTAURANT BAMBOO
ビジネス・ご会合
ご家族づれ
すべてマッチする
グーなお店
味・量・値三拍子そろえてご奉仕する
レストラン
バンブー
いわき市平郷ケ丘入り口　TEL・23－7173
バンブーならでは

NHKテレビ
☆印は白黒

- 6・05 ぱくらチャレンジャー
- 30 真田十勇士＝人形劇
- 7・00 N◇23ローカルN
- 30 70年代われらの世界「西ドイシと日本」
- 8・30 おしゃべりオーケストラーもうすぐ8月号―
- 55 ローカルN天
- 9・00 N・C9時
- 40 銀河テレビ小説「崖」高橋幸治　酒井和歌子　安田道代　新藤恵美
- 10・00 N解説
- 15 NHKコンサートホール―第13回青少年のためのプロムナードコンサートから―
- 11・00 N◇10ローカルN天

NHK教育
☆印は白黒

- 6・00☆スペイン語講座
- 30☆フルートとともに「こもり歌」「スイス民謡による変奏曲」
- 7・00☆英語会話「日曜大工」
- 30☆中国語講座「7月の復習」
- 8・00☆市民大学講座「平家物語の世界〜動乱期の人と文学〜」―の谷〜坂落・敦盛最後〜
- 9・00 通信高校講座　生物Ⅰ
- 30 通信高校講座　化学Ⅰ
- 10・00☆通信高校講座　物理Ⅰ
- 30☆通信高校講座　地学Ⅰ「大陸は移動する」
- 11・00☆たのしいフランス語
- 30☆大学講座　社会学

福島テレビ
☆印は白黒

- 6・00 FTVテレポート
- 30 Nコープ
- 7・00 仮面ライダーストロンガー　荒木茂　ほか
- 30 おそば屋ケンちゃん　宮脇康之　岸久美子　岡浩也　ほか
- 8・00 「はじめまして」江利チエミ　佐藤佑介　園佳也子　波乃久里子
- 9・00 「白い華燭」栗原小巻　朝加真由美　藤岡弘　高橋洋子　新克利　渡辺文雄　ほか
- 10・00 魅せられた夏「幻の肖像」十朱幸代　中尾ミエ　根岸明美
- 11・05 けんか安兵衛

福島中央テレビ
☆印は白黒

- 6・00 新・底ぬけ脱線ゲーム「プール特集」森田日記　結城大　ほか
- 30 ジャストN
- 7・00 クイズ・タイムショック
- 30 木曜スペシャル「日本テレビ音楽祭」〜決定!!最終ノミネート〜野口五郎　郷ひろみ　西城秀樹　五木ひろし　桜田淳子　中村雅俊　山口百恵　八代亜紀
- 9・00 「野わけ」大谷直子　津川雅彦　古谷一行
- 10・00 じゃがいも「犬張子」森光子　三浦友和ほか
- 11・15 11PM　森本義一

今夜の番組

NHK第1
1340KC

- 6・15 じょうずな話し方「ことばと心理」
- 25 ナイター「広島―巨人」＝中止の時＝7：00N◇ローカル10N天◇15N解説◇25ポップスコンサート8：05人生読本「わたしの山」◇15趣味の手帳「ミイラと水銀」◇30ふるさとの心「熊野那智山」9：05民謡北から南から
- 10・00 N◇15ローカルN天
- 20 若いこだま「サンディー特集」
- 11・05 夢のハーモニー「ドリゴのセレナード」

NHK第2
1540KC

- 6・00 そろばん教室
- 45 英語会話
- 7・00 カレントトピックスN
- 15 続基礎英語
- 30 中学生の勉強室
- 8・00 通信高校講座　英語A（1）
- 20 通信高校講座　英語A（2）
- 40 通信高校講座　英語A（3）
- 9・00 通信高校講座　世界史
- 20 通信高校講座　倫理・社会
- 40 通信高校講座　保健・体育
- 10・20 通信高校講座　数学Ⅰ
- 11・00 大学講座「英語」

ラジオ福島
1060KC

- 6・00 Nハイライト
- 20 ナイター「広島―巨人」＝中止の時＝6：20プロ野球天国7：00梶幹雄のヒット・ヒット歌謡曲8：00湯浅明の歌謡大熱戦
- 9・10 夜のヒット歌謡
- 20 ファミリーリクエスト
- 10・00 ポップスNOW
- 30 MU・ハイフォニック<ハイフォニック・スペシャル・シリーズ>訳詞で聴く歌の世界
- 11・00 たむたむたいむ
- 25 MU・ファンタジー
- 45 研ナオコのなんでもベスト3

FM放送
☆印はステレオ

- 6・00☆くらしの話題<ディスクジョッキー>
- 7・15☆サウンド・オブ・ポップス　アウトバーン　深夜そして姿なき足跡　朝の散歩　ほか
- 8・05☆FMコンサート<ラスベガスで歌う>バレリーナ　ファニー　シャフトのテーマ　ザ・メンのテーマ　ウォーク・オン　ほか
- 10・20☆邦楽百番　荻江節「高尾」長唄「都鳥」
- 11・05 音楽夜話<梨のかたちをした作曲家>梨のかたちをした三つの小品から　ほか

みもの

野わけ
福島中央・夜9・00

迪子（大谷直子）と泊まったことで一夜、家をあけた阿久津（津川雅彦）が帰宅した。だが妻・晶子（浜木綿子）との間には気まずい空気が流れた。晶子は夫と迪子との間に不安なものを感じていたのだ。そんな気持ちをかくして、圭次（古谷一行）のために迪子に会ってみたいという晶子に阿久津も、迪子との仲を見すかされたようで内心ドキリとした。

一方、迪子も、無断外泊したことで気まずい帰宅だった。だが、帰宅して間もなく辻村圭次がやってきた。迪子の父・敏雄（下元勉）は大歓迎した。そんな敏雄に圭次は、迪子をもらいたいという。

有沢家に現れた圭次（古谷一行）は父敏雄（下元勉）の前で改めて迪子（大谷直子）にプロポーズした

高木のつながれた拘置所で朝子は高木の妻真樹子に会う

ドラマ

白い華燭
福島・夜9・00

高木（藤岡弘）は殺人容疑で逮捕された。酒島警視（渡辺文雄）の取り調べに高木は身の潔白を証明しようとしたが、弁護士との面会も許されない状態だった。

朝子（栗原小巻）は、拘置所に面会に出かけた。二人は金網ごしにもどかしい会話をかわしたが、朝子には高木を救う手だては何一つなかった。その帰り、朝子は高木の妻、真樹子（高橋洋子）に会った。真樹子は朝子にやさしい言葉をかけたが、その底に激しい憎悪と嫉妬があるのを朝子は感じた。

高木は協業製糖乗っとりの黒幕である向井一也（内田朝雄）がつんだ保釈金で釈放された。

美那子はケルシーの肖像画を手に入れたいと考えていた

魅せられた夏

幻の肖像
福島・夜10・00

美那子は、十六世紀の悲劇の女性ルシー・ド・ケルシーの肖像画を手に入れたいと考えていた。折しも肖像画の持ち主が京都にいることを聞いた美那子は、赤塚（前田吟）とともに京都へ向かった。肖像画の持ち主は、未亡人高梨きくえ（東郷晴子）だったが、肖像画はすでに大阪の古美術商・中条（高桐真）の手に渡っていた。

翌日、中条に会った美那子は、肖像画をいい値で買おうと申し出たが、肖像画にはすでに鏑木（根上淳）が二千万円の値をつけていた。しかも、中条の事務所の奥から、美那子が来るのを待ちうけていたように鏑木が現れた。鏑木に先を越された美那子は、絵をあきらめようと考えたが、鏑木は、競売に出して争うことを提案した。

西ドイツ・ニュールンベルグで新婚カップルにインタビューする取材班

70年代われらの世界

西ドイツと日本
NHK・夜7・30

西ドイツの経済、教育、防衛、住宅、福祉など、各部野にわたる市民への取材を通して、西ドイツと日本の、国民のものの考え方の相違を解明し、西ドイツが戦後選択した道の中から、日本が参考にすべき点を探っていく。

一九四五年、連合軍の激しい攻撃の前に、ともに敗戦国となった西ドイツと日本。国土は焼かれ、多くの戦死者を出し、食糧難にあえいだ両国が、ともに奇跡の復興と繁栄をとげた。

だが、バランスのとれた西ドイツの復興に対し、日本は、資源、公害、労働など、さまざまな難題をかかえている。この相違はどこから生まれたのか。

けんか安兵衛

露地の奥の人
福島・夜11・05

安兵衛（松方弘樹）は、お千津に頼まれて、湯島天神下の隠居、和久井曽吉（益田喜頓）の用心棒を引き受けた。聞く所によると和久井は旗本で元書院番組頭。それが友人の北町奉行・北条新蔵（岩田直二）のために、市井の情報を集めているらしい。暴利をむさぼる悪徳商人を北条に知らせ、摘発させるため、始終、得体の知れない連中にねらわれていたのだ。

ところがこの老人、なかなかがん固者で安兵衛の用心棒が気に入らない。老人の世話をしているのは色っぽい年増のきく（川口晶）だが、これも安兵衛には気になる存在。北条と和久井が浪人に襲われたところを安兵衛が助けるが、彼らは大口屋（原健策）や和泉屋（島田洋之助）のさし向けた刺客だった。

そして安兵衛は、そして和久井は、ナゾの女きくの正体は……。

ききもの

サウンド・オブ・ポップス
FM・夜7・15

ドイツのクラフトワークの日本初登場のアルバムから。四人グループのこのクラフトワーク、圧巻は二十二分四十秒の大作「アウトバーン」。

ハイウエーをひた走る一台の車がテーマとなり、単調とも思える車のリズムが、聴く者を、いつか、その車に乗って走っているように、快い錯覚に誘いこむ。音楽づくりがみごと。時々すれ違う車が、シンセサイザーによる音で表現されている。

邦楽百番

荻江節「高尾」
FM・夜10・20

荻江節と長唄をきく。

荻江節「高尾」は、遊女高尾が亡霊となって現れ、ありし日の苦しみをのべるもので、せいさんな美にあふれる曲。演奏は芸術院会員の荻江露友ほかのみなさん。

長唄「都鳥」は、春から夏にかけての隅田川の情景をうたう。女流長唄を代表する杵屋佐登代の独吟できく。

MU・ハイフォニック

カーペンターズ最新アルバムより
ラジオ福島・夜10・30

〜ハイフォニック・スペシャル・シリーズ＝訳詞で聴く歌の世界（52回）「カーペンターズ最新アルバム」より〜

今晩は九月に二度目の来日が待たれる、〝カーペンターズ〟のニュー・アルバム「緑の地平線」を特集し、訳詞の朗読とともに四曲送る。

昨年来日して、日本中にブームを巻き起こしたアメリカの兄妹グループ・カーペンターズ。独特のハーモニー、さわやかなソフト・サウンドで、幅広い層に圧倒的な人気を得ている。

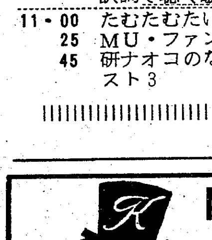

開店記念特別セール中
- かぶと虫　おす・めす2匹　200円
- ドッグフード　ラブリー10kg　1,800円
- ラブリー　肉かん　150円
- プラスチック虫飼育ケース　300円より

総合ペットセンター　川また
イトーヨーカドー平店前　☎23－8116〜7

◆きっぷと味を売る
鮨　花澤
出前敏速・深夜2時まで・遠出可
平・白銀町　八百真ビル1F　電㉓0600

洋装　モンシェリー
平字白銀町8・太田ビル3F　☎㉓8140
高級舶来・国産布地　オーダー専門店

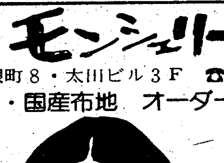

スカッチ　コニャック
クラブ　エデン
☎㉔5005

味わってみて下さい

◇豊富なメニューで皆様をお待ちしております
若いお二人のデートの場に　奥様方の憩いの場に　ビジネスでお忙しいあなたの商談の場に　お気軽にご利用下さいませ

◇ご宴会のプランは洋食で……4人様から70人様までの用意がございます

◇無料駐車券進呈……お車でお食事のときは隣の田町駐車場をご利用下さいませ

明1日（金）は定休日のためお休みします

RESTAURANT BRASIL
営業時間　AM11:00〜PM8:30
いわき市平・田町・並木通り／いわき民報ビル2F☎(74)2990

専門店バザール

全館中元大売出し

8 1（金）→ 4（月）

4日間限り

いま欲しい夏ものを
一斉に取り揃えて
大奉仕

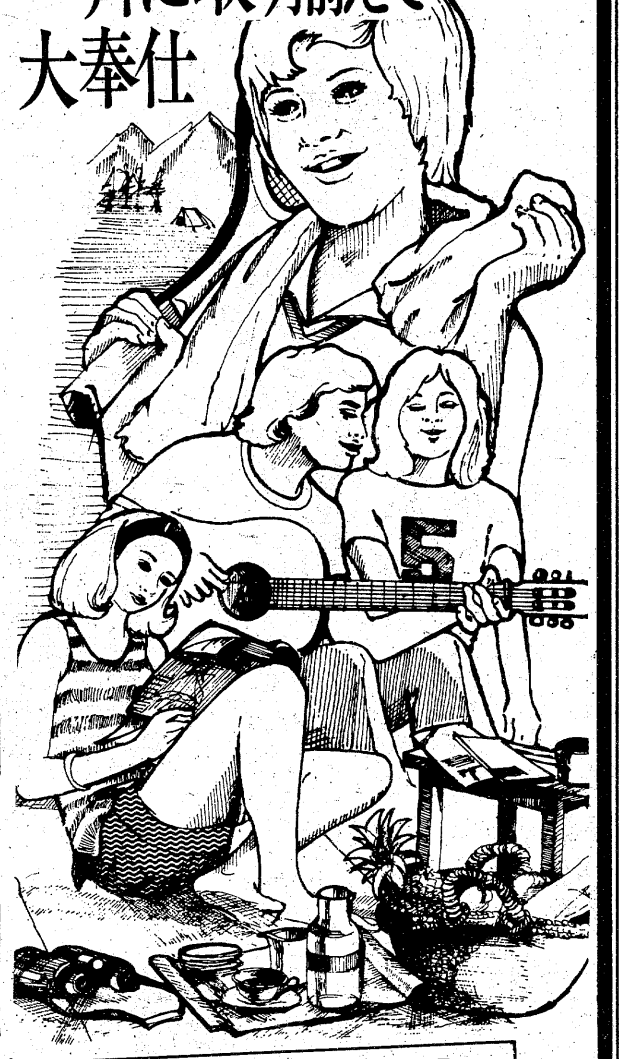

● taka－Q創立25周年記念特別
企画いいもの、そのまま安くなる！
“ファッション決算”
開催中　★紳士服・洋品 taka-Q　1階

● 男のVゾーンを奏でる
プリントタイ〈絹100%〉…… 1,500円
メンズソックス……
250円　★紳士洋品 ダンディエース　1階

● 綿の着ごこちが　あなたの装いを
さわやかにしてくれるはずです
綿ワンピース〈フレンチスリーブ〉
8,800円より　★婦人服・洋品 ブティックハナ　1階

● お買い得品が店いっぱい
ワンピース…… 4,800円より
★婦人服・洋品 おしゃれ教室　1階

● 現代人のおしゃれは足元から
子供布レジャー…… 580円
クーガーコンビ〈現品限り〉
580円　★靴の店 イワマ靴店　1階

● 変身したい時すぐに…
ローラクィーン……17,000円
ショートヘアー……
1,480円　★洋かつら ハイネット　1階

● 最後のお買い得チャンス！
婦人折りパラソル…… 780円均一
婦人ゆかた下駄……
680円より　★お履物と洋傘 こまつ　1階

● お買い得品が店いっぱい
リュックサック…… 450円より
ヤング向きクラッチ…
1,200円より　★ハンドバッグ フクヤマ　1階

● ガラス食器大処分市！
パンジープリントタンブラーセット
10コ入り…… 1,000円
カラーゾンビセット
10コ入り…… 980円　★呉服 わたなべ　2階

● お子様の〝ユメ〟と〝幸〟がいっぱい
七五三祝い着
七歳……26,500円
三歳……12,800円　★呉服 安田屋　2階

● 大量入荷しましたペンギンちゃん
ペンギンちゃん…… 2,800円
麻雀パイ…… 4,500円
★おもちゃ トイプラザ　3階

● サトウの〝ダイヤモンド〟はベルギー生まれです
プラチナ枠付……58,000円
（ローン取り扱います）
確かな精度リクオーツ
32,000円より　★時計・宝石 サトウダイヤモンドチェーン　3階

● キャンプシーズンです
ハリケーンランプ…… 1,480円
三人用テント 7,500円　★スポーツ用品 ヤマヤ　3階

● いいもので　いい夏
オリンパスOM－1〈1.8〉……
特価58,000円
ユニカポケット400 ……
特価18,000円　★カメラ・DPE カメラのフレンド　3階

● よい音楽をよい音で
カセット生テープ大特価
（スコッチ・バスフ　）
（TDK・ソニーほか）
★レコード・楽器 共立レコード　3階

● 夏休みの生徒さん
良い本がそろいました
ペーパーモデル…80円
絵パズル…… 250円　★書籍・事務用品 マルトモ書店　3階

● 夏ものうりつくし市〈ゆかた大処分〉
最高級メーカー品東京本染ゆかた
3,500円の品を　2,800円
本染ゆかた…… 1,480円　★陶器 銭屋　3階

味じまん 専門店バザール

● 天文特製
からし鉄火……70円
ちくわ（6本）…… 150円　★そば・おでん種 天文　1階

● お気軽にお食事の出来る店
スイートコーン 100円
ソフトクリーム 100円　★寿司・そば ベニーズチェーン　1階

● 当店オリジナル
中華風ざるそば 230円
皿うどん…… 330円　★味の焼魚・中華 吉岡・ユーカラ　1階

● つめたいのに挑戦
フラッペ…… 250円
ナッツアンドクリーム
100円　★喫茶・洋食 パーラー森永　1階

この夏最後のお買得 均一セール

専門店が総力を挙げ、売場の人気商品をお買得な均一価格にて大奉仕！

あすから4日まで 各専門店売場にて

980円均一セール

各種Tシャツ	980円	1階 taka-Q
ファッショングラス	980円	1階 ダンディーエース
半袖Tシャツ	980円	1階 ブティックハナ
Tシャツ	980円	1階 おしゃれ教室
ロングスカート	980円	1階 ハイネット
婦人バックバンド（現品限り）	オール980円	1階 イワマ靴店
婦人サンダル	980円	1階 こまつ
アンダリアショッピングバッグ	980円	1階 フクヤマ
ゆかた結び帯	980円	2階 わたなべ
ユカタ用半巾細帯	980円	2階 安田屋
乗印バギー	980円	3階 トイプラザ
ハンゴー	980円	3階 ヤマカ
カーテープ2本で	980円	3階 共立レコード
ナカバヤシフエルアルバム	980円	3階 マルトモ書店
ファッションサングラス	980円	3階 サトウダイヤモンドチェーン
日立カセットテープ（3本）	980円	3階 カメラのフレンド
おしぼり入れ付き冷茶セット	980円	3階 十銭屋

50円均一大会

つまみ揚げ（100g）	50円	1階 天文
ジュース各種	50円	1階 ベニーズチェーン
野菜サラダ	50円	1階 吉岡・ユーカラ
フライドポテト	50円	1階 パーラー森永

平店
TEL 0246(23)3636
イトーヨーカドー
ヨークショッピングスクエア

モテモテの海浜学校

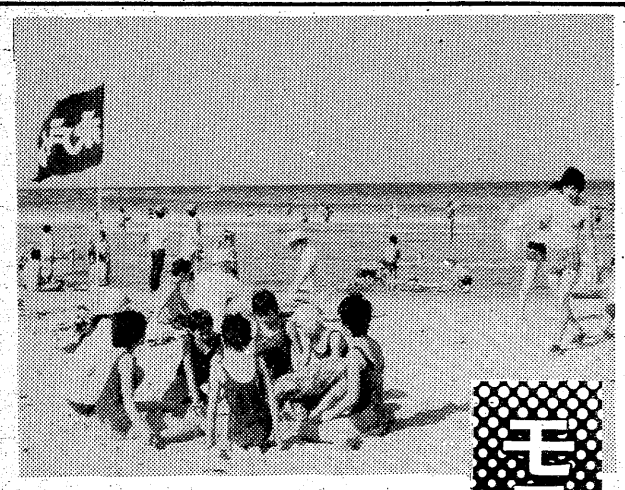

海水浴を楽しむ児童たち

いわき市教委は毎年夏休みに、豊間中を海浜学校として、海にあまりなじみのない山の子らに解放、好評を得ているが、今年も二十二日、沢渡小の一行が訪れたのをトップに、八月三日まで予約でいっぱい。八月七日には遠く郡山療育園からも申し込みがあるなど、モテモテの状態だ。

山の児童500人が利用

永戸小　海水浴で大はしゃぎ

同学校開催期間の八月十日までには、小白井小・中や中三坂小など、あわせて十一校五百人が利用する。

このうち永戸小（橋本依雄校長）の六年生十三人（男子七人、女子六人）は二十八、二十九の両日、橋本校長をはじめ父兄十六人とともに海浜学校を利用、潮の香りを満喫した。

同校はさる四十五年に合戸、渡戸の両小が合併して創立された学校で、小学校生活最後の夏休みの思い出にと、六年生が毎年臨海学校を実施している。山間部の学校とはいえ、現在では海を見たことのない児童はいないが、集団で海辺の自然に親しむというのは初めて。

一行は二十八日午前九時半、豊間中に到着、荷物の整理や先生から注意を受けたあと、薄磯海水浴場で海水浴を楽しんだ。学校では校庭のプールで泳ぐことはできるが、海で泳ぐことはほとんどない。波のくだける様子や磯遊びなど、時のたつのも忘れて夢中だった。このほか近くの塩屋埼灯台も見学、頂上から見る浜の風景に大はしゃぎだった。

夜には父兄が持参した米や野菜などで調理した夕食を、腹いっぱい食べたあと、用意した映写機で映画会を開いたり、浜辺で花火遊びをするなど、児童たちにとっては最高の一日だった。

翌日も午後四時に出発するまでの間、海水浴や磯遊びをたっぷり楽しみ、まっ黒に日焼けして帰っていった。

【海浜学校の室内でゲームを楽しむ】

学園

海浜学校はさる四十六年、集団生活を通して豊かな人間性を育てるとともに、山間部の小・中学生に海に親しんでもらおうと始まった。同学校では寝室や食堂、調理室あわせて六教室が解放されているほか、食器、燃料が用意されており、一泊三日の自炊生活を楽しむ。いずれも先生、父兄同伴で、

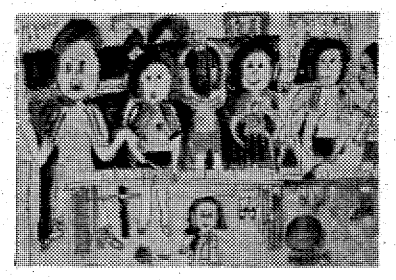

田村美緒（小名浜三小・四年）

須田倫代（湯本3小・3年）

【評】教室の中の楽しいふん囲気があふれており、描かれている子どもたちの表情がたいへん豊かである。（斎藤弘子教諭）

管由紀子（湯本三小・六年）

【評】友だちの表情が、よく描かれています。（梅原君子教諭）

【評】むずかしい題材をよくまとめている。字形も整い、ていねいな書き方、基本的な練習がよくできている。（矢吹久子教諭）

夜空に輝く星座神話②

敵同士の〝オリオン〟と〝サソリ〟

夏から秋にかけては七夕や十五夜など、夜空を見上げる機会が多い。七夕祭りもあと一週間と近づいたが、今回は〝わし座〟〝さそり座〟〝カシオペア座〟の三星座をとり上げた。いずれもギリシャ神話にまつわる伝説を持っており、興味深い。

＜わし座＞　〝わし座〟の〝わし〟は大神ゼウスの使いで、大神が雷やいなずまを打ち出す武器を守っている黒い〝わし〟といわれている。毎日下界を飛び回り、その鋭い目で様々な出来事を見とどけては、大神に知らせていた。また大神ゼウスが赤ん坊のころ、クレタ島の洞穴で山羊の乳とハチミツで育てられていた時、この〝わし〟は神々の飲むネクタルという酒を運び、飲ませていた。その後大神が巨人族と戦った時にも、この〝わし〟はせっせと矢を運んで手柄をたてたといわれる。

それで古い星図には、矢をつかんでいる大わしが描かれている。しかしふつうはトロイの美少年ガニメーデをさらってきて、オリンポスの神々の給仕の役を得、〝黒わし〟といわれて、その功により星座となったと伝えられている。また一説には大神がたびたび化けた〝わし〟を表したものといわれることもある。

＜さそり座＞　ギリシャ神話ではオリオンは自分の武勇を誇って、「天下の生きとし生けるもののうちで、我に敵する者はない」と自慢していた。これを聞いたジュノ神は大いに怒り、〝さそり〟を使って殺させてしまったと伝えられている。〝さそり〟はその功によって天上に昇ることを許され、星座の中に一座をかまえたという。

従って〝さそり〟はオリオンの恐るべき敵なのである。星の位置からいっても、冬の空のオリオンと夏の空の〝さそり〟とは正反対の方角に現れていて、〝さそり〟が見えると、オリオンは必ず逃げ隠れてしまうようになっている。

百年も前のギリシャの天文学者がつけたものだ。「火星の敵」とか「火星の対抗者」という意味で、このことばはアンタレスが赤い色をした一等星であり、また黄道に近いため、時々すぐ近くに火星と並ぶことがあるからである。いかにも光と色のよく似た星が、二つとも互いに威力を競っているかのように見える。

アラビア人たちはこの星を「カブル・アル・アクラブ」つまり「さそりの心臓」と名づけたのだが、一般にはギリシャ語のアンタレスで親しまれている。

〝さそり〟という毒虫は日本にはいないが、大陸や西洋にはたくさんいる。エジプトやバビロニア辺りでは、昔から人畜を悩ますものとして毒蛇と同じようにきらわれていた。

〝さそり座〟の一等星はアンタレスという赤い星で、今から千八百年も前のギリシャの天文学者がつけたものだ。「火星の敵」とか「火星の対抗者」という意味で、このことばはアンタレスが赤い色をした一等星であり、また黄道に近いため、時々すぐ近くに火星と並ぶことがあるからである。いかにも光と色のよく似た星が、二つとも互いに威力を競っているかのように見える。

アラビア人たちはこの星を「カブル・アル・アクラブ」つまり「さそりの心臓」と名づけたのだが、一般にはギリシャ語のアンタレスで親しまれている。

＜カシオペア座＞　伝説によるとエチオピア（現在アフリカの東部に同じ名の国があるが、大昔に有名だった国の名だけをとったもので、今く関係はない）に国王ケフェウスと王妃カシオペアが住んでいた。カシオペアは非常に優れた美しい人だったが、王女アンドロメダが花のように美しいのを自慢して、ついうっかり「海の神様の娘たちがいくら美しくても、私の娘にはかなうまい」といいはなった。すると、それからは毎日のように津波がおし寄せて、子どもや牛、馬を海に引き込んだりするようになった。

ケフェウス王はひどく心配して神にうかがいをたてたところ、妃のカシオペアがつまらぬことをいったので、海の神がおこり、あだをしているのだ、ということがわかった。それをなだめるためには、王女アンドロメダを人身ごくうにして差し出すほかはないということになった。

やがて海の神にささげられた王女は、あやういところでペルセウス王子に救われた。しかしカシオペア王妃のほうは、そののち椅子にかけたまま一日一回、北極の空を回る運命になったといわれている。

この星座は五つの星（二等星と三等星）があざやかなWの字形に並んでいる。日本では二つの山型であるところから、「やまがたぼし」といったり、船のいかりの二本の爪と見て「いかりぼし」と呼んだりしている。

（安斎秀雄児童科学館長）

（つづく）

☆☆☆☆☆☆☆

新書紹介

図書館

▽中央＝ももいろのきりん（中川李枝子）きかんしゃ―4―4（フェルト）さとるのじてんしゃ（大石真）おねえちゃんはしゃしょうさん（長崎源之助）ロッタちゃんのひっこし（リンドグレーン）ジェインのもうふ（A・ミラー）カブトムシ（岸田功）

▽磐城＝砂糖菓子のかけら（立原えりか）さようならの城（寺山修司）ウォーターシップダウのうさぎたち（リチャード・アダムス）かあさんの野菊（山口勇子）日本の民話（坪田譲治）世界の名作（小出正吾）木のまたてがみ（大川悦生）真田十勇士（柴田錬三郎）ちゃぶちゃぶんの話（上崎美恵子）

タカオは
コーヒーが
自慢です
タカオ
平駅前不二屋ビル電23―7727

肉の御用は
下坂食肉店
好間町　電㊱三三三四　二四四七

家庭菜園・菊作り・苗床・花作り・庭園造りに
特殊肥料　グリーン肥堆
製造元　常磐坑木株式会社　林産加工場
いわき市内郷高野町広畳一　電㉖〇四七四

★内科
★皮膚科
★放射線科
蓮沼医院
院長　蓮沼清夫
いわき市平字尼子町二ノ一九（専売公社前）電㉔五五二六

内科・胃腸科
遠藤医院
入院応需
院長　遠藤英一
いわき市平字長橋町51　電㉔三二一一（長橋町バス停前）

外科
胃腸科
泌尿器科
山田胃腸科泌尿器科外科医院
院長　山田均
副院長　山田静
内科
小児科
いわき市平字下川原市内バス五色町下車　電㉔三〇八三

内科　胃腸科　循環器科　呼吸器科
長瀬内科
入院設備あります
院長　長瀬克慶
四倉町上仁井田字北姥田　電㉜3125

歯科一般
森合歯科医院
院長　森合通雄
いわき市植田町（植田公民館前）電②3471

精神科・神経科・内科
医療法人
長橋病院
院長　鈴木将夫
いわき市内郷御厩町　電㉖三五二六代

耳鼻咽喉科
気管食道科
放射線科
大和田医院
院長　大和田一郎
▽入院応需△
いわき市平字南町　電㉔三三八七（みみはな）

▼内科　▼整形外科
▼胃腸科　▼外科
▼麻酔科　▼人間ドック
大河内病院
院長　大河内一郎
いわき市内郷御厩町折返21の1
電26―2588（代）

精神科・神経科
財団法人
新田目病院
院長　新田目五郎
本院　いわき市平字才槌小路　電㉔四三一七～八
分院　いわき市平上荒川字安草　電㉔四三一九

■暑中お見舞い申し上げます

これからの日本の住宅

未来ある　快適な住まいを考える

住宅展

■日時 8月1日～3日午前10時～午後6時 ■場所 いわき市文化センター3階

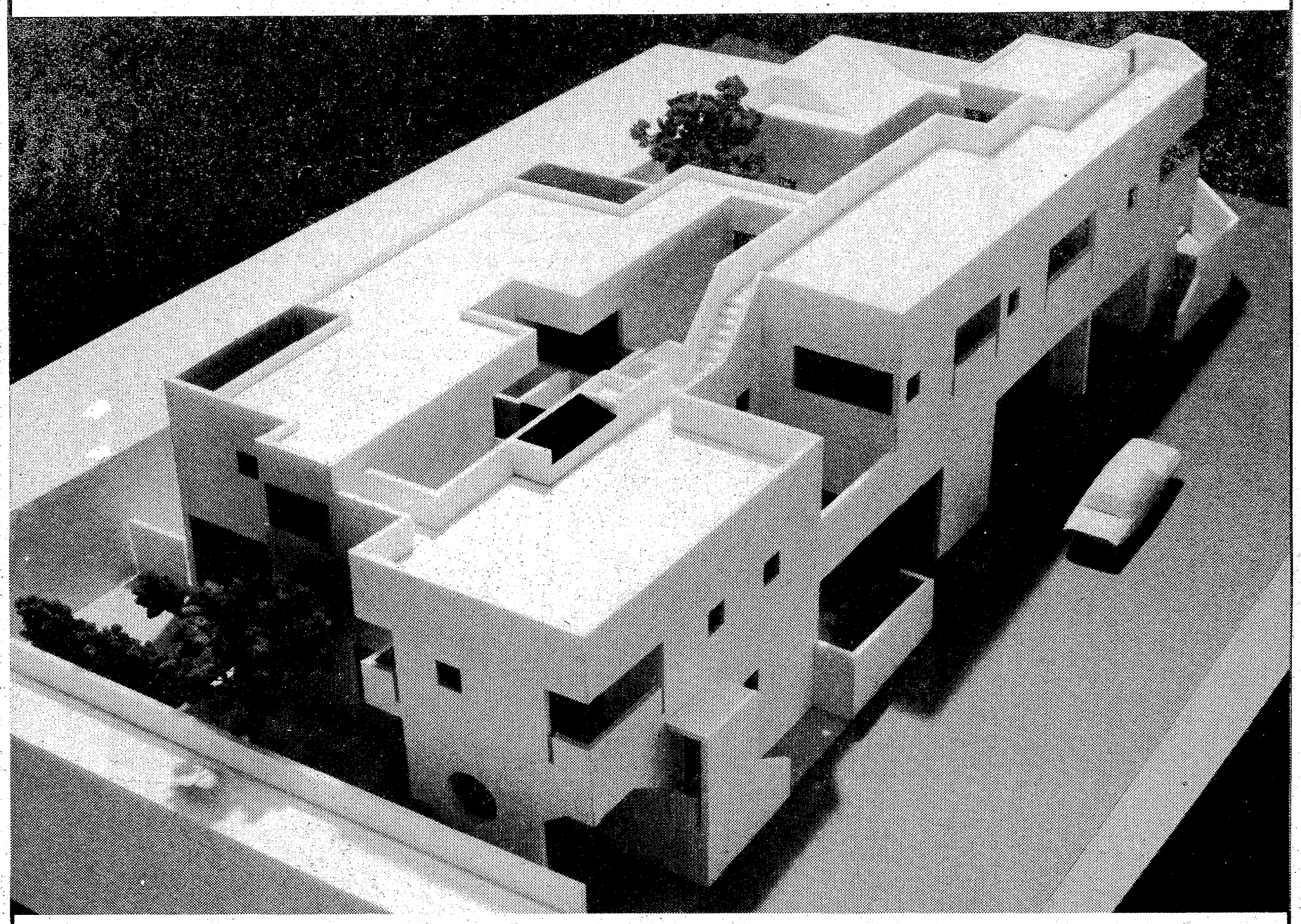

住宅展によせて

これからの日本の住まいは　もっと総合的な視野から計画され建設されなければならないだろう　なぜ総合的でなければならないか　それは戦後三十年の日本の歩みのなかで　住まいの内容やそれを支える技術が大きく変化し　現在も変わりつつあるにもかかわらず　私たちの努力がバラバラであるからだ

戦前と戦後の住まいの変化の第一は　家族像の違いである　封建的な家族制度の打破が叫ばれ　今まで冷遇されていた主婦の生活の場の改善とか　子供たちの人格の尊重のために個室をしっかり造ることが　まず第一とされてきている

また　戦後の住宅建設には大きな技術革新があった　木造でも耐震工法が普及し鉄筋コンクリート造りも工務店で扱えるようになったし　冷暖房や水洗便所のシステムも開発され　何よりも次から次へと新建材や電化製品が販売されて　日本全国どこでも手に入るようになってきている

しかし最近になって　この急激な変化に対する反省が起きてきているのは　ご承知の通りだ　家庭内の民主化は良いのだが　人格の尊重が核家族化や世代間の断絶を招き　もう一度居間や家族室を工夫して　家族の人間的な結びつきを取り戻そうという動きも出てきた　また技術革新の結果　何でも電化　何でも機械やシステムに頼ろうとするあまり　故障や火災害に抵抗できないひ弱な人間像　家族像が現れ生活を豊かにする電化やシステムが　かえって環境を破壊する現象にとまどってしまうケースも多くなっています

このような時点だからこそ　総合的な視野から明日の住まいのあるべき姿を皆さんと一緒に考えることが大切なのである

例えば　戦前の住まいは　タタミを基準として基本的な間取りと様式が安定し　あとは部屋数をきめて　細かなところは大工さんまかせでも家は出来たといえるだろう

しかし現代の住まいは　まず現在から将来へかけてその家族や環境の望ましい変化の様子を見きわめ　それに対処する設計という計画段階が非常に大切である　そのうえでこそ大工さんや工務店もしっかりとした見積もりや施工が可能となり　トラブルも防止できる大切なことは　設計や施工や建材機器販売などのそれぞれの立場から問題点を出しあってこれからの住まいと建設へ研さんを重ねると共に　それを一般の方々に周知させて理解を深めることに努めることであり　そのような見地から　この住宅展やいわき市住宅研究会の意義は実に大きいのである

東建築研究所
所長　東　孝光

主催　**いわき住宅研究会**

いわき市平谷川瀬字砂屋戸　☎74－6235

薬草を考える（上）

いわき市小川町上小川　中条　実

夏期特集

三千年の歴史持つ

漢方療法

手にしているのが、小川町で採集できるイカリ草

医学の進歩によって、近年は平均寿命が延びて長寿国にのし上がった。しかし、漢方薬に対する魅力は根強いものがあり、薬草も見直されて来た。いわき市小川町の山野にも多くの薬草が発見されているが同町上小川・中条実氏は同好の士と共に薬草採集や研究に励んでいる。

薬草を煎じて飲むことが、漢方療法であると思っている人があるようですが、似てはおりますが違うのです。

漢方療法とは生薬（しょうやくと呼ぶ、薬草薬石類を乾燥し精製された状態における呼び名）として日本薬局方に登載された薬物を、漢方医師が病人を診て、数種類を調合したものを煎じ飲む療法をいいます。

私たちが常識的に、当薬が胃腸によいとか、下痢にげんのしょうこがよいとかいって飲用するのは、一般では民間療法といっております。また民間療法でも、漢方療法の原初の姿でありますから、馬鹿にできない効力を発揮することもあり、主として病気にならないための保健療法とでもいった言葉が適当だという人もおります。

漢方療法は三千年の歴史を持つといわれ、日本開国のころ既に伝わっておったものでしょう。古事記には大国主命が赤裸の白兎を療治したとか、命が兄の命たちの悪計にかかり大ヤケドを負ったとき、母の命がはまぐりの汁を塗って治療したこと、奈良京のころに、光明皇后の施薬院の記事が載っております。数年前、中国長沙の近くの馬王堆の墓から、三千年前の遺体が、埋葬されたときの状態で発掘されたなど、当時中国の薬化学の技術が想像以上に進んでいた証拠であると、ある学者はいっております。

また、仏教の伝来により、各地に多くの薬師がまつられ、如来が左手に持つ薬壷は、病者救済の悲願を現すものといわれ、神も仏も、民衆を救う目的は変わりないことを示すものでしょう。そしてこの療法は日本に伝来以来、更に日本的手法も加味されて、皇漢療法とも呼ばれ、伝統ある東洋医学として現在に至っているものです。

格言に、天の配剤とか、捨てる神あれば助ける神ありなどの言葉があります。右に病あれば左にはそれを治す手段が備えておいてくれるのが、自然の有難いところであります。私たちはもっと自然の叡知を学びとり、それを素直な気持ちで活用する必要があると思うのです。

自然の恵みを痛感……

採集雑感

成長、繁殖力とも抜群

案外身近なところにも

古代中国の神農氏は、薬草をかんでその薬効を知ったといわれます。恐らくは長年月の試行錯誤の集積以外なかったことと思われます。

私が薬草を採集しながら感ずることは、薬草は深山幽谷にのみあるのではなく、人間の生活するところ、その手の届く野山至るところに、多く生えているということ、そしてその草が、いずれも強じんな成長力と繁殖力とを持ち、他の植物に比べて抜群であります。中でもよもぎの強さには感心します。刈って切られても、霜の降りるころまで若芽を出しつづける生命力の強さにはあきれるばかりです。それにひくだみ、石垣の隙間だろうと、日の当たらぬ湿地だろうと平気のへいざ、おう盛な繁殖力はよもぎにも劣らないものがあります。それに、げんのしょうこ、連銭草など肥料のあるところだと、急須のフタほどの葉をつけて、二、三㍍も地面をはって、垣根でも隙間を見つけてどんどん芽を伸ばしてゆく。

その意味から、かきどうしの名で呼ばれるゆえんでしょう。大葉子など人の通る堅い土を好んで生えるのも、奇妙です。また桑、無花果、にわとこなど若木なら二、三㍍も伸ばす勢いです。それと対称に、根の営みをみてみましょう。成長力の強い植物は、根もまた強いようです。肥料のあるところ、根の先端に目や鼻があるかのごとく、そこに直進します。また、はこべの根は、糸のような細根が房のように大地にへばりついて、挺子でも離れまいとしがみついております。古代人はこんなところを観察して、何かエネルギッシュさを感じ、人間にも役立つものを含んではいまいかと、試行したのが、薬草の発見ではないかと思われるのです。

未開の蛮人は自分よりも強いものの一部を身につけて、その神秘力にあやかろうとする習慣があります。虎や、ライオンなどの猛獣の牙や骨などを飾りとして身にまとい、敵酋長の頭蓋骨などまでつけて、その生命力がわが身に乗り移ることを願うのだという。こんな習慣は蛮人ばかりでなく、賭博に強くなるようにと、昔の親分さんの石碑を欠いてお守りにする日本人もあるとかで、人間の考えは蛮人も文明人もそう変わったものでないようです。以上薬草を採集してみて考えることは、強いものへの関心、あこがれが、薬草発見へと連なっているようです。

薬草採集に小川町の山野を歩く人たち

暑中お見舞い申し上げます　昭和50年盛夏

赤津建材株式会社
代表取締役　赤津馬次郎
いわき市植田町本町一丁目五ノ一〇
本社事務所　電(勿来)②二〇一一③六五一一代
配車事務所　電(勿来)②三六一二
砕石工場　電(勿来)④七六〇二
ブロック工場　電(勿来)②三三三一・③八七八四
配車事務所　電(勿来)②三六一二

有限会社　常南自動車工場
代表取締役　栗田四郎
いわき市植田町台町一四　電③四一三一代

磐城造林株式会社
取締役社長　赤津庄兵衛
副社長　穴沢勝彦
いわき市勿来町関田宮前三六　電(勿来)⑥四一四一

株式会社　福陽自動車教習所
社長　佐久間清一
専務　我妻鳩夫
所長　柴山銀蔵
いわき市錦町上川田一ノ一　電(勿来)③四五五三・四五五四

技術と誠意で躍進する東建
福島県知事許可般四八第七三七四号
東邦建設株式会社
代表取締役　吉成昇
外　従業員一同
いわき市植田町渋川五　電(勿来)③二四九

清酒　陸福
鷺酒造店
いわき市植田町　電(勿来)②二〇〇三

いわきの民俗　七夕とお盆の古い慣習を語る ④

盆が来るのを喜んだ昔の子供

夏期特集

踊りの輪にイキな芸者衆

性の解放の期間だった

和田　盆唄のはやしのなかに"おんでは血が出るエンガなちゃんだ"という文句があるが、盆踊りの期間は性の解放の期間でもあったわけです。信州の奥地では貴人に娘をはべらせる―つまり貴人に娘にしてもらうという時代があった。そんなことから神によって娘にされるという考えが、いつの間にか性の解放という状態に崩れてきたのかも知れない。このお盆も旧暦を使っていた時は、明るい月が出ていてお祭りをやるのにも都合がよかった。

草野　今年の正月は旧の十五日に近かったと思う。私の方では高いところに神社があるものだから、明るい目が出ていて助かりました。そういう意味では旧暦は便利です。

木暮　旧七日は上弦の月ですね。とすると、七夕も明るくなり始めたころになるわけだ。

和田　盆踊りの時に、草野さんの方では娘をかづった話はなかったですか？。

草野　ありませんでした。おとなしかったから…。

新しいゆかたを着せられて

和田　どの辺まで踊りに行きました？。

草野　範囲は四キロ四方ぐらい。野田、島辺りまでした。

篠原　お盆は楽しかったですね本当にお盆らしくって、姿からして違ったですからね。新しいゆかたを着せられて、三尺をしめて、下駄はトオーズルで畳の表みたいになって、ゾーリ持ちっていいましたっけかね。ナイロンみたいになっていて、水がかかっても濡れたりしないものでした。今は盆だからってゆかたなんか着る人はいませんね。でも近ごろはゆかたの人も見られるようになりましたけど、盆踊りだって、ワイシャツでしょ。サンダルでしょ、スボンでしょ、あんな踊りをみたってつまんないですよ。

"芸者さんになりたいネ"

それにね、田町の踊りっていえば、芸者さんが小粋な姿で十人も二十人もそろってゆくんですよ。あの姐さん達の髪付け油のにおいがまた良くってね。花柳界独特のあのにおいが、ほんと、なんともいえないいいものでしたよ。みんなの姿が見えなくなるまでながめていたもんでした。妹達と"いいね。芸者さんになりたいね。なんて馬鹿なことをいったりしたもんでした。今は芸者さんも少なくなりましたし、それに年配の人達ばかりだし。店はみなバーになってしまったし、そんな姿はほんとにみられませんよ。

それにね盆と正月には、オシキセといって新しい着物を貰ってもらえるものでした。お盆にはゆかたでした。新しいゆかたを着、三尺帯をしめて、新しい下駄をはいてお墓参りにもいったものでした。

すごい"たいまつ明かし"

木暮　私はたい松明かし"は見たことはないが…。

伊藤　遠くから見たことがある。すごいですね。昔の子供は、お盆と正月といえば喜んだものですが、今はそんなことがなくなったようだが…。

草野　食生活の関係かも知れませんね。私たちはお正月などは上の座敷にあげられて、そこでもちなどを食べさせられた…それが子供心には何ともいえなかったもんです。

小遣い10銭で大喜び

篠原　私などは普通なら学校から帰ると二銭銅貨一枚もらって、お店の方も忙しいもんだから、どこかに行って遊んできな、なんて言われて家から追い出されたもんです。お盆になると、盆小遣いって十銭もらえるんです。七夕でも十銭なんです。だからお盆だのお正月だのは楽しかったですね。二銭ではアメ玉とかおせんべい、ねじりあめなんていうのがあって、それにハッカ紙っていうのもあって、そんなのを買いました。キャラメルは一箱五銭でしたから、とっても買えませんでした。十銭のお小遣いでは、アイスクリームなんぞ買いました。

アイスっていうと、自転車に箱をのせて、フタを取ると真ん中にズンドラみたいなのが入っていて、そこにアイスクリームが入っていて、そのまわりには氷と塩がイッパイつまっている。ズンドラから、アイスクリームをヘラでしゃくって、ソフトクリームのようなもっと小さなのへペタリと盛りつける。そうね、いくらくらいだったでしょうね。カキ氷も、竹の皮を折って三角のじょうごみたいにしたのへ、シュッと赤いカンロをかけたりしたのをよく買いましたね。今のように金魚すくいなんかはありませんでしたね。

笛、太鼓の音が遠くまで

和田　十三日に新盆迎えをするところでは、村中を十三日に回ります。十四、十五日と部落外に出かけて行く。私もやりましたよ。四倉の町へいったり、片寄から平まで来ましてね。今は車だが、昔は歩いたもんだ。だから解散するころは夜明けになってしまう。

（つづく）

3日間歩いた じゃんがら…

和田　昔を思い出しますね。じゃんがら念仏"は、盆に入ってからやるんですか？。

草野　十三日から十五日までの三日間ぐらいだった。新盆の家を回って歩くんですが、よその部落からも来ましたよ。私たちのころは道具しか残っていませんでしたけれども、昔は下矢田や久保などにもありました。

木暮　練習はいつごろから始めるのですか？。

草野　七月に入るとすぐです。

篠原　盆踊りはほとんど仮装をしたものでした。袢纏（はんてん）に股引き（ももひき）で女の人なども踊って、炭礦の人達など多かったようですね。商家の娘さんたちは、あまり踊らなかったようです。盆踊りは、駅前の広場で何重にもなって踊りました。田町の芸者さんなどは姐さんかぶで、だんなど持つようになるともうすっかりカンロクがついてね。名入れのはんてんを作って、お客さんに着てもらって踊ったもんです。

解散するころ はもう夜明け

伊藤　笛や太鼓の音が田んぼを伝わって聞こえて来るのは、いいものだ。

草野　戦時中は使わなかったので、カネまで供出してしまったが、戦後も"じゃんがら念仏"はやりました。

木暮　"じゃんがら念仏"は自分の村以外のところへも出かけていくようですが、どの辺まで出かけるのですか？。

草野　十三日はやりません。十四日は鹿島と小名浜、十五日は平です。

和田　昔は新盆迎えをするところでは、村中を十三日に回ります。十四、十五日と部落外に出かけて行く。私もやりましたよ。四倉の町へいったり、片寄から平まで来ましてね。今は車だが、昔は歩いたもんだ。だから解散するころは夜明けになってしまう。

（つづく）

出席者

日本民俗学会会員	夫雄文子郎
磐城高校教諭	文幸好つ一
鹿島町船戸八合22・農業	和田か敬
平字田町・商業	木暮草篠
いわき民報編集局長	伊藤

暑中お見舞い申し上げます　昭和50年盛夏

鉄骨　建築　橋梁　化工機プラント
配管　機械加工　鉄鋼加工　設計施工
株式会社　勿来製作所
取締役社長　金成　通之
いわき市錦町蒲田四二ノ四　電③三一一代

丸善石油・日立セメント
石油製品全般
セメント・生コンクリート
コンクリートパイル・ヒューム管
根本通商株式会社
取締役社長　根本　明
本社　いわき市勿来駅前　電(勿来)⑤二一二代
営業所　平菱川・平堂ノ前・内郷・植田・勿来

古川商事株式会社
いわき市植田町南町一の五の一　電(勿来)③四一四五代
植田給油所　佐糠町八反田二四　電③三四三三
勿来給油所　錦町重殿　電②二三四四
小名浜給油所　小名浜甲新地　電54二三八九
湯本給油所　常磐関船町　電43三五七六
内郷給油所　内郷御厩町　電26二三八二
事業部　佐糠町碇田　電③二九〇

総合建設業
呉羽建設株式会社
取締役社長　美野　光
いわき市錦町落合　電(勿来)③四一一代・③三五一

【診療科目】
内科・小児科・産婦人科・外科
皮膚泌尿器科・肛門科・整形外科・眼科
耳鼻咽喉科・放射線科・理学療法科
社団医療法人
呉羽総合病院
理事長　青海徳夫
病院長　西村辰男
いわき市錦町落合一ノ一　電(勿来)③二八一代

呉羽化工機株式会社
取締役社長　柴田　博
いわき市錦町落合一六
電(勿来)③五一四八(会社直通)・③五一一代

暑中お伺い申し上げます　昭和50年 盛夏

屋内外各種看板
展示装飾・塗装

株式会社 箱崎美術広告社

代表取締役　箱崎　四郎

いわき市平字十五町目2　☎74－6061
営業所＝いわき市平字佃町1の9　☎22－3333代

七百年の伝統～東北霊場～祈禱霊跡

夏まつり祈禱大祭

8月3日　午前　祈禱祈願会
　　午後　大法要会

＊バス運行　平駅前2番線発午前11時をご利用下さい

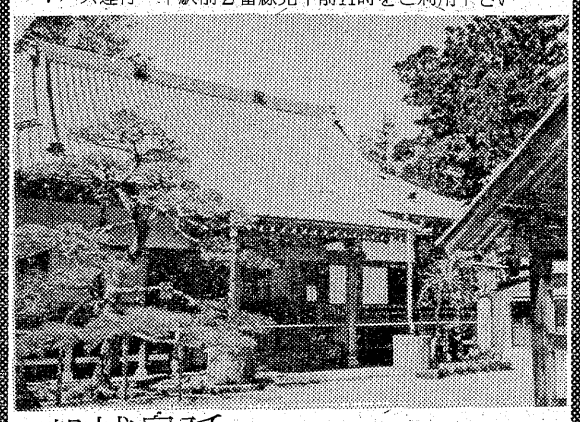

磐城身延

本行寺

いわき市平上片寄　☎㉞2771

暑中お見舞い申し上げます

お食事とビリヤードの店

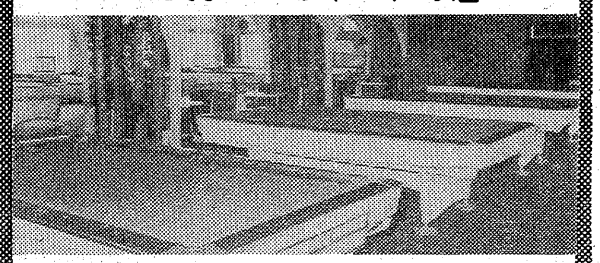

●スリークッション1台●ローテーション1台●四ツ玉7台
営業時間AM10：00～PM10：00　＊駐車場あり＊

ビリヤード・レストラン

ニューアロー

好間町（49号線沿い）鈴木ボデー工場隣　☎㊱3442

営業時間
AM8：30～
PM9：00
＊駐車場あり＊

スナック・喫茶

ニューアロー

いわき市平・橋下1　☎㉘7221

大和電設工業株式会社

代表取締役　松崎　勉

いわき市平字倉前六三ノ一
電㉓一五八〇

寿司
天ぷら
うなぎ

和食専門店

えび寿

平・白銀町　東大通り
電㉓九四一八

ヤクルト　Joie

水への愛―
スカール

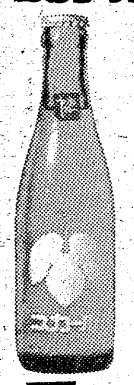

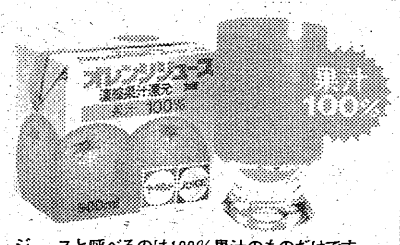

ジュースと呼べるのは100%果汁のものだけです。

ヤクルト オレンジジュース

いわきヤクルト販売株式会社

代表取締役　勝田　敏治

いわき市平字菱川町4の5　☎㉓5111代

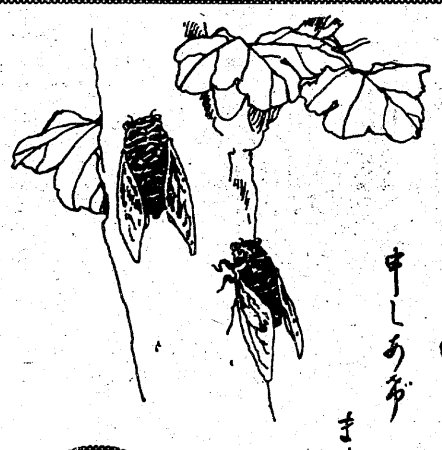

谷口

割烹

平・二町目
電(23)〇二〇八
〇二〇九

暑中お見舞い
申し上げます

ヤングミセス・ミセスファッション

おしゃれの店

ちかうち

chikauchi

平　店・平和通り　電23－1611
日立店・鹿島町　電22－1216

医療法人
福島アフターケアー協会

大河内病院

院　長　大河内　一　郎
副院長　岡　村　哲　夫

整形外科
　鴇　田　征　夫
外科・食道科
胃腸科・一般外科
　西間木　秀　雄
内科循環器科
　岡　村　哲　夫
麻　酔　科
　西間木　秀　雄

いわき市内郷御厩町折返21
TEL・26－2588代

糖尿病とくだもの

夏から秋にかけてはくだものが豊富に出回る時期ですが、くだものは絶対に食べられないと決めている人、いくら食べても良いと思っている人、バナナやぶどうはいけないと思っている人など誤解が多いようです。くだものも他の食品と同様、量さえ守って食べれば糖尿病の人に特に悪いものはありません（いくら食べても良いものもない）。

制限量さえ守れば…

機関紙から

くだものはノドのかわきをいやしてくれるばかりでなく　栄養の補給源でもある　だが　うまいからといって食べ過ぎることは　動脈硬化にもつながるのだ　適量を計算に入れて…

食べ過ぎは肥満のモト

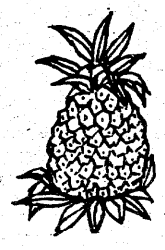

食品交換表を見るのがめんどうだからと、毎日同じものばかり食べている人がありますが、これは一種の偏食になります。食品はそれぞれ色や形・味が違うように、持っている栄養素も違っています（ひとくちにくだもの類といって主成分は同じでも、ビタミン・ミネラルや未知の因子など、それぞれ栄養上特徴を持っており、身体に対する効果も違います）。「くだものは毎日リンゴ」というようなことはしないで、食品交換表を使って種類の違ったくだものをとり、それによっていろいろの栄養をとるよう心がけましょう。

食品交換表を使用する際、食品を計量することをおっくうがり、「一単位はこのぐらいだろう」と自分の判断でいい加減に決めてしまわず、はじめは必ず計量して、正確な量を覚えるようにしましょう。どの食品にでもいえることですが、きちんと計量しないで「少食べることがたいせつで、一日一二単位が適当といえましょう。（これは健康者にもいえることです）。

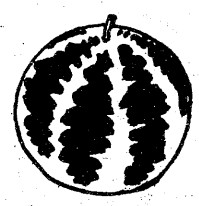

果糖はでんぷんに比し、血液中の中性脂肪をふやす働きが強いので、動脈硬化の予防上好ましくありません。くだものは少量を毎日とると果糖を多くとることになります。

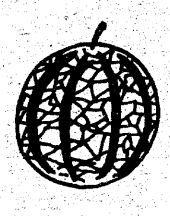

つぎに、少し食べてみて尿に糖が出ないからと、食べる量を順にふやしている人もしばしばみかけますが、よくご存知のように糖尿病の治療の目標は、尿糖を出さないようにすることだけではありません。尿糖はいちばん手軽に結果がわかるものですが、それによって食事の量を加減するのは間違いです。くだものは複雑な調理を要さず手軽に食べられる食品なので往々にして、食べ過ぎやすいのですが、くだものの食べ過ぎは肥満にも関係がありよくありません。例え決められた総カロリーのわく内であっても、くだものをたくさんとると果糖を多くとることになります。

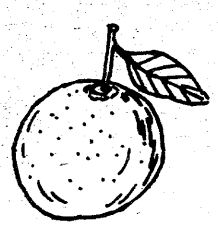

また、くだものは野菜と同じだと思っている人も多いのですが、くだものの別名を水菓子というように、糖質を主として供給する食品になっています。「野菜がきらいだからくだものをたくさん食べる」とか「くだものを食べていれば野菜を食べなくても良い」というのは間違いです。東北大学名誉教授の近藤正二先生の長寿村・短命村の食生活調査結果にも「くだものをたくさん食べていても野菜が不足している村は、絶対に長生きはしていない」となっています（くだものは野菜の代用にはなりません）。

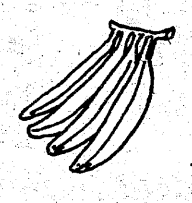

くだもののうちでかん詰めにしたもの、乾燥したもの、ジャム類は生のくだものとは別のもので、菓子類と同様に考えて、できるだけひかえた方がよい。くだもののかん詰めやジャム類で糖尿病患者用、肥満治療用として発売されているものがいろいろありますが、砂糖の部分が甘味料に置きかえられているだけで無制限に食べて良いものではありません。

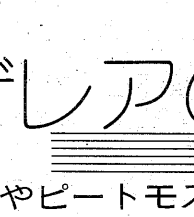

甘いものを食べる習慣につながることや、使われている甘味料がサッカリン（絶対に無害とはいえない）や果糖のこともありますので、食べないことにしておいた方が良いでしょう。

（松村総合病院提供）

アザレアの手入れ

水ゴケやピートモスを取り除くこと

アザレアは、普通2～3年生の株を促成栽培して開花させたものが、一般に販売されています。観賞後に、この苗をそのまま鉢植えや露地植えにしても、枯れてしまうものと考えられているようですが、事実、失敗することが多いようです。

その原因は、植え込みの材料にあるのです。小苗の生育を良くするため、水ゴケやピートモスで根を包んで植え込んでありますが、この水ゴケやピースモスが腐ってくるために枯れる場合が多いのです。ですから、この水ゴケなどを全部取り除いた後に植え込むことが大切なのです。

＜植え込みの材料＞

普通は、鹿沼土とピートを用います。鹿沼土は5㍉程度のフルイにかけて大粒のものを除き、さらに微じん粉を取り除いたうえで、鹿沼土6、ピート4の割合で配合するとよいでしょう。

松葉がよく腐ったものを、ピートの代わりに用いでもよく生育します。植え込みの時の用土は、やや乾いたままで使用します。濡れていると、根の間に用土がよく入りません。

＜芽出しと整枝＞

アザレアは枝のどこからでも芽が出やすく、横に広がる性質が強いので、芽ふきの時期の3～9月に、サツキと同様に針金をかけて楽しむことが出来ます。

整枝は盆栽仕立ての場合はサツキに準じますが、アザレアは花を主体に観賞しますので、整枝については工夫が必要でしょう。

（月刊「ふくしま」より）

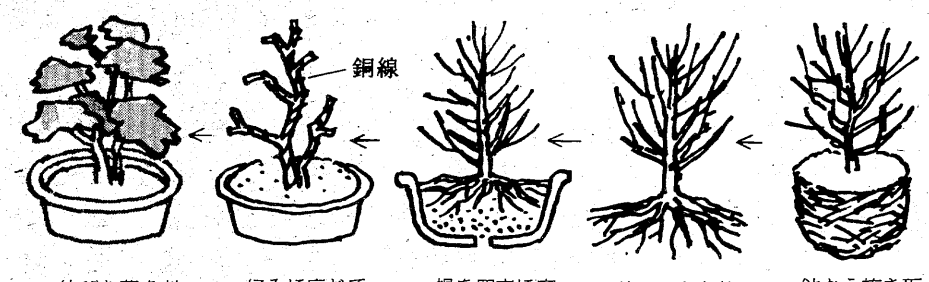

伸びた芽を刈り込む（できれば7月中に）　好みに応じて枝を整理　銅線などで形を整える　根を四方に広げ　鉢の中心に浅植えする　伸び過ぎた根を切り　枝は3分の2程度に整理する　鉢から抜き取り土を落とす

しゃくなげ
チビッコ全員集合!!
夏休み手品実演会

8月1日(金)　午前 11 時　午後 1 時　午後 3 時　3回
全国32ネットを結ぶオモチャの殿堂
キデイランド
〈5階おもちゃ売場〉
大黒屋は心と心のふれあいを大切にします
大黒屋
しゃくなげ

一日一日　確かに近づいてくるしあわせ
大ホールは180名様
中ホールは100名様
日本間は　80名様
❖挙式から記念写真　ご披露宴まで
ただ今秋のご予約承り中
総合結婚式場
内郷会館
いわき市内郷駅前　☎26－3161代

カメラ高価
下取り
実施中
カメラのことならなんでもOK
茂木カメラ店
平・三町目（平和通り）　電74－3092

お知らせ
お盆につき八月二日から二十日まで公休を返上し　営業いたしますのでお知らせ申し上げます
すし芳
いわき市平・六町目　電㉓五六五八

土井勝　料理学校認証校
平ドレメ　クッキングスクール
★各種料理　★毎月入学
平・梅香町
☎74－3810

暑中お見舞い申し上げます
昭和50年　盛夏
事務所　常磐関船町上関一四九　電㊸一三八
斎藤邦吉常磐後援会
会長　白土正義
いわき市常磐関船町上関一四九　電㊸一三八
合資会社　三共水道
代表社員　松原兼雄
外　社員一同

結婚式とご会合は…
完全空調設備のととのった駐車場のある会場をお選びください
〈ご予約承ります〉
平市民会館食堂
平・三崎〈〇二四六〉㉓〇三四七
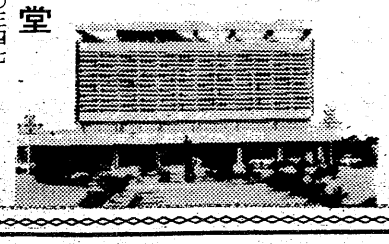

OPEN！8月1日です。

平駅から5分

小名浜に向かう鹿島街道沿いに新設した　総2階建て31打席の当練習場は　50台の駐車場を準備して　みな様のお越しをお待ちしております

■営業時間　AM10：00～PM10：00

■会員制　会員になられた方はビジターの方より2割安で練習できます

■月例競技　毎月　会員による月例競技を行います

■第1回月例競技　8月24日㊐　平カントリークラブ

川瀬ゴルフガーデン

いわき市平谷川瀬字堂ノ入54
☎(0246)21－1321

この工事を担当いたしました

磐栄興業株式会社

土木・建築業
知事許可　般—48第8151号
いわき市平谷川瀬字堂ノ入81　☎㉓3331(代)

土工事	興産建設株式会社	硝子工事	永山硝子店	木工事	松本工務店
鉄骨工事	東線鋼建株式会社	電気工事	八白電気商会	塗装	福島塗装工業株式会社
屋根・防水 ALC工事	田村建材株式会社	給排水工事	有限会社伊藤設備工業所	材木	株式会社伊勢木
鋼製建具	いわきサッシ株式会社	左官工事	山崎左官工業	建材	株式会社山三材木店
錺工事	合資会社田中板金塗装店	内装	梅文堂表具店	シャッター	株式会社東北シャッター製作所
鳶工	青木組	木製建具	遠藤木工所		

小原珈琲館

8月1日㈮正午開店
営業時間　AM 7：30～PM11：00

TEL・21－1660

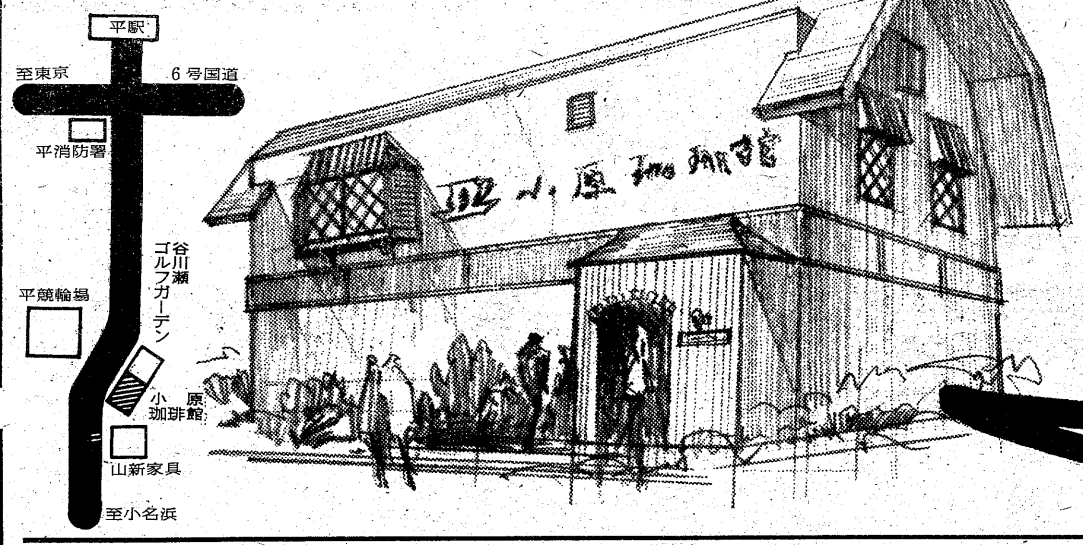

わたしたちは
お客さまの「ああ
おいしかった」と
いうひとことをき
きたくてこの珈琲館
をつくりました
平から車で5分　鹿島
街道沿いの珈琲館は
味と雰囲気が自慢の
お店です　ご来店を
お待ち申し上げます
店主　小原一泰

赤塚インテリア	いわき市平谷川瀬　電74－5552	志賀塗装工業	いわき市小名浜　電92－4890	沼田商事	いわき市内郷綴町　電26－3089
大平塗装店	いわき市小川町上小川電83－0077	戸板工芸	いわき市平谷川瀬　電74－8728	松本電気工業所	いわき市平谷川瀬　電74－7579
北関東空調工業	いわき市平字柳町3　電23－3471	新妻工務店	いわき市平下神谷　電34－2430	吉渡タイル	いわき市平字梅香町　電74－6284

（アイウエオ順）

店舗設計・施工
Interior & Gratic design
有限会社 サン・アート
福島県いわき市平4町目9番地／0246－22－4711(代表)
建設業許可番号　般—49第837号

カメラアイ

少年ラガー 猛特訓

8月1日　秋田遠征を前に

○…いわき市少年ラグビースクールの〝豆ラガー〟の一行は、一日から三日まで、秋田県男鹿市を訪問、船川南ラグビースクールの〝豆ラガー〟と親善試合を行う。いま同スクールの〝豆ラガー〟は訪問に先がけ、炎天下のもと汗まみれの猛練習を行っている。

○…訪問のきっかけは、同スクールの〝豆ラガー〟が昨年七月、仙台市で仙台の〝豆ラガー〟と親善試合を行ったとき、やはり親善試合で同市を訪れていた船川南ラグビースクールの〝豆ラガー〟が観戦していた。このとき、同スクールの指導者が〝いわき市の少年ともぜひ試合をしたい〟と申し入れたのがきっかけで実現することになった。

○…昨年九月には船川南ラグビースクールの〝豆ラガー〟一行がいわき市を訪れ、親善試合を行った。今回はその返礼として招待されたもの。あちらではラグビースクールの生徒の家に民宿しながら三試合を行うことになっている。

格調の高さは自信をもたらします——
個性あるセンスの良い仕立て
'75夏の紳士服地
洋服・洋品・ミシンししゅう
大平テーラー
いわき市平堂の前
〈福島信販加盟店〉
TEL・23—4029(代表)
ニイサンのヨーフク

髪——お元気
トリートメント剤　1,000円
ビューティーサロン 水野美容院
平駅前(ヨーカドー通り) TEL・74—2678

ヤングミセス・ミセスファッション
おしゃれの店
ちかうち
chikauchi
平　店・平和通り　電23—1611
日立店・鹿島町　電22—1216

■暑中お伺い申しあげます／8月4日天狗おどり／8月5日花火大会
あす!!
8月1日新規開店
地下とるこ　仙石
■記念品進呈■

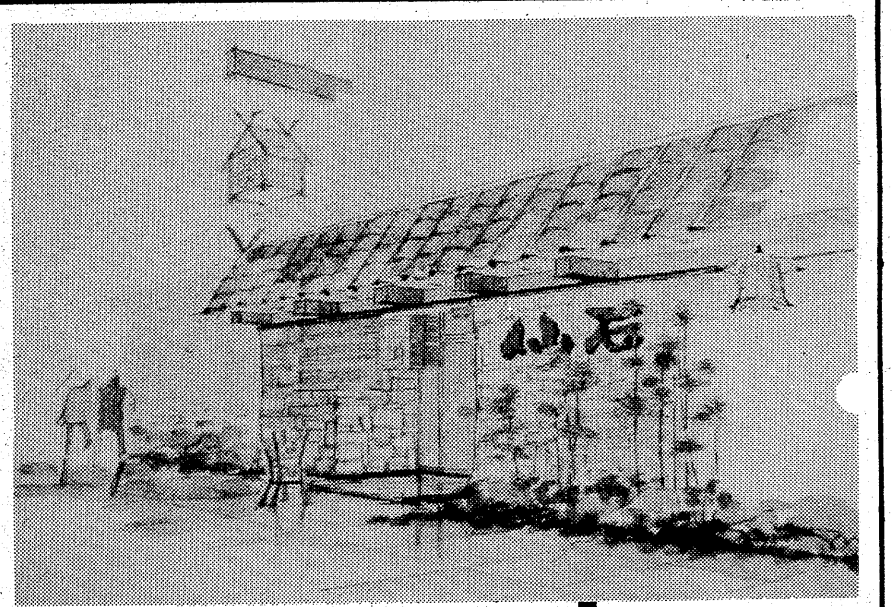

■小名浜唯一の地下とるこ■金星座ビル地階■駐車場完備■お車でどうぞ■電54—5755

平第二婦人会を表彰

平安橋付近を清掃作業　小さな親切運動

いわき市平第二婦人会（神谷サト会長）は、こんど社団法人小さな親切運動本部から表彰された。

平第二婦人会はボランティア活動として、会員の過重な負担にならないで継続的に身近なところから小さな親切を実践しようと、三年前から会員を班別にわけ、平安橋付近の草刈りと清掃を続けてきたことが認められたもの。この場所は旧城跡と市の中心部との交通がはげしく、しかも汚れがひどかっただけに、こうした婦人会の奉仕作業は、関係者から感謝されていた。表彰状の伝達が行われることになっている。

【平第二婦人会員の清掃作業】

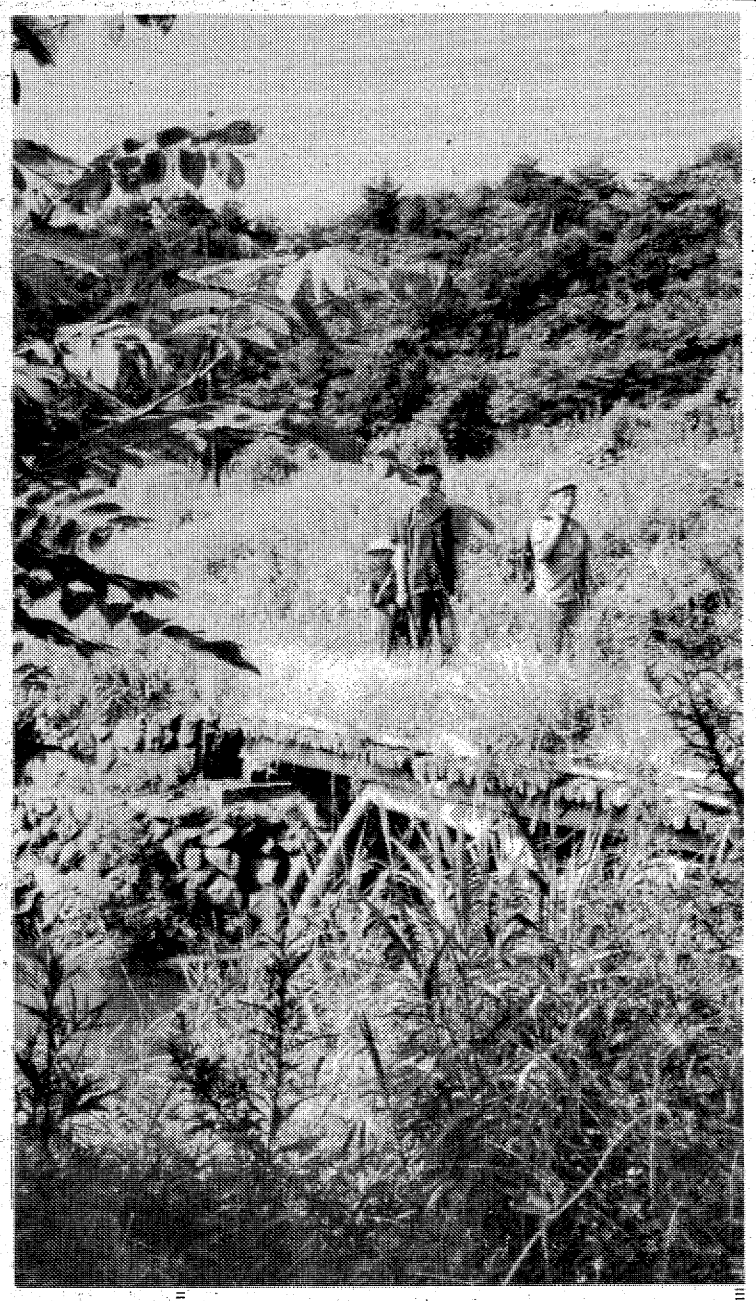

盆踊り大会　いわき市錦町盆踊り大会は八月十四、十五の両日、錦小グラウンドで、十五、十六の両日は十條製紙グラウンドで、十五日は常磐共同火力勿来発電所ロータリーでそれぞれ行う。

〝家庭の日〟の作文、書写を募集

市教委

いわき市教委は〝家庭の日〟にちなむ作文、書写、書道作品を九月二十日まで募集している。

〝家庭の日〟（毎月第三日曜日）は、次代を担う健全な青少年を育成するため、何でも話し合える明るい家庭をつくろうと、さる四十年に設けられたもの。作文のテーマは「私の家庭」「明るい家庭づくり」など。長さは小学生が四百字詰め原稿用紙三枚以内、中・高校生、一般が三枚以上七枚以内。また書写、書道は毛筆で、小学校一、二年生が「おやこ」、三、四年が「兄弟」、五、六年が「家庭の日」（いずれもかい書）、中学生は「親子の対話」（行書）、高校生・一般は家庭に関するもので、書体は自由。

各部門ごとに最優秀賞、優秀賞などが贈られる。

詳しくは市教委青少年課へ。

帰省児でにぎわう山間部

三和町

▼…セミしぐれがひときわかしましい山村地帯。ここ三和地内の過疎地には、まだ、丸太組みの木橋が、ここかしこに見られる。足下を流れる清流は冷たく、吹く風もひんやり。

▼…夏休みで帰省した親子連れが、めだって多く、あぶない／制止も聞かず、緑の山野を駆け回る。都会っ子にとって山間部は別天地。

〝ワンダフルの連続〟

日本親善コーラス　石河氏から第一報

コーラスの日米親善使節として渡米したFMCを中心とする福島県の混声合唱団に加わった平FC混声合唱団の石河清氏から二十九日、次の第一報が本社に寄せられた。

普通ではとても演奏させてもらえないシカゴ交響楽団コンサートホールを始め各地で大変な歓迎、拍手を受け、苦心して覚えたじゃんがら念仏踊りも、こちらが驚くほどの好評を博したという。

◇

サンフランシスコ～サクラメントを経てシカゴに参りました。シカゴでは第一ナショナル銀行前の広場で〝じゃんがら〟を披露しました。大変なびっくりと大変な拍手でした。

夜は最大のコンサート。場所はシカゴ交響楽団コンサートホールで、すばらしい舞台でした。批評家やマスコミ関係、日本総領事などたくさんの日本人の一世、二世も見えて、涙ながらの鑑賞でした。

合唱団もそれにこたえて立派な舞台をつとめました。みんな涙でこのホールではなかなか演奏できないそうで、日本人でも今までに数えるほどだそうです。じゃんがらもこれまでになく張り切って、これまたワンダフルの連続でした。

シカゴでは、ほとんど日本人の家庭に泊まりました。何日かぶりのご飯で、やはり米のメシはよいとつくづく思いました。

シカゴをたって飛行機で一時間、オハイオ州のシンシナティ市（人口百二十万）に来ました。いわきの団員も元気です。

【米紙に報道された福島のコーラス】

From the land of the rising sound

For the benefit of Loop lunch-hour crowds, the 85-voice Fukushima Choir harmonizes on the First National Plaza Monday. The group, made up of amateurs, is considered one of Japan's best and is on a tour of American cities in a cultural exchange program with the State of Ohio. It also took its program of Japanese songs to the Museum of Science and Industry. (Sun-Times Photo by Larry Graff)

またおねえちゃんが慰問

療護園に平一中JRC

平一中（大須賀財治郎校長、千百四十四人）のJRC団員四十三人は二十四日午後、福島整肢療護園を訪問、園児らと約三時間にわたって楽しく遊んだ。

同校JRCは十数年前から、同療護園など恵まれない施設への訪問を続けており、園児たちに親しまれている。同日は顧問の小堺紀美子教諭のほか父兄四人とともに、本や風船などのプレゼント品を持って訪れ、第一、二病棟の病室では、園児たちと風船などで遊んだが、園児たちは毎年一度訪問する生徒を待ちわびており、大はしゃぎだった。

【園児らと遊ぶ平一中JRC団員】

くらし随筆

航跡と共に消えた恋

（終）

鮫島・隆志

体力も順調に回復したある日、関係者が集まりささやかな全快祝いのパーティーを開いた。看護婦のE嬢も招待し、愉快にさわぎ、健康であるということの素晴らしさが、元気で働いている時にはさほど気にしないが、入院生活をしてみて痛切に感じた。

◇

職場に復帰し、中国人船員にトロール漁業の指導を行い一カ月位の航海を繰り返し、香港に入港してはE嬢との逢瀬を楽しんだ。

その年の十二月上旬に香港に別れをつげるまで、彼女の自宅にも二回訪問し、半山区住宅街を散歩したり、ビクトリアピーク山に登り、兵頭公園に遊び浅水湾海水浴場で泳ぎ、九龍から香港の夜景をながめ、沙田、上水、新田など中国国境付近の英軍陣地までのドライブなど思い出はつきない。

あなたは香港で働きなさい、君が日本に来たらどうですか、双方とも冗談ともつかぬ話をしながら、お互いに心の中では、いつの日か離別が来ることをわきまえていた。

私を乗せたオランダ客船チルワ号は、けたたましいドラがやみ、ボーォと重たい余韻のある汽笛が別れの合図をつげ、九龍の桟橋を一万トンの巨体は静かに離れ、多くの見送りの中で、初めて見せる目頭をおさえた白いハンカチ、今最後の心を通わせているテープは、容赦なく切れ、彼女の与えてくれた厚情に感謝の意をこめ「ありがとう」と手を振りつづけた。

◇

人も、桟橋も一つになって遠ざかり、思い出多い香港が、風景のように小さく鮮明度もうすれ、スピードを増した船の航跡に彼女の顔が浮かんでは消え、白い泡沫の線が続いた。多感な若き日を回想し、記したが、いつまでも消えない青年時代を追うことも懐かしいものである。

（海員組合小名浜支部次長・小名浜）

へアさん

8464　中島安男

いわき木材住宅ローン株式会社　特約店
永大産業株式会社　特約店
快適な住まいづくりの資金プランに
住宅ローンをご利用ください
（くわしいことはお気軽にご相談ください）
一般建築材・新建材・住宅機器総合販売
東 渡辺木材株式会社
いわき市平中神谷字六本榎32（三ツ矢太洋自動車学校隣）
TEL・34－3611

自動販売機は24時間営業!!
ルートサービスの完備した当社へぜひご相談を

会社・職場向	店頭・営業用・その他
ホットコーヒー（カップ）	めん類
ジュース（カップ）	食品類
炭酸飲料（カップ）	菓子類

※スペースだけお貸し下さい。機械は当社で設置します。
※自動販売機のことや商品、メンテナンス設置、技術なんでもご相談下さい。メーカーと直結した適正価格で取り扱っています。

昭和薬品株式会社
自動販売機事業部
平・☎㉒2645

国鉄さんの弱者救済

悲願・列車の旅へ　まず一歩

小荷物エレベーターで乗車　下車駅にも連絡を

車イス族、平駅改造を陳情

いわき市内郷白水町にある身障者住宅の入居者を中心とした市脊損傷者福祉会の作山正二会長(五〇)ら六人は二十九日午前、七十八人の会員を代表して平駅に高橋憲夫駅長を訪ね、同駅が車イスでも利用できるよう改善してほしい旨の陳情書を手渡した。これに対して高橋駅長は「水鉄管理局へ伝えておくが、事前に連絡があれば乗降の手伝いをしたい」と約束した。

話し合いは同駅内会議室で行われ、市社会福祉事務所・吉田社会課主幹、柳井同駅主席助役も出席した。

まず、作山会長が「私たちは車イスだけが頼りだが、列車利用が私たちの悲願です」と、駅、ホームの構造など車イス族が閉め出されている現状に、①駅構内・改札口が車イスで利用できるよう段差をなくしてほしい②プラットホームに行くためには付き添いの人に背負ってもらわなければならず専用跨線橋を新設してほしいと、まず平駅構内の改善を要望した。

これに対して高橋駅長は、国鉄も水戸駅（身障者用トイレ・ホーム に盲人用点字タイルの設置）などで改善はしているが、階段のスロープ化や跨線橋の新設は予算措置などからみて早急にはムリだと思う。しかし、事前に駅へ連絡があれば、小荷物用エレベーターを使い、駅員が乗降を手伝って利用者の便を図りたい。もちろん座席の確保、降りる駅への連絡もして万全を期したいとこたえた。ことし四月から車イスの利用者は三人いた（同駅長）。

また、「整備をする際は、私たちの声を聴いてほしい」「駅構内広場に専用駐車場を確保してほしい」という作山さんらの要望に、同駅長は「工事前に皆さんと相談したい」「現在の駐車場は狭く困難だが、検討したい」とこたえた。

作山会長の話＝私たちもすぐに改善されるとは考えていない。しかし、それまでの間は乗降などに協力してほしいと思っており、今日の話し合いは一応の成果があった。連絡先は、昼間は駅長室（電74―二七七一番）、夜間は同駅改札掛（電74―二〇八三番）で受け付け、乗車から下車駅での降車まで面倒をみてくれる。

新装開店のお知らせ

店舗改装のため皆様には大変ご迷惑をお掛けいたしましたがお陰様で八月一日から新装開店いたします
旧に倍して一層のご愛顧を賜りますようよろしくお願い申し上げます
なお　ご来店のお客様に記念品を差し上げます

バー・睦美
いわき市平・田町（志賀ビル二階）電(74)九二八九

サギ総額11億7千万

自称尼子一族　佐川を追起訴

福島地検いわき支部は三十日午後、東京都足立区千住河原町一一一、不動産会社社長佐川守利(五七)を私文書偽造、同行使と詐欺の容疑で福島地裁いわき支部に追起訴した。

起訴状によると佐川は、さる四十八年十月から四十九年十月までの間に、岩手県盛岡市愛宕町三ノ二六、会社役員長野本六さん(七五)ら五人から、「自分の手がけている土地が近く高く売れる見通しがついた。すぐ返すから金を貸してほしい」と言って、現金合わせて四千百三十万円をだまし取ったほか、同じころ、大阪市城東区の電気器具商皆木正三さん(四三)ら二人から、約束手形十四枚（額面三億四千百七十万円）をだまし取ったもの。

さらに佐川は、さる四十八年十一月から四十九年八月にかけて、東京都渋谷区初台二ノ二五、ロッテ商事株式会社の「不動産買付依頼書」を偽造、長野さんらから現金などをだまし取る際、"エサ"としてちらつかせていた。

佐川は、いわき市平の味噌醸造業者から約束手形や土地をだまし取ったとして、これまでに二回福島地裁いわき支部に起訴され、現在同支部で公判中。

今回の追起訴で佐川の「自称尼子一族詐欺事件」はすべて調べが済み、最終的な被害額は現金一億一千百三十万円、不動産四億七千万円、約束手形五億九千百七十万円、合計一一億七千三百万円に達した。

盆コモづくりに精を出す園生たち

自由ケ丘で青空市場

3日　主婦と生産者が直結

団地の主婦と生産者が手をつないだ青空市場が三日午前六時から始める。

主催するのは市消費生活研究会（御代節子会長、三十六人）、自由ケ丘区婦人会（伊藤孝子会長、百九人）と平農業青年会議（永山和幸会長、四十三人）の三団体。同研究会が橋渡ししたもので、当日は同会議のメンバーが畑から取ってきたばかりのトウモロコシや枝豆、キュウリ、ジャガイモなどのほか、果物や卵を市価より安い価格で市民に提供することにしている。

同研究会などでは「今後、月一回ぐらい開催したい」といっている。なお、当日は雨天決行の予定。

腕に覚えの盆コモ作り

94翁も、徳風園

◎…月遅れの盆が近づいてきた。ここ、いわき市老人ホーム「徳風園」（阿部順吉園長）では、いま盆送りに欠かせないコモづくりに大忙し。

◎…コモづくりに精を出しているのは橋本喜七さん(九四)ら五人。「部屋でボンヤリしているより、身体を動かそう。売って小遣いにすれば一石二鳥」と、二週間ほど前から始めた。

◎…施設の前を流れる滑津川の土手から刈ってきたマコモを庭で乾燥させたあとは、能率よくよじって縄にする人、編み上げる人、端を切ってそろえる人と、仕事を分担。目標四百個のうち、すでに三百個が完成。仕上がったら、市内の雑貨屋に買ってもらうことにしている。

◎…一つ作るのにかかる時間は約十分。手先を使う仕事だが、園庭の隅の松の木陰に入っていると、マコモの香りも漂ってきて涼しそう。

マイト7人目の男を逮捕

買って密漁に使う?

佐久間岩治郎

いわき中央署は三十日午後八時すぎ、田村郡大越町上大越字陣場九九、工員佐久間岩治郎(三七)を火薬類取締法違反の疑いで逮捕した。

同署の調べによると佐久間は、すでに同容疑で逮捕されているいわき市四倉町玉山字炭釜一四一、工員立花義信(四三)から、去る四十九年七月ごろダイナマイトと電気雷管合わせて数本を譲り受けたもの。

同署では同日佐久間の自宅を捜索したが、譲り受けたというダイナマイト類は発見できなかった。立花と佐久間が釣り仲間だったところから、同署では佐久間が魚取りにこれらのダイナマイトを使ったのではないかとみている。佐久間の逮捕で一連のダイナマイト不法所持事件の逮捕者は七人となった。

あす全自交が72時間ストか

春闘・やっぺ踊りに影響も

平均四万円の賃上げを要求して闘争を続けているいわき市内のハイヤー労組、全自交浜通り支部（山崎広美支部長、加盟七社で組合員二百人）は、九回にわたる統一交渉でも合意点が得られないとして、一日午前八時の始業時から七十二時間（三日間）ストに突入する構えをみせている。

ストに入ると七社のハイヤー約百二十台が三日間にわたりストップすることになり、市民の足に影響を与えそうだ。特に夏まつりを迎え、スト最終日に当たる三日には常磐湯本町で「やっぺ踊り」が繰り広げられるが、同地区のハイヤー会社二社の労組もストを通告しているため、見物客のハイヤー利用者には不便をきたしそうだ。

同支部は去る三月二十五日の要求提出以来、九回にわたる統一交渉が持たれたが、合意点は得られないまま現在に至っている。また、今月二日には、平均三十五万円の夏季一時金の要求が出されたが、まだ一回も交渉は持たれず、春闘はドロ沼化の様相をみせている。

通告通りストにはいると、去る四十七年の春闘の二百四十時間（十日間）に次ぐ長期ストになる。

車上荒らし物色中を逮捕

いわき東署は三十日午前、住所不定、無職阿部七郎(三七)を車上荒らしの現行犯で逮捕した。

阿部は同日午前八時二十分ごろ、いわき市小名浜字辰巳町四一地内の、小名浜海陸運送駐車場に止めてあった同市泉町下川字稲子塚二、会社員鈴木友明さん(三七)の普通ライトバンのダッシュボードをあけ、金目のものを探していたところを鈴木さんの同僚に見つかり、同署につき出された。

阿部は住居不法侵入の犯歴が一回ある。

いたずら電話

あさひが丘学園に

三十日午後四時十分ごろ、いわき市小名浜下神白字草木屋五、市立あさひが丘学園（河野久司園長、園児五十七人）に、若い男の声で「五時に爆弾が爆発するぞ」と電話があった。

連絡を受けたいわき東署は全署員を動員、園内をくまなく調べたが、異常はなかった。同署では悪質なイタズラとみている。

共立楽器8月1日(金)堂々オープン

開店サマーセール実施中

◆ご来店のお客様に記念品・他お買い上げ特典を大量用意

レコード
楽器
ステレオ
大量展示

今日からサウンドは君のもの

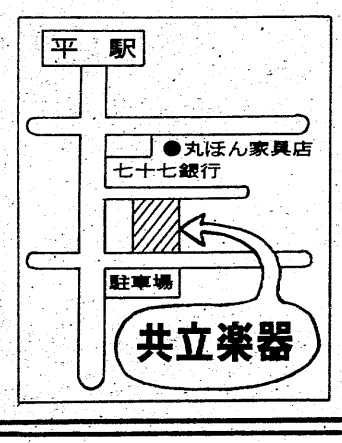

レコード・楽器・ステレオの大型専門店
共立楽器
いわき市平字南町58（草野ビル）TEL・21―1617代

内装仕上工事業
福島県知事許可　般49第8423号
設計・施工　丸ほん木工株式会社
いわき市平字新田前2の5　TEL・74―6620

月極め定価８００円　１部３０円（第三種郵便物認可）　いわき民報　（夕刊）　昭和５０年７月３１日（木曜日）第９１１３号（16）

六曜

1日（金）大安
2日（土）赤口
3日（日）先勝
4日（月）友引
5日（火）先負
6日（水）仏滅
7日（木）先勝
8日（金）友引
9日（土）先負
10日（日）仏滅
11日（月）大安
12日（火）赤口
13日（水）先勝
14日（木）友引
15日（金）先負
16日（土）仏滅
17日（日）大安
18日（月）赤口
19日（火）先勝
20日（水）友引
21日（木）先負
22日（金）仏滅
23日（土）大安
24日（日）赤口
25日（月）先勝
26日（火）友引
27日（水）先負
28日（木）仏滅
29日（金）大安
30日（土）赤口
31日（日）先勝

【常磐のやっぺ踊り＝昨年写す＝】

八月のこよみ　夏祭り・盆踊り

○…八月は「葉月（はづき）」。誕生花はひまわり、サードニックス。夏休み、盆休み、夏まつり。昼は海へ山へ、夜は歌って踊って浮かれほうける月なのだが、ニッパチはニッパチで、この八月の不況は深刻。お化けもちぢみ上がろうという底冷えに、消費者の財布は固く、先行きも暗い。案外やけっぱちで、盆踊りや花火大会は異常ににぎわうだろうと、ある予言者。

○…花火といえば、港を鏡に大規模な小名浜の全国花火大会は別として、最近評判の良いのが、赤井・平窪の花火大会と白水阿弥陀堂の花火大会。

○…かつて夏井川を彩った花火大会は人家が密集して廃止、流灯だけになり、長らく続いた四倉海岸の花火大会も昨年を最後に、これまた消えてしまった。

○…白水の花火の阿弥陀堂祭礼を知らせる打ち上げ花火から、だんだん見世物に広がり、藤原庭園の復元とともに本格的になって、今やなくてはならぬ行事に定着した。

○…火は恋しいもの。岡本ゴムの赤井・平窪地区商店会が内輪で始めた花火大会が、平のマチ内の人たちの人気を意外に集め、ことし三回ですっかり名物化した。花火はパッと咲いて散るというが、この辺で〝花火バス〟を臨時増発してやったらどうだろう。

お天気

前半夏らしい暑い日が多い見込みだが、後半は太平洋の高気圧が弱まって、平年より早目に涼しくなり、秋は早くやって来そう。

下旬から９月にかけて平年より気温の低い日が多くなり、かなり不順な天候になる恐れもある。

気温は前半が平年より高目、後半は低目の日が多い。

行事

1日	観光の日 歩行者優先の日 熊野神社田楽行事
3日	やっぺ踊り
4日	天狗おどり
5日	小名浜花火大会 白水阿弥陀堂花火大会
6日	広島原爆記念日 平七夕祭り（8日まで）
7日	青年じゃんがら大会 ハナの日
8日	立秋
9日	長崎原爆記念日
14日	盆踊り大会（16日まで）
15日	終戦記念日
17日	赤井・平窪花火大会
18日	文化庁主催の文楽公演
24日	処暑
31日	赤井嶽薬師例大祭

常磐地区の粗大ゴミ収集日

常磐地区八月の粗大ゴミ収集はつぎのとおり。

▽8月1日＝笠井　表町　上仲町　上町　横町　東町　向田▽4日＝御幸町　駅前　天王崎　吹谷　栄田▽5日＝八仙　上関　榎木作　水野谷▽6日＝迎　宿内　塚ノ越　矢津団地▽7日＝上浅貝　下浅貝　八仙アパート　辰ノ口　傾城▽9日＝下船尾▽12日＝東区　宝海区　上川　宝海　山ノ神　高倉▽13日＝堀ノ内　五反田　扇田▽19日＝下湯長谷　白鳥　西郷▽20日＝長孫　馬玉　岩ケ岡▽21日＝湯長谷団地　釜ノ前　矢吹団地　上ノ台開発団地▽23日＝松ケ台団地　南区　湯台堂社宅　西区▽26日＝湯台堂　梅ケ平　小野田　鳥館▽27日＝藤原▽28日＝三沢　上矢田　松久須根

農業委員会第二回総会

いわき市農業委員会第二回総会は一日午前十時から、市庁舎八階会議室で開き、農地、農業振興両部会の所属委員と正副部会長を決める。

川前で巡回診療

いわき市保険課は一日午後一時から同三時まで、川前地区で巡回診療を行う。

株式・前場

本日の市況は、N・Y株式三ドル高と反発したことを材料に弱電値ガサ株が戻していた。朝方は、N・Y高から、ソニー中心の弱電株が買われ、つれて、日産ディ、発条などの材料株、日立中心の重電株、非鉄金属などが物色されていた。半面、財投関連株、薬品株、化学株など、小口売りに弱含みとなっていたが、全般堅調な相場となった。

主な高い銘柄は清粉十二円、味の素九円、発条十円、ソニー四十円、電装六円、萱場工十一円。

主な安い銘柄はハウス六円、触媒化六円、山之内七円、ミネベア十三円。

（地元銘柄）呉羽二百二十九円、岡理ゴ二百十三円、常陽銀二百四十九円、東邦銀出来ず、常磐興百五十三円。

日経ダウ十一円一銭高の四千三百二十二円三十二銭。出来高七千万株。

（平・水戸証券調べ）

あすの運勢　小川石洲

八月一日（金・大安）

【1月生】多少障害あるが心配はない、自信持って当たれ
【2月生】周囲の協力を得て順調に運ぶ、独走すれば失敗
【3月生】無理して結果を悪くする、自力に応じがんばれ
【4月生】過去にこだわらず心機一転せよ、活路ひらける
【5月生】喜びもあるが悩みもある、明るく振舞い結果吉
【6月生】何かと骨が折れる傾向がある、辛抱しがんばれ
【7月生】急いでもなかなか進まない、周囲の動きに従え
【8月生】引込み思案していては進まぬ、積極的に当たれ
【9月生】周囲の動きをよく見て動け、先走ればつまずく
【10月生】過ぎたことにくよくよするな、心機一転し前進
【11月生】甘い誘いに心が動きやすい、軽率に乗れば自滅
【12月生】情勢は心配するほど悪くない、積極的に出て吉

会と催し　1日

【平市民会館】▽浄化槽施工士講習会（9時）▽睦バレエレッスン（11時）▽長谷川様（13時）▽平新会議（18時）

【勿来市民会館】▽ガス熔接技能講習会（9時）▽書道教室（9時）

【磐城体育センター】▽運転免許更新時講習会（10時）

【ことぶき会館・いわき民報ビル】▽月の友の会（9時）▽高島易断人生相談（10時）

【草野ホール】▽阿部広司個展（10時）

【いわき産業会館】▽いわき市農業委員会総会（13時）▽赤旗文化講演会（18時）▽ダンディー・ダイアンズ製品説明会（18時）

【文化センター】▽住宅写真展準備（9時）▽いわき市中学校音楽講習会（9時）▽児童工作教室（10時）▽いわき市フォークダンス協会（18時）▽合唱団えくぼ（18時）

市況

魚類

三十一日朝の小名浜港は釣りガツオが出回った。数量が少ない。

【小名浜港】一本釣船一隻十三トン　定置網船一隻九トン三百五十　小舟六十九隻▼カツオ　一万三千キロ　五八〇—四一五▼サバ　九千キロ　三七・六〇—三六・八〇▼コノシロ　百三十キロ　二六〇—二一〇▼スズキ　百キロ　二三〇〇—一五〇〇▼ガラ　百キロ　七八〇—六五〇▼平貝　五百六十キロ　九〇—八〇▼シュウリ貝　三百五十キロ　五〇

【江名港】巻網船一カ統〇・八トン　北洋船一隻九トン百▼オショロマツ　五千八百二十キロ　三一五—一五七▼モウカサメ　三千二百六十キロ　七三▼シイラ　五百キロ　二五五—一〇〇▼巻網ガツオ　二百七十キロ　五二〇—四〇〇

【中之作港】一本釣船二隻十八トン　北洋船二隻一トン七百▼カツオ　一万八千キロ　五八〇—三七〇▼モウカサメ　千百キロ　七〇—六三▼オショロマツ　六百キロ　三六五—一四〇

野菜

▼白菜四〇—三〇▼ニンジン二〇〇—一三〇▼ゴボウ三〇〇—一五〇▼玉ネギ五〇—一〇▼キュウリ四五—一〇▼ナス三五—一〇▼キャベツ三〇—一〇▼サツマイモ二〇〇—一〇〇▼ジャガイモ七〇—二〇▼ササギ一〇〇—一〇〇▼カボチャ七〇—二〇▼トマト七〇—一〇▼ピーマン二五—一〇▼モヤシ三〇▼シイタケ八〇〇—五〇〇▼根ショウガ三〇〇—七〇▼ミョウガ六〇—四〇（以上キロ）▼ホウレン草八〇—一〇▼菜類三〇—五▼ニラ三〇—一五▼春菊二五—一〇▼エダマメ一〇〇—三〇（以上束）▼玉子一八—一〇（コ）▼大根四〇—一五（本）

果物

▼ブドウ四五〇—三〇〇▼モモ三五〇—八〇▼スイカ一〇〇—八〇▼プラム一二〇—七〇▼バナナ一二〇—一〇〇（以上キロ）

（丸平青果市場調べ）

いわき民報　案内広告

●一ダン四行　一、五〇〇円
●同一広告五回以上掲載は一割引き

家屋

アパート▽六畳四畳半▽バストイレ台所付き▽家賃一万円▽場所＝内郷綴町金谷・東芝裏▽連絡＝電(74)二三四一

アパート▽六畳・台所ガス水道付き▽場所＝平駅から徒歩6分▽連絡先＝電(74)四二七二

高級アパート▽新築六畳四畳半台所六畳▽ガスぶろ水洗トイレガレージ付き▽平谷川瀬字三十九町▽連絡＝電(74)二二五二

アパート▽六畳四畳半▽台所トイレ付き▽ふろ場あり▽場所＝赤井駅前▽連絡先＝電㉓三〇三三

貸事務所▽46平方メートル（約14坪）▽場所＝平字尼子町・県合同庁舎西隣▽連絡先＝電(74)八一〇四・夜㉓四二五一

雑件

ゴルフ▽塩屋崎カントリークラブ個人正会員券お譲りします▽四十九万円▽連絡先＝電(74)八九八三

募集

女子自家用運転者（配達ニッサンサニー）二名募集▽寿司見習数名給与その他委細面談　平谷川瀬「大寿司」電㉓七七九六

募集　ショベル運転者　一名　年齢35歳までの方　高給優遇　委細面談▽連絡先＝内郷綴町榎下　電㉖一〇〇一　常洋商事

急募　和文タイピスト▽若干名　委細面談▽連絡先＝平谷川瀬字三十九町41の3▽電㉒三一三三〜四・プリントショップ松山

募集▽寿し調理師一名▽スナック喫茶経験者一名▽30歳くらいまで▽委細面談▽蛇の目寿司　▽連絡先＝電(74)三八三三

求む　犬抑留所の管理人、住み込み待遇その他委細左記に問い合わせ下さい▽平保健所　電㉒四一一一内線（五〇八）

女性募集▽年齢20〜30歳二名　高給優遇・委細面談▽場所＝平・田町▽連絡先＝電㉕四四八五

急募　●会計事務所職員　女子高卒以上（独身者）若干名　各種保険有り　お電話下さい面接日お知らせします　いわき市平字紺屋町１　星　明税務会計事務所　電(23)3393・夜間休日(74)3040

旧店舗隣りに新装開店致しました　ブティック〈高級おしゃれの店〉サエグサ　平・平和通り　☎74－6026

募集　配管工・見習　運転者　若干名　●年齢不問●電話下さい●面接日知らせます●高給優遇●委細面談　水道工事業　大栄工業有限会社　平字五色町12　電㉓6652

急募　営業社員　若干名　・普通免許所有者　・20歳～45歳ぐらいまで　・委細面談　・各種保険あり　魁文堂本店　平・才槌小路　電㉓1333代

募集　■調理見習　3名　和洋を問わず男女年齢不問　■ウエーター　若干名　■ウエートレス　■パート日祝日のみ　若干名　面接随時・委細面談　バンブー　TEL・㉓7173

急募　◇女子社員　5名　◇18～30歳ぐらいまでの方　◇履歴書を持って本人直接ご来店下さい◇委細面談　ベビー・子供服専門　タカノ　小名浜名店街電(54)3678

■小鳥は平和のシンボル　九官鳥　各種亀の子　入荷しました　卸小売　ペットのコンサルタント　橋本小鳥店　☎74－4013　大黒屋デパート小鳥部　☎23－1111　剝製・犬猫用品・薬品・各種ドッグフード　小鳥・小鳥用具・飼料・小動飼物・金魚

フレッシュな感覚!!　あなたの記録には　フジカメラのスタジオで　カメラのフジ　平・南町（平大通り）電74－2449

いわきに明日オープン！　身近な所で「安心」をお約束！　8月1日営業開始　大東京火災いわき営業所
交通事故相談コンサルタント　営業職員募集・あなたの可能性を試してみませんか！　月収30万円以上希望の方に限ります　■給与　入社時８万円保証成績により年２回昇給　■賞与　年２回　社会保険制度あり　■年齢　25歳～45歳まで　■学歴　高卒以上　■職種　火災保険　自動車保険　傷害保険の販売及びコンサルティング
代理店募集　責任をもって親切に個人指導・１日わずか３～４時間のお仕事です（専業、副業どちらでも）
★お申し込み、お問い合わせは――　いわき市平字堂根町２－７番地　大東京火災海上株式会社いわき営業所　TEL・21－1612　●松村総合病院斜め向かい・不二屋第３ビル２階

免許番号　建設大臣（1）第1962号　建設業県知事（特－49）第（2825）号　東北土地開発株式会社　いわき支店　平字白銀町　電23－1188・1189・2677
売地　平塩　523平方メートル（158坪）国道面　3.3平方メートル12万　中島停歩２分仲介
売地　平谷川瀬　619平方メートル（187坪）埋立済み　3.3平方メートル7万　買い得　仲介
売地　平童子町　1138平方メートル（342坪）市道面　3.3平方メートル55万　県合同庁舎近く国道至近　仲介

福島県知事免許（1）第886号　磐商太田の不動産仲介　いわき市小名浜　電(54)9427・9428
売地　小名浜船引場　・店舗向　132平方メートル（40坪）3.3平方メートル20万　仲介
売地　小名浜丁新地　●住居向　165平方メートル（50坪）3.3平方メートル5万　仲介
売地　小名浜西小下　・住居向・2区画　198平方メートル（60坪）3.3平方メートル6.5万　仲介

免許番号　福島県知事（1）489号　常洋商事株式会社　いわき市内郷綴町榎下　電㉖1001
■売地　小名浜字鳥居下　雑地外四筆一八一四平方メートル（五四九・六坪）三・三平方メートル六万五千円　仲介
■売地　好間町大利字向山　宅地三九六平方メートル（一二〇坪）三・三平方メートル三万円　社有
■売地　内郷御台境町鶴巻　宅地一六五平方メートル（五〇坪）三・三平方メートル七万円　仲介
■売地　内郷宮町金坂　宅地二六四平方メートル（八〇坪）三・三平方メートル四万五千円　仲介

登録番号　福島県知事一第９号　合資会社鈴建工業　不動産部　平字新川町24　電㉒1495（代表）
売地　場所　いわき市平・久世原団地内　１区画　214平方メートル（64坪）から272平方メートル（80坪）まで　■残15区画　■住宅に最適　◆道路完全舗装・水道・下水完備　１平方メートル当たり16,100円～17,600円　※ローンの相談に応じます

江戸川すし弁当　八百円　うな重　千百円・千二百円　江戸川　紅小路店　平・紅小路　電㉓二七二七