夕刊
いわき民報
郵便番号　970
いわき市平字田町63－7
いわき民報社
© 振替口座（郡山）4028
本　社　0246　㉓1666
小名浜支社　0246　㉒3560
常磐支局　0246　㉒2380
勿来支局　02466㉒2903

49年度法人税

いわき税務署管内

3月決算半期の申告所得

二千万円以上が22社

不況で前年比10社減る

いわき税務署はこのほど、四十九年度法人税の申告所得額を公示した。三月決算法人（半期）のうち二千万円以上の高額所得会社で、不況が影響してか前期の三十二社に対し、今期は二十二社と十社（三一％）も減った。前期の一位（金物）二億七千三百六十一万五千三百円に対し、今期は操短不況が伝えられていた日本化成が肥料輸出の好調で六十四億円を超すケタはずれの高額所得になった。半面、水産、木材、建材などの転落が目立った。

トップは日本化成　64億円

申告所得額二千万円（半期）以上の法人を高額会社として公示したものだが、総需要抑制、金融引き締めといった一連の物価安定政策と、消費の減退による受注ストップによる不況産業にやはり影響が強く現れた。

前期の高額会社三十二社に対し今期は二十二社に三一％以上も減った。姿を消したのは十九社、水産（加工）業の五社をトップに木材、建材ともに三社、観光二、男子服縫製、金融、弱電、紙業などで、不況産業がクッキリ。

高額組にランクされた新顔は開発、病院、機器設置販売、鉄工、漁連、産業資材販売、婦人服縫製、サッシ製造の九社。

肥料の輸出で当てた日本化成は別格として、小名浜信用金庫が植田信用金庫と合併した磐洋信用金庫が十一位（八千百万円）から三位（二億四千八百万円台）にハネ上がった。二位のいわき信用組合は動かず、八位の平信用金庫も五位に、庶民の金融機関が八位に、十四位の平信用組合が八位上位を占めた。新顔のトップは平南開発の四位、ついで済精会（病院）の七位だった。

上位には金融機関

新顔の平南開発、済精会

申告所得二千万円以上の高額会社次の通り。

①日本化成（小名浜・化学工業・前期4位）六十四億六千六百八十万九千七百八十円②いわき信用組合（小名浜・金融・前期2位）三億九千八百七十万八千八百八十六円③磐洋信用金庫（小名浜・金融・前期11位）一億四千八百五十一万七千四百五十円④平南開発（平・宅地造成・新）一億三千九百九十六万五千二百八十七円⑤平信用金庫（平・金融・前期8位）一億二千八百八十二万九千二百九十六円⑥泉心会（泉・病院・前期31位）一億二千三百十万三千八百四十一円⑦済精会（内郷・病院・新）一億一千二千万四千八百七十五円⑧平信用組合（平・金融・前期14位）一億六百二万六千八百四十四円⑨マルト（勿来・スーパー・前期30位）九千五十五万五千六百二十九円⑩いわきヤクルト販売（平・乳酸菌飲料・前期15位）八千二百六十四万五千百九十九円⑪東北機電工業（小名浜・機器設置販売・新）八千二百六十四万五千百九十九円⑫吹の湯旅館（常磐・温泉旅館・前期25位）六千四百二十四万二千七百九十二円⑬トヨタカローラいわき（平・自動車販売・前期24位）五千九百十四万六千百五十一円⑭大倉工業所（小名浜・鉄工・新）五千七百三十一万八千五百四十一円⑮県漁連（平・資材販売・新）五千万九千円⑯三和興産（小名浜・産業資材販売・新）四千五百四十万八千五十六円⑰ボン（内郷・婦人服縫製・新）四千三百六十九万五千五百五十六円⑱県信漁連（平・金融・新）四千三百六十九万五千五百五十六円⑲山登サッシ工業（平・サッシ製造・新）四千三百二十二万四千四百四十七円⑳小名浜製作所（小名浜・鉄工・新）四千二百八十三万千八百五円㉑常磐開発（常磐・建設・前期23位）二千百九万八千七百八円㉒磐城通運（平・運送・前期20位）二千三十七万千四百十二円。

いわき市磐城支所は十二日午後一時から二時まで、鹿島南公民館で。

鹿島南で日脳予防接種

いわき抄

▼…きょうは暦面の入梅。ことしは五日に小名浜測候所が梅雨入りを宣言しているから、暦の方が遅れているわけ。この梅雨が明けると一足飛びに盛夏になるが、実のところジメジメ梅雨はこれからが本番である。

▼…北と南の気団の勢力関係で梅雨前線の動きが決まるわけだが、上空に冷たい空気が入り込んでいるため県北地方や北関東では雷が大暴れ、降ヒョウや出水騒ぎで数十億円の被害を出している。この雷雲はどこを襲うか分からないから始末が悪い。沿岸では海霧が発生し、船舶の事故が心配されている。梅雨の本番を前に防災態勢ができているかどうか、再確認が痛感される。

市で婦人のつどい　来月14日

福島県少年婦人室いわき地区協助員会主催の「いわき市婦人のつどい」は七月十四日午後一時から、市庁舎八階会議室で行う。

今年のテーマは国際婦人の年となっていることもあり、男女平等と社会参加をするため、婦人の生活をみなおし、その役割について考える。

つゆの晴れ間に梅もぎ

○…梅酒用のウメのもぎ取りが始まった。今年は厳冬が続いて開花が遅れたのが幸いして着果がよく、豊作型となり、例年より一週間も早い収穫だ。

○…まだ青い実だが梅干しの固づけや梅酒用には最適の大ツブもの。小ツブものはソの業が伸びる下旬ごろになって市場に出回る見通しで、これも豊作が予想されている。

○…梅の名所、専称寺の梅もぎは下旬になるが、つゆの晴れ間の梅もぎ作業は、ひたいに汗ばむほどの日ざかり。

＝小名浜岡小名地内で＝

各種スポーツウエア取りそろえてます

タイラ運動具店
平・田町並木通り103TEL㉔4508

モーニングサービス
サンドイッチ
マミー
野菜サラダ
定休日　第2・4木曜日
純喫茶
白十字
平字南町平和通り
TEL・㉒3131代

お知らせ

毎度お引き立てをいただきありがとうございます　このたび五月から平地区内理容所の休日が左記の通りになりましたのでお知らせ申し上げます

●毎週月曜日定休のほか
●毎月第三日曜・月曜日が連休

なお　六月の連休は十五・十六日です

平理容組合

住宅なんでもコーナー

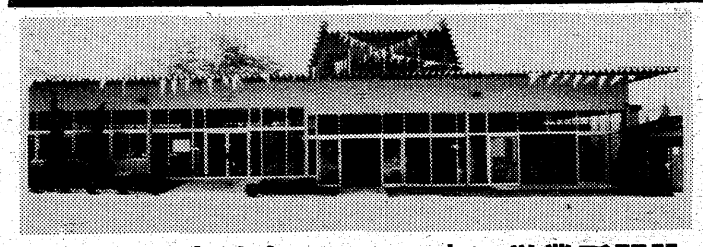

郷ケ丘住宅綜合センター内に営業所開設

●住まいの事なら門柱、門扉に至るまでなんでもコーナー
▲新増改築住宅相談コーナー　▲住宅ローンコーナー
▲住宅設備機器コーナー　▲日曜大工コーナー
▲園芸コーナー　▲ミニハウス及び物置展示コーナー
▲門柱、門扉、フェンスコーナー

いまでもこの手で借りられる住宅資金

いわき木材住宅ローン

◆返済期間は貴方の収入に応じて20年の長期返済で気軽に目的を達成されます
◆ボーナスからの増額返済もできます
◆住宅・店舗付住宅・増改築・建売住宅の木造住宅も可
◎借地の場合は建築資金の70％までご融資を受けられます
（住宅金融公庫資金併用も可）

貸地付　分譲建売住宅建築中
好間町町田地区内
好間地区内に貸地だけもございます
月々わずかな借地料でマイホーム実現

◎電話連絡下されば　ご相談にお伺い致します

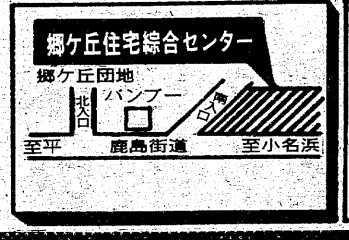

県知事建築許可（般）第779号・県知事宅建免許（1）第687号
猪野建設工業株式会社いわき営業所
いわき市郷ケ丘一丁目　☎21－1272
株式会社　郷ケ丘住宅綜合センター
いわき市郷ケ丘一丁目　☎23－3233

灰色の〝利益〟

マルチ商法　この夢の代償　③

ピラニア方式

Aさんが組織に参加して間もなく、マークⅡペーパーインジェクターを売りつけた友達から「効き目がないぞ」という抗議の電話を受けた。Aさんは迷いはじめていた。しかし、まだスタートしたばかりじゃないか。ふんぎりがつかないままに、別の友人一人をリクルートし、さらに三万五千円を再投資して、Aさんはデーラーの上のマネージャーに昇進した。

こうなると、もう後戻りはできなかった。思ったより販売収益がない以上、知人や友人をリクルートするしか道はない。上位のランクの者からは「早く昇進しろ」と矢の催促。Aさんは思いあまって両親に相談した。「まちがいなくもうかる商売だから、投資しても、すぐとりかえせる」―心のうずきを隠しながら、Aさんは両親から百万円を借りた。Aさんの話を信じて友人がこの組織に入ったように、Aさんの両親もAさんの話を信じて銀行から金を借りてきたのである。親元になるには百三十万円必要だったが、不足分は友人から五十万円を借りた。

友人、知人リクルート

昇進ごと増える借金、在庫

リクルートの〝手口〟もエスカレートする一方だった。たとえば、説明会では「金をもうけた先輩」として〝体験談〟をぶつこともあった。さらに上位のランクのひとたちは、現ナマをちらつかせたり、ハデな外車を乗り回すといった演出も辞さなかった。この親元の段階で、Aさんは約五十万円を回収したものの、さらに再投資してトップの総卸元になった。もちろん、自分の後ガマをつくって得たリクルート料をたしても資金は足りないこと。両親を通じて、今度は親類から五十万円を借りた。

「途中、収益はあったが、何が何だかわからないうちに、結局、百五十万円の借金が残ってしまった。かかえこんだ在庫も、数えるのがイヤになるほど」とAさん。資金を回収するには、ひたすらリクルートに熱中する。それだけに勧誘方法も、ややもすると行き過ぎてしまう。古参になればなるほど、「いかにして手持ちの商品をよそに回すか」ばかりを考えるようになる。

いう。「持っているだけソンをするのだから。リクルートとは別に、商品販売のほうも、知恵をひねらなければならない」。

いつともなしに、このリクルートを「ピラニア方式」と呼んで自嘲するひとが増えた。ピラニアのように、骨になるまで人間を食いつくす。言い得て妙の、うつろなことば。取引先がKM商事にかわってからというもの、組織の拡大は急速に鈍った。「いわきでは、これ以上のエリア拡大が不可能だ。周辺をネラえ」とばかり、仲間は茨城県や宮城県に進出したが、もともと口コミが媒体のこの商法、〝他国〟ではそう簡単にのびるはずもなかった。

小売店や専門店を圧迫

大型店の申請にノー

総合割賦販売　商調協が「時期尚早」

仙台通産局の諮問を受けたいわき商工会議所商調協（山崎賢助会長）は十日、会議所サロンで開き、イトーヨーカ堂と藤越から出されていた総合割賦販売の承認申請について協議した結果、「小売店や専門店を圧迫する恐れがある。時期尚早」として認めないことに決め、野崎会頭から仙台通産局に答申することになった。

総合割賦販売は会社、事業所などが団体加入、クレジット職域カードで商品を購入、会社、事業所が分割して契約先の信販会社に支払うチケット販売システムだが、この問題で商調協にかけられたのは県内で初めて。しかも「認められない」という一般小売店、専門店擁護の結論は、前例として注目されよう。

申請したのはイトーヨーカ堂平店とイトーヨーカ堂いわき植田店。それに平の株式会社藤越と、平、常磐、植田、小名浜に店を持つ藤越スーパーの四店。

イトーヨーカ堂平店は電気製品など一部の割賦販売「ヨークローン」を行っている。また市内では大黒屋デパートのほか二百五十店の一般小売店が総合割賦販売を行っており、現段階では一般小売店、専門店への圧迫が大きいとして認めないことにしたもの。

重量挙げ二階級制覇

後期県高体　新体操は鈴木磐女優勝

〝若人の祭典〟第二十一回県高校体育大会後期大会は、十日から郡山市を中心に四市二町一村の二十四会場で十八種に熱戦を繰り広げている。お家芸のウエートリフティングのフライ級で平工・岡部光治選手、フェザー級で小名浜水産・野崎素恒選手が制覇。新体操個人帯状布種目で磐女・鈴木ミナミ選手が7・80で優勝したほか、バスケットボール、剣道、ラグビー、サッカーなど団体種目で地元勢の活躍が目立っている。いわき関係の成績は次の通り。

【ウエートリフティング】▽フライ級①岡部光治（平工）155・0キロ（スナッチ70・0、ジャーク85・0）④馬上（小名浜水産）⑥本多（同）▽バンタム級②高木聡（小名浜水産）④芳賀（同）⑤平子（平工）▽フェザー級①野崎素恒（小名浜水産）175・0キロ（スナッチ80・0、ジャーク95・0）③三浦正弘（同）④吉田（平工）⑤酒井（同）▽学校対抗（一日目）①小名浜水産9点②平工8点

【バスケットボール】◇男子二回戦　船引80―53平工　安積97―72勿来工　磐城61―51田村　◇女子二回戦　平商57―56船引　安積商110―56内郷

【相撲】◇学校対抗▽決勝リーグ②小名浜水産（五勝一敗）③平工（四勝二敗）

【柔道】◇学校対抗▽準々決勝　双葉2―1平工

【剣道】◇学校対抗（男子）▽二回戦進出校＝磐城、内郷、湯本、小名浜、勿来工、勿来　◇同女子▽二回戦進出校＝湯本、内郷、小名浜

【ラグビー】▽一回戦　勿来工50―0日大東北工、小名浜水産44―0若松商、平工56―0塙工、福島7―0磐城

【ハンドボール】◇男子▽準々決勝　好間21―12南会津

【サッカー】▽一回戦　勿来工4―1保原2―1平工　勿来工4―1安積商　磐城3―2若松商

【体操】◇新体操個人女子▽帯状布①鈴木ミナミ（磐女）7・80④高津（小名浜）▽総合②鈴木ミナミ

【弓道】◇個人▽男子⑥磯上（勿来工）▽女子斎藤洋子（磐女）

〝いわき〟サヨナラ勝ち

都市対抗県大会　準決勝で常交と接戦

第四十六回都市対抗野球県大会五日目の十日は、福島市の市営信夫丘球場で準々決勝四試合が行われた。地元いわき市から出場のオール常交、いわきクラブが共に勝ち、ベスト4進出を果たした。

準決勝は十一日午前九時から、オール常交対いわきクラブの地元同士がつぶし合いとなり、延長十回の末、1―0で古豪いわきクラブがサヨナラ勝ちした。

▽準々決勝第一試合
ニュー相馬　100 000 000
オール常交　000 203 10×　6

▽同第二試合
SGクラブ　000 000 001　1
いわきクラブ　013 100 30×　8

▽準決勝第一試合
オール常交　000 000 000　0
いわきクラブ　000 000 000　0
　　000 000 1　1
（延長10回）

【訂正】九日付2面のたばこ有害防除装置のそで見出しの一部「マルチ商品の一つ」は「マルチ商法と騒がれた企業商品の一つ」でした。訂正します。

玉川団地の電気病院に63件

使い捨てサヨナラ

【玉川で開かれた電気病院】

いわき市、市消費生活研究会など主催の「電気病院」が十日午前十時から、いわき市小名浜玉川町の玉川生協で開かれ、地区民から次々と電気器具が持ち込まれるなど盛況だった。

スタッフは〝医師〟の東北電力小名浜営業所員、電気商など十四人。「アンカのサーモスタットがこわれている」「カセットテープレコーダーのフタがとれた」「電気毛布がさっぱり暖かくならない」といった相談が、この日だけで六十三件にのぼり、〝医師〟たちは持ち込まれた現物を診断したり、治療するのにてんやわんやだった。また、持ち運びのできないテレビなど大型電気製品については、三日以内に〝医師〟が往診することになった。

大半は部品交換で元通りになったが、なかには旧式のステレオを一時間もかけてやっと修理するなど〝医師〟も一苦労。それだけに、利用者は「新しいものを買い替えなくて済んだ。年に一回といわず何回も開いてほしい」と大喜び。

市の話だと、持ち込まれた電気器具は電気カミソリ、トースター、ラジオ、ヘアドライヤーなど二十一種類。ほぼ出そろった感じで、「いかに家庭の中で眠ったままになっている家電製品が多いかがわかる」と改めて関係者はびっくりしている。

いわき球友会

◇六月大会（10日）
いわきサッシ　000 000 0　0
　　000 000 ×　0
醍醐クラブ　000 020　2
（い）志賀―草野
（醍）奥田―安田

定款変更による株券提供公告

当会社は昭和五十年五月二十六日開催の定時株主総会において定款を変更し当会社の株式を譲渡するには取締役会の承認を得なければならない旨の決議をしました　ついては当会社の株券をご所持の方は本公告掲載の翌日から一カ月以内に当会社にご提出下さい

なお当日までに提出されない株券は当然無効になります

昭和五十年六月十一日

福島県いわき市平字三崎一番地
平料飲株式会社

あすの停電

▼四倉地区＝（9時～12時）上仁井田の一部

天気予報

玉半提供　74五〇三

（小名浜測候所調べ）

【今夜】北東の風、曇り。小雨か霧雨が降る。

【明日】北東の風、曇り。朝、晩霧雨が降るが、日中は時々晴れる。

【海上】今夜、明日とも多少波、霧や雨のため見通し悪い。

（濃霧注意報継続中）

あすの暦
6月12日（木）

旧暦	5月	2日	勝
六曜	先	4	16
日出		18	55
日入		6	36
月出		20	55
月入		4	33
満潮		18	44
干潮		11	48
		23	47

故夫大槻四郎の葬儀の際はご多忙中のところ遠路わざわざご会葬くださいまして丁重なご香料を賜りご芳情誠に有り難うございました
早速お伺いしてお礼を申し上げるのが本意ですが略儀ながら紙上でお礼を申し上げます
昭和五十年六月十一日
いわき市内郷内町水ノ出
妻　大槻ユキイ
男　大槻
外　親類　大槻
二為十四男
同久
大槻美粧院

定款変更による株券提供公告
当会社は昭和五十年五月二十六日開催の定時株主総会において定款を変更し当会社の株式を譲渡するには取締役会の承認を得なければならない旨の決議をしました　ついては当会社の株券をご所持の方は本公告掲載の翌日から一カ月以内に当会社にご提出下さい
なお当日までに提出されない株券は当然無効になります
昭和五十年六月十一日
福島県いわき市平字三崎一番地
平料飲株式会社

平衣料小名浜
植田湯本原町
店は誠に恐れ入りますが明十二日は休ませていただきます　平店食品　内郷店　さんわ店　浪江店
植田店は休まず営業をいたします
越　フジコシ
さしみコンニャク（たれ付）　一〇八円
みつ付ところ天　七五円
綿ごし豆腐　五〇円
絹ごし豆腐　三五円・五〇円
にごにご納豆　二九円
（平店本館一階売り場）

夏のご宴会、ご会合は冷房のきいた大広間で
小宴会（十名様から）大宴会（一四〇名様まで）
またご商談、ご会食には落ちついた小部屋もご利用下さいませ
割烹　谷口
平・二町目　電㉓〇二〇八・〇二〇九

「きむらえん」の
「澄んだ自然の味とかおり」
茶の木村園
本店／いわき市平・五色町　電七四―五七〇四
支店／平駅前白銀町大通り　電七四―六一一一

名代おでん
やきとり
久松
平・新田町　電74三七九一

銘菓　吟和麦〈いわき〉
ハワイアンセンター
平餅の　松月堂
本店／いわき市平銀座　☎23―1551（代）
平銀座店・平駅ビル店・小名浜店・湯本店・植田店
大黒屋店・イトーヨーカドー店・うすい売店

招待試写会

═本社で18日に30人═

世界でも有名なアメリカのワーナーとフォックス映画社が、四十二億円の巨費を投じて共同制作した超大作『タワーリング・インフェルノ』の試写会は、本社後援で十八日午後六時十五分から、平駅前世界館ビル内の聚楽館で行われることになり、本社では愛読者三十人を招待する。

炎に包まれた超高層ビル

タワーリング インフェルノ

この映画はアーウィン・アレンの制作によるもので、その大要は現代社会で大きな問題となっている高層ビル火災を取り上げている。

サンフランシスコにそびえ立つ世界最大の地上百三十八階という超高層ビルが、その落成式の日、地下の発電機の故障から思わぬ火災となり、数百人をのみ込む大火災となってしまう。その大惨事を中心に、それに直面した人たちの模様を鮮烈なヒューマニズムで描くとともに、ヘリコプターまで繰り出して必死の救助活動を続ける隊員の姿などが見事に写し出された超大作。

スチーブ・マックイーン、ポール・ニューマン、フェイ・ダナウェイ、ウイリアム・ホールデン、フレッド・アステアらが競演し、二社の合同制作はこれが初めてといわれる。応募要項次の通り。

▽用紙＝官製はがき（住所、氏名、年齢、職業明記のこと）

▽あて先＝いわき市平字田町六三、いわき民報社試写会係

▽締め切り＝六月十二日（当日の消印あるものまで有効）

▽発表＝六月十六日付本紙。

応募者多数の場合は抽選による。

なお招待状は十八日午後五時まで、本社窓口でお渡しします。

優良漁船など市長表彰

いわき市内の四十九年度優良漁船、船員の市長表彰は次の通り。

【優良漁船】

第五福陽丸（福島県鰹鮪漁協組）第三十八成福丸（同）第三長久丸（同）第十一協和丸（小名浜漁協組）第二十八金栄丸（四倉漁協組）第三吉丸（中之作漁協組）第三十八福吉丸（江名漁協組）第五十二松丸（小名浜漁協組）第三十二吉丸（江名漁協組）第二十五瑞宝丸（小名浜漁協組）第二十八福吉丸（江名漁協組）第二十八広運丸（同）第五十三興洋丸（同）第十七観音丸（四倉漁協組）第三政丸（小名浜漁協組）昭政丸（沼ノ内漁協組）広栄丸（勿来漁協組）第八成田丸（四倉漁協組）第五共栄丸（久之浜漁協組）第二平栄丸（勿来漁協組）第二昭栄丸（同）共栄丸（同）政栄丸（小浜漁協組）第三善栄丸（小名浜漁協組）第二新栄丸（同）第二松丸（同）清栄丸（江名町漁協組）清勝丸（同）平一丸（同）第八清徳丸（豊間漁協組）庄盛丸（沼ノ内漁協組）第八清丸（同）金比羅丸（四倉漁協組）第三松栄丸（同）第三明丸（久之浜漁協組）稲荷丸（同）第二高泰丸（中之作漁協組）第二十八平久丸（小名浜漁協組）第三十一明神丸（同）

【優良漁船員】

村上昌（福島県鰹鮪漁協組）松本利秋（同）酉抜仁（同）阿部栄文（小名浜漁協組）八幡義次（四倉漁協組）山野辺伊勢夫（中之作漁協組）津田昭平（江名漁協組）小沢寅雄（小名浜漁協組）鈴木俊太郎（江名漁協組）小野寅雄（小名浜漁協組）有田仁作（江名漁協組）阿部時（同）斎藤健二（四倉漁協組）前川幸助（勿来漁協組）辻芳雄（中之作漁協組）町井二男（小名浜漁協組）三浦栄之進（同）比佐茂（小名浜漁協組）坂本房次郎（中之作）照沼武司（小名浜機船底曳網）佐藤庄一郎（江名）遠藤武雄（久之浜）浜田幸次郎（四倉）

【優良回船業者】

酢屋商店（小名浜機船底曳網）塩栄作（中之作）にんべん商店（小名浜）

【優良買受人】

塚正治（緑屋）加藤常治（湯の岳ドライブイン）白田アヤ子（わらじ）鈴木信夫（マルキストアー）金子圭助（レストラン松月）志賀鈴江（モナコ）星野小牧（蛇の目寿し）郡司利弘（ロッセ）佐藤久雄（梅月堂）倉沢惣一（金沢クリーニング店）戸井田一夫（わしや旅館）若松三郎（若松理容所）酒井功（酒井理容所）薄葉キワ（いづみや）馬目昭平（馬目クリーニング）久保田ミサ子（クボタ美容院）渡辺泰子（ビューティー・ワタナベ）

功労者、優良施設を表彰

平地区公衆衛生協力会の総会は十三日午後一時から、平保健所三階大会議室で行われ、前年度経過報告の後、五十年度の事業計画などを決める。

なお、席上同協力会に功労のあった会員と優良施設を表彰する。

【功労者】佐藤久太郎（平）遠藤徳工門（同）竹島健哉（同）渡辺忠（内郷）門伝タツヨ（好間）相模良平（常磐）松島ヨシ子（同）中川孝治（四倉）青柳鶴司（常磐）水竹弘（平）阿部嘉央（同）中村義則（同）根本太一（常磐）菅野定重（内郷）柴崎富勝（小川）菅原昇一（久之浜）坂本マツイ（内郷）大場保四郎（常磐）大谷英夫（平）安島知恵（同）菅原とき子（好間）

【優良施設】鈴木敬一（吉葉寿司）鈴木哲男（鈴木製麺）鈴木定（丸仙魚店）中島尚久（中島食品店）深谷喜代治（伊東牛肉店）大

長い道だが行動の積み重ねを

南更生保護婦人会総会

いわき南地区更生保護婦人会（後藤タカ会長、百五十人）は五十年度の総会を十日午前十時から常磐公民館で開いた。

総会では、後藤会長が「婦人の役割を認識して明るい社会づくりに努めたい。長い道ではあるが、活動の積み重ねが実現に結びつくと信じます」とあいさつしたあと議事に入り、昨年度の事業経過、収支決算報告に続いて今年度の事業計画案、予算案を審議した。

この結果、社会を明るくする運動に協力し、各種団体との交歓会を行うほか、犯罪が低年齢化の傾向を見せているため少年の健全育成を目的に、南地区保護司会、磐城地区BBSと協力、今月十四日に磐城体育センターで中学生弁論大会を開くことなどを決めた。

午後からは保護観察官・佐野直三郎さんが「社会規範」と題して、非行少年、犯罪者の事例を紹介しながら、子どもたちに社会のルールを教えていく必要がある、と講演、会員たちは熱心に耳を傾けていた。

中山監督招き映画懇談会

29日から文化センターで上映

「青春狂詩曲」上映実行委員会は二十九日午前九時半から、市文化センター大ホールで「青春狂詩曲」「ヤングチャップリン」の二本を自主上映するが、これに先立ち七日午後三時から、試写会と同狂詩曲の中山節夫監督を囲む懇談会が開かれた。

同実行委員会は小名浜水産、湯本、平商など市内の高校生が組織、現代の高校生が持つ様々な問題点を映画化した「青春狂詩曲」を自主上映し、高校生活のあり方を考えようというもの。

同センター大講義室で行われた試写会には、市内の高校生約三百人が訪れ、立錐（すい）の余地もないほどだったが、肝心の中山監督との懇談会に残ったのは約三十人ほど。中山監督は「この映画は高校生を信じることから始まった……」とあいさつしたあと、懇談会に移り、生徒会や大学進学など高校生活のあり方について話し合った。

なおこの映画は二十九日午前九時半、午後零時十分、同二時五十分の三回にわたって上映される。入場料は大人五百円（当日六百円）、中・高校生四百円（同五百円）。

【あいさつする中山節夫監督】

商店街

メナード開店＝小名浜・ファミリー五番街にメナード化粧品小名浜営業所が開店。電(54)四五三〇番。

カノオダでセール＝平・二町目のカノオダでは15日まで謝恩バーゲンセール。

こけしでセール＝平字白銀町、郷土割烹「こけし」では、臨時休業。

金福でセール＝平・四町目の高級紳士服金福では30日まで紳士服割引きセール。

あるがでボーナスセール＝あるが家具銀座店・新館では30日までボーナスわくわくセール。

100貨店

十五日は父の日である。六月の第三日曜日を父の日とする習慣ができたのは、一九三四年以降のことで、ことに一九三六年、ニューヨーク市に「全米父の日委員会」ができてから、この行事は全米的に盛んになったという◆一九一〇年、ワシントン州スポケインのジョン・ブルース夫人が、男手一つで自分たちを育ててくれた父親に感謝する行事をしたのが、はじまりだといわれる。だから父親らしくない父親のくせして、父の日だから、なにしてくれと要求するのは当たらない。近ごろの父親は父親らしくないといわれる。アイスランドの諺に「父親らしい者はいない」というのがある◆自分では父親らしいことをしているつもりでも、その子たちが、はたしてどう受けとめているか、となると、ばなはだ疑問である。以前にこの欄で、萩原朔太郎の「父は永遠に悲壮である」と書いたことがある。父親というのは死んでみてはじめてわかるというが、分身であるがゆえに、理解というより妥協を求めたがるからではなかろうか◆よく親子の断絶ということがいわれる。同じ屋根の下にいて、子がどんな考えを持って、いま何を求めているのかさえも知らず、話し合いの機会も少ないだけに、いうなれば同居親族的な存在。親から干渉されるのを嫌う年ごろともなれば、親はできるだけ見て見ぬふりをする。話なんかしなくとも通じ合えるものと思い込んでいる。だが、ある日突然、裏切られる◆子供というのは大人の父親であるーという言葉がある。その子を見れば親がわかるともいう。親のしていることが、自然と子供の心に投影される。子供にとって大事なことは批評よりも、まずお手本。父の日にプレゼントされるより、なにはなくとも、よき子供をもつことは幸いなり。（龍人）

野風街風（8）

江崎誠致作　安岡旦画

もう一つの出会い（二）

外崎真奈子は、伊勢丹前の歩道に出ると、買物袋を地面におろし、暮れかけた街の空を見あげた。夕焼けの雲を背にしたネオンの光には、まだ精彩がなかった。

『おばさん、持ってあげましょうか？』

まだ三十を過ぎたばかりの真奈子は、おばさんと呼ばれて驚いた。ジーパンスタイルの男が横に立っていた。色白ののっぽで、あどけない顔をした青年だった。高校生なのか大学生なのか子供のない真奈子には見当がつかなかった。

『そうね……ええ、じゃお願いしようかしら』

青年はすっと真奈子が地面に置いた荷物を持ちあげ、その目方をはかるようにして、三度上げたりさげたりした。

『乱暴に扱わないで。洋酒なんだから割れると困るわ』

『洋酒ですか。道理で重いと思った。これおばさんには無理だ』

真奈子は荷物を持った青年の肩までしかなかった。和服なので余計小さく見える。彼女はそっと口もとに笑いを浮かべた。

彼女のマンションは原宿にある。歩道に出て荷物を地面におろしたときは、タクシーを拾って帰るつもりだった。それが青年に荷物を持たせたため、駅まで歩くことになったわけで、調子のよい青年の口車に乗った自分がおかしかったのだ。

『そうだわ。荷物持っていただくお礼に、晩ごはんごちそうしましょうか？』

『ついてるう。でも、ぼくそんなつもりで言ったんじゃありません。どうせ駅までもどるついでだったんです。

『わかってますよ。いいでしょう。あたし、何か食べて帰ろうかどうしようかと思っていたところだったのよ。あなた、何か好きなものある？』

『ぼく、何でもいい。おばさんの好きなものにしてください』

『あたし、新宿はよく知らないのよ。でもたくさんお店はあるんだから歩いているうちに見つかるでしょう』

表通りに食べもの店は少ない。結局真奈子と青年は駅前まで来てしまった。

『そこのレストラン、どうかしら？』

『何だか高級みたい』

『そうでもないでしょう』

真奈子は荷物を持った青年をしたがえ、そのレストランにはいった。

丁度、矢口二郎が単と睨めっこをしたあと、マネージャーが中川栄治に言いわけをしていたところだった。

真奈子は、栄治たちがかけた窓際からはすむかいの席をえらんだ。マネージャーが身をひるがえして、さっと椅子を引き、真奈子の世話にかかった。ふっとあたりが華やぐようなふん囲気が彼女を中心に生じた。

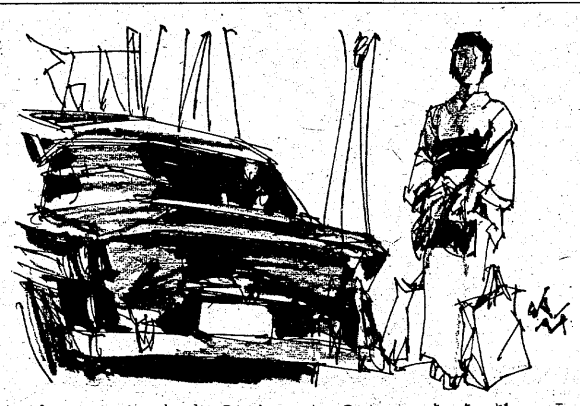

お車の化粧整形には　各種自動車整形外科専門院
ご入院は　日車協会員
太洋自動車板金塗装工業
いわき市平字尼子町2の7　TEL・(0246)74→6685

耳の不自由な方に
リオンの補聴器
リオネット
（福祉法指定品）
富永電気商会
いわき市平字田町（平駅前）電(74)2496・6732

矢ヶ崎犬猫病院
平鎌田・寿金沢交差点かど
T.E.L・74－4465

長谷川外科・整形医院
●診療科目　外科・整形外科・理学診療科　院長長谷川　国男

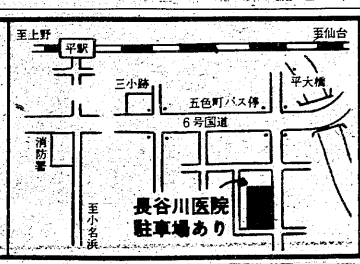

平字五色町78
TEL.
(74)5691（受付）
(22)2969（病室）

NHKテレビ
☆印は白黒

6・05　「珍太郎日記」最終回
30　真田十勇士＝人形劇
7・00　ニュース
30　消費者新時代　＜最終回＞「広がる消費者教育」～アメリカ～
8・00　ゲーム　ホントにホント？
30　バラエティー世界史漫遊「あ～発明／お～発見／」桜田淳子　ほか
9・00　N・C・9時
40　銀河テレビ小説「女の森で」
10・00　ニュース解説
15　文化展望「安土城幻想」内藤昌　邦光史郎
11・00　ニュース

NHK教育
☆印は白黒

6・00☆中国語講座「万年筆を買う」
30☆ピアノのおけいこ
7・00☆英語会話「食事の前にお酒」
30　技能講座　テレビジョン技術「水平偏向回路」
8・00　市民大学講座　現代の科学「新しい遺伝現象」ーガンをおこすビールスー
9・00☆通信高校講座　英語A
30☆通信高校講座　英語A
10・00☆通信高校講座　英語A
30☆通信高校講座　日本史「藤原文化」
11・00☆やさしいドイツ語

福島テレビ
☆印は白黒

6・00　FTVテレポート
30　ニュースコープ
7・00　日本一のおかあざん
30　みんなで歌おう'75　布施明　チェリッシュ
8・00　夜明けの刑事「仕組まれた縁談」坂上二郎　石立鉄男　倉石功　石橋正次，鈴木ヒロミツ
9・00　「寺内貫太郎一家2」小林亜星　加藤治子　浅田美代子　左とん平　風吹ジュン　ほか
10・00　「青銅の花びら」小川真由美　田村正和　関根恵子　三国連太郎
11・05　必殺必中仕事屋稼業「負けて勝負」

福島中央テレビ
☆印は白黒

6・00　がんばれ!!ロボコン
30　ニュース
7・00　'75びっくり人間登場▽爆笑オナラに火が？▽恐怖美女胴体切断／▽驚異／歯力男
30　ナイター　「巨人一大洋」＝中止の時＝7：30特ダネ登場?!8・00　俺たちの勲章「重い拳銃」松田優作　中村雅俊　ほか
9・00　鬼平犯科帳「土蜘蛛の金五郎」　丹波哲郎　田村高広　金田龍之助
10・00　特別機動捜査隊「華麗なる殺人計画」
11・15　11PM

今夜の番組

NHK第1
1340KC

6・40　じょうずな話し方「会話のルール」
7・00　ニュース▽ニュース解説
25　ニュース特集
8・05　人生読本　「先人のことば」
15　趣味の手帳「収容所の中の自由新聞」
30　科学千一夜　通し矢と尺度計」
9・00　ニュース
05　放送演芸会　落語「まんじゅうこわい」
10・00　ニュース
20　若いこだま　「おお演歌」
11・05　夢のハーモニー

NHK第2
1540KC

6・00　そろばん教室
45　英語会話
7・00　カレントトピックスN
15　続基礎英語
30　中学生の勉強室
8・00　通信高校講座　数学I（第1部）
20　通信高校講座　数学I（第2部）
40　通信高校講座　地理B
9・00　通信高校講座　数学II
20　通信高校講座　古典乙
40　通信高校講座　政治・経済
10・20　通信高校講座　現代国語（1）
11・00　大学講座「政治学」
20　スペイン語入門

ラジオ福島
1060KC

6・00　ニュース　ハイライトナイター　「巨人一大洋」（後楽園）＝中止の時＝6：20プロ野球天国7：00梶幹雄のヒットヒット歌謡曲8：00湯浅明の歌謡曲大熱戦
9・10　夜のヒット歌謡
20　ファミリーリクエスト
10・00　ポップスNOW
30　MU・ハイフォニック＜あなただけの夜に贈る／テレビドラマ主題歌集＞
11・00　たむ　たむ　たいむ
25　MU・ファンタジー

FM放送
☆印はステレオ

6・00☆くらしの話題＜ディスクジョッキー＞
7・15☆サウンド・オブ・ポップス　太陽の女神　愛の歌　ハピー・フィーリン　双子座の出現
8・05☆FMコンサート＜クラシック＞～声楽曲シリーズ②～オラトリオ「エフタ」第3幕・ヘンデル作曲　カンタータ第209番「悲しみを知らぬ者」・バッハ作曲
10・20☆大作曲家の時間＜シューマンの作品＞幻想小曲集作品111　ほか
11・05　夜のしらべ　途切れる想い出　私の選択ほか

ニューヨーク市郊外のヨンカーズ市の幼稚園でおこなわれているスーパーマーケットの勉強

みもの

消費者新時代
NHK・夜7・30
広がる消費者教育
～アメリカ～

日本では育ちにくいといわれる"消費者教育"が、海外では、アメリカを中心に、多くの学校のカリキュラムに組まれている。

特に、アメリカでは、幼稚園から消費者教育がはじまっている。ニューヨーク市郊外のヨンカーズ市では、集団模擬演技形式で、スーパーマーケットでの買い物の仕方を、園児たちが学んでいる。同じヨンカーズ市にあり、消費者教育のパイオニア校といわれるリンカーン高校では、広告の見分け方から税金の払い方など、実生活にすぐ役立つ問題を、教育の場に持ち込んでいる。

清蔵（三国連太郎）を父としてゆるす亜矢子（関根恵子）

ドラマ
福島・夜10・00
青銅の花びら

テレビ・ドキュメント「女流」シリーズ撮影で佐渡へやってきた勲（田村正和）は、真規子（小川真由美）への熱情をふっ切れないでいる自分に改めて気づいた。抑えようとすればするほど高まる気持ちに揺れているのは、真規子も同じだった。その様子を清蔵（三国連太郎）はジッとみつめていた。

そんなところへ、友子（真木洋子）に連れられて、亜矢子（関根恵子）が勲を追ってきた。

里子（加藤治子）は夫の貫太郎（小林亜星）をけん制した

水曜劇場
福島・夜9・00
寺内貫太郎一家2

貫太郎（小林亜星）が、盲腸で入院した多江（池波志乃）の病気見舞いに行くという。

多江は長男の大助（谷隼人）が大変な迷惑を掛けた相手であり、父の貫太郎としてはそれはそれで当然のことなのだが、妻の里子（加藤治子）にはちょっとひっかかるものもある。このところの貫太郎の多江への肩入れぶりを見ていると、このままなしくずしに、大助と多江の交際を公認することになり、やがて結婚ということにでもなったらやりきれないのである。同情と息子の結婚とは区別して――と貫太郎をけん制した里子だったが、ひょんなことから、自分が病院に見舞いに行くことになってしまった。古い石屋の納戸のこと、蛇が出たのである。気味悪さのあまり、ただもう外に出たくなった里子は、見舞い役をみずから買って出て多江にあった。

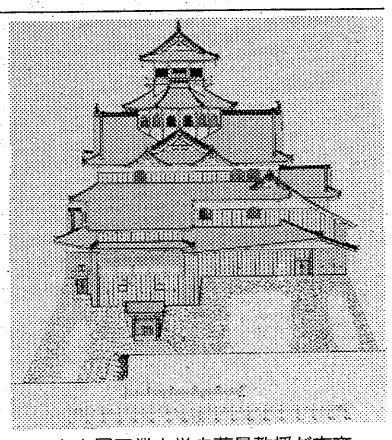
名古屋工業大学内藤昌教授が古文書「天守指図」をもとに復元した安土城

文化展望
NHK・夜10・15
安土城幻想

今から四百年前の天正四年（一五七六年）、琵琶湖畔の小さな山の上に、五層七階の天守をもつ壮大華麗な城が出現した。織田信長の安土城である。

その前年、長篠に甲州武田軍を破り、越前の一向一揆を鎮圧した信長は、天下統一への軍事的、政治的拠点として、近江の安土に、一大城郭を築いたのである。

しかし、この安土城も、本能寺の変によって、完成後わずか三年で焼失し、以後、その全容が正確に知られぬまま、"幻の名城"とされてきた。ところが最近、旧金沢藩御大工の家に伝わる古い「天守指図」をもとに、名古屋工業大学の内藤昌教授が、安土城天守閣の復元図を完成し話題になった。

それによると、安土城は、西欧のカテドラルを模した三階吹き抜けで、張出した釣り舞台、非対称な外観などに、信長の個性と激動の時代を反映した、きわめてユニークな構築であった。

FMコンサート
FM・夜8・05
声楽曲シリーズ

前回につづいてヘンデルのオラトリオ「エフタ」第三幕を聞いたあと、バッハの世俗カンタータを二曲聞く。

昨年の七月にベルリンで行われたベルリン・バッハ祭の初日の録音から。

「エフタ」の中で、エフタの娘アイフィスの役を歌って名唱を聞かせたスイスのソプラノ、エリーザベト・シュバイザーが、バッハでも名演を聞かせる。

バッハのカンタータでは、そのほか、昨年、シュトゥットガルト・バッハ合唱団とともに来日して、「マタイ受難曲」で福音史家の役を歌ったアダルベルト・クラウス、インドネシア生まれのオランダ人、マックス・ファン・エグモントが出演。助奏を受けもつ管の奏者は、ベルリン放送交響楽団のメンバーである。

ききもの

ロコモーションを歌う前田美波里　桜田淳子　立木リサ

バラエティー世界史漫遊
NHK・夜8・30
あ～発明！お～発見！

今夜は、さまざまな人の発明、発見にまつわるエピソードを、歌と踊りとコントでつづる。

人間は、火の発見に始まり、宇宙船の開発へと、いろいろな発見、発明してきた。

エジソン、ガリレイ、ベル、フランクリン、ニュートンなど、歴史に名高い人たちが大挙して登場。

さて、いかなるエピソードが飛び出すか。

出演は、殿さまキングス、桜田淳子、伊藤一葉、園田裕久、前田美波里、立木リサほか。ホスト・諸口あきら。

必殺必中仕事屋稼業
福島・夜11・05
負けて勝負

薬種問屋、大和屋の女主人お照（二宮さよ子）は、先代の三回忌の法要のあと、故人が好きだった西洋バクチの賭場を開いて供養したいという。大和屋と親しかった嶋屋のおせい（草笛光子）も呼ばれており、珍しくやる気になっている。当日集まったメンバーは、お照、紙問屋の但馬屋（小坂一也）、医者の道庵（入江慎也）、おせい、人形師の伊三郎（津川雅彦）の五人。いずれもバクチには素人らしいが、伊三郎だけは遊び人風である。勝負はトランプのポーカーで手なれた様子の伊三郎は、どんどん賭け金を増やし結局彼の一人勝ちで終わった。

百五十両も負けたおせいは口惜しくてたまらない。

広告マッチ
割箸と袋
広告マッチは可愛いいい広告媒体です
カレンダー　タオル　うちわ
記念品は30円から100万円まで
贈答用品センター
嘉見家
いわき市平字大町18　☎74－5469

ことぶき・寿・ことぶき・寿・ことぶき・寿・

版画　坂本勇（平下高久字中妻九五　日版会会員）

郷愁の宿

―玉山鉱泉―

古山一郎

八茎の鉱山から滲み出た水が
渓流となり
玉山の鉱泉にたどりつくと
灰色のベールに身を包み
ふるさとを喪失した心に
いつしか
暖かい湿りが宿るのです

在るものが
すべて去ってしまった空洞に
どっしりと五月が通り抜け
しおり戸の裸電球のともる
裏山にこぼれる山鳩の羽音
松茸山の潅木の林に

「いわきの風物」⑳

他人にみせた事のない
かたくなな心にも
いつしか
うるおいが宿るのです

湯治客もいないはたごに
わかし湯の煙がまっすぐ立ち昇り
あまりにも遠い位置に
静まりかえって
松の花のこぼれる音も
きこえてきそうに傾く風情
冷たい流れに
岩のたしかな感触
空疎な心の独自にも
いつしか
すき通るような郷愁が

どこからか
妻を呼ぶ河鹿の声が流れます

（内郷御台境町五反田一一ノ四・標灯詩の会主宰・高久小教諭）

鮨
味ときっぷのよさを売る！
魚源寿
■定休日　毎週月曜日
平駅前中央通り　電㉓3120代

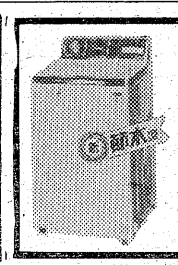
節水全自動うず潮
ナショナル洗濯機
☆いわき信販加盟店
木田電気商会
平・銀座通りかど　☎74―4008

ポンコツ車買い入れ
●ご一報次第　引き取り参上
各種中古自動車部品販売
鈴木商会
電23―1416(代)　58―2535

スカッシュ　コニャック　ダイヤ　エーデン　電㉔5005

常磐テント商会
いわき市内郷御厩町〈内郷ヘルスセンターバス停前〉
☎・平26―3032　常磐42―2345

1本のペンで　1つのペン先で　細字・太字が書ける！華麗な細身ペン
PARKER　世界中で賞賛されるペン
おしゃれなペン　パーカー180
岡萬年筆店
いわき市平・三町目　電㉔4333

浜のおみやげ・郷土の民芸
いわきの再発見！郷土の民芸品
おみやげなど　なかなか珍しい
ものが豊富です
丸市店
いわき市平字四町目　でんわ74―2213

旅館つるや
いわき市平字堂根町　電㉓二五四五
日本観光旅館連盟会員
●明るい宴会場　一〇〇名様までのお席があります
●駐車場が完備しております

無線車をご利用ください
◉電話◉
本社　㉓2175(代)　㉔2640
好間営業所㊱2532
草野営業所㉞5823
尼子タクシー

会津清酒
大和川（やまとがわ）
いわき市平字材木町
大喜多や
TEL・㉓3722

事務機なら
明和商販

市公害対策審の新メンバー

正副会長は留任に

25委員のうち8人更新　任期切れで改選

いわき市は九日、市役所で市公害対策審議会の委嘱状交付式を行った。同審議会の構成メンバーは三十五人。二年間の任期が切れこのため、このうち八人が交代、十七人が再任された。

また、会長には内木宗八、副会長には飯塚勝の両氏が留任することとなった。

部会構成は次の通り。◎印は新任。

▽大気部会＝部会長・石井正（市医師会長）副部会長・村上大三郎（福島高専助教授）◎斎藤慈郎（小名浜測候所長）◎山田貞治（いわき労基署長）◎小浜常治（いわき農業改良普及所長）山部隆雄（いわき農業共済組合長）村田朗（いわき地区保健委員会長）◎荒井正（呉羽化学錦工場長）

▽水質部会＝部会長・間宮俊彦（市議会公害対策特別副委員長）副部会長・大坪雅光（県水試場長）櫛田敏也（市医師会公害対策委員長）伊藤宏（福島高専助教授）前田耕吉（小名浜海上保安部長）鈴木常松（県漁連会長）水野良吉（小名浜漁協組合長）◎鶴巻忠広（堺化学工業小名浜工場長）◎滝沢隆（いわき市労協）

▽行政部会＝部会長・有我敏夫（県いわき地方行政連絡室長）副部会長・秋葉義雄（東部石炭協会常務理事）内木宗八（県公害対策審議委員）長浦小一郎（平保健所長）飯塚勝（市議会公害対策特別委員長）松本久吉（市商工会議所公害対策委員長）◎石黒良雄（県弁護士会平支部長）◎木田裕（いわき地方同盟副会長）

焼き畑で牧草作り

○…阿武隈の奥、市豊芝山放牧場のあるいわき市三和町芝山地区は酪農と肉牛の飼育が盛んなところだ。特に最近は飼育のやさしい和牛の伸びが目立っている。一般農家でも和牛を飼育しようと荒廃した休耕地や雑木林を焼き払い、昔なつかしい〝焼き畑〟をつくる風景もみられる。

○…立木を伐採して、草を焼き、整地して牧草を栽培する。草焼きのときに出来た灰はそのまま肥料になるので、六月下旬ごろのタネまきには好適。クローバー、オーシャードーなどを選ぶと、牧草は二年目に完全な牧草地に変身する。濃厚配合飼料は経費がかかりすぎるので、最小限度冬場に利用するだけにしようというわけだ。

○…農家にとって牧草だけで牛を飼育するには二ヘクタールの牧草地が必要だというから、酪農家の家畜に対する食糧確保の努力は並みなみならぬものがあるといえる。

【〝焼き畑・づくり＝三和町で〟】

身障者用のトイレ

大黒屋デパートで設置

身障者も一般の人たちと同じくマチを歩いたり、買い物を楽しんだり自由に行動できる、そんな環境を一日でも早くつくり上げようと――身障者福祉モデル都市の宣言からもう一年になる。それらの実現にはお役所ばかりでなく一般市民の協力も大いにのぞまれているが、このほど地域社会との連帯感をモットーにしている大黒屋では、身障者のショッピングをスムーズにさせるうえで何が欠落しているか、種々検討した。

その結果、身障者専用トイレの必要に気がつき、六階エレベーター脇のトイレを大改造、トイレ入り口もドアをはずし、車椅子のまま入れるようにし、トイレも車からすぐ移れるようにステンレス製パイプで手すりをつくった。蛇口も座って使用できる高さに設け、とても便利である。

担当の草野総務主任は「すでに先進都市では設備してあるが、当社でも研究のうえ独自のものをつくりました。ドアのかわりにアコーディオンカーテンで仕切れるようにしてあります」と語っており、身障者もこれからは安心してショッピングできることになる。

【独自に整備した身障者用水洗トイレ】

梅雨時も明るい環境に……

平一小PTAが清掃奉仕

平一小PTA（庭山文芳会長、八百十人）はこのほど、同校校庭の草むしりや体育館のガラス・ふきなどの奉仕作業を行った。

子弟がお世話になっている同校の教育環境を整備しようと、毎年行われているもので、今回は約百五十人が参加した。梅雨入りが宣言された同日、雨の降りしきる校庭では、かさをさしながら雑草をむしったほか、昇降口や体育館の窓ガラスをふくなど約二時間にわたって清掃していた。

また同校二階の図書室では、会員約十人が書架から本を抜き出し、きれいにふいたあと、バラバラに並べられていた図書を整理、見やすいようにそろえなおしていた。

【図書館で本を整理する平一小PTA会員】

理美容師実技試験

理美容師資格試験の実技試験は二十三日が理容、二十四日が美容を対象にいずれも午前十時から、いわき理美容専門学校で行われる。

合格発表は七月下旬の予定。

薬草の研究と採集の会

いわき市小川薬草研究会（中條実会長）では十五日、同好の士を集めて採集会を開く。

近年は薬の副作用などの問題から、薬用食物の研究がさかんになってきたが、図鑑や写真などを見ても〝これだ!!〟と判別することは難しい。採取したいと思っても、よく分からないために出かけない人も多いことから、薬草の自然の状態を観察するとともに採取しようというねらい。希望者は十五日午前十時までに小川町高萩公民館に集合のこと。会費は二百円。また当日は果実酒、薬酒、健康茶の作り方についても実習する。昼食持参のこと。連絡先は小川町上小川字風呂前一〇ノ三、中條実氏（電話㊸1391）へ。

くらし随筆

野球必勝法

三岡正

長嶋ジャイアンツは相変わらず負け続けているが、人気の方はうなぎ登り。連日、後楽園球場を満員にして、ファンのため息を充満させている様です。

◇

プロ野球はリーグ戦で戦うため、いくら負けが込んで来ても、きっといつか巻き返しに出て、十連勝二十連勝ぐらいして、首位争いに出て来るものとはかない望みを持ち続けて、テレビにしがみつくファンも多いことでしょう。

ところで話はガラリと変わりますが、見る野球だけでなく、する野球の方も盛んで、毎朝ユニフォーム姿の人が、意気揚揚と、あるいはガッカリした顔で歩くのが目立ちます。

こちらは、一発勝負のトーナメント方式で戦うので、一戦でも落とすことは出来ません。

投手・補手・一塁手と順に右翼手まで並び、相対した相手とジャンケンし負けた者は一歩退き、五人勝ったチームが勝者として、勝ち上がります。

あるチームで（特に名を秘す）過去一度もジャンケンでは勝ったことのないのが、今日は絶対負けない、と自信たっぷり試合に臨んだけれど、エラー続出で大敗を喫しました。

◇

「何だい今日の試合は?」

「イヤー…ゆうべ芸者総揚げで野球拳の特訓をやって、まだ酔いがさめねえーんだよ、ウィー、ゲップ……」。

これでは勝てません。

（商業・常磐）

常磐地区でも、春の市民野球大会が行われました。日程が限られているのと、グラウンド不足のため、試合時間は、一時間三十分、七イニングで決します。一時間二十分を過ぎて新しいイニングに入らない、同点の時は、抽せんで勝敗を決めます。すなわち実力は、ジャンケンを含めた強さが要求されます。

ヘイさん

8426　中島安男

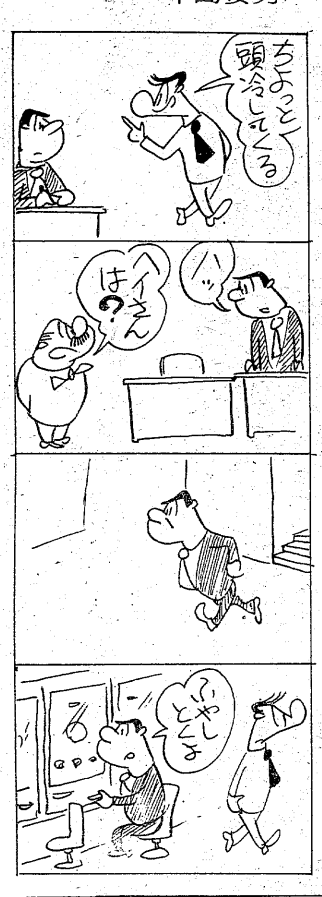

調理師の資格試験願書受付　五十年度の調理師資格試験は七月二十九日午前九時半から、磐城一高で行われるが、平保健所では十日から二十七日まで願書を受け付けている。受験料は千円。

受験資格は旧制小学校卒業以上で調理業務に二年以上従事した者。

試験は①衛生法規②公衆衛生学③食品衛生学など六部門。

のれん＋新鮮＋誠意　②
味ひとすじに
ご商談や会議・ご宴会にどうぞ　ご家族おそろいでお食事どころにもぜひご利用くださいませ
割烹　一平
小名浜／電㊸3311代

特別サービス中!!
▽ダンスの出来るクラブ
▽ビール三〇〇円・水割り半額
カクテル格安
▽営業時間延長
▽美女十数名がサービス
クラブ　星座
植田町本町二丁目4の11　電②三八七一

いつも美味しいうなぎの味
鰻
割烹料理
松本楼
いわき市平字南町　電23－1644～5
ハワイアンセンター　お好み食堂　うなぎ部

■ご宴会・ご婚礼にどうぞ!!
旅館　金田
いわき市平駅前　電七四－二六三五

肥り過ぎで気になる人
10日で5キロ
ムリなくやせるJOCA方式
御指導致します
日本肥満コンサルタント協会員
さこう薬舗
中ノ作市場バス停前　電㊸7411

勿来地区にも暴走族

いわき南署が事態を重視

解散するよう申入れ

警告無視には断固逮捕

暴走族同士の対立、抗争が全国各地で発生、市民を恐怖に落とし入れているが、いわき市内でも勿来一帯を根城としてグループを結成しつつある暴走族と他県の暴走族が〝戦争〟に発展する動きをみせている。このため、いわき南署はグループの少年の保護者や雇主に対して、「未然防止のため解散するよう説得してほしい」と申し入れを無視し、無謀運転を続ける場合は〝逮捕〟する方針。

【暴走族追放へいわき南署が立て看板】

同署の調べによると、グループの結成準備を急いでいるのは同市勿来の二十五歳のダンプ運転手をリーダーに、自動車修理工や大工などの有職少年ら二十人。この少年らの半数以上はこれまで交通事故を起こしたり、スピード違反や悪質運転で免許取り消しを受けたりしている道交法の〝前科者〟。

結成の目的は①他の暴走族から防衛する②親ぼくを図る③交通規則を守る―などとしているが、同署では昨夏、茨城県・水戸の「ラビット」、勝田の「飛雄」、磯原の「極道」といった三グループが勿来一帯までしばしば進出してきたため、これに対抗、迎え討つためというのが結成のきっかけらしいと話している。

すでにこの進出をつかむため、二十五歳のリーダーらが先月十八日夜、茨城県大津で同じ悩みを持っている大津を縄張りとしているグループと会合を開いて手を組み、勢力を増やして最終的には車両四十台、メンバー百人で防備を固めると共に、統一を図ろうとしているという。

これをキャッチした同署では、全国各地で発生している暴走族同士の抗争事件、さらに同市内で昨年、機動力を生かして東北から茨城をまたにかけ、盗みを働いていたグループもあることから、メンバーや保護者、それに雇主に対して「事故を未然に防いでほしい」との要望書を郵送した。さらに同市植田町碇田地内のバイパスなど要所に「暴走族をみたらすぐ一一〇番」と書いた看板八枚を設置した。

石井署長は「暴走族の悪質さはまったくひどい。対立や抗争を防ぐため、要望書を送ったがこれが無視され、悪質な無謀運転を発見したら、すぐにでも〝逮捕〟していく。暴走族を撲滅するため市民の皆さんにも協力していただきたい」と話している。

婦人乗客が三人ケガ

ハイヤーに衝突　酒飲み運転を逮捕

いわき東署は十一日午前一時半ごろ、いわき市泉町滝尻字八帆入六、農業沼田善一郎(四一)を酒酔い運転と業務上過失傷害現行犯で逮捕した。

沼田は十日午後九時ごろから小名浜市内の飲食店でビール三本を飲み、普通乗用車を運転して帰る途中、小名浜山神北地内市道で駐車した小松タクシー=秋山好二運転手=にぶつけ、乗客の同市泉町滝尻字泉町一四、主婦鈴木栄子さん(三一)ら三人に二週間から三週間のムチウチ症を負わせた。

ウイスキーあけ駐車に衝突

釣りに行った会社員

いわき東署は十日午後九時半ごろ、いわき市鹿島町船戸字林ノ下四五、会社員千秋竜四郎(三一)を酒飲み運転で逮捕した。

千秋は同日夕、小名浜、公頭に釣りに行ってウイスキー一本をあけ、普通乗用車を運転して帰宅の途中、小名浜諏訪町地内の市道に止めてあった同市江名字岸浦三五、会社員菊地正秋さん(四六)の普通乗用車に側面衝突した。通報で署員がかけつけた時にも、千秋は立っていられないほどの酔いようだった。

平で結核診断　いわき市公衆衛生課は十二日午前十時から正午まで赤沼公民館、午後一時半から三時まで六十枚公民館で結核診断を行う。

海の記念日の作文募集

中学生から25日まで

七月二十日の「海の記念日」にちなんで、いわき市は市内の中学生から作文を募集している。

テーマは港や船、灯台、海洋開発など海に関するもので、四百字詰め原稿用紙で五枚以内。締め切りは今月二十五日。金賞二人、銀賞三人、銅賞五人、佳作二十人の入賞者に対する表彰式は七月二十一日午前十時から、小名浜魚市場大会議室で。くわしくは市教委学校教育課か市水産港湾課へ。

あす、債権者会議

給料欠配の社員が運動

東証経済通信

株式会社東証経済通信詐欺事件で、被害にあった出資者と同社いわき営業所員は十二日午後五時半から、いわき市平字正内町九〇、朝日生命東支部会議室で、債権者会議を開く。

会議は五月から給料を受け取っていない同所員七人が出資者に呼びかけ実現することになったもの。いわき中央署の調べによると被害者は約百八十人に達しており、さし当たり被害額をはっきりさせることにしている。

きのうボーナス

東北電力　市内で一億一千万円

東北電力ではトップを切って十日、夏のボーナスを支給した。支給額は平均二十八万円（二・〇七カ月、三十九歳）で、いわき営業所を始めいわき市内では三百九十八人に一億一千四百万円の支給額になった。

同社のボーナスは年間協定で昨年十二月十三日に同額が冬のボーナスとして支給されている。

なお春闘は二三・四七%の賃上げで妥結しているが、まだ賃上げすら決まらない企業が多いだけに早いボーナス。

一方、官公庁は十五日が日曜日なので十四日に支給される。

遠野も電話ダイヤル化に

年内開局めざす

いわき市遠野町上遠野（市役所遠野支所近く）に上遠野電話交換局が出来た。磁石電話をダイヤル自動即時に切り替えるための心臓部で十一月ごろの開局を予定している。

遠野地区には加入電話（磁石式）が三百六十三件、地域集団電話が千三百六十六件、公衆十五件の合計千七百四十四件があるが、「02」で電局経田の地集に比べ、「0246 05」の市外局番と委託局番（上遠野郵便局）を経由する磁石電話は何としても不便。

この声を反映して小川局に次いで自動改式工事が行われ、線路工事、土木工事、局舎工事、機械工事が進められている。

ダイヤル式になると新局番、四ケタの新しい番号に変わって便利になるほか、積滞の七十三件も解消、文字通り市内電話に仲間入りできる。

市内にはこのほか、田人、三阪、合戸、沢渡、川前の五地区で自動改式をのぞんでいる。

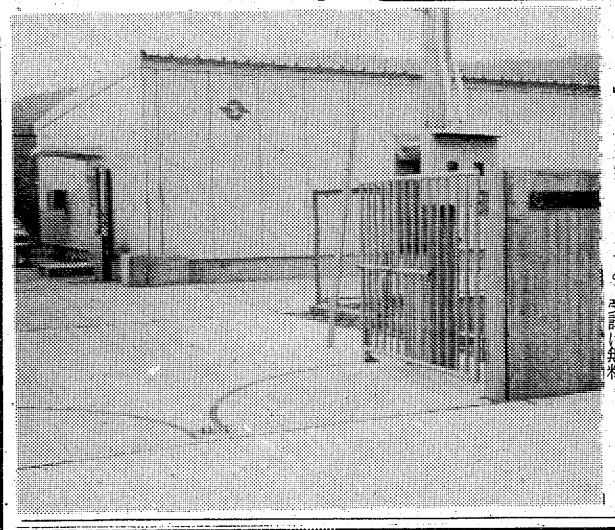

交通安全に10万円寄付

ネモトの社員たち

いわき市平字二町目一二、株式会社「ネモト」の佐藤国一専務と三浦郁子さんは十一日午前、いわき中央署を訪れ「交通安全に役立てて下さい」と現金十万円を交通安全協会平支部に寄付した。

この金は、先月十四日に行った相馬・松川浦への社員旅行の際、レクリエーションとして社員を対象に、時計や宝石など商品陳列用の装飾やマネキンやマネキンに着せてある衣服類をせって得た金の金額。

内郷で日脳の予防接種　いわき市内郷支所は十二日午後一時半から三時まで、内郷公会堂で日本脳炎予防接種を行う。

勿来地区行政嘱託委が研修旅行　勿来地区行政嘱託委員会（遠藤金作会長）は十八日から二日間、横浜へ研修旅行を行う。

離乳食のつくり方指導

平保健所は二十五日午前九時半から、同所会議室で育児教室を開き、離乳食のつくり方を指導する。

対象は生後四～五カ月の乳児を持つ母親で、当日は同保健所の保健婦、栄養士が講師となり①離乳食のつくり方②離乳の時期などについて話した後、離乳食のつくり方の実技を行う。

同保健所では多数の母親の受講を呼びかけているが、受講者は当日、小ザラ、コップを用意すること。受講は無料。

交通事故

	発生	死者	傷者
いわき中央署	1件	0	0
〃東署	4件	0	7人
〃南署	1件	0	10人
	0	0	1人

（10日・県警交通企画課調べ）

愛と魅惑と感動がいっぱい溢れる松竹・東宝の
スプーン一杯の幸せ
桜田淳子　黒沢年男
原作　落合恵子
青春3大作！
絶賛上映中！6/17日まで
想い出のかたすみに
中村雅俊　檀ふみ　浅丘ルリ子
同時上映　神田川
脚本・監督　宮崎晃
平駅前世界館ビル　平東宝　でんわ74 6811

手づくりのいわきあられは、毎日新しい醤油とみりんを入れた手焼きです。
特にエビ揚げおかきは、良質のゴマ油で揚げたおかきです。また大黒屋前の店は試食しながら買える昔ながらのハカリ売りの店でございます。
●これからのご進物には安心して贈れる…
●ふるさとのお土産に、ぜひご利用下さい。
あられ・瓦せんべい
《お祝い用紅白のお餅承ります》
いわきあられ本舗
味覚堂
■本店/平・古鍛冶町☎74－3922■中町店/平・大黒屋国道前☎74－4274■平駅ビル店/ヤン・ヤンIF☎22－1932

読者の声

子供達に安全な遊び場を！

平　高橋　邦夫

純真にけがれなく、すくすくと未来に向かって育っていく子供達。この子らの遊ぶ環境も、最近ではあまり恵まれなくなってきた。自然は徐々に失われ、住宅は密集し外へ出れば車が激しく行き交い、交通事故の危険にさらされ、伸びのびと遊べないなど、私達の子供のころと比較すると、全くかわいそうでならない。道路上で遊んでいる最中に、無謀運転の車にハネられたなどのニュースを耳にするにつけ、この事が思われてならない。

文明の発達で一番の被害を受けているのは、遊び場を失った子供達かも知れない。そんな中でも、わずかの空間を見つけては、遊び場に変えてしまう子供の知恵。には、たくましさを感じ、安心感が持てるものの、やはり広々とした遊び場を提供してやりたいと思う。最近開発されている新興住宅地などには、当初から児童公園が計画されて誕生しているが、砂場、すべり台、ブランコなどの施設がある広い遊び場で、いきいきとして遊び回っている子供達を見かけるが、その数もまだまだ少ないと思う。

四倉町こどもの村、石森山の散歩道、陸上競技場に隣接した市民広場など、伸びのびと自然環境の中で遊ぶ施設もかなりできているが、いずれも遠隔地である。すぐ住宅地付近で遊べる児童公園の各地区設置を、実現されるよう更に関係当局に切望したい。

きょうのことば

年をとって　もう酒を飲まぬものには　墓を掘らねばならぬ

（スペインの諺）

人込みでは犬にサルグツワ

（会社員・27歳）

平　近藤　康一

ペット時代。不況、インフレとは関係なく、犬や猫、小鳥類から熱帯魚と幅広く家庭で飼われている。庭園づくりブームと共にこれらの小動物は、家庭の一員として根を下ろした感じである。

自分の家でマスコットとして飼っていると、かわいさの余り他人の迷惑など考えられなくなってくる。その一つに犬がある。アクセサリーとしてだっこして、デパートの中まで買い物に同伴する。エレベーターの中も平気、正にお大様である。

しかし、相手は動物である。異常な衝撃や恐怖感を持つと、動物本能をムキだしにして、ほえつきかみつくかも知れない。先日、某デパートのエレベーターの中で、だっこしていた小さな犬が突然、キャンキャンとほえ出し乗客をびっくりさせた。案内ガールはそれを見ても、平然としたもので、黙認することがサービスと心得ているようだ。欧米ではこれらの危険を防ぐため、不特定多数の人が出入りするところでは、犬の口にサルグツワをはめて連れだっていくのが常識になっている。

真の動物愛護とは、ただかわいがるばかりではなく、他人に迷惑のかからない処置をして飼う、この心掛けが持てない人は、動物を飼う資格のない人である。

（会社員・39歳）

内職求人案内

【本所扱い】▽婦人服部分縫い＝十人、工賃各種、グループ▽婦人服まとめ＝二十人、工賃各種、グループ、個人▽電線加工＝十五人、一〇〇本一二〇円から、グループ、個人▽電線加工＝十人、一本九十銭から、グループ▽人形組み立て＝二十人、一個五～八円、グループ、個人▽タイピスト＝一人、工賃各種、個人▽手袋刺しゅう＝二十人、工賃一組二百円、個人

【常磐支所扱い】▽電気部品組み立て＝二十人、工賃各種、グループ、個人▽婦人服まとめ＝十人、工賃各種、グループ▽紳士服まとめ＝十人、一枚二百十円、グループ、個人▽ビース刺しゅう＝十人、一枚三百円から、グループ、個人

【勿来職安扱い】▽紳士服部分縫い＝五人、一枚一・五円から、グループ、個人▽人形服縫製＝十五人、工賃各種、グループ▽セーター刺しゅう＝五人、一枚三百五十円から、個人▽ぬいぐるみ仕上げ＝十人、一個四円から、個人

【平職安磐城出張所扱い】▽婦人服まとめ＝十人、工賃各種、グループ▽紳士服まとめ＝十人、一枚二十円から、グループ、個人▽人形組み立て＝十五人、一個七円から、グループ、個人

（いわき内職相談センター・9日現在調べ）

株式・前場

本日の市況は市場をとりまく内部事情が悪く、原油価格再引き上げ懸念や景気回復に対する疑問もあり、無気力で始まった。取り組み接近からアルプスが買いすすまれパイオニア、東京電化の弱電株がしっかり、飛鳥建、日産建が高く、富士写や日産農林も散発高いになった。その半面、大和ハウス、本田はのびなやんだ。

高くなった銘柄は松下貿易七十円、秋田銀五十円、北陸電力三十円、グリコ二十三円、クラウン二十一円、アルプス二十一円、パイオニア二十円。

安くなった銘柄はアラ石三十円、ユニバック三十円、ワコール二十一円、コクヨ二十円、間組十七円、日清食十円。

（地元銘柄）呉羽化変わらず、日本化成変わらず、常陽銀変わらず、七十七銀五円安、東邦銀一円高、常磐興産四円安。

一部、東証ダウ平均三円六十八銭高の四千四百七十九円、六十八銭。出来高八千五百万株。

（平・水戸証券調べ）

あすの運勢

小川石洲

六月十二日（木・先勝）

【1月生】運気は低調で判断力がにぶい、先走れば後悔す

【2月生】あれこれと迷う傾向がある、今は控えめが安全

【3月生】苦しみもあるが楽しみもある、明るく振舞い吉

【4月生】周囲と協調しスムーズに運ぶ、独走すれば自滅

【5月生】だいたい予定どおりに進む、だが慎重さ欠くな

【6月生】あれこれ思案し悩む傾向がある、控えめが安全

【7月生】みだりに先走ればつまずく、周囲の動きに従え

【8月生】情勢がつかめず迷いがち、確信なければ控えよ

【9月生】意外とスムーズに進展する、自信持って当たれ

【10月生】当たって砕ける勇気が必要、消極的では後悔す

【11月生】あせって先走ればつまずく、冷静に徐々に進め

【12月生】信用を得て喜びもある、誠意尽して行動しよう

会と催し

12日

【平市民会館】▽ホリケン呉服展示会（9時）▽いわき労働基準協会安全週間説明会（12時）▽危険物安全協会総会（14時）▽近代京流きもの教室（18時30分）

【勿来市民会館】▽書道教室（15時）

【磐城体育センター】▽カワイ体育教室（9時）▽債権者総会（18時）▽伸墨会（18時）▽盆栽クラブ（18時30分）

【いわき産業会館】▽建設災防協会いわき分会講習会（8時）

【文化センター】▽平おかあさんコーラス（9時）▽平生活学校（13時）▽平民謡会（18時）▽中央大学法律研究会（18時）

みんぽう映画案内

☆【平】

☆ひかり座（五・五〇）ヤコペッティの大残酷（七・三五）グリン・ホーネット（↓16日）

☆聚楽館（五・四五）ゆかいな仲間（七・一五）ジャガーノート（↓27日）

☆平東映（四・五四）玉割り人ゆき（六・〇八）処女すべり（七・三一）トルコ渡り鳥（↓20日）

☆平東宝（四・四〇）神田川（六・二〇）想い出のかたすみに（七・五〇）スプーン一杯の幸せ（↓17日）

☆名画座（七・二五）炎と女（↓13日）

☆アポロ座（五・五〇）ルシアンの青春（八・一〇）別離（↓13日）

☆平ロマン劇場（五・三五）男漁り（六・三五）残酷・黒薔薇私刑（七・五〇）おんなの四畳半（↓17日）

※【常磐】

☆三函座　キング・ボクサー　スターリングラード・大攻防戦（↓17日）

※【小名浜】

☆国際　人妻の火遊び　男漁り　女子大生・モーテル歌麿遊び（↓17日）

☆磐城座　櫛の火　雨のアムステルダム（↓13日）

☆金星座　華麗なる追跡　県警隊組織暴力（↓17日）

☆銀星座　新おじゃれ泥棒　007サンダーボル作戦（↓16日）

※【植田】

☆菊多館　燃えろ狼男　大脱獄　関東幹部会（↓20日）

市況

魚類

十一日朝の小名浜港は天候不順で水揚げが少ない。江名、中之作港は皆無。

【小名浜港】巻網船二カ統十四万四千㌔底引船二ト五百　小舟百二十二隻〇・三ト

▼キワダ　七千㌔　九三三一四一

▼カツオ　六千六百㌔　五八九一二九〇▼メヌケ　千三百㌔　六二〇一三五〇▼アカシ　千二百㌔　四二〇一八〇▼小マグロ　七百五十三㌔　一〇〇〇一三五一▼タナゴ　百㌔　五七〇一五〇〇▼アワビ　二百三十㌔　三〇〇〇一二〇〇▼カイヤキ　四十三百七十二個　三四二一二〇〇

【江名・中之作港】水揚げなし

野菜

▼白菜四〇一二〇▼ニンジン八〇一三〇▼ゴボウ三五〇一二〇〇▼ネギ二五〇一一五〇▼玉ネギ四五一二〇▼キュウリ六五一二〇▼ナス三五〇一二〇〇▼キャベツ一二一二▼ナガイモ四五〇一二〇〇▼シャガイモ一〇〇一二〇▼ササギ五〇〇一三五〇▼サヤマメ二三〇一一五〇▼カボチャ一三〇一七〇▼ピース三〇〇一二〇〇▼トマト一七〇一五〇▼タケノコ一〇〇一三〇▼ピーマン二五一一五四〇〇▼モヤシ三〇〇▼シイタケ七〇〇一▼根ショウガ三五〇一二〇〇（以上㌔）▼菜類一〇一一▼カブ三〇一一〇▼ニラ二〇一五▼春菊一〇一一（束）▼玉子二〇一一七▼カリフラワー七〇一三〇（以上コ）▼大根五〇一五（本）

果物

▼リンゴ四五一四〇〇▼スイカ二〇〇一一五〇▼バナナ一五〇一一三〇▼メロン一七〇〇一一六〇〇▼ウメ三〇一五〇（以上㌔）▼イチゴ一五〇一五〇（カップ）▼夏ミカン一二〇一五〇（コ）

（丸亜青果市場調べ）

募集

募集　ウエートレス2名18～25歳まで▽経験者優遇▽委細面談▽平・三田小路ストップインミタ3F▽レストラン・大広

ウエートレス数名募集▽28歳位まで▽勤務時間＝午前9時～午後6時30分▽給与その他面談『喫茶・市川』電㉒五三一一

ウエートレス募集・若干名▽委細面談　アルバイトも可　▽平・十五町目『いわきサロー』電㉓九五八三

募集▽営業社員2名22～35歳（位普通免許所有者▽給与8万～14万各種保険完備▽平・五色町『日本タイル』電㉒〇八〇一

大工さん募集▽大工職人二名30歳まで・見習二名▽委細面談▽好間町『斎藤建築』電㊱二〇〇七

募集　社員▽普通免許所有者▽年齢40歳位まで社宅あり▽委細面談▽平字祢宜町七東北硝子株式会社　▽電㉓三四二三一四

募集　女子事務員3名前9時～後5時月給6万履歴書郵送面接日連絡▽連絡先＝小名浜字神成塚電㊹六一一六オリカサ木材

家屋

高級アパート所（六畳）▽六畳四畳半台バストイレ温泉付駐車場日当良▽小名浜磐洋信金本店西▽連絡先＝電㉒二二二五

貸家▽四畳半四畳半三畳台所トイレ付き▽家賃八千円協力金二カ月分▽場所＝平字下川原六二　▽連絡先＝電㊹三一九七

貸家　一戸建て▽六畳、六畳、三畳▽台所ふろトイレ付き駐車可日照良▽場所＝平上荒川平球場西側▽連絡＝電㊹五二六六

雑件

薬草研究と採集会▽6月15日前10時小川町高萩公民館会費二百円小雨実行▽小川薬草研究会▽連絡電㊸二三九一・中篠実

金融▽お気軽にご相談下さい▽平字立町　株式会社　日昌　電㉓五三八〇

ゴルフ▽塩屋崎カントリークラブ個人正会員券お譲りします▽五八万円▽連絡先＝電㊹六六一一

いわき民報案内広告

⊙…一ダン四行　一、五〇〇円

⊙…同一広告五回以上掲載は一割引き

⊙…お申し込み、お問い合わせは本社営業局広告部電㉓一六六六代＝支社、支局、いわきPRセンター＝電㉓〇六九〇＝へ

平・田町（西村横丁）
鈴木耳鼻咽喉科医院
鈴木　知水
TEL・(74) 2613

ヤマハピアノ
エレクトーン
〈24カ月払いローン利用〉
小山商会
内郷綴町本通り　電㉖3576

全国料理学校協会会員校
すぐ役立つ料理が学べる
佐々木クッキングスクール
●日本料理●西洋料理●中華料理●菓子
●電子レンジ　（毎月入学可）
いわき市平・城山磐女通り　☎㊹6091

募集
大工職人　若干名
・雇用保険有り
・賞与年2回
・委細面談
総合建設業
有限会社　長瀬工務店
平・大工町21　電㊹5701

外科　神経科
胃腸科　内科
▶入院応需◀
北山医院
院長　北山和也
いわき市平北白土字東原前
電23―3531
（東北電力南がわ）

救急指定病院
労災保険指定病院
財団法人　竹林病院　電㉓二三三一代
院長　竹林貞吉
所在地　いわき市平字堂根町
整形外科・外科・内科
小児科・理学診療科・放射線科

ご結婚披露パーティー
完全空調のホールで新しい門出を祝うパーティーをどうぞ〈ご予約承り〉

いわき産業会館食堂
平・菱川町　電（0246）㉓9447

指輪・ネックレス・パール・ブローチ
貴金属の店　宝石の松屋
いわき市植田町本町　電㉒二五〇一

より早くより美しく
シロガネドライサービスセンター
いわき市平字白銀町　電㊹六〇七四

公認
県内唯一の県知事認可校
いわき高等タイピスト学校
和文・英文・カナ部
夜間部もあり
〔入学随時〕
平・かじ町26
☎21―1101

株式会社　三越建物
平字佃町4の13
電㉓1630・7184
㉒2417
県知事（1）第509号
土地の未来と共に進む
県知事（48）8130
新しい住まいの相談所

不動産部ガイド

売地　内郷金坂団地　住宅地最高　264平方㍍（90坪）　3・3平方㍍　3・9万　仲介

売地　明治団地・住宅地適　181平方㍍（60坪）　3・3平方㍍　6万　仲介

売地　四倉支所近　住宅地適　231平方㍍（70坪）　3・3平方㍍　6.5万　仲介

住宅部
快適なお住まいをお届けするのが当社のモットーです
■設計・施工・資金までお気軽にご相談下さい

免許番号　福島県知事（1）第847号
全国宅地建物取引業協会連合会加盟
春日土地開発株式会社
平字柳町　電㉒0891・夜㉒0388

貸地　平　560平方㍍　住居最適　下平窪（170坪）　地代3・3平方㍍　1カ月80円分割可（代理）

売地　金山町595平方㍍　住居絶好　東台（180坪）　3・3平方㍍　4.3万　分割可　代理

売地　平　231平方㍍　商売も可　下川原（70坪）　3・3平方㍍　11万円9M公道面（仲介）

君故に今日又うなぎくわんかな
新味の魚清
電（74）2633

髪がほしがっていた
ウエブ
トリートメント
ヘアサロン　ダン
平・四町目　電23 0644