夕刊
いわき民報
郵便番号 970
いわき市平字田町63－7
いわき民報社
振替口座（郡山）4028
本社 0246 ㉓1666
小名浜支社 0246 ㉜3560
常磐支局 0246 ㊷2380
勿来支局 02466 ②2903

ここにも
小さな犠牲者

やっと取り戻した「心のハリ」

恵まれぬ家庭の中で

浜児童相談所　一時保護棟をみる

県浜児童相談所（児相）＝いわき市平上荒川字長尾九三ノ二＝の棟続きに一時保護棟がある。養育に欠けた子、触法行為を働いた子、帰る家がない子らを一時的に保護して家庭に戻し、施設に送る。父母の蒸発、職が定まらず家族に当たり散らす父、受験だけが目的の学校―の小さな犠牲者、かたくなな気持ちが、わずかな児相生活で心のハリを取り戻し、素直に社会にとけ込める子になっていく。その"雪どけ"と、入所生活例を調べてみた。

同児相が昨年度に一時保護した子どもは男子四十七人、女子三十一人の計七十八人。相談別にみると教護二十二人、養護十九人、長欠不就学十三人、触法行為十人、精薄八人、性向六人。措置別では養護施設十三人、精薄施設九人、教護院四人、里親委託四人、児童福祉司指導四人、その他四十二人、継続中二人。現在三～十五歳の子ども千六人（うち女子八人）が入所、規律ある集団生活を送っている。

＝関係記事2面に＝

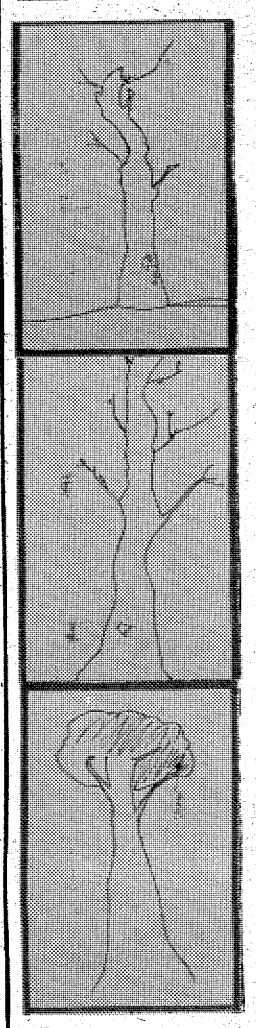

児童相談所では心理状態を見るのに「HTP検査」を使用する。Hはハウスⓔ、Tはツリー（木）、Pはパーソン（人間）でこの三種類の絵を画用紙に自由に描かせ、その絵で描いた子どもの精神、心理状態をつかむのだ。

【㊤入所したばかりの時のすさんだ気持ちを表す枯れ木の絵㊥保護されて気持ちがなごみ、枯れ木に新芽が出てくる㊦すっかり慣れ親しみ、将来への希望もわき、枯れ木は緑豊かな木に育っている】

この絵は去る四月七日～五月二十一日の約一カ月半にわたって保護したO君（四）が描いたもの。O君は中学二年の二学期のある日、クラス全員の前で以前ズル休みしたことを注意され、それ以来、朝学校に出かけても途中から引き返してしまう日が続いた。

㊤　三月十日の定期相談会（毎月第二金曜日、市社会福祉センター）に父親に付き添われてきた時に描いた絵。木は細く枯れ、死んだようになっている。意欲がないことがわかる。

㊥　O君は四月七日に保護され、十一日後の十八日に描いたのがこの絵。幹は画用紙を突き抜け、つぼみが見え始めた。しかし、切り株（心のキズ）はまだ取り除けない。外界に働きかけようという心が動き始めた。

㊦　退所する二日前に描いたもの。一段と太くなった幹は大空に向かって一直線に伸び、若葉がみずみずしく茂っている。切り株はとうとう消えた。

どの子も初めから問題児ではない

鴨沢判定課長の話＝努力だとか忍耐とかの落後者かもしれない。しかし、人間には自由の場が必要だ。一時保護の目的はそんな子どもたちがどうして落後したのか、性格、行動を観察して資料にし、更生の道を切り開いていくことです。どの子も初めから問題児ではなかったはずです。子どもの変化に気付いたら相談に来てほしい。

木村知事は出迎えた14の瞳をのぞき込むように『元気かネ』『何か困ったことはないかネ』と　1人ずつ握手

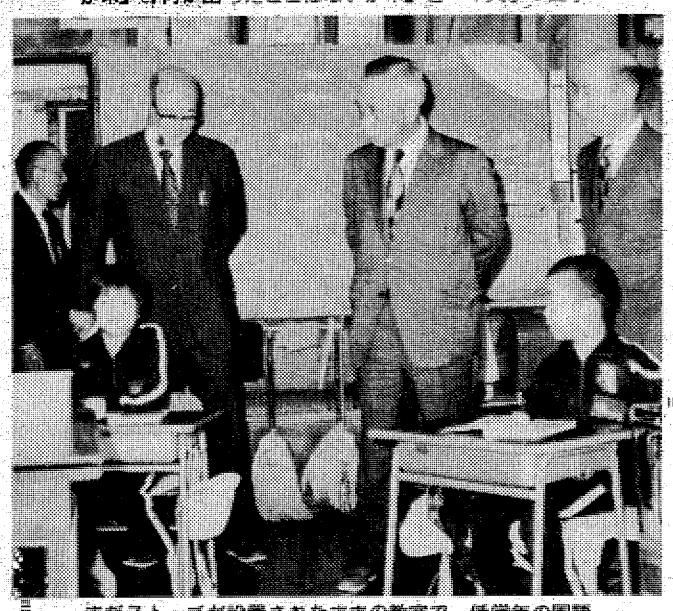

まだストーブが設置されたままの教室で　低学年の国語の授業をつぶさに参観

戸渡分校訪ねる

けさ木村知事がへき地校を見学

木村知事は十九日、いわき市のへき地校、小川小戸渡分校を訪問して児童を励ました。

同分校は小川郷駅から二十キロ程山あいにはいった海抜七百㍍の閑静なところにあり、周囲は山に囲まれ、小鳥のサエズリも聞かれる。学区は戸渡、十文字、幸之助の三部落二十二戸からなっており、児童数はたった七人、先生が三人という市内一の"ミニ"分校。本校に通学するためには幾山も越え、さらに二ツ矢山の西側を走る県道に出なければならず、距離にしてザッと十五キロもある。

この日、木村知事は午前六時半過ぎに湯本の旅館を出発、6号国道、県道いわき～小野町線を通り、さらに二ツ矢山入り口から同分校に通ずる道路を山へ、同分校に着いたのは一時間半後の八時。

すでに児童たちは登校しており、知事の訪問を待っていた。

到着した知事は校庭に出迎えた児童一人ひとりと握手をして励まし、この後、みやげに持ってきたサッカーボール二個を贈った。この思わぬプレゼントに児童は大喜び。さっそく児童を代表して菅波竹弘君（五年生）が「いままでドッジボールしかなく、球技も思うようにできなかったが、サッカーボールのプレゼントで今後は球技も思う存分できるようになりました。知事さんありがとうございました」とペコリと御礼。次いで記念植樹があり、知事が校庭の花壇よこに県の木「けやき」を植えた。

このあと授業参観に移り、二学級に分かれて授業をする複式学級の授業を参観、「しっかりやるんだよ」と頭をなでるなど、おじいちゃんぶりを発揮した。

新味の魚清
平・二一　電七四―二六三三

●お菓子の専門店
みよし
☎23―7111（代）

本日12ページ

いわき抄

▼…泉町の日本特殊化学工業という工場で、塩化水素ガスが流れ出し、工場付近は霧がかかったようになったという。コワイ話だ。この塩化水素というのは塩素と水素の化合物で、刺激性の臭気がある無色の気体。このガスが風に乗って付近の民家や保育所を直撃したら、大変な騒ぎになるところだった。

▼…この会社は進出企業だが、あまり市民になじみがない。社名を聞いてもピンとこない人が多かった。それに無届け操業だったことも分かって二度ビックリである。化学工場にはもともと危険がいっぱいある。臨海工業地帯の中に住む地区の人々はこういう事故が起きると、いつもハラハラだ。こういう例はコワクかも知れぬが、仮に定期バスがガスの中に突っ込んで乗客が中毒になったとしたら、だれもこうした事故をヒト事だと思えないだろう。

サマーウエア特集
あすから二十二日まで
●ミセス ホームワンピース（11～13号） 980円
●紳士 ショートパンツ（ポリエステル・綿 73～88㎝） 980円
●ミセス 麻混レースワンピース（11～15号） 7,800円
●紳士 アロハ上下シャツ（M・L判） 3,600円
●紳士 プリントTシャツ（プリント各種） 680円から
●婦人 イタリアンシャツ ニットシャツ（綿100%） どちらも980円均一
●婦人 バミューダ（M～LL） 980円
●婦人 プリントTシャツ（綿100%） 580円均一
越 フジコシ
いわき市平字田町9
TEL・23―1234（代）

白鷺旗争奪 高校野球あす開幕

12校がマンジどもえ

22日の決勝進出めざす

いわき地区高野連主催、本社後援の「第十六回本社白鷺旗争奪いわき地方高校野球選手権大会はあす二十日から三日間にわたり、市営平球場に十二チームが参加して熱戦の幕を開ける。

白鷺旗・いわき地区高校野球大会は夏の甲子園大会の前衛戦ともいえる公式戦だけに、実力伯仲した白熱の好試合が期待されている。各チームの組み合わせは先の部長、監督会議で次の通り決定した。

特に今年の夏の甲子園大会県大会は地元平、小名浜両球場を中心に繰り広げられるとあって、各チームとも士気はいやが上にも盛り上がっている。また、春の県大会で地元出場の三チームが好試合を展開したほか、三チームとも準決勝進出を果たし、いわき地区のレベルが県下に比べ高いことを示しただけに、甲子園の道は近くなった、と、自信とともに以前より厳しい練習でさらに実力をつけている。各校とも試合運びさえうまくいけば勝てる可能性の高いことを感じとってか、激しい闘志を燃やしており、例年になく好試合が見られそう。

また、大方の予想では、優勝経験、試合経験の豊富な磐城を筆頭に、春の県大会で準決勝進出の勿来工、湯本、同地区大会の決勝で磐城に破れた小名浜の上位グループを中心に試合はマンジどもえに巡って展開される見込みだが、実力のある平工、投手のよい内郷、士気上昇中の磐城二ともつれ込む可能性があって予断は許さない。

今回の組み合わせは古豪、強豪がカップリ四つに組んで、順当な好組み合わせといっていいだろう。試合の見どころは初日第二試合の勿来工―内郷、二日目の第二試合と第四試合。

22日 14：20
- 22日 9：00
  - 21日 8：00 倉工
  - 20日 8：00 平好間
  - 21日 10：20 内郷
  - 20日 10：00 勿来工
- 22日 11：20
  - 21日 12：40 商磐城
  - 20日 12：00 高専
  - 21日 15：00 湯本
  - 20日 15：00 勿来小名浜

予算など 原案通り可決

六月議会閉会 決議案、意見書を採択

いわき市の六月定例議会は十九日最終日を迎え、午前十時四十五分から本会議が開かれ、六常任委員会の委員長報告のあと、二億九千六百八十一万円にのぼる一般会計補正予算案など議案四十一件を原案通り可決、閉会した。

可決された主な議案は補正予算案のほか、①国民健康保険税を平均三六・一三%引き上げる条例の改正②七月一日から行政機構改革審議会を発足させる条例の制定③自己負担の三万円を超える高額医療費を市が貸し付ける条例の制定―などで、「いわきニュータウン」を地域振興整備公団の事業として採択、建設を促進するよう議会をあげて関係機関に要望するなどとした決議案二件、および去る四月六、十五日の二度にわたって起きた重油流出事故を契機に、被害者救済のため油濁損害賠償補償法を制定するよう国に働きかけるとした意見書五件もあわせて採択した。

白井、岡部両氏に感謝状伝達

防犯功労者

いわき東署は十三日、県防犯連絡協議会総会で功労者として表彰を受けた次の二氏に、熊田良一署長から感謝状を伝達した。

▽白井四郎（七〇）＝小名浜字元分一ノ一一（地区防犯協理事として永年尽力）

▽岡部祐夫（七七）＝渡辺町田部字渡部二五（前支部長、農業のかたわら防犯協役員として活躍）

こんどは紺綬褒章

越智さんがダブル章

民間人では珍しいといわれる勲三等瑞宝章を受章した、いわき市平谷川瀬字明治町、井上工業株式会社副社長越智英勇さん（七〇）は、十八日には紺綬褒章を受け、ダブル受章が話題になっている。

【田畑市長から紺綬褒章を手渡される越智副社長】

この日午後三時、田畑市長と小浜社会福祉事務所長が四倉町の福島工場を訪れ、越智副社長に伝達した。越智副社長は昨年四月いわき市カナン村へ建設資金百万円を寄付したもので、三木総理大臣名の大きな賞状と銀製の勲章が贈られた。

なお越智副社長は昨年、広野市にも五十万円を寄贈している。

浜児相 保護された子ら

兄弟が4組 大半、親の責任

①の例 H子さん（二七）が初めて浜児童相談所を訪れたのは去る五月。児相はその日に保護した。「家にも会社にも帰れない…」と漏らすことばが痛々しかった」と鴨沢判定課長。これまでの話をまとめてみると、彼女の実家は東京で、実母は彼女を産んで死亡、父が再婚した継母とも折り合いが悪く、中学校を卒業するといわき市の叔父に養子に出された。商店に勤めたものの人間関係の気まずさからすぐにやめ、次の事務手伝いも長く続かなかった。そんな彼女にもたった一人の心を許せる友達ができたのは足をケガして病院通いした五月中ごろ。そこの看護婦が姉で働きに出る父親は無能な母親と息子にいらだち、毎晩のように彼を叱りとばした。そんなK君はしだいに無口になり、何事にも引っ込み思案になるのは当然の成り行きだった。自制心を養う機会に恵まれなかった彼は、ある日八園の片隅に置いてあった自転車に手をかけ、海岸に向かっ、ダルを踏んだ。「海が見たかった」（K君）という。親にも反省の色が見え、子どもにも自主性が芽ばえ始めてきたとして、十日朝、K君は迎えに来た父親と一緒に帰って行った。児相では、「家にいればガミガミいわれ、学校はおもしろくない。そんな子が健やかに育つはずがありません。ここではほとんど問題も起こさず、一時保護児のリーダーシップをとっているのです」と環境が子どもに与える影響の大きいことを説明している。

②の例 K君（一四）。五月はじめに警察から「自転車を盗んだ少年がいるが家庭環境が悪い」と連絡を受け、同十二日に保護。母親は知的能力に乏しく、農業と日雇いのように優しくしてくれた。ただが、行くあてのない彼女のため、看護婦は同児相を紹介した。

③の例 K君（一四）。五月はじめ

【家庭的なふん囲気で食事】

護に次げる子どもたちだ。

N兄弟は長男のE君（九つ）、A子ちゃん（五つ）、K子ちゃん（四つ）の三人。家は双葉町にあり、父は溶接工をしていたが、三月はじめに愛人と一緒に姿をくらました。母は同居していた実弟にE君を預け、下の子二人を連れて、実家の北海道室蘭市に祖父母をたずねた―。そして翌日、「家に帰ってみる」と一人で家を出たきり、音さたがとだえてしまった。五月末、祖父が二人の女の子を連れて双葉町の家に行ってみるとE君しかいなく、町役場に相談、同児童相談所を紹介された。鴨沢課長は「子ども自身の問題は少ないが、長い間両親の不和の中にいたために我が強く、持続力が足りないようです」とN兄弟の性格を話している。

開会中は不法駐車

議会棟玄関前 議員駐車場ガラ空き

いわき市の六月定例議会は十九日で閉会したが、十日間の会期中に目立ったのが、議会棟玄関前の不法駐車。本庁玄関前の広場を駐車場に改造したころから、チラホラ便乗駐車？が見られたが、特に議会が開催されるとその数はグンとハネ上がる。

十九日朝も市の公用車や市会議員の自家用車などで、たちまち玄関前は満パイ。かたすみに立っている「駐車禁止 玄関付近」の標識など、まるで目に入らないといった様子だ。しかも、市民駐車場の一角に設けられている議員専用駐車場は反対にガラ空き。

庁舎を管理している市管財課は、「専用駐車場が満パイの場合はやむを得ないが、そうでないときは好ましくない」と苦りきった表情。さっそく、警備員に駐車締め出しを指示したが、この駐車風景をみて、ある市民は「われらの代表としての『良識』が疑われますね」と腹だたしげだった。

【駐車禁止の議会棟玄関前が一覧の通り】

記者席

合津長老には超党派の拍手

◎…議場の拍手は、与党は与党、野党は野党で二つに分かれるのが通例だが、七十五歳で議会最年長の合津義雄議員（新政会）だけは別格。

◎…この日、総務常任委員会の委員長報告に立った合津議員に送られた拍手は〝超党派〟。野党の新政会ばかりでなく、与党からも「敬老精神」の合言葉でパチパチ。

◎…これに気をよくした合津議員、声量満点の名調子で朗々と報告。タイミングのつかみ方が抜群なだけに、朗読が終わると議場は一瞬シーン。〝合津節〟に与党議員も前言を訂正、「若いなぁー」といった表情で、再び拍手かっさいだった。

川前で巡回診療 いわき市保険課は二十日午後一時から三時まで、川前地区で巡回診療を行う。

あすの停電

▼四倉地区＝（9時～15時）二丁目、三丁目、四丁目の一部

天気予報

玉半提供 ☎五〇三三

（小名浜測候所調べ）

【今夜】 風弱く、だいたい晴れ。

【明日】 南よりの風、晴れ時々曇りから、次第に曇りとなる。

【海上】 今夜、明日とも多少波。

（午前六時二十分、濃霧注意報解除）

あすの暦

6月20日（金）

旧暦	5月11日	日	負
六曜	先	4・17	
日出	18・59		
月入	15・36		
月出	1・14		
満潮		14・40	
干潮		7・24	18・49

母鈴木ハルヨは病気療養中のところ薬石効なく六月十九日午前五時永眠いたしました　ここに生前のご厚誼を深謝し謹んでお知らせ申し上げます
追って葬儀は六月二十一日午後一時自宅を出棺いたします
昭和五十年六月十九日
いわき市平字田町六九（喫茶　白交社）
喪主　鈴木広男
親類代表　稲葉広巳
稲葉貫一
外親類同

祖母叶多アイは病気療養中のところ六月十八日午後七時八十八歳の天寿を全うし永眠いたしました　ここに生前のご厚誼を深謝し謹んでお知らせいたします
追って葬儀および告別式は六月二十一日午後一時自宅に於いて執り行います
昭和五十年六月十九日
いわき市好間町下好間字叶田六〇
喪主　叶多美幸
女　叶多カネ
女　叶多君子
親類代表　松崎長次右衛門

秋のご婚礼家具
予約受付
■国道で駐車のできるお買い物
家具　マルミヤ
いわき市内郷　☎(26)3544代

◆江戸前寿司
◆七浜料理
お子様づれでお座敷をご利用下さい
すしの　江戸川紅小路店
いわき市平字二町目紅小路　電(25)二七三七

タカオはコーヒーが自慢です
タカオ
平駅前不二屋ビル電23―7727

着物も色紙もさしあげます
越　フジコシ
左記の呉服市に来場する中村玉緒さんのお召しになっているお着物を抽せんでさしあげます　百名様に先着順で色紙もさしあげます
☆年に一度の呉服市
期間（六月二十一日～二十四日）
場所（平市民会館）
新作中振袖大祭典
秋の高級呉服発表会
○着物のお見立てアドバイザーとして中村玉緒さんは二十一・二十二日　京都舞妓さんは二十三・二十四日に来場

工場直送の新鮮なキリン生ビールをどうぞ！
中ジョッキ　お酒し付き　二五〇円
居酒屋まるさ
いわき市平・駅前マルサビル地下　電(24)三八二〇

増えている賃金未払い

内職の一部にも波及

平労基署　悪質には司法処分

不況による賃金未払いから現在は労務管理、感情的なケースの賃金未払いが増えている。いわき労働基準監督署は一月から三月、四月から現在（十二日）までの賃金未払い取扱状況をまとめた。

それによると、一月から三月までは賃金未払いが十四件、工賃＝家内労働（内職）＝が三件の計十六件となっている。この賃金未払い十四件の中には百四十七人がおり、七百九十九万四千円という金額に達している。特に悪質な一件約二十人の事業所に対しては検察庁に書類を送検、司法処分にするという厳しい処置をとった。また工賃不払いは二件で十一人二十四万九千円となり、賃金未払いと合わせ八百二十四万三千円にものぼるという。

一方、四月からは賃金未払いが今月を含め十三件となり、増加現象は一応おさまってきている。なお、一月から三月、四月から今月を比較すると、前半は不況による賃金未払いが大半を占めていたが、後半は入社後に条件が違うという労使の感情的な対立や労務管理の不手際ものが増え、不況による賃金未払いは影をひそめてきたという。

だが、賃金未払いは働く労働者にとって、生活の問題なので、今後も強い態度で事業所の指導を行うほか、悪質な事業所は行政処分もあり得ると、警告している。

常磐RCが青空例会

湯ノ岳で植樹

いわき常磐ロータリークラブ（大田原正会長・四十三会員）は、十六日午後一時から湯ノ岳の丸山公園に、山モミジ約百本を植樹、植樹記念標識を立てた。このあと第四十九回野外例会を開いた。

【常磐ロータリークラブ会員が湯ノ岳で植樹】

簿記検定試験の合格者

合格率三九％

いわき商工会議所は八日行った第四十二回簿記検定試験の合格者九十一人を発表した。同試験には初めての一般参加も加え四百六十九人が応募する初めての大量受験だった。合格率は三九％（二級は二七％）。

▽2級＝阿部栄子▽青野文子▽小針恵美子▽大竿恵子▽鈴木幸子▽鈴木裕子▽山野辺順子▽石井康人▽福田待子▽大竹五月▽佐々木美奈子▽武藤久美子▽鈴木智恵▽吉田子▽谷藪長子▽阿部悦子▽高木悦子▽緑川千代江▽黒沢裕子▽瀬井広子▽横田峰子▽猪狩マス▽鈴木春美▽田中嘉代子▽小松峰子▽江口幸子▽遠藤真弓▽熊田恵子▽佐藤裕美▽鈴木順子▽丸山とし子▽荒木博美▽飯塚利江▽伊藤和江▽海月芳枝▽塩田知子▽四家和子▽白田千栄子▽仲野悦子▽仲谷滝子▽箱崎千代▽藁谷順子▽安藤幸子▽渡辺明丸▽山田伸一▽矢田盟▽鈴木治文▽関本綱男▽植松すみ江▽箱崎則子▽佐藤進▽馬上征子▽紺野治▽佐藤さち子▽江尻加代▽木村文子▽黒子▽武工聖子▽吉井裕美▽中村栄▽みどり▽小沼美津枝▽草野富美子▽緑川かよこ▽会田久子▽下山▽佐藤利子▽高木美代子▽竹井昌子▽箱崎喜美枝▽及川信江▽金成江佐子▽山岡しのぶ▽永山くみ子▽阿部仲子▽小泉京子▽大竹みどり▽佐藤一子▽坂本尚子▽白鳥文子▽草野みい子▽五十嵐紀子▽大坪ゆかり▽伏見美枝子▽武藤久美子▽鈴木智恵▽箱崎美登里▽吉田さち子▽豊島しげり▽川村真澄▽春日美恵子▽下和田利江▽下和田裕美▽大楽金子▽新妻真由美▽小泉京子▽吉田記美子▽太田美保子▽佐藤恵子▽会田裕子▽草野ふくみ▽丹野みちえ▽高木光子▽草野敏▽佐藤▽鈴木ヤス子▽鈴木久美子▽鵜沼礼子▽佐藤喜代恵▽鈴木久子▽阿部美喜子▽藁谷美智子▽江▽鈴木小夜子▽真柄喜代枝▽久▽鈴木順子▽石井重康▽釜野井節子▽森道子▽中野三奈子▽小林陽子▽菊地裕子▽荒木みち子▽斎藤せい子▽江尻加代▽木村文子▽岩佐文江▽波立芳▽田恵美子▽松田久美▽根本まゆみ▽滝美代子▽林節子▽鵜沼豊恵▽吉田さき▽菅原敏子▽坂本広美▽佐藤富枝▽工藤昌世▽塩山四季子▽秋山一恵▽四家富江▽野口文子▽佐藤喜代恵▽鈴木ヤス子▽草野敏▽鈴木久美子▽鵜沼礼子▽佐藤▽遠藤真弓▽熊田恵子▽佐藤裕美▽鈴木順子▽丸山とし子▽荒木博美▽飯塚利江▽伊藤和江▽海月芳枝▽塩田知子▽四家和子▽白田千栄子▽仲野悦子▽仲谷滝子▽箱崎千代▽藁谷順子▽安藤幸子▽渡辺明丸▽山田伸一▽矢田盟▽鈴木治文▽関本綱男▽植松すみ江▽箱崎則子▽佐藤進▽馬上征子▽紺野治▽佐藤さち子▽江尻加代▽木村文子▽黒子▽武工聖子▽吉井裕美▽中村栄▽みどり▽小沼美津枝▽草野富美子▽緑川かよこ▽会田久子▽下山▽佐藤利子▽高木美代子▽竹井昌子▽箱崎喜美枝▽及川信江▽金成江佐子▽山岡しのぶ▽永山くみ子▽阿部仲子▽小泉京子▽大竹みどり▽佐藤一子▽坂本尚子▽白鳥文子▽草野みい子▽五十嵐紀子▽大坪ゆかり▽伏見美枝子▽武藤久美子▽鈴木智恵▽箱崎美登里▽吉田さち子▽豊島しげり▽川村真澄▽春日美恵子▽下和田利江▽下和田裕美▽大楽金子▽新妻真由美▽小泉京子▽吉田記美子▽太田美保子▽佐藤恵子▽会田裕子▽草野ふくみ▽丹野みちえ▽高木光子▽草野敏▽佐藤▽鈴木ヤス子▽鈴木久美子▽鵜沼礼子▽佐藤喜代恵▽鈴木久子▽阿部美喜子▽藁谷美智子▽江▽鈴木小夜子▽真柄喜代枝▽久▽鈴木順子▽石井重康▽釜野井節子▽森道子▽中野三奈子▽小林陽子▽菊地裕子▽荒木みち子▽斎藤せい子▽江尻加代▽木村文子▽岩佐文江▽波立芳▽田恵美子▽松田久美▽根本まゆみ▽滝美代子▽林節子▽鵜沼豊恵▽吉田さき▽菅原敏子▽坂本広美▽佐藤富枝▽工藤昌世▽塩山四季子▽秋山一恵▽四家富江▽野口文子▽佐藤喜代恵▽鈴木ヤス子▽草野敏▽鈴木久美子▽鵜沼礼子▽佐藤▽遠藤真弓▽熊田恵子▽佐藤裕美▽鈴木順子▽丸山とし子▽荒木博美▽飯塚利江▽伊藤和江▽海月芳枝▽塩田知子▽四家和子▽白田千栄子▽仲野悦子▽仲谷滝子▽箱崎千代▽藁谷順子▽安藤幸子▽渡辺明丸▽山田伸一▽矢田盟▽鈴木治文▽関本綱男▽植松すみ江▽箱崎則子▽佐藤進▽馬上征子▽紺野治▽佐藤さち子▽江尻加代▽木村文子▽黒子▽武工聖子▽吉井裕美▽中村栄▽みどり▽小沼美津枝▽草野富美子▽緑川かよこ▽会田久子▽下山▽佐藤利子▽高木美代子▽竹井昌子▽箱崎喜美枝▽及川信江▽金成江佐子▽山岡しのぶ▽永山くみ子▽阿部仲子▽小泉京子▽大竹みどり▽佐藤一子▽坂本尚子▽白鳥文子▽草野みい子▽五十嵐紀子▽大坪ゆかり▽伏見美枝子▽武藤久美子▽鈴木智恵▽箱崎美登里▽吉田さち子▽豊島しげり▽川村真澄▽春日美恵子▽下和田利江▽下和田裕美▽大楽金子▽新妻真由美▽小泉京子▽吉田記美子▽太田美保子▽佐藤恵子▽会田裕子▽草野ふくみ▽丹野みちえ▽高木光子▽草野敏▽佐藤▽鈴木ヤス子▽鈴木久美子▽鵜沼礼子▽佐藤喜代恵▽鈴木久子▽阿部美喜子▽藁谷美智子▽江▽鈴木小夜子▽真柄喜代枝▽久▽鈴木順子▽石井重康▽釜野井節子▽森道子▽中野三奈子▽小林陽子▽菊地裕子▽荒木みち子▽斎藤せい子▽江尻加代▽木村文子▽岩佐文江▽波立芳▽田恵美子▽松田久美▽根本まゆみ▽滝美代子▽林節子▽鵜沼豊恵▽吉田さき▽菅原敏子▽坂本広美▽佐藤富枝▽工藤昌世▽塩山四季子▽秋山一恵▽四家富江▽野口文子▽佐藤喜代恵▽鈴木ヤス子▽草野敏▽鈴木久美子▽鵜沼礼子▽佐藤

県文学賞作品を募る

福島県教育委員会は八月十一日まで、第二十八回県文学賞作品を募集している。

応募資格は県内在住者で、県外での作品、または新聞、雑誌、単行本として印刷された作品②脚本＝舞台演劇、放送脚本で、四百字詰め原稿用紙四十五枚以上百枚程度、四十分から六十分で上演できるもの③詩＝十編以上の作品を集録した単行本、原稿作品。青少年（中学生以上二十歳未満）は五編以上④短歌＝五十首以上の作品を集録した単行本。原稿作品、青少年は二十首以上⑤俳句＝五十句以上の作品を集録した単行本、原稿作品、青少年は二十句以上。

応募者は住所、氏名、ペンネームなどを記入した応募作品五部（コピーも可）を県教育庁文化課内「県文学賞係」（福島市杉妻町二一六）か県いわき教育事務所社会教育係へ。

優秀作品には文学賞、準賞、奨励賞、青少年文学奨励賞が贈られる。発表は十月中旬。審査には岩間芳樹さん、草野心平さんら十二人の委員があたる。

記念一〇〇題　紙上川柳大会

本社が盾や賞品など贈る

いわき民報柳壇も始まって以来三年余になりますが、十四日付の課題吟「絵」でちょうど百題目となりました。本社ではこの百題達成を記念して、左記の通り、紙上大会を開催し、優秀作に盾や賞品、賞状を贈ることになりました。ふるってご参加下さい。

▽課題　「男」「宝」「飯」の特選各題とも三句、一枚のはがきに分かりやすく記入。

▽締め切り　六月二十五日（当日消印有効）

▽賞

◇最優秀句賞　一名（特選）

◇特選句賞　二名（各題一名）

◇最多入選句賞　一名

同点者がある場合は選者が選定する。

◇ユーモア賞　一名

各賞入賞者に選者の色紙を贈呈します。

▽選者　民報柳壇選者加藤香風氏

▽あて先　いわき市小名浜字中原四ノ八、加藤香風氏（電(92)7343）

浜通り満鉄会　浜通り地区満鉄会（宇佐美博会長）の総会は三十二日午後二時半から、双葉郡富岡町下小浜のとりふじ別館で開かれる。

在満時代の会員百七十余人が出席して旅順開城の乃木将軍や奉天城入城の大山元帥の記録、記録映画〝天道燦たり〟の上映などもある。

商店街

ビューティサロンにし＝小名浜字竹町にビューティサロンにしが新装開店。

ボナール開店＝小名浜字船引場にナイトパーク「ボナール」が新装開店。

サイクルセンターKATO＝平・長橋町にサイクルセンターKATOオープン。30日まで記念特別セール実施。電(74)三六七七番。

100貨店

集金の仕事をしているひとは、人一倍ガマンの強いひとでないかと思う。すでに売ったものの代金をもらうのだからヘイコラしなくともいいのだが、相手は気ままなお客さんである。「きょうはつごうがわるいから…」と、いい顔しない。「いつなら、ごつごうがいいでしょうか」◆全くバカにしていると思う。支払い条件を決めてあるのに、その日につごうがわるいなら、買った方であやまらなくちゃならぬはずである。主客転倒というものであろう。ムリに押しつけられたものなら仕方ないとしても、必要に応じて買ったクセに、気儘もいいところだ。お客さまは神様だなんてまつりすぎた方にも責任があるというが、そんなものだろうか◆とにかく、集金のベテランになると、客の心をちゃんと見通して、上手に支払わせるコツをこころえている。たとえば玄関から入った場合、そこに乱雑にならべている履きものを、きちんとならべてあげたり、子どもがいればお世辞の二つ三つをならべたり、よく気が回るものである。どんなにイヤな顔をしても、決して気にしない。達観しているのだろうか。仕事というのはそういうものなのだろう◆相手を知って己を知らば百戦危うからずという。己を知らばということは自分というものを常に忘れないということであろう。取ることだけ考えていると、取られることを忘れてしまう。自分が相手の立場にたちながらも、へたに同情せず、へたに説得せず、淡々とした中に、絶えずネバリを忘れない◆言葉でいうことは、きわめて簡単であるが、実際にその場になって臨機応変に処理するとなると、やはりキャリアが必要。こういう時は、こうすればよいとか、こんな場合はサッと引き上げた方がいいとか。いのちから二番目のものを相手にするだけに手こわい（龍人）

野風街風

江崎誠致　作
安岡旦　画

地震となまず（一）

中川栄治と矢口二郎は、真奈子たちと入れちがいにレストランを出ると、彼女たちがたどってきた道を逆に、伊勢丹の方へ肩をならべて歩いていった。コーヒーを飲んだだけで別れるのが惜しくなった栄治が、二郎をいっぱい飲み屋に誘ったのだ。

『御用があったんじゃありませんか？』

歩きながら、二郎はレストランの席でも言った言葉をくりかえした。

『もうちょっとあるんだ。歩かせてすまないね』

『とんでもありません。歩くのなら……』

と言いかけて、二郎は軽く首をかたむけた。

『地震ですね』

『え？』

栄治はけげんそうに二郎を見た。地震が自信と聞こえたためで、『歩くのなら自信ですね』という語法が変に聞こえたのだ。

『ほんの、小さい奴ですよ』

『今？地震があった？』

二郎はてんとうなずいた。

流れる車の震動よりほか何も感じられない栄治は、あらためて二郎の童顔を見つめた。

駅での百円玉さがしや、レストランでの弔の眼めっこなどで、二郎が特殊な能力の持ち主であることはわかっていたものの、騒音も特別はげしい交差点の路上で、いま地震があったとこともなげにいう二郎の言葉は、やはり不思議に思われてならなかった。

信号が青に変わった。

二郎は栄治をそれとなく警固するような歩調で車道に踏みだし、横断歩道を渡ると話題を変えた。

『さっきのひと、きれいでしたね』

地震の話をつづけようとしていた栄治は一瞬虚をつかれ、ちょっと口ごもった。

『ああ、レストランの……』

『ごぞんじの方かと思いました』

『実は、そうなんだ』

栄治は唾をのみこむようなしぐさをして言葉をつづけた。

『といっても、何年か前のことなんでね。旅先で昔の兵隊仲間に会ったんだが、そのとき連れていたのが、さっきの女性だったような気がするんだ。あるいは他人の空似かもしれないがね』

『いや、友人を訪ねようかとは思っていたが、約束していたわけじゃない。折角こうして矢口君と会ったからには、乾杯しないことにはおさまらないよ』

栄治も、レストランで二郎を酒に誘った言葉をくりかえした。

『それじゃお言葉に甘えて、お伴します』

『矢口君こそめいわくじゃなかったかな』

『いいえ、仕事が終わってどうしようかと思っていたところで、大幸運です』

『よろしい。今夜は私にまかせて』

伊勢丹前の交差点で、信号が赤に変わった。

栄治は立ちどまると、軽く手をあげて新宿二丁目の方を指さした。

ふとんのシオヤ
いわき市常磐湯本町
黄金町電(42)二四七四

ひな鳥・唐揚げ
湯本の鳥勝
湯本中央通り店電(42)三二五一代
湯本駅南店電(43)五五五五
駐車場完備

洋装モンシェリー
平字白銀町8・太田ビル3F　☎(23)8140
高級舶来・国産布地　オーダー専門店

かざ折りえぼし腰みのつけて　きよき流れのながら川　ながれつきせぬいく千代かけて
君にささげん鮎の魚
魚の豊かな時期になりました　心をこめたお味で皆様のおいでをお待ち申しております
平・二町目
割烹　谷口
電(23)〇二〇八　〇二〇九

矢ヶ崎犬猫病院
平豊田・専金沢交差点かど
TEL・74－4465

人の和で企業が伸びる
ユニフォーム
ユニフォーム総合商社
白衣
作業服
事務服
株式会社タなへな
いわき市内郷御厩町久世原（6号国道　共立病院前）電(26)2910

お宮と仏壇
橋本屋
平・新川町1
五町目バス停わき
電74－3948

スナック
はる
いわき市平字田町（紅小路）
☎74－3165

NHKテレビ
☆印は白黒

6・05　ぼくらチャレンジャー
30　真田十勇士＝人形劇
7・00　ニュース
30　おばんです「頑張れ村の若者たち」
8・00　お国自慢にしひがし＜兵庫県豊岡市＞美川憲一°ちあきなおみ　中条きよし　Wヤング
9・00　N・C9時
40　銀河テレビ小説「女の森で」
10・00　ニュース解説
15　NHKコンサートホール　歌劇「魔笛」序曲　モーツァルト
11・00　ニュース

NHK教育
☆印は白黒

6・00☆スペイン語講座
30☆フルートとともに「練習曲㋐」「練習曲㋒」
7・00☆英語会話「家は城」
30☆中国語講座「筆と墨」
8・00☆市民大学講座「生活文化の交流」ー山の民ー〜山と海とのかかわり〜宮本常一
9・00☆通信高校講座　生物Ⅰ「エネルギーの吸収」
30　通信高校講座　化学Ⅰ「原子の結びつき」
10・00☆通信高校講座　物理Ⅰ「半振動」
30☆通信高校講座　地学Ⅰ
11・00☆たのしいフランス語
30☆大学講座　社会学

福島テレビ
☆印は白黒

6・00　FTVテレポート
30　ニュースコープ
7・00　仮面ライダーアマゾン
30　おそば屋ケンちゃん「歌えばたのし」宮脇康之　岡浩也　岸久美子
8・00　「はじめまして」江利チエミ　山村聡　園佳也子　東海林典子　財津一郎　乙羽信子
9・00　白い華燭　栗原小巻　藤岡弘　高橋洋子　新克利　横森久　ほか
10・00　もうひとつの春　小林桂樹　フランキー堺　白川由美　坂口良子
11・05　鬼警部アイアンサイド「父を信じる少年」

福島中央テレビ
☆印は白黒

6・00　新・底ぬけ脱線ゲーム「なつかしの浅草オペラ大狂演!!」待田京介　エバ　平浩二　ほか
30　ニュース
7・00　クイズ・タイムショック
30　木曜スペシャル「映画監督黒沢明」▽対談・三船敏郎▽黒沢を語る・京マチ子・木村功・志村喬ほか
9・00　「野わけ」大谷直子　津川雅彦　岡崎友紀　浜木綿子　下元勉ほか
10・00　じゃがいも「涙の貯金箱」森光子　三浦友和
11・15　11PM

今夜の番組

NHK第1
1340KC

6・15　じょうずな話し方「会話のルール」
25　ナイター「ヤクルト−広島」＝中止の時＝7：00ニュース7：15ニュース解説7：25ポップスコンサート8：05人生読本「めぐりあい」8：15趣味の手帳「動動の嗅覚」8：30ふるさとの心「学生服をつくる町」9：05民謡北から南から「田原坂」「秋田おばこ」ほか
10・00　ニュース
20　若いこだま
11・05　夢のハーモニー　「今日」「追憶」ほか

NHK第2
1540KC

6・00　そろばん教室
45　英語会話
7・00　カレントトピックスN
15　続基礎英語
30　中学生の勉強室
8・00　通信高校講座　英語A(1)
20　通信高校講座　英語A(2)
40　通信高校講座　英語A(3)
9・00　通信高校講座　世界史
20　通信高校講座　倫理・社会
40　通信高校講座　保健・体育
10・20　通信高校講座　数学Ⅰ
11・00　大学講座「英語」

ラジオ福島
1060KC

6・00　ニュース　ハイライト
20　ナイター　「大洋−巨人」（川崎）＝中止の時＝6：20プロ野球天国7：00梶幹雄のヒット・ヒット歌謡曲8：00湯浅明の歌謡曲大熱戦
9・10　夜のヒット歌謡
20　ファミリーリクエスト
10・00　ポップスNOW
30　MU・ハイフォニック＜アラン・ドロン出演映画音楽特集＞太陽がいっぱい　ポルサリーノ冒険者たち
11・00　たむたむたいむ
25　MU・ファンタジー

FM放送
☆印はステレオ

6・00☆くらしの話題＜ディスクジョッキー＞
7・15☆サウンド・オブ・ポップス　フラミンゴ　すてきなあなた　メイキン・フーピー　ほか
8・05☆FMコンサート＜ジャズフラッシュ＞バーディド　ロゼッタ　古い十字架　シスター・ケイト　世界は日の出を待っている　ディッキーズ・ドリーム　ほか
10・20☆邦楽百番　新内「一谷嫩軍記」〜組討の段〜
11・05　夜のしらべ　ボレロ・ラヴェル　狂詩曲スペイン・シャブリエ

みもの

野わけ
福島中央・夜9・00

ホテル工事現場の部下が東山病院に入院し、辻村圭次（古谷一行）はひんぱんに病院に現れるようになった。その度に圭次は迪子（大谷直子）をデートに誘った。

これをかいま見ながら阿久津恭造（津川雅彦）はおもしろくなかった。阿久津は迪子を誘い出して、圭次と交際するのか、君と俺とはもう他人ではないのに義弟とつきあうのは困るときびしくいった。だが迪子は、たった一度だけの関係は忘れてほしいと冷たかった。阿久津はあせった。すでに彼は迪子に魅かれはじめていた。迪子をむりやり車にのせてホテルに連んだ。

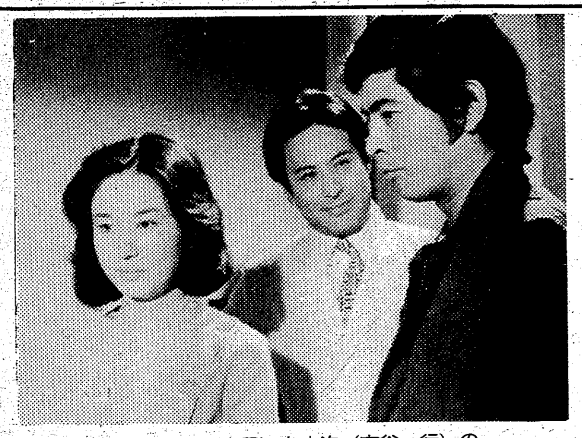
迪子（大谷直子）と圭次（古谷一行）のつき合いが阿久津（津川雅彦）には面白くなかった

高木は朝子のため半日時間をあけてスキーに興じた

白い華燭
ドラマ　福島・夜9・00

約束を破り一人で白馬にむかった高木（藤岡弘）を追って、朝子（栗原小巻）はとるものもとりあえず松本行きの汽車に飛びのった。高木が兄の功（新克利）と会い、朝子との関係を精算しろと責められたことを知らない朝子の胸には、さまざまな不安が去来した。宿泊先を知らない朝子は、雨のなかをさすらい、やっと高木の宿をさがしあてた。宿に落ち着いた朝子は、五日間の短い休日の間に、思い出の地、白馬で高木との愛を完全に燃焼させようと心に決めていた。

翌日、高木は斎藤の遺体をさがしに山にはいった。その次の日は、高木は朝子のために半日時間をあけてスキーに興じた。それから高木は再び捜索隊の設営のため山に入った。その留守に、朝子は行方不明になっている村越課長（横森久）の姿をみかけた。朝子は、旅館をつきとめた。

左千子（東海林典子）は喬二（佐藤祐介）に家庭教師の件で協力を頼む

はじめまして
ドラマ　福島・夜8・00

叔母のちよ（乙羽信子）が静（園佳也子）に殴られたと聞いて、阿都子（江利チエミ）と稜（中島久之）はついに怒り出し、院長の雄作（山村聡）に謝罪させるといきり立った。だが、ちよは、殴ったのは雄作ではないし、自分も殴り返したのだから、とふたりをなだめた。

乙四郎（財津一郎）は、さよの勤め先を訪れ、妻静の非礼を詫びた。ちよは、雄作が自分自身にも他人にもうそのつけない人だと理解し、敵とはいえ尊敬できると話した。帰宅した乙四郎はさかんにちよを称賛し、またまたちよを刺激した。

大人たちの騒ぎをよそに、左千子（東海林典子）は、稜に家庭教師になってもらうことをあきらめなかった。左千子は喬士（佐藤祐介）に協力を求めたが、慎重な喬士に断られてしまった。

お国自慢　にしひがし
NHK・夜8・00

兵庫県豊岡市市民会館からの中継録画で、美川憲一、ちあきなおみ、中条きよしのゲスト歌手と、地元グループの人たちの、歌、ゲーム、芸能などを、山川静夫アナウンサーの司会により、おたのしみいただく。

豊岡市は、兵庫県の日本海側、近くに城崎温泉をひかえ、カバンの生産は日本一、コウノトリでも知られるところだ。

今夜は、ちあきなおみと豊岡市奇術教室のみなさん、美川憲一と豊岡市花柳流社中のみなさん、中条きよしと近畿大学付属女子高校バトントワラー部のみなさんの三チームが登場する。

キャプテンのもち歌を、チームのエースがうたう〝エース登場〟は、ちあきチームが「円舞曲」、中条きよ　は「うそ」、美川チームは「おんなの朝」。つづくゲームコーナーは、名産のカバンを積み上げる競争。　中条チール

もうひとつの春
木下恵介・人間の歌シリーズ　福島・夜10・00

誠治を見かけた信一は、スパーをとび出してあとを追った。誠治は、信一を路地の入り口で待っていた。ふたりは喫茶店にはいった。信一は、突然の父の出現にわれを忘れていた。しかし、信一や雅子に対する詫びの気持ちすらなく、以前よりもふてぶてしくふるまう誠治の態度に、信一は怒りをおし止めることができなかった。信一はテーブルの上のコップをはらい落とすと、店をとび出した。

蒸発していた父誠治（フランキー堺）は以前よりふてぶてしく信一（小倉一郎）にはみえた

ききもの
MU・ハイフォニック　ラジオ福島・夜10・30

アラン・ドロン出演映画音楽集

〝世界の恋人〟といわれる女性ファンから人気のある、フランスの二枚目スター〝アラン・ドロン〟。今晩は、この容姿・実力共にナンバーワンを誇る〝アラン・ドロン〟の出演映画「太陽がいっぱい」「地下室のメロディ」、最新作「ソロ」などのスクリーン・ミュージックを特集して送る。

最新作「ソロ」は、アラン・ドロン映画五十本出演記念作でもあり、近日公開される。

アラン・ドロンは常に華麗なスポット・ライトを浴び、ヨーロッパのみならず世界の映画界に君臨するスーパー・スターだが、このアラン・ドロンの人気を決定づけたのは、映画〝太陽がいっぱい〟だった。どこか陰のある二枚目アラン・ドロンのイメージが映画とぴったりマッチして、アッという間に世界中の女性のハートをトリコにしてしまった。

そして映画出演のほかにも、自分のプロダクションを造ったり、航空会社を造ったりと、実業界にまで顔を出し、また女性関係でも常に華やかな話題を提供しているが、そこがまた、アラン・ドロンのスーパー・スターたるゆえんかも知れない。

曲目は「太陽がいっぱい」「冒険者たち」（フィルム・シンフォニック・オーケストラ）「栗色のアッドレー」（フランシス・レイ・オーケストラ）「ポルサリーノ」（クロード・ボラン）「地下室のメロディ」（ミッシェル・マーニュ指揮のオーケストラ）「ソロのテーマ」（オリバー・オニオンズ）ほか全七曲。

邦楽百番
FM・夜10・20

一谷嫩軍記
つやっぽい新内としては珍しい軍記ものの、「一谷嫩軍記」組討の段をおくる。

一行から離れた無官の太夫敦盛は、須磨の浦をただ一人落ちて行く。後方から追ってきた熊谷次郎直実と渡り合いになり、ついに組み敷かれて首をはねられる。

その近くで、半死になって伏していた敦盛の許嫁の玉織姫は、敦盛のなきがらにすがりついて悲しみ、づいに息絶える。

この様子を見た熊谷は、争いのみにくさを思い、無常を感じて出家する。演奏は、浄瑠璃・岡本文弥、三味線・岡本宮染。

一味涼風　寝苦しい夜をさわやかに…
〈タオルケット・夏掛け用寝具〉
●ふとんの打ち直し24時間で承ります●
●寝具の専門店
大河原寝具店
兄さんの　夜具よい
平・田町（ひかり座前）　☎23−8941代

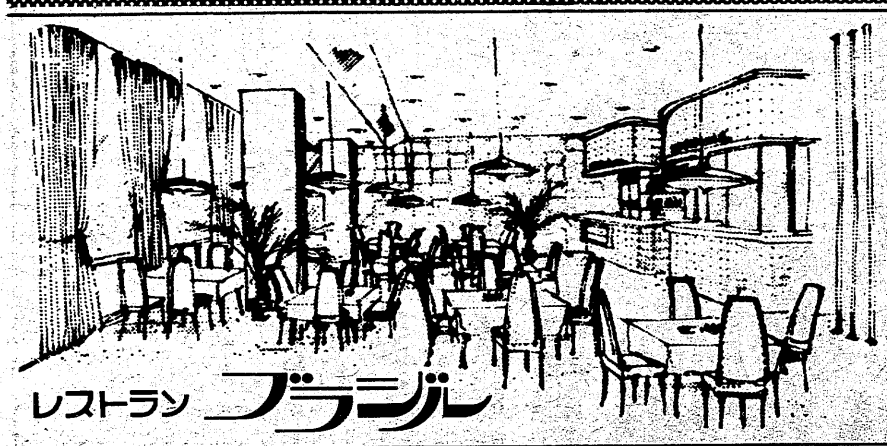

味わってみて下さい
◇豊富なメニューで皆様をお待ちしております
若いお二人のデートの場に　奥様方の憩いの場に　ビジネスでお忙しい
あなたの商談の場に　お気軽にご利用下さいませ
◇ご宴会のプランは洋食で……4人様から70人様までの用意がございます
◇無料駐車券進呈……お車でお食事のときは隣の田町駐車場をご利用下さいませ
ウエートレス
募集中
RESTAURANT BRASIL
営業時間　AM11:00〜PM8:30
いわき市平・田町・並木通り／いわき民報ビル2F☎(74)2990

家庭婦人

ちょっと目にとまった花を摘んでは雑誌や本のページにはさみ〝押し花〟をつくった経験をだれもが持っているでしょう。押し花にかわいいリボンをつけ、しおりにして楽しんだものです。押し花も工夫すれば部屋の壁掛けとして立派なものができるそうです。押し花もただ本の間にはさみこんでおくだけでは、せっかくの美しさも知られず、花としても浮かばれないことでしょう。そこで、押し花を利用した壁掛けの手法について。

押し花壁掛けつくり

創意と工夫で美しく

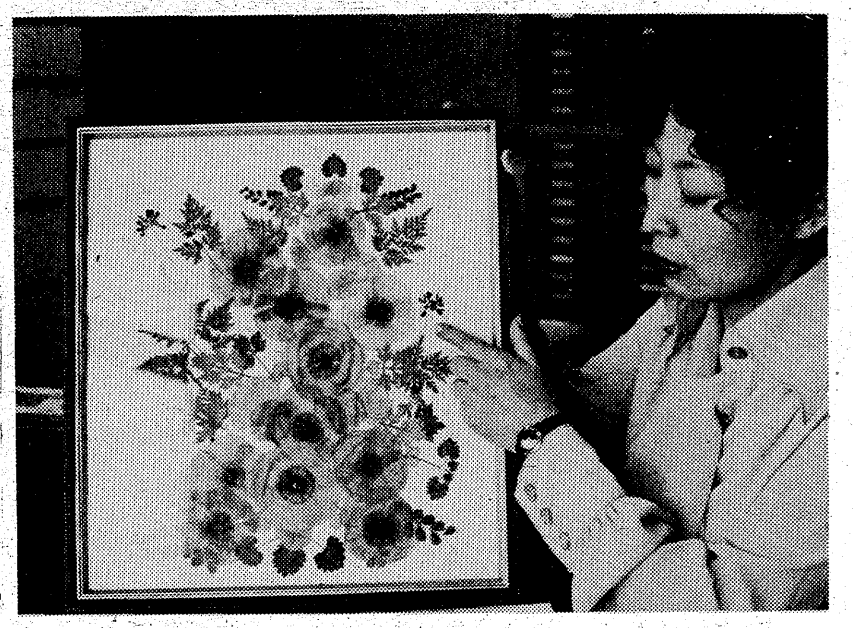

【こんなデザインの壁掛け押し花はいかが？】

1～2年間は変色しないで…

野原に咲く花なども…

押し花に向いている花は、花びらがしっかりした小さめの花です。多少、芯に厚みのあるもので、も作り方次第で押し花にできます。色は黄色、オレンジが変色しにくく、いつまでも映えます。植えた花だけでなく、野に咲く花や、花のない雑草も結構押し花として使えます。

和紙を使うと効果抜群

まず普通のやり方は新聞紙や古雑誌の間に花びらをはさみ、厚い本などの重しをのせ、三、四日のちに場所を変えます。できれば、吸湿性のある和紙を使うと効果は抜群です。一カ月もすればみごとな押し花が出来あがります。

厚味ある花はアイロンで

ポピーやガーベラなどのように芯に厚みのある花の場合、アイロンでプレスする熱処理法を用います。熱処理すればほとんどの花を押し花にできます。まず、アイロンと底と同じ形に和紙二枚を切り取ります。新聞紙の上に一枚の和紙を載せ、その上に花びらを広げて形を整え、もう一枚の和紙を載せます。用意ができたら、アイロンを三〇～四〇秒ぐらいあてる。これ以上長い時間あてるとこげてしまいます。

乾燥剤を使う場合には

また、厚い芯の部分から水分を取り除くために乾燥剤（シリカゲル）を用いる場合もあります。ただし、使った後よく乾燥剤をとりのぞかないと、空気中の水を吸って逆効果です。

デザイン・構成の楽しみ

ひとつひとつの押し花が出来ても、そのあとの生かし方がまずくては何もなりません。異なる押し花をいくつも並べて作ったり、花びらを一枚ずつバラバラにし、それを作り直すことです。たとえば、自然の花なら四枚の花びらを三枚しかない花に仕上げていくのも面白いでしょう。要するに、デザイン・構成する楽しみが加わるわけです。レンゲソウの花びらと葉、ポピーの花びらだけ、庭に咲いている名前のわからない雑草、ヨモギなど、いろいろな押し花を組み合わせてみると思ったより絵になります。

色と形を組み合わせて

色と形をうまく組み合わせて絵になるものを作っていくのが、押し花を利用した壁掛けのコツです。たとえば、葉の裏表、花びらの大小、色違い、花の種類などをアレンジして、ユニークなオリジナル作品が出来るのも特徴のひとつです。

木工用接着剤で…

接着剤には木工用接着剤を使います。押し花のバックには色つき布かケント紙を使います。額縁は壁掛け用がいいでしょう。額縁にうまく入れて保存すれば、一年や二年間は変色せず、自然の草花の美しさをそのまま残せます。

思い出になる旅先の採集

旅先で目にとまった花や思い出のある花を押し花にして、部屋を飾る壁掛けの絵にすれば、旅の楽しさが倍増することうけあいでしょう。

背骨に注意

人間のからだの中で重要でありながら、案外軽くみられているのが背骨です。「現代っ子は姿勢が悪い」といわれる原因に、背骨の異常があります。わが子の背骨に目を向けてみましょう。

怖い脊柱側わん症

ネコ背目立つ現代っ子

背骨の異常で、最も多いのが「脊柱後わん」。背骨はクビの付近は前方に、胸部では後方に、腰部では前方に突き出る形で「わん曲」している。これは生理的なもので異常ではない。いわゆる「ネコ背」は、胸部のまがり方がひどかったり、範囲が広い場合をいう。

常に正しい姿勢で

原因は、先天性のもの、背ついカリエスなど病気によるもの、姿勢が悪いために習慣になったもの、くる病によるもの、外傷によるものと、さまざまである。治療は原因を取り除くことが一番だ。正しい姿勢を習慣づけることである。

背骨が横にまがるのが「脊柱側わん症」。軽いものを含めると、小学生百人のうち一人が、この「側わん症」といいます。女の子に圧倒的に多いのが特徴とか。原因が、一般的な「ネコ背」は姿勢が悪いためにおこることが多いから、矯正体操をするとよい。予防法は、八～九〇％が不明ですが、やせっぽちの子は多いそうです。症状は進む子と止まる子とさまざまですが、骨の発育が止まれば症状の進行もストップします。

観察の目を怠らずに

わん曲の度合いが五〇％以下なら他の臓器に影響はありません。六〇度になりますと心臓、肺にマイナスが出てきますし、九〇度になると普通の生活は困難になります。治療は、軽いならコルセットのようなものをつけ矯正しますが、ひどくなると大げさな装置をつけねばなりません。

両肩の高さが違っていないか自で確かめるか、背骨を手でたどってみると見つけられます。

いずれにしても軽いものは心配いりませんが、ひどくなると通常の生活に支障をきたします。したがって、早目に発見することが何より大切になります。くれぐれも観察の目を怠らないでください。

主婦と成人病

脳卒中、心臓病、ガンなどは、いわゆる成人病で、三十歳代に入ったら定期検診を受けたいところです。会社勤めのご主人にはその機会もありますが、そうでない主婦は、心して検診を受けるよう自分の健康に注意したいものです。

〈子宮ガン〉

ガンによる死亡には、男性は胃ガン、女性は子宮ガンが第一位です。子宮ガンには子宮体部のガンと子宮けい部のガンの二種類がありますが、日本では後者のガンがほとんどで、これは早期発見で九〇％がなおるといいます。従って、三十歳代の人でも、年に一回はガンの検診を受けるようにするとよいでしょう。

〈心臓病〉

心臓病は遺伝や精神的ストレスも原因になりますが、やはり動物性脂肪のとりすぎや太りすぎが大敵です。こうしたことに注意し、時には心電図、レントゲン、血圧尿検査などを行いましょう。

〈血圧〉

血圧が一六〇―九〇になったら食塩をひかえますが、一八〇以上になれば血圧降下剤の使用、食塩の制限、ストレスの少ない生活を心がけるなど、注意する必要があります。家庭用に血圧計を備え、時々血圧を計るようにしてもよいでしょう。

〈肺結核〉

自覚症状が出てからでは手おくれですから、主婦も年一回はレントゲン検査を受けるべきです。

料理

手料理

夫が妻に期待しているものに妻の手料理があります。新婚当初はもちろん、何年たっても妻の手料理を楽しみに帰って来る夫。こんな夫婦に離婚はないはずです。

ところで、よく「今日は夕食はいらないよ」と出かけていく夫、電話で伝える夫がいます。仕事であれ、つきあいであれ、夫が夕食を家でとれないこともあります。ところが、その日に限って帰ってくると「めしをくれ」と要求する夫が多いのです。

そんなとき、「腹を立ててはいけません。妻の手料理が食べたくて、戻って来たのだと考えて、手早く支度をしましょう。お茶漬けにおつけものだけでもいいのです逆に、不意に帰りが遅くなって食事を外でとってきても、夫は妻の手料理に、ひとハシでも口をつけたいものです。それが夫婦の思いやりではないでしょうか。

とうふのおいしい食べ方

とうふは、古くから日本人の重要なタンパク源として親しまれています。夏は冷ややっこ、冬は湯どうふに、いろんな料理があります。

上におろししょうがやかつおぶしをのせ、しょうゆをかけて食べる冷ややっこは、これから夏にかけて欠かせない料理です。調理も簡単ですから、どこの家庭でも食卓に何度かのせた経験があるはずです。

ただ、よく水を切っておかないと、せっかくの味が水っぽくて半減してしまいます。そこで、まな板をナナメにしておくことをすすめます。ふきんに包み、巻きすだれでくるんでおくと、なおよいのです。上におさらやボールをのせると、押しどうふができます。

中古車 いいもの あるあるセール
好評開催中6月22日まで
そろいに そろった 50台

〈会場ご案内〉
神谷カローラセンター

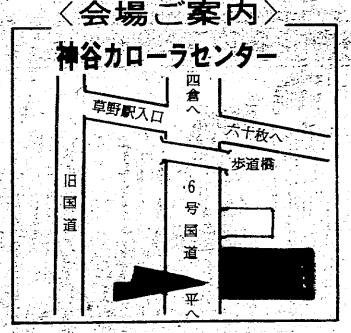

★会場にてご契約の方にステキなエアポット　プレゼントします
中古車は見て決めるもの！この豊富な車種や台数はとても紙面では紹介できません。
まずごらんください。そしてご予算に合わせた車を納得いくまでご検討ください。
愛される車をめざして TOYOTA
トヨタカローラいわき株式会社
●本社　いわき市平字堂ノ前　☎(76)6166
●神谷カローラセンター　いわき市平下神谷　☎(34)5220

異色の百人一首クラブ

学園　赤井中

はるすぎて……源平戦や個人戦を競う22人

学習、連帯感にも役立つ

○…「はるすぎて、なつきにけらし、しろたえの……」―赤井中（菅…○

○…家利彦校長、二百八人）の百人一首クラブは、毎週木曜日の六校時…○

○…クラブの時間になると、取り方の練習に余念がない。…○

同クラブはさる四十七年、必修「テニスクラブなど数多いクラブ活動のひとつとして結成され、動の中でも異色の存在。

現在部員は一年生十二人、二年生四人、三年生六人のあわせて二十二人（うち男子七人）で、優雅なクラブだけに、圧倒的に女生徒が多い。初心者は一年生を含めて十三人だが、歌の文句を紙に書いて、家に持ち帰って覚えるほどの熱心さ。皆覚えが速いという。

指導にあたっているのは、国語科担当の伊東道子教諭だが、クラブの運営はほとんど生徒に任せている。初心者には先輩の二、三年生が取り方などを教えるほか、解説書などを利用して自主的に学習している。どうしても分からない場合だけ、伊東教諭が手伝うという。

百人一首の取り方には二チームに分かれて競う源平戦、ちらし取り、二十五枚の持ち札で競う個人戦の三種類あるが、初心者は多人数で競うちらし取りから行い、三年生になると高度な技術を要する個人戦もできるようになる。三年生一人と一年生三人で源平戦を行っても、三年生が勝ってしまうほど。また読み手はもっぱらレコードを使うが、時には上級生が読み、下級生が取ることもある。

同クラブは札を置くことができる大きなテーブルが必要なため、現在理科室を使っており、理科標本などもあって、優雅な百人一首とは不釣り合いの異様なふん囲気。しかし生徒たちはそんなことには一向にとん着せず、一生懸命百人一首に励んでいる。

また、三年生の国語科の教科書には万葉集の歌も出てくるため、生徒たちには趣味と実益とを兼ねたクラブとあって好評だ。同クラブは結成以来、今年で四年目を迎えるが、昨年の春卒業した生徒たちは正月に集まり、一緒に百人一首大会を開くなど、連帯意識にも一役買っている。

百人一首を楽しむ赤井中の生徒

平四小で校内デザイン展

デザインに対する興味と関心を深めるとともに、造形感覚を養い、表現力の幅を広げようと平四小（富永重雄校長、三百八十八人）は十六日から二十三日まで、同校体育館でデザイン展を開いている。

これは同校が毎年行っているもので、全校児童が参加、千代紙や包装紙などを利用した平面デザインを、図工の時間に完成させた。

各学年ごとにテーマがあり、一年生は「ちぎった紙を並べる」、二年生は「並んだ虫」などで、高学年になるほど難しいものとなっている。

休憩時間などには児童たちが友だちと体育館に出かけ、下級生や上級生の作ったデザインを熱心に鑑賞している。

【平四小の平面デザイン展】

内郷愛連の特選作文

欲望を抑える力……人間らしい生活を

いわき市内郷少年愛護連盟はこのほど、内郷公会堂で「子どものつどい」を開き、席上作文入賞者を表彰した。このうちから中学生の部の特選を紹介しよう。

◇　◇

このごろの新聞、テレビのニュースなどを見てもわかるように、私たちと同じ中学生が万引きをしたり、他人のものを盗んだりというように、いろいろな罪をおかしています。

いったい、どんな考えを持っているのでしょうか。私もデパートなどにいって、いろいろなものを見てまわります。そしてよく、あれがいいなとか、こんなものがあったらいいだろうなということを考えます。でも小さい時から家族の人やまわりの人たちから自然に、ほかの人のものはとってはいけないということを教えられ、それを守ってきました。

万引きや盗みをするということは、まわりの環境が悪いということも言えるし、もう一つ、自分の気持ちが走りっぱなしになっていて止まるということを知らないからだと思います。まだ十三か十四の少年、少女です。小さい時から、よその人のものはとってはいけないということを、一言教えていれば、そしてその一言を守ろうとする気持ちを持っていれば、万引きや盗みをするのだと思います。

そしてその時です。自分の心に赤信号が光っているのです。赤信号なのに、そのまま進んでいったら、対向車とぶつかって事故をおこしてしまいます。そして補導されてはじめて、自分の心に傷がついていることを知るはずです。そうなってからでは、もうおそいのです。もう少し早くブレーキをかけていれば……。

ほしいという、たった三文字の気持ちをえおさえていたら、自分も傷つかず、大事故などないでしょう。つねに自分の心にブレーキをかけていれば、二度とない青春時代を明るく、そして楽しく過ごすことができると思います。ひねくれた根性にブレーキをかければ、自分で自分を人間とよぶことのできる価値のあるものに育てていくことができると思います。これからは、自分の心にブレーキをかけながら、生活していってほしいと思います。

ないと思います。ほしいものがあるなら、なぜアルバイトをしたり、こづかいをためたりして、買おうという気にならないのでしょうか。お金がたまるまで待てないのでしょうか。そんなに気が短いのでしょうか。いいえ、気が短いのではないと思います。ただ人間の持つ正しいこと、まちがっていることを、見分けることのできる力をかくそうとしているだけなのだと思います。その力が働いていないだけなのです。何か少しのことで、自分が自分をいやになってしまい、みんなをこまらせてやろうと思って、万引きなどをするのだと思います。

ということばはなくなると思います。

人間だから、いろいろなものを見れば、ほしいなと思うのは当然です。でも、その気持ちをおさえつけなければ、また人間とはいえないと思います。

中野　成美（平六小・一年）

【評】紅白の玉入れで紅が勝ち、うれしい気持ちを画面いっぱい表現しています。

（坂本民教諭）

【評】二字ともかまえが堂々としています。文字の配列に注意し、筆使いもよく、いきいきした作品です。

（佐々木環教諭）

新妻ますみ

（平六小・6年）

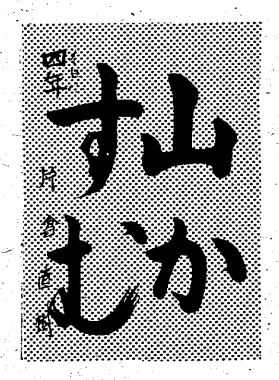

【評】たっぷりとした筆使いでのびのびと書けています。

（一條一教諭）

片倉　直樹

（植田小・4年）

新書紹介

図書館

▽中央＝地球は青かった（ガガーリン）原子力の秘密（フェルミ）超音速パイロット（プリッジマン）奇跡の医学（フォックス）ゴビ砂漠にねむる恐竜（マンドリュース）世界文明の驚異（エドワーズ）国際連合のかつやく（ルーズベルト）黒部ダム物語（前川康男）世界れきしの光（小出正吾）

▽勿来＝スーパーマーケットじけん（リチャードスカーリー）ありがとう…どういたしまして（ルイススロボトキン）

ペットアクセサリーカワマタ
（ドッグフード特売10kg 1,600円より）
小鳥・金魚・犬・小動物・器具・薬品・フード
ワンワン　ホテル　美容室
総合ペットセンター　カワマタ
ヨーカドー前店☎23―9049・十五町目店☎23―7055
平・十五町目店―平・ヨーカドー前店―郡山店―藤沢店―米沢店

かき氷がどんどんできる
ペンギンちゃん入荷
〈TV宣伝中〉
平駅前おもちゃのいづみや　電(74)2348

◆きっぷと味を売る
鮨　花澤
出前敏速・深夜2時まで・遠出可
平・白銀町　八百真ビルIF　電(23)0600

ヤングミセス・ミセスファッション
おしゃれの店　ちかうち
平　店・平和通り　電23―1611
日立店・鹿島町　電22―1216

格調の高さは自信をもたらします――
個性あるセンスの良い仕立て
'75夏の紳士服地
洋服・洋品・ミシンじしゅう
大平テーラー
いわき市平堂の前
〈福島信販加盟店〉
TEL・23―4029（代表）
ニイサンのヨーフク

看護婦・家政婦の
求人、求職は
（平）74―2307へ
労働大臣認可
平看護婦家政婦紹介所
いわき市平字南町76

通産省認可（協）日本店装チェーン会員
店舗診断・企画・設計施工
特注備品・室内造作家具
株式会社　家具のスズキ（店装部）
店舗／いわき市平・松ヶ岡公園表入り口TEL・(74)3741
工場／いわき市好間町下好間字渋井TEL・(36)3246

クラブ　桑（なつめ）
あじさい祭りご案内
ささやかな趣向をこらして
みなさまのおいでをお待ち
しております。
☆とき　6月20日～7月31日
☆ところ　クラブ　桑
いわき市平・田町　☎23―7738

緑映える自然
落ち着いたふん囲気
RESTAURANT BAMBOO
ビジネス・ご会合
ご家族づれ
すべてマッチする
グーなお店
味・量・値三拍子そろえてご奉仕する
レストラン　バンブー
いわき市平郷ケ丘入り口　TEL・23―7173
バンブーならでは―バンブーならでは―バンブーならでは―バンブーならでは―バンブーならでは―バンブーならでは―バンブーならでは―バンブーならでは―バンブーならでは

機関紙から

公共料金の中身

全国法人会総連合が発行している。『法人の税務』五月号に、公共料金についての解説が載っている。現在は二十九品目について公共料金が決められており、赤字については国が財政を負担しているが、その中身はどうなのかここにそれを紹介しよう。

ここ一、二年ぐらい、「公共料金をどうすべきか」という問題が物価問題やインフレ問題と、関連付けて論議された時期はないでしょう。

最近、卸売物価や消費者物価がようやく沈滞のきざしをみせているものの、塩、麦、たばこ、郵便といった公共料金の値上げが決まれば、これが物価に与える影響は大きいでしょう。

ところで、これだけ私たちの暮らしに密着することの多いはずの「公共料金」の中身については、あまり知られていないようです。

公共料金は二十九品目

現在、わが国では公共料金の定義として「その決定が国の議決、政府の決定、許可（認可を含む）のいずれかによって行われる料金または価格のことである」とされています。

それでは、公共料金の中身はどんなもので、何品目あるでしょうか。

現在、「公共料金」とされている品目は、①電力、ガス料金などのように企業の自由に任せておくと地域的独占が成立し、価格決定上弊害が生ずる恐れが出てくる。②診察料、消費者米価などのように国民生活にとって欠かせない物資、サービスであって価格規制が必要である――などの条件を満たすものに限られている。

家計消費全体の17％強

これらが全部で二十九品目になり、消費者物価指数に占めるウエートは全部で一万分の千七百十三になります。つまり、一七％が公共料金によって構成されていることになります。このように、公共料金は国民生活の各面で不可欠の役割を果たしている品目の価格であるほか、政府（地方公共団体を含む）が価格決定を直接的な形で左右できるために、その値上げについては特に、国民から厳しく監視される傾向がでてくるわけです。

シビルミニマムの確保

ところで公共料金は、ただ安ければそれでよいというものではないでしょう。

公共料金の決定にあたって、考えなければならないことは、私企業では採算上できないことでも、財政負担によって国民生活のシビルミニマム（市民生活を維持するうえで欠かせない最低限の条件）を確保していく点と、その財政負担をどの程度にするかということでしょう。受益者負担の考え方も出てくるわけです。

このため、公共料金の決定にあたり、事業主体が料金を引き上げて独立採算でやるか、赤字分を財政で負担するか――というジレンマに政府は常に直面することになります。しかしいずれにしても、短期的視点からではなく、長期的観点から公共料金を考えなければならないでしょう。

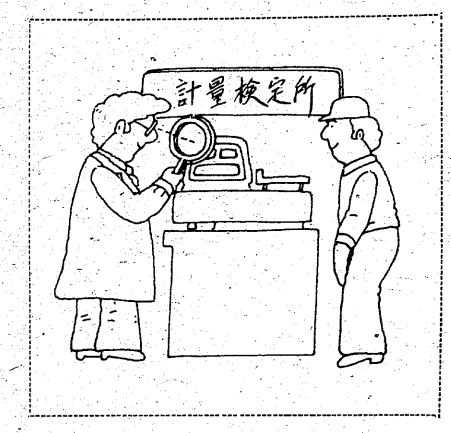

長期的観点から考慮

生活に欠かせぬ米価など

（カッコ内は消費者物価品目を一万とした場合のウエート）

①診察料（二三九）②たばこ（三三七）③うるち米（三三五）④電気代（一九七）⑤国鉄運賃（一五四）⑥電話料（一四五）⑦ガス代（七八）⑧バス代（六一）⑨タクシー代（五八）⑩水道料（五二）⑪私鉄運賃（五一）⑫授業料＝高校、公（四二）⑬公営家賃（三二）⑭入浴料＝大（一八）⑮聴視料＝普通（二五）⑯郵便料（二一）⑰清掃代（一八）⑱聴視料＝カラー（一三）⑲幼稚園保育料＝公共（九）⑳航空運賃（八）㉑授業料＝国立大学（六）㉒食塩（四）㉓市内電車賃（四）㉔自動車登録料（四）㉕入浴料＝中人（三）㉖同＝小人（二）㉗印鑑証明手数料（二）㉘戸籍抄本手数料（二）㉙電報料（一）

公共料金の品目リスト

郵便貯金のはじまり

「宵越しの金は持たない」当時の弊習打破にひと苦労

わが国の郵便貯金事業は、明治八年五月二日に創始された。今年は郵便貯金創業百年に当たる。明治八年といえば、銀行ができる以前のことで、銀行制度確立に先だって貯蓄手段を提供する郵便貯金制度が創設されたことは、注目すべきことである。

明治維新当時には、封建社会の遺風とされていた金銭経視と貯蓄を卑しむ弊風があり、これを改める必要があった。また近代国家の建設を急ぐ必要があったことから、政府は西欧先進諸国の諸制度を積極的に移入することに努めていた。このためには膨大な資金が必要であり、国家の手による資金の集中と、近代的信用制度の育成による民間の資金集中が急がれた。そこで個人的貯蓄の奨励が重要な意味を持つにいたり、郵便貯金制度、国立銀行の貯蓄預金、貯蓄銀行制度と貯蓄機関が整備されていったのである。

創始当時は東京市内十八カ所、横浜市一カ所に過ぎなかったが、明治九年六月には八十九局、十年六月には百六十一局となった。名称は単なる「貯金」だったが、銀行と区別するために、明治十三年に「駅逓局貯金」に改められ、同二十年に「郵便貯金」となった。

当時の郵便貯金は、現在の通常郵便貯金だけで、二カ月の預金者はたった九百十七人、六千百八円だった。これは期待よりはるかに小さい数値で、当時の「駅逓寮年報」は利用の不振を嘆きながら、その原因を周知宣伝の不足、貯蓄意識の未熟、利子の低位性に求めている。宣伝や利子の点はともかく「宵越しの金は持たない」のがイキがられた当時の世相だけに、まず貯蓄思想の啓蒙が必要であったろうことは、今日想像してもうなずけることである。

（ポスト5月号・郵政ジリーズより）

慶弔録

結婚

※3月
◇26日▼勿来地区＝関田北町二五・青木利夫・窪田西殿六五・豊田優子▼磐城地区＝泉町滝尻字六枚内一二七ノ一・吉田健司・常磐湯本町台山・渡辺静子▼同＝江名字走出四四ノ二・菊池政雄・同字北口二六五・菊池君子
◇27日▼磐城地区＝小名浜岡小名字前原三九・上遠野慶夫・茨城県常陸太田市嵯町四一九・大津和子▼常磐地区＝湯本町栄田五一ノ一・横山誠一・同町栄田三・佐藤いみ子▼好間地区＝下好間字町坪一三四ノ一・小野勝雄・上好間字道成川原四六・長瀬美津子
◇28日▼磐城地区＝小名浜字辰巳町三三ノ三・運賀清・小浜町台二二九・皆川由美子▼勿来地区＝錦町沼ノ川二八ノ四・畠雅弘・同町須賀一二・鷲恵子▼内郷地区＝宮町金坂二五二・菅原守夫・常磐上湯長谷町力石八三・斎藤美代▼勿来地区＝四沢作田五六ノ二・柏山和一・福井県敦賀市泉一七ノ八・加泉礼子

出生

※3月
◇26日▼勿来地区＝関田北町二五・青木利夫・窪田西殿六五・豊田優子▼磐城地区＝泉町滝尻字六枚内一二七ノ一・吉田健司・常磐湯本町台山・渡辺静子▼同＝江名字走出四四ノ二・菊池政雄・同字北口二六五・菊池君子
◇27日▼磐城地区＝小名浜岡小名字前原三九・上遠野慶夫・茨城県常陸太田市嵯町四一九・大津和子▼常磐地区＝湯本町栄田五一ノ一・横山誠一・同町栄田三・佐藤いみ子▼好間地区＝下好間字町坪一三四ノ一・小野勝雄・上好間字道成川原四六・長瀬美津子
◇28日▼磐城地区＝小名浜字辰巳町三三ノ三・運賀清・小浜町台二二九・皆川由美子▼勿来地区＝錦町沼ノ川二八ノ四・畠雅弘・同町須賀一二・鷲恵子▼内郷地区＝宮町金坂二五二・菅原守夫・常磐上湯長谷町力石八三・斎藤美代▼勿来地区＝四沢作田五六ノ二・柏山和一・福井県敦賀市泉一七ノ八・加泉礼子
◇29日▼常磐地区＝上湯長谷町五反田一三一・加藤有理江（源三・長女）▼四倉地区＝名木字仲ノ内五六・赤塚主税（広行・次男）▼小川地区＝下小川字前原一九〇・水野光恵（光男・次女）▼同＝西小川字中野地七〇・遠藤忍（光・長男）▼磐城地区＝小名浜字上町五九・橋本貴弘（良久・長男）▼同＝小名浜諏訪町二五ノ一・中野祐子（利治・長女）▼同＝小名浜岡小名字反町一三・会川明子（幸親・長女）▼同＝小名浜大原字芳原三六ノ一・緑川美香（誠・長女）

死亡

※3月
◇27日▼勿来地区＝錦町細谷・星精（七二）▼磐城地区＝泉町玉露字大町六二ノ二・北郷汎（七七）
◇28日▼磐城地区＝泉町玉露字前原一六一ノ一・大和田忠吉（八七）▼常磐地区＝湯本町三函二九六・佐藤久米蔵（八九）
◇29日▼内郷地区＝綴町町之内一六・秦キン（八二）▼勿来地区＝錦町落合一ノ一・芳賀広（八四）▼遠野地区＝根岸字下根岸四〇・常盤サイ（七四）▼磐城地区＝小名浜字古湊三九・野昌とき（七七）▼同＝船引場二三ノ八・比佐生太郎（八七）▼内郷地区＝高坂町八反田三二ノ二・村上トシ（七三）▼四倉地区＝戸田字堰原四・戸田サイ（八七）▼同＝東二丁目一六五・上野春吉（八三）▼勿来地区＝窪田町通一丁目一ノ五・佐久間ミツオ（八五）

古本・書画・骨とう・お電話くだされば当方からお伺いします
古いものなんでも買い入れ
白銀書房
平駅前　白銀通り　電(74)二八四〇

うまい寿司　楽しいふん囲気
寿司徳
■出前敏速
いわき市平字才槌小路　電(74)三九五八(23)四三二九

家庭菜園・菊作り・苗床・花作り・庭園造りに
特殊肥料　グリーン堆肥
製造元　常磐坑木株式会社　林産加工場
いわき市内郷高野町広畳一　電(26)〇四七四

いつも美味しいうなぎの味
鰻
割烹料理
松本楼
いわき市平字南町　電23－1644～5
ハワイアンセンターお好み食堂　うなぎ部

一日一日　確かに近づいてくるしあわせ
大ホールは180名様
中ホールは100名様
日本間は　80名様
❖挙式から記念写真　ご披露宴まで
ただ今秋のご予約承り中
総合結婚式場
内郷会館
いわき市内郷駅前　☎26－3161代

沖縄海洋博空の旅にご招待
〈7月31日まで〉
自転車1台お買い上げ毎に抽選券進呈
どうぞ当店へ……
※福島信販チケット加盟店
門馬自転車店
平・六町目　TEL・(74)5285

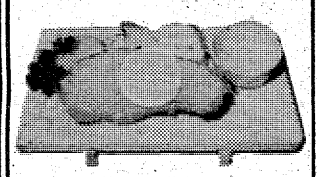
とんかつ
すが
キッチンすが・2階
日本座敷でとんかつを！
たいら駅前・東銀座通り

▼内科　▼整形外科
▼胃腸科　▼外科
▼麻酔科　▼人間ドック
大河内病院
院長　大河内一郎
いわき市内郷御厩町折返21の1
電26－2588（代）

精神科・神経科
財団法人　新田目病院
院長　新田目五郎
本院　いわき市平字才槌小路　電(74)四三一七～八
分院　いわき市平上荒川字安草　電(74)四三一九

耳鼻咽喉科
気管食道科
放射線科
大和田医院
院長　大和田一郎
▽入院応需△
いわき市平字南町
電(74)三三八七（みみはな）

老人と子供を交通事故から守りましょう
〈電話〉
(74)3071
(74)8434

無線車
株式会社　平タクシー

祈健闘！第16回いわき地方高校野球選手権大会

■とき…6月20日(金)・21日(土)・22日(日)　■ところ…いわき市営平野球場

（順不同）

平工野球部後援会
会長 蓮沼龍輔
副会長 大内弘

県福島 好間高等学校
校長 山名隆
PTA会長 叶多美之
野球部後援会長 矢内正七

県福島 勿来工業高等学校
校長 丹藤祐輔
PTA会長 佐藤喜代
野球部後援会長 北郷徳次助

県福島 内郷高等学校
校長 星勝
PTA会長 星将夫

国立 福島工業高等専門学校
校長 佐藤光
父兄後援会会長 小柳甚吾

磐高野球部後援会
会長 岡田健治
ほか会員一同

県福島 勿来高等学校
校長 斎藤卓児
PTA会長 緑川不二男

県福島 小名浜高等学校
校長 佐藤昌志
PTA会長 佐久間州
野球部後援会長 瀬長作昭
いわき市小名浜下神白字武城二三　電(23)2343・(23)2344

お電話1本！
安心してご利用いただける

みなさまの
常交タクシー
電(23)2343代表

県福島 湯本高等学校
校長 佐藤信
PTA会長 大場保四郎
野球部後援会長 平章郎

県福島 平商業高等学校商友会
同副会長 鈴木寛
同会長 稲木忠和
同会長 草野二正悟平

学校法人 山崎学院
福島県 磐城第二高等学校
校長 山崎啓三
PTA会長 草野哲郎

県福島 四倉高等学校
校長 鈴木節義
PTA会長 菅波喜善
野球部後援会長 西山一善

球場へは
鹿島経由小名浜線
〈荒川橋〉下車
安全を守るみなさまの足——
常磐交通
いわき市平字菱川町3の1　☎23—1151(代)

クリナップ流し台
Cleanup
日本工業規格表示許可工場
井上工業株式会社
取締役社長 井上智英
取締役副社長 越勇登
福島工場 いわき市四倉町 電(34)2111代

銘菓 六段最中

六段最中のこころ
一粒一粒えらび
ぬかれた北海小豆(あずき)
ハワイアン銘菓 ダイヤモンドヘッド
●平駅ビル店●駅前本店●イトーヨーカドー店
●鉄道弘済会売店●ハワイアンセンター売店をご利用下さい
六段本舗 ふ凡
いわき市平駅前　☎(74)2509　工場☎(74)8950

お買い物は
お近くのフジコシで…
内郷店 平店 浪江店
湯本店 小名浜店 原町店
植田店 さんわ店 相馬店
亀戸店
越 フジコシ
いわき市平字田町9　TEL・23—1234(代)

★冷やして
お召し上がり
下さい
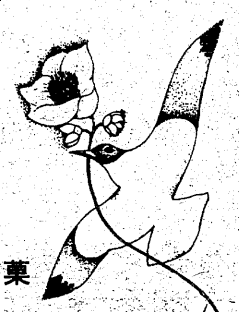
プランテー入りの名菓
〈可愛い白〉
シェリブラン®
松月堂
SHOGETSUDO
本店　いわき市平・銀座　☎23—1551代
平駅ビル店・大黒屋店・イトーヨーカドー店
湯本店・小名浜店・植田店・植田SC店・うすい店

しゃくなげ
商業文化事業を通して
地域社会に奉仕する大黒屋
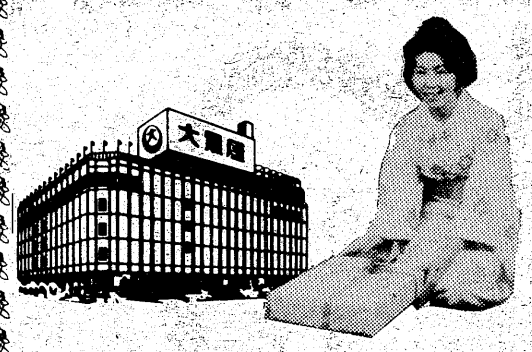
大黒屋企業グループ
大黒屋デパート　平・中町15　☎(23)1111大代表
大黒屋ストア小名浜店　大黒屋クエレ通信販売事業部
大黒屋ストア植田店　大黒屋しゃくなげ友の会
大黒屋ボウリング　大黒屋商事株式会社
大黒屋しゃくなげ会館　大黒屋商事株式会社不動産事業部
大黒屋トラベルサロン
しゃくなげ

季節到来
爽やか〜な
夏のお菓子
いろいろ…
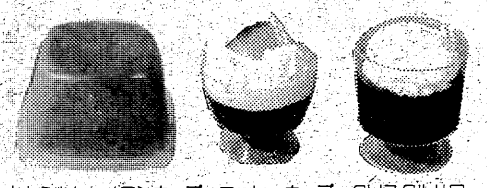
水ようかん・メロンカップ・コーヒーカップ・クリスタルサワー
くず桜など……冷やしてお召し上がり下さい
●お菓子の専門店
みよし
☎23—7111(代表)

シルク（絹）誕生

最盛期のカイコ上蔟
今年の作柄・平年並み

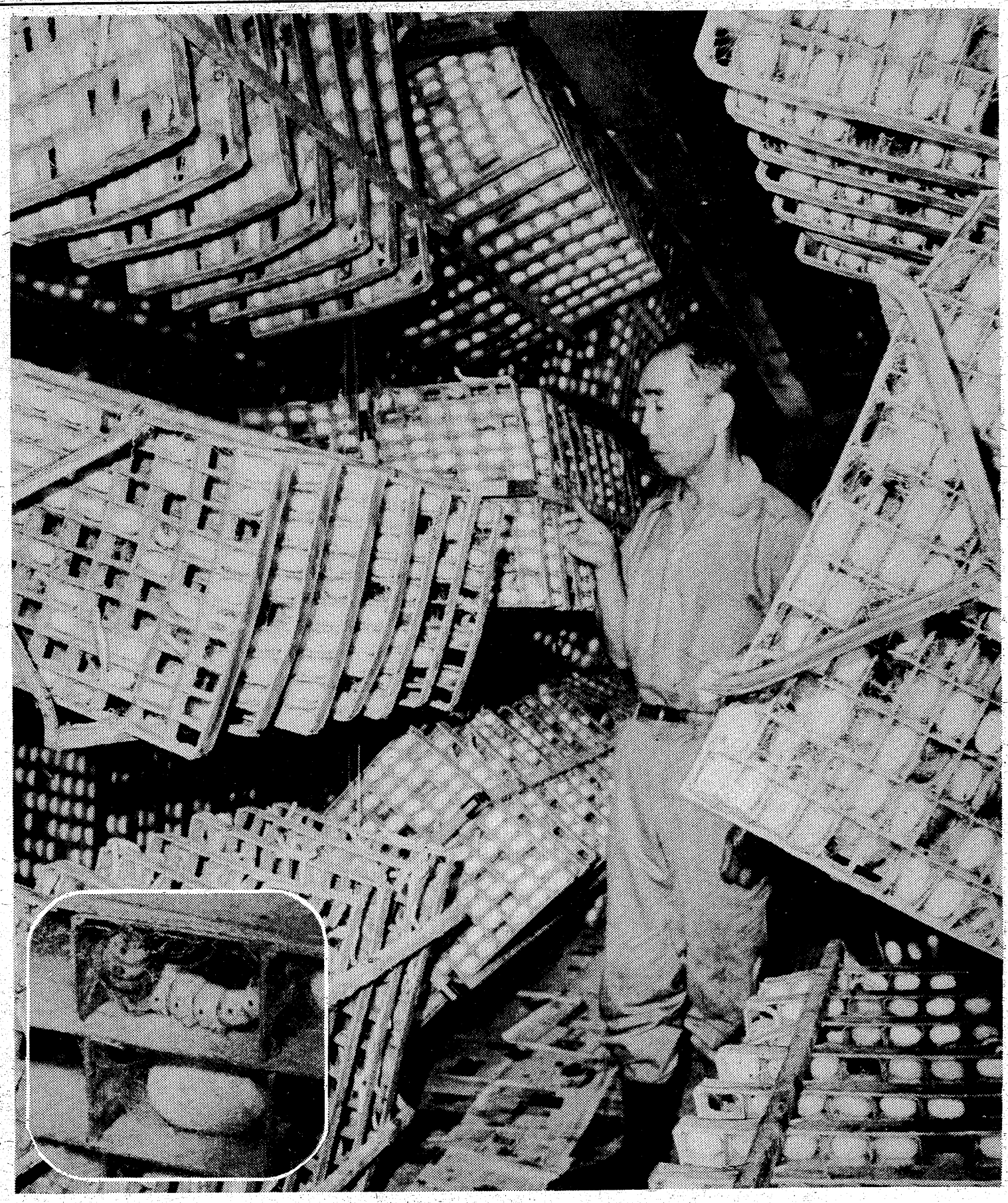

女性のあこがれ…最高級織物シルク（絹）の原料になるマユが早くも十八日に初出荷され、その品質もますますということで関係者たちをホッとさせている。

いわき市では東北のトップを切って先月十三日から各地で、春蚕の掃き立てが行われた。天候不順で桑の成育が遅れたというものの、カイコの発育も順調でどんどん上蔟している。二十五日ごろから本格的な出荷が始められると養蚕農家は大ハリキリ。

大きな蚕室に設置された回転式上蔟室「マユ団地」に入居したカイコは、ロウのようになった身体を8の字に動かしながら純白の糸をはく、約四日間＝昼夜の別なしにこの作業を続け、成虫になるための休息室マユをつくり上げる。

長さ七キロくらいのカイコからはき出されるマユ糸の長さは、ザッと一・五キロもあるというのだからオドロキである。

【写真はいわき市小川町関場の大森又平さんの回転式上蔟室で　百二十個のマユを収容できる団地が数百もならび壮観　円内は上蔟室で8の字運動をしながら　純白の糸をはき続けるカイコ】

カメラアイ

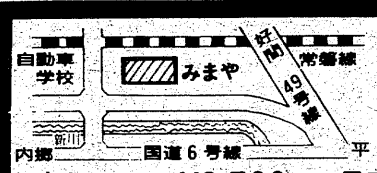

■平駅から一番近い モーテル
みまや
内郷ミマヤ川向
☎23－2078
■宿泊（お二人様）¥3,500　■ご休憩（お二人様2時間）¥2,000
■サービスタイム＝AM10:00～PM5:00（2時間）¥1,800

MINPO いわき民報 案内広告（本紙最終面に掲載）

54文字に託す くらしの情報

安い料金で広告効果も抜群です
ぜひご利用下さい!!

⊙料金1段4行―― 1,500円
⊙同一広告5回以上掲載は1割引き
⊙お申し込み・お問い合わせは……

本社営業局広告部　☎㉓1666
小名浜支社　☎㉒3560
常磐支局　☎㊷2380
勿来支局　☎勿来②2903

家屋・募集・土地・雑件などに分類されます

21世紀託す幼児教育

磐城JC 父兄の意向を調査

磐城青年会議所は「人間への期待」をテーマに、二十一世紀に向け幼児教育問題に取り組んでいるが、その一環として幼児教育の在り方を考えるため磐城地区の各小学校父兄三千五百人を対象に幼児教育問題アンケートを実施、その結果を九月の青年会議所デーに発表する。

磐城青年会議所は、教育とは人間形成である。人間形成とは知識、体力、社会性を併せもった健康な人間。家庭教育の中で思いやりの心、協調性、しつけなどを、学校教育では知識を吸収し、体力づくりの一環を、共同生活のしかたを、社会で公徳心、国を愛する心、人を愛する心を学ぶ―とし、父兄の考え方をまとめ、第二の調査段階に進む計画。

アンケートは、あなたは子どもをどのように育てたいかでは「身体の丈夫な人」「頭のよい人」「根性のある人」「人柄のよい人」「お金のある人」など、あるいは共働きについて「生活のため仕方がない」「金があった方が子のため」「金より母は家にいるべき」「だれか面倒みてくれる者があれば」「保育所などに預ければよい」「保育所などに預ければよい」など、二十五の設問をきらに細かく分けて、父兄の考え方を探り出すのがねらい。

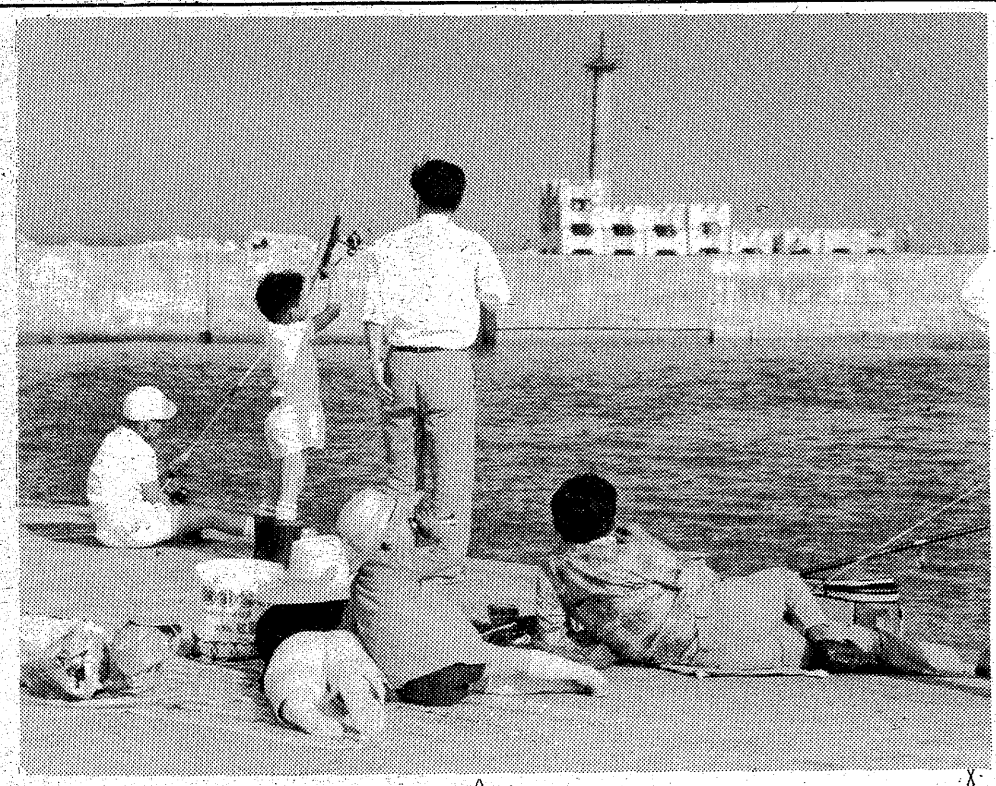

ヘアさん

8432　中島安男

家族連れで海釣り

○…カーッと照りつけるソユの晴れ間の太陽は強烈。四倉新港の外防、白と赤の灯台付近には、夏姿の釣り人たちがいっぱい。心地良い海風を受けながらダイゴ味にひたっている。

○…青味を増した海。スズがギラギラ光る海面に沈む。強い手ごたえだ。四十センチものアイナメが釣り上がる。豪快な海釣りだが、時にはちっぽけなカレイがかかって、家族連れに愛きょうをふりまく。

○…長いソユが予報されているが、二十二日は夏至。暦のうえでは夏に入る。が、海は一足早い夏が開き、マイカーで来たピクニックがてらの家族連れでにぎわいを見せている。

＝四倉新港外防で＝

認識深めた 薬草採集会

いわき市小川薬草研究会（中條実氏）は十五日、同好の士を集めて自然に生える薬草の観察を兼ねた採集会を開いた。

この日は幸い雨も降らず、参加者は二十二人。学校の先生や公務員、神官、造園主、主婦、薬局の主人など各界に及び、なかには夫婦で仲良く参加した人もいて、近くの山野を歩き回り、アレ、コレと認識を深め、なかなかの好評だった。

残り苗に葉イモチ病

日照少なく多発の恐れ

いわき市内の水稲には、まだ葉イモチ病の被害が見られないが、すでに相双地区の水稲の一部には葉イモチ病が発生し、稲に病斑現象が見られ、さらに多発する気配にある。このため県いわき病害虫防除所（県合同庁舎）は農家に対し、葉イモチ病から水稲を守るため早目に防除するよう注意をうながしている。

昨年いわき市内では全水稲面積の三〇％近い水稲に葉イモチ病が発生、さらに穂首イモチ病に進展し、ヘリで空中防除を行ったが、穂イモチ病に移行してからの防除は効果も半減してしまい、収穫減につながった。このため同防除所では昨年の例もあることから、葉イモチ病の対策には特に力を入れている。

市内の水稲にはいまのところ葉イモチ病の発生は認められないものの、遠野の水田近くのアゼ道で田植えに残った苗の一部が葉イモチ病にかかっているのが発見されている。本田では、まだ発生していないが田植え時期からこれまでの気候を見ると、日照時間が極度に少なく曇りで気温がやや高目に経過してきた。今後も当分は曇りの日が多く気温がやや高目という天気予報なので、葉イモチ病の発生要因になりそうだ。

同防除所は葉イモチ病の防除剤としてPMP、BPMC、PHCの粉剤を勧めている。なお、散布するときは養蚕地帯では桑園への飛散に十分注意すること。

技術対策としては早期の葉イモチ病の場合は「さし苗を除去する」ことが一番効果的」といっているが、多発したときは防除以外にないようだ。

イネドロオイムシが発生か

県いわき病害虫防除所は農家に対し、水稲に寄生するイネドロオイムシの発生が懸念されることから水稲管理には十分注意して、早期防除につとめるよう注意をうながしている。

すでに相双地区の水稲にはイネドロオイムシが発生している。このため同防除では日照時間が少なく曇りの日が多いだけにイネドロオイムシの発生要因になっているため注意をうながしている。

赤土たちまち芝の庭に

玉川長寿会が奉仕

ツユの中休みで青空が顔を出した十六日の午後、小名浜の老人憩いの家に芝張り職人？十七人が現れた。これは玉川連合長寿会（山野辺大蔵会長）の二老人連、市社会福祉協議会が購入した芝を手ぎわよく張ってゆき、赤土の前庭は半日がかりで立派な芝生の園に変身。

前日、小名浜社会人クラブの三十五人がきれいに地ならし作業を終えているだけに作業ははかどり、永山社福所長も職員も水まきのお手伝いに応援出動。

【芝張りに汗を流したお年寄り連】

東北大会に金的を

磐女弓道部員が特訓

第二十一回県高校体育大会の弓道競技で団体優勝し、東北大会（福島市）、全国大会（秩父市）出場権を獲得した磐女弓道部は連日猛練習を続けている。

伊藤和行顧問、斎藤洋子主将を中心に〝心〟〝技〟〝体〟をモットーにした厳しい練習成果がようやく実り、第二十一回県大会の団体で昨年逆転負けをした若女に三本の的中差をつけ、堂々の優勝。特に部創設が六年前と若く、その上達ぶりはハイスピード。

東北大会は二十七日福島市、全国大会は八月一日から四日まで秩父市で開催されるが、現在、上位入賞をめざし午前七時五十分から同八時二十分までの三十分間、午後四時から同六時半までの二時間半の計三時間に及ぶ猛練習を続けている。なお、団体出場するほか個人戦にも全員（選手五人）が出場権を得ている。出場選手は次の通り。

▽顧問＝伊藤和行▽選手＝斎藤洋子（三年）須田留美（同）猪狩みゆき（二年）田中弘子（同）高崎ハルエ（同）会川厚子（同）▽マネージャー＝佐藤礼子（三年）

【一本一本に全力射する磐女弓道部員】

小名浜二小で父兄参観

小名浜二小では三十二日、父兄参観日を実施、PTA球技大会を行う。二十三日は休業日。

阿部さんに知事賞

県計量大会で

いわき市小名浜字上町四、阿部六三四さん（ネ）＝県計量協会いわき副部会長＝は十六日福島県商工会館で行われた県計量大会で知事表彰を受けた。昭和十四年から計量販売に当たる一方で、協会の育成指導に貢献した功績を認められたもの。

くらし随筆

人間性とレク活動

鮫島隆志

「人間性を失った人間」。もしあなたがそうした人の一人になるといわれた場合、あなたは喜んで人間性を失った人となるであろうか。

◇

人間は、人間性が失われた環境に立つと、本能的に人間性を守り保つ本能があるとされている。われわれが日常の息づまるような現代の工業化された社会から、一息つこうとする時、個人または同好のグループで各々の生活を営む上での、直接の利益に結びつかないような趣味・興味を伴う行動に、加わりたい衝動にかりたてられる。実際にはそのような行動を行うことによって、理屈でなく「ホッ」とした気持ちになり、喜びを感ずるのが人間ではないだろうか。

そのような観点にたてば、社会が工業化されればされるほど、その社会に住む人間は客観的にみても人間性を失いやすく、それと反対に人間性を維持・回復するために個人またはグループで、自発的に創造性のあるレクリエーション活動を行うことになると思う。すなわちレクリエーション活動は人間性を発揮することになり、人間性疎外の問題を解決し、相互間の人間関係が土台になって人間関係の「絆」を深め、人間性回復に通ずることであろう。

週休二日制が普及し、余暇時間が次第に増加の傾向を歩むと同時に、所得水準の向上が余暇の過ごし方を多様化、大型化は、レジャー消費の拡大となっている。このようなもろもろの要因が、戦前派と呼ばれる人々の間ではむしろ非とされていた遊びの考え方を大きく変えさせ、若者の間では生活の一部となって定着しつつある。

◇

レク活動は人間性を守り高めるために、なくてはならぬ重要な活動分野であることを強調したい。

（全日本海員組合小名浜支部次長・小名浜）

豊かな自然
豊かな
かけがえのない自然を大切に

宅地から建築まで――
宅建免許　福（3）第137号
建設業許可　福 般 48-7700
平南開発
株式会社
いわき市平字小太郎町1ノ8
電話　（0246）㉒1331代

小名川マーケット

半年ぶりにやっと解決

移転見舞金630万円で

焼けた家屋18戸は市が撤去

今年一月、いわき市小名浜の通称〝小名川マーケット〟が焼けて以来、「再建」「違法建築」などで、被災者代表と市の話し合いが平行、半年近くも余じんがくすぶっていた問題が十八日、市の提示した〝移転見舞金〟六百三十万円を住民がのみ、やっと完全鎮火した。被害者の大半は市の援助で市営住宅や雇用促進団地に入居、地元の会社へ就職、あるいは借家で飲食店を営業している。焼失家屋は市が来月から撤去、整地する。

終戦時の引き揚げ者用家屋

同マーケットが焼けたのは正月三日夜。老朽建造物と各店舗の屋根がルーフィングだったため、火はたちまち燃え広がり、三棟二十七店のうち二棟十六世帯、十八戸を焼いた。

焼け出された世帯のうちには店と住居を併用していた経営者もあり、住む場所もなく心配されたが、市のはからいで近くの公営住宅、または雇用促進団地などに移居、被災者代表の小名川飲食店組合の清水武組合長らと市の交渉結果を待った。

市や同組合などの話によると、同マーケットは引き揚げ者が昭和二十二～三年ごろ、現在の反対側にバラック小屋などを建て住みつくようになった。しかし、二十八年ごろから始まった小名川改修工事のため、今のガケ下の場所に移転。翌年三月ごろ、当時の小名浜町と賃借契約を交わした。その後数回の権利の譲渡があり、この一月には総面積約五百三十五平方㍍の敷地に二十七店が建っていた。

これまで、市側の窓口となっている磐城支所と被災者の同組合代表が二十数回にわたって話し合いを続けてきた。組合側は「愛着がある土地なので、ここで今後も商売を続けて行きたい。それが無理なら、商売のできる他の土地をあっせん、融資してほしい」と主張、市は「後ろがガケでいつ崩れるかわからない。これまでも崩れたことがあった。商売のできるような移転場所や市有地を検討したが見つからなかった」と、平行線をたどり、交渉は難航していた。

ところが、同組合ではこれまでの市の援助、協力などに答える一方、現在でもガケが崩れていることや一月の火事でガケ上の寺院の大ケヤキが枯れてきたため〝危険〟を認めた。さらに小名川の〝環境浄化〟ということで市と意見が一致、六百三十万円の見舞金でのむことに決まり十八日、市からこの金額が渡され、同組合では一戸当たり三十五万円を支給した。

焼けた十八戸の家屋の必要品は、六月末までにそれぞれの家主が持ち運び、残された古材は市が七月から撤去する。また、撤去整地された空地は、将来小名川を三面舗装に改修工事する考えもあることからこれに利用する。

【撤去することになった小名川マーケットの焼け跡】

平の駐車場爆発事件から一カ月

絞れぬ犯人像に難航

犯人はどこに／一五月三十日未明、いわき市平のハイヤー会社社員駐車場で発生した爆発事件を調べているいわき中央署の捜査本部は、事件発生以来この十九日で一カ月を迎えたが、自動車用バッテリーなどの物的証拠は出そろったものの、犯人像は絞り切れず難航している。

事件は先月二十日午前零時十分ごろ、同市平字杉平二九地内の平和タクシー＝白土浩史社長㈹＝の社員駐車場で発生。同市平赤井字常住一四三、同社運転手阿部正則さん㈢が、勤務を終え車で帰宅するため、同所に止めておいた軽乗用車（ホンダライフ）に近づいたところ、運転席ドア部の足元に青いビニール袋が置いてあった。

阿部さんはドアの開閉ができないので近くに移しかえたが、気になって車に乗ったまま、袋を引き寄せ、袋の中にあった電灯のスイッチ状のものに触れた途端、大音響とともに爆発、顔や右手に重傷を負った。

いわき中央署は、前日（十九日）一連の企業爆破事件の犯人集団が、警視庁に捕まった直後だけに、一時は「仕返しでは」と、県警捜査一課、同鑑識課などの応援を得て約三百人の同署員を総動員、すぐ、捜査本部を設けて大捜査に乗り出した。

百二十人の専従捜査員を連日動員、爆発直後、不審者はいなかったかなどの聞き込みに全力を上げる一方、県警鑑識課員らを合同で現場一帯に散乱した爆発物の収集を行い、硝酸反応から直接爆発したものはダイナマイトのようなものと断定した。さらに、被害者阿部さんの証言などから爆発物の復元を急いだ。

その結果、ビニール袋は大阪のバッグメーカーが作った取っ手付きの「エリート・バッグ」（商品名）とわかった。さらに、ダイナマイトのようなものは、プラスチック製で長さ二十㌢ほどの一般に「強力ライト」とか「サーチライト」と呼ばれている電灯につめ込まれていたと断定。電源には普通乗用車の古河バッテリー「NS-四〇Z」（十二V）を使用したことをつきとめた。

仕掛けは電灯にダイナマイトをつめ込み、電気雷管をバッテリーに接続、電灯の黒い押しボタンのスイッチを押すと爆発するようになっていた。ビニール袋は四十九年春まで、市内のデパートやスーパー化粧品店で市販されているほか、電灯も簡単に入手できるが、ダイナマイトと電気雷管は、特定の人以外入手できないため、捜査範囲を絞れるとみて捜査本部は、市内の火薬貯蔵庫や事業所合わせて九十三カ所を捜査した。しかし、盗まれたというような届けもなかった。

捜査本部ではこれまでに延べ四千人の署員を動員、休みも返上して平、赤井、小川、好間地区で二万戸、四万五千人の市民から聞き込みを行ったが、なんら有力な手掛かりは得られていない。また、発生直後（十九日午後七時から二十日午前零時十分ごろまで）、現場付近の県道を通過した市民七百人についても、駐車場付近でビニール袋を見かけなかったかなど調べた。

捜査の焦点は①阿部さん自身、あるいは平和タクシーおよび同社従業員に対する恨み②マニアの二点に絞って、阿部さんの女性関係なども調べた。だが、被害にあった阿部さんは三月五日平和タクシーに入社、口数も少なくおとなしいことから客受けも良かった。同社も運転手三十一人、事務員五人、車二十一台を使っている。市内にあるハイヤー会社の中では親切、ていねいだと評判で、他人に恨まれるようなことはないという。

また、マニア説は、近くにゴミ集積所があることなどから、わざわざ駐車場内に置く必要はないとして、当初は薄いと見ていた。

一時は両眼失明の恐れがあった阿部さんの症状は、その後快方に向かい、現在では爆発以前の視力にまで回復してきている。さらに、親指が根元から吹き飛んだ右手を、阿部さんの右腹部を切開して肉付けし、さる十六日、遊離植皮手術した結果、一カ月ぐらいで退院、機能訓練をすれば普通乗用車なら運転できるだろうと医師はみている。

ケガの補償について平和タクシーでは、現在も阿部さんに給料を支払っているほか、労働災害だとして「通勤災害法」を適用するよういわき労基署に適用申請書をこの四日に提出した。これに対し同労基署では「犯人逮捕を待つしかない」と慎重な態度だが、「新聞報道などで事件の実情を知っているので前向きの姿勢で結論を出したい」と語っている。

この種の事件はいわき市内で初めてということもあり、いわき中央署では犯人逮捕に全力を上げているが、一カ月たった今、捜査の方向づけも決められないでいることから、事件はまだ長期化しそうだ。

【強力懐中電灯、バッテリー、ビニールバッグと三つの物的証拠は復元、解明できたが】

遠野が優勝を飾る

軟式野球

県大会へ水産と出場

第二十一回全国高校軟式野球いわき地区予選は十八日、市営球場に水産、平工、遠野の三高校が出場、リーグ戦の結果、遠野が昨年の県大会優勝校小名浜水産を破って優勝、七月二十九日から三十一日までの県大会には遠野、水産の両校が出場する。

リーグ戦の成績次の通り。

▽第一試合

平工	0	0	0	0	0
水産	0	0	1	0	2
水産	0	0	4	0	2
遠野	0	0	5	0	0

▽第二試合

水産	0	0	0	0	0
遠野	1	0	0	0	0
遠野	1	4	3	0	0
平工	0	0	0	0	0
平工	0	0	0	0	0
水産	0	0	3	0	0
遠野	0	0	0	0	0
平工	0	0	0	0	0
水産	0	0	0

読者の声

きょうのことば

よい地酒より悪い密酒　よい友達より悪い子達

（エチオピアの諺）

こどもの村のマムシ騒動！

四倉　渡辺　幸雄

自然がよみがえってくるのは大変結構なことだが、緑化と共にマムシやイノシシが飛び出してきたのでは困る。元来これらの動物が住んでいたところを開発し、その時点で姿を消したものが、再び植林され、雑草も生えて自然を取り戻すと同時に、再び姿を現したのだから不思議はないが、いわき市四倉町のこどもの村のように、レジャー、レクリエーションの場として利用されているとなると、問題は複雑になってくる。

私の住む平郊外明治団地は、元来内郷や常磐につながる山続きでそれを造成して造られた団地だが造成当時は、逃げ切れなかったヘビが、庭先からひょっこり姿を見せたり、大きなムカデがでて無気味だった。あれから五年、造成地に住宅が建てこんできてからは、全く見られなくなったが、調整区域で線引きされた山際の住宅付近では、時折姿を現すという。昔はマムシの住むヘビ山として、山菜採りなどには注意を払っていたところだという。

人が住むようになれば、再び姿を見せない自然の動物たちも、こどもの村のように焼け跡から数年自然が再びかえってくると共に住みつくようになったわけだが、危険防止をないがしろにはできないにしても、自然の摂理上当然のことである。大自然に遊ぶ子供達の安全のため、地元関係者はマムシ退治作戦に頭を痛めているが、遊びに来た人達には立ち札やマイクで注意を呼びかける一方、広場以外の山中や、沢へは下りないよう、安全性が確認されるまでは、立ち入り禁止区域をつくるのもやむを得ない処置と思う。自然破壊と自然環境再現の微妙な明暗に、私は自然保護の難しさを感じている。

（会社員・46歳）

〝サヨウナラ〟に心の連帯感

勿来　植田　隆

勿来海岸や勿来の関の観光地を持つ勿来駅は、これから海の観光シーズンを迎えて乗降客も多くなり、駅員さんも多忙な日を送るがこの駅で私はうるわしい情景に接した。

夕方、女子高校生がどっと勿来駅に降りて改札口へ向かった。磐女、平商、湯高などに通学している学生達だが、改札口の駅員に一人ひとりが〝サヨウナラ・と頭を軽くさげてはあいさつしてゆく。

また駅員さんもそれに応えて〝サヨウナラ・と、やわらかいまなざしであいさつを返す。ごく自然にでる応答に、何か心の融合が感じられて、心がなごむ思いだった。

職場では朝の〝オハヨウ・帰りがけの〝サヨウナラ・のあいさつを徹底しようと呼びかけているがなかなか実行できないでいる現状にあるのに、ちょっとしたことだがすばらしいことである。おそらく朝の通勤時にも言葉が交わされていることと思うが、一つの言葉から心と心のつながりがもてることの意義は、家庭、職場、社会生活上大切なことである。外来の客もこれから多く扱う勿来の駅員さんの接客態度も、このようなものであろうとうかがえて、心楽しい思いがした。

（通勤者・36歳）

青年会が優勝

江名地区ソフト

江名地区市民ソフトボール大会は十五日江名小グラウンドで行い江名青年会が優勝した。戦績は次の通り。

▽準決勝
江名青年会6－0カネヘ水産
江名小PTA8－7子弟会
▽決勝
江名青年会6－0江名小PTA

会と催し

20日

【平市民会館】▽バレエレッスン（15時）▽平新会議（18時）
【勿来市民会館】▽改正税法説明会（13時）
【磐城体育センター】▽運転免許更新時講習会（10時）▽福島県総合警備株式会社社員研修会（10時30分）▽ぬったくり会（18時）▽サークルAC（18時）▽小名浜民謡会（18時）▽手話サークル（18時）▽劇団ポポ（19時）
【しゃくなげ会館】▽第6回平東邦むつみ会総会（12時）▽いわき経営者協会・円満な労使関係を保つ為の労務対策セミナー（13時）▽小島青年会チャリティー・ダンスパーティー（19時）
【草野ホール】▽福島高専美術クラブ展（10時）
【いわき産業会館】▽マルセ交易ハクセイ展示即売会（9時）
【文化センター】▽いわき地域雇用協議会定期総会（10時）▽青年講座（18時）▽荒憲一ピアノ演奏会（18時）▽みづゑ会絵画教室（18時）▽合唱団えぐば合唱練習（18時）▽フォークダンス協会定例ミーティング（18時）

株式・前場

本日の市況は弱電値ガサ株、仕手系株、繊維株に小高い物があったが、全般保合となっていた。朝方は東京電化中心の弱電株仕手系株、繊維株など小高い物が見られた。半面、自動車株、財投関連株は小安く、化学、鉄鋼、機械など、手づまり感から小動きとなり低位株もまちまちの動きで全般に閑散な相場となった。

主な高い銘柄は三井山十円、山パン七円、鐘紡七円、保土谷十九円、松下七円、東電化十六円。

主な安い銘柄はグリコ九円、ハウス食三十円、油脂十二円、旭化成十円、松下賓二十円。

（地元銘柄）呉羽二百五十六円、岡理二百三十三円、白煉瓦三百九十円、常陽二百五十三円、東邦銀、常磐興出来ず、日経ダウ一円四十四銭高四千四百九十九円六十三銭出来高七千万株。

（平・水戸証券調べ）

あすの運勢

小川　石洲

六月二十日（金・先負）

【1月生】思い切って出て成果あがる、消極的では進まぬ
【2月生】見通し明るいが進展はおそい、冷静に徐々進め
【3月生】情勢は心配するほど悪くない、勇気出して動け
【4月生】いたずらに先走ればつまずく、冷静に行動せよ
【5月生】感情に走って争いやすい、自重し協調し結果吉
【6月生】チャンスは意外と近くにある、自信持って行動
【7月生】周囲の協力を得て有利、独走すれば悔いのこす
【8月生】あれこれ迷えば好機逃がす、思い切って出て吉
【9月生】情勢は努力しだいで好転する、ぐずぐずするな
【10月生】目先の欲に迷えばマイナス、じっくり取り組め
【11月生】同情して不利を招く暗示、他人事に深入り禁物
【12月生】思いがけぬトラブルが起こる、冷静に対処しよう

市況

魚類

十九日朝の小名浜港は釣りビンナガ、中之作港に釣りガツオが出回った。

【小名浜港】一本釣船一隻七十六トン、定置網船一隻十一トン五百底引船一隻一トン、小舟九十隻▼冷凍ビンナガ七万六千キロ。二七六一二〇〇▼サバ一万九百キロ。三三一三二一六〇▼ドンコ四百キロ。一〇〇一四五▼アジ二百キロ。六七〇一六五〇▼スケソウダラ二百キロ。四五〇▼メヌケ二百キロ。四〇〇一二五〇▼ウルメイワシ百三十キロ。一一〇一一〇〇▼アワビ百八十キロ。三二〇〇一三〇〇〇▼カイヤキ三千二個三九〇一二五〇

【江名港】水揚げなし

【中之作港】一本釣船二隻四十トン、巻網船一カ統七百九百トン▼カツオ四万キロ。三三五一二〇〇▼キワダ七千九百キロ。（百八十八本）八一五一六五九

野菜

▼白菜四〇一二〇〇▼ニンジン八〇一三〇▼ゴボウ三〇〇一一〇〇▼ネギ二〇〇一〇〇▼玉ネギ五〇一一〇〇▼キュウリ一〇〇一二〇〇▼ナス二五〇一一五〇▼キャベツ三〇一一〇▼ナガイモ三五〇一一五〇▼ジャガイモ一〇〇一二〇▼ササギ三五〇一一五〇▼サヤマメ三〇〇一一〇〇▼ピース二〇〇一一二〇▼トマト一四〇一五〇▼ピーマン二五一一五▼モヤシ三〇▼シイタケ一〇〇一五〇〇▼根ショウガ三〇〇一二〇〇（以上キロ）▼ホウレン草四〇一一〇▼菜類一〇一一▼カブ三五一一〇▼ニラ二〇一一〇▼春菊一〇一（以上束）▼玉子二〇一一五▼カリフラワー七〇一二〇（以上コ）▼大根五〇一五（本）

果物

▼リンゴ三五〇一二五〇▼スイカ一五〇一一〇〇▼バナナ一五〇一二〇▼メロン三五〇一七〇▼サクランボ五〇〇一二〇〇（以上キロ）▼イチゴ一四〇一六〇（カップ）

（丸平青果市場調べ）

みんぽう　映画案内

※【平】
☆ひかり座（五・五〇）キッド（七・一〇）ゴールド（→30日）
☆桜楽館（五・四五）ゆかいな仲間（七・一五）ジャガーノート（→27日）
☆平東映（四・五四）玉割り人ゆき（六・〇八）処女すべり（七・三一）トルコ渡り鳥（→20日）
☆平東宝（四・二〇）花心中（六・〇〇）櫛の火（七・二〇）雨のアムステルダム（→7月1日）弾痕（→20日）
☆名画座（七・二五）
☆アポロ座（五・一〇）海底王キートン（六・一〇）アラビアのロレンス（→20日）
☆平ロマン劇場（五・二五）世界七・三一三三一三三一三二一六〇▼ドンコ四百キロ。一〇〇一四五▼アジ二百キロ。六七〇一六五〇▼スケソウダラ二百キロ。四五〇▼メヌケ二百キロ。四〇〇一二五〇▼ウルメイワシ百三十キロ。一一〇一一〇〇▼アワビ百八十キロ。三二〇〇一三〇〇〇▼カイヤキ三千二個三九〇一二五〇

※㊙変態SEX（六・三〇）売春婦・マリア（七・四〇）アニマル色情狂（→24日）
※【常磐】
☆三函座　昇天色情モーテル　下刈り半次郎　元祖まな板ショー（→24日）
※【小名浜】
☆国際　おんなの四畳半　旅館㊙テクニック　牝獣の体臭（→24日）
☆磐城座　どてらい男　喜劇・女の泣きどころ　三億円をつかまえろ（→24日）
☆金星座　団地妻㊙ものくらべ　玉割り人ゆき　トルコ渡り鳥（→27日）
☆銀星座　処女の生血　エマニエル夫人（→30日）
※【植田】
☆菊多館　燃えろ狼男　大脱獄　関東幹部会（→20日）

いわき民報案内広告

⊙…一ダン四行　一、五〇〇円
⊙…同一広告五回以上掲載は一割引き
⊙…お申し込み、お問い合わせは本社営業局広告部電㉓一六六六代＝支社、支局、いわきPRセンター＝電㉓〇九〇＝へ

家屋

譲る▽スナック・喫茶▽平・鍛冶町付近▽現在盛業中▽委細は電話連絡ください▽連絡先＝電㉔五九七五

貸事務所

▶場所＝郷ケ丘団地入り口ペプシコーラ2階
▶70平方㍍・20平方㍍・26平方㍍・46平方㍍
▶賃料＝3・3平方㍍当たり1カ月5,000円
▶駐車場無料開放（2310平方㍍）
▶敷金その他委細面談
たかしまハウス住宅産業部
電53－3292（担当＝菊地）

雑件

尋ね　犬アメリカンビーグル猟犬メス10カ月耳が垂れている17日午前9時明治団地内で不明謝礼呈▽電㉒〇九八二（白瀬）

英語　教えます▽夏休みに集中的に習いたい方、学生、一般問わず▽当方、東京外語大卒▽平・鷹匠町・電㉔五〇三三夜間

募集

募集▽営業社員2名22～35歳位普通免許所有者▽給与8万～14万各種保険完備▽平・五色町「日本タイル」電㉒〇八〇一

ウエトレス　若干名高給優遇委細面談▽場所＝平駅前キング・ジョージ▽電㉒三六一〇・夜㉒二九七六

募集
女子事務員　若干名
・年齢18歳～30歳
・土（1・2）日祝日休み
・高給優遇　委細面談
いわき市平字四町目37（キャラバン3階）
鈴木寛公認会計士事務所
電(23)2633・(74)4704

会計事務職員募集
女子会計事務職員　2名
高卒以上　20歳まで　各種保険あり
いわき市平字紺屋町1
星　明税務会計事務所
電㉓3393・（夜間・休日）㉔3040

《急募》

男女フロント係 18歳～30歳ぐらいまで	5名
女子ルーム係 18歳～40歳ぐらいまで	5名
男子夜勤専従者 25歳～50歳ぐらいまで	1名
男子飼育調教係 18歳～30歳ぐらいまで	2名
女子パートタイマー 18歳～40歳ぐらいまで	5名

▷給与　当社規定により優遇　通勤住み込みいずれも可
■夏休み男女子学生アルバイト募集
受け付け中高校・大学生に限る
期間7月20日8月17日まで勤務可能な方受け付け締め切り7月10日
照島観光株式会社
泉町下川字大畑200　電㊿4321代

・配達敏速・
牛豚肉問屋
合資会社　伊東牛肉店
本店／平・六町目　電㉓8020
平・駅前　電㉔3180
支店／平・大通り　電㉓8030
電㉔8314

◆お食事は「すたんど」をご利用下さい
※各種ご定食　八〇〇円から
その他　季節料理・一品料理
割烹　すたんど割烹　大貞
平字田町　本館　二三一三四五〇
電別館　七四一四九一七
すたんど　七四一四九一八

ガラスのことなら…
●ガラス工事請負
●各種板ガラス
●自動車ガラス
●カガミ
●アルミサッシ
永山硝子店
いわき市平字古鍛冶町18
TEL・74－3288

社員募集

お気軽に　応募してみませんか！

日産サニー　Sunny

●募集職種
①営業社員
②整備員
③事務員

●待遇
①当社規定により優遇
②完全月給制
③週休2日制

●資格
○男子……18歳～40歳
経験者は特に優遇

●応募方法
下記の営業所に履歴書ご持参の上お越し下さい（応募の秘密厳守）

※面接日時
6月23日午後1時

日産サニー福島販売株式会社
いわき営業所　いわき市内郷御厩町天上田16　TEL・26－2551代
小名浜営業所　いわき市小名浜花畑町45　TEL・53－2343代

免許番号　建設大臣（1）第1962号
建設業県知事（特－49）第（2825）号
東北土地開発株式会社
いわき支店　平字白銀町
電23－1188・1189・2677

売地	明治団地 344平方㍍（104坪） 3.3平方㍍ 6万	住宅最高 買い得 仲介
売地	平北白土 997平方㍍（301坪） 3.3平方㍍ 5.5万	整地済み 環境最高 仲介
売地	平下神谷 277平方㍍（84坪） 3.3平方㍍ 4.6万	交通便 住宅最高 仲介

福島県知事免許（1）第886号
磐商太田の不動産仲介
いわき市小名浜　電㊿9427・9428

売地	小名浜丹波沼・住居向 330平方㍍ 100坪 264平方㍍ 80坪 3.3平方㍍ 5万	仲介
売地	小名浜吹松・事務所 住宅 土地120平方㍍ 38坪県道面 建物 66平方㍍ 20坪 総額 500万	仲介
売地	小名浜君ケ塚・住居向 237平方㍍（72坪） 3・3平方㍍ 7.5万	仲介

免許番号　福島県知事（1）489号
常洋商事株式会社
いわき市内郷綴町榎下　電㉖1001

■売地　内郷金振団地内　宅地二七四平方㍍（八三・三坪）三・三平方㍍四万五千円　仲介
■売地　内郷金振団地内　宅地四二二平方㍍（一二五坪）三・三平方㍍四万五千円　仲介
■売地　好間町大利字高山　宅地六六〇平方㍍（二〇〇坪）三・三平方㍍二万八千円　社有
■売地　内郷御台境町鶴巻　宅地一七八平方㍍（五四坪）三・三平方㍍七万円　仲介

カメラ高価下取り実施中
カメラのことならなんでもOK
茂木カメラ店
平・三町目（平和通り）　電74－3092

ご婚礼・ご宴会承ります
・一〇〇名様までのお席がございます
・環境閑静
・駐車場完備
平安荘
いわき市平字旧城跡一九　電㉓一四〇一代