夕刊
いわき民報
郵便番号　970
いわき市平字田町63―7
いわき民報社
© 振替口座（郡山）4028
本　社 0246 ㉓1666
小名浜支社 0246 ㉒3560
常磐支局 0246 ㊷2380
勿来支局 02466 ②2903

市中央卸売市場

52年春オープンめざす

いよいよ建築に着手

総工費57億円で鹿島町に

予算などの関係で遅延していたいわき市鹿島町鹿島（鹿島街道西側）の市中央卸売市場は、五十二年春オープンをめざし、いよいよ五十年度から本格的な建築工事に着手することになった。総事業費は、用地買収費、造成費などこれまでに投入したものも合わせて約五十七億円が見込まれている。五十年度は鹿島街道からの取り付け道路と造成工事の残り分、そして各棟の基礎工事まで進め五十一年度は一挙に完成へ全面的に建築にかかる。

水産と青果棟つくる

流通機構を確立して生産価格を安定、消費価格の抑制をねらいとするいわき市中央卸売市場の建設は、鹿島街道に東面、将来は西を常磐バイパスが設置される交通の要衝、鹿島町鹿島の二十一万六千五百九十八平方㍍を買収、四十八年度から丘陵を切り崩し、湿地の改良工事など用地造成事業を続けてきたが、五十年度は秋ごろまでに整地造成工事を完了、引き続き建造物の基礎工事に取りかかる。このほか鹿島街道からの取り付け道路延長四百㍍（幅員二十五㍍・四車線）と橋を完成させる。

市の青写真によると、敷地の周囲を一巡する幅員十五㍍のループ幹線、中央部東西に東から「水産棟」「中央管理棟」「青果棟」が一本に並び、これをはさんだ南北には普通車で千八百台（大型車だけだと千三百台）が収容できる四万五千五百十八平方㍍の大駐車場を設ける。南側には東から「冷蔵庫棟」「バナナ加工室」「倉庫」が整然と並ぶ。

新会社四社を予定

買手機関の組織化も急ぐ

その規模は「水産棟」が八千百五十九平方㍍で、卸売場、仲卸売場、買荷保管積込所、業者事務所など。「中央管理棟」は四千七十二平方㍍で、商品売場、管理事務所、業者事務所など中枢的存在。「青果棟」は一番大きく二万二千六百四十八平方㍍で、卸売場、仲卸売場、買荷保管積込所、業者事務所など。

南側は「冷蔵庫棟」二千百二十六平方㍍、倉庫千平方㍍、加工室五百三十四平方㍍、守衛室百四平方㍍など。

これまでの費用は、用地買収費に四億八百九十一万一千円、用地造成事業に四十八年度六億六百二十万三千円、四十九年度には総需要抑制で少なく二億五千七百四十四万三千円の計八億六千三百六十四万六千円をかけた。

五十年度は八億一千二万九千円を予算化、九月補正でさらに増額の見込みで、五十一年完成まで総事業費は約五十七億円。五十一年度には建造物その他を一挙に完成させたい腹づもりでいる。

一方、卸売業者の話し合いも進み青果関係で二社、鮮魚関係で二社の新会社設立の段取りもほぼまとまった。今後は買手機関の組織化、調整の段階を迎えたのを始め、生産者の場合も事務的な問題、料金など具体的な取り決めはこれから。

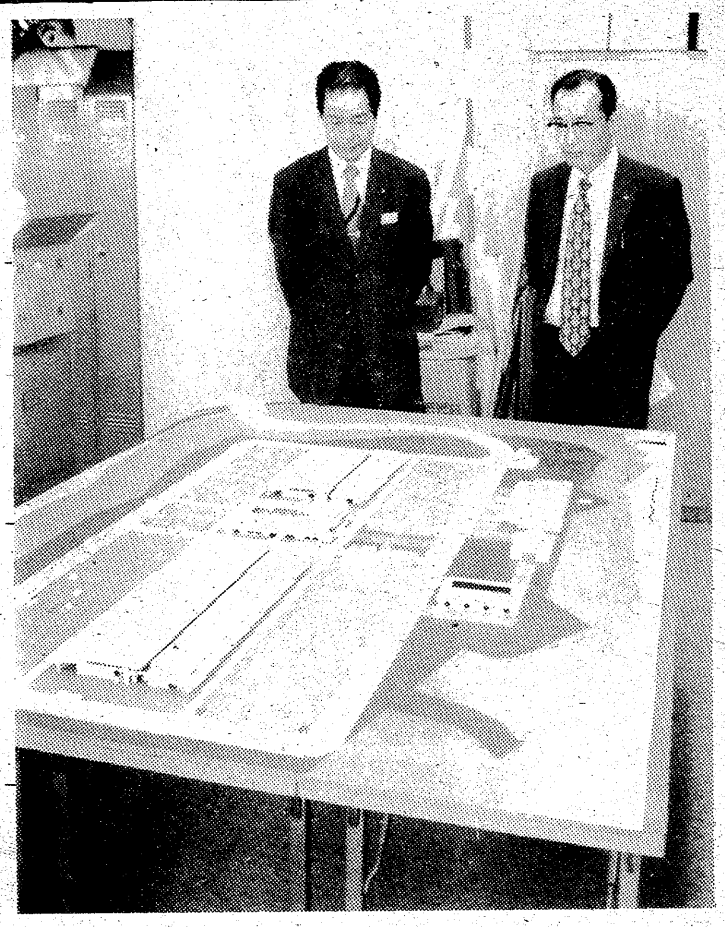

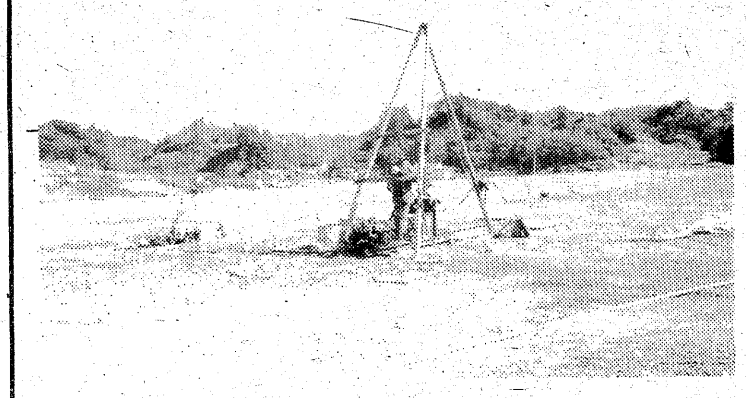

【㊤いわき市中央卸売市場の完成模型と左から沢田農林部長、上妻中央卸売市場建設準備室長㊦造成が進む広大な市場建設地】

お母さんも見事なコーラス

小名浜方部小学校音楽祭

いわき市小名浜方部小学校長会主催の五十年度小名浜方部小学校連合音楽祭は二十六日午前十時から、磐城市民会館で開かれ、出場した九小学校の児童らは見事なハーモニーを奏でていた。また、小名浜おかあさんコーラスも特別出演した。

音楽祭は午前と午後の部に分かれ開催された。午前の部で第一番目に登場した江名小の児童五十五人は、伊藤たか先生の指揮のもと「小犬よ」「こけしどこの子」の二曲を合唱、約三百人の父兄や市民から盛んな拍手を浴びていた。

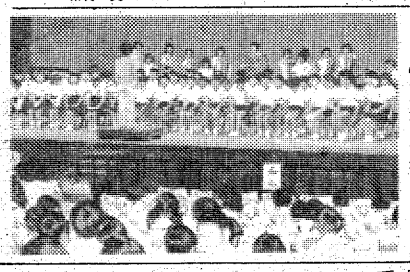

【小名浜方部連合音楽祭】

続いて小名浜西小の「アムール河」の合奏が行われ、すばらしいメロディーが流れていた。

また、小名浜おかあさんコーラスも午前と午後の部にそれぞれ特別出演し、二曲を合唱、花を添えていた。

市体協理事会　いわき市体育協会常任理事会は二十八日正午から市役所第六会議室で開かれる。

勿来で健康相談　いわき市勿来支所は二十八日午前九時半から十一時半まで、同支所で受け付ける。

いわき抄

▼…二十年ぐらい前のいわきのハマは、どこも白い砂があり、海岸に出てみると、ミドリさわやかな松の林が遠くまで続き、公害のない海は空と青さを競うようにアイ色だった。わずか二十年足らずの間にいわきの海もすっかり汚染されてしまったものだ。

▼…海を失った今のこどもたちに、せめても水に親しんでもらおうと、市教委が今年も五つの小・中学校にプールを建設している。夏休みまでに間に合わせたいということだが、これで市内八十五校にプールができることになった。海の塩辛い水を知らぬこどもたちの肩の色も気のせいか、昔と違うように見えてならない。時代が変わったのだからやむを得ないが、コンクリートのプールより、自然の海の方に魅力を感じている人も多いのではないだろうか。

新味の魚清
平・二一　電七四―二六三二

信用あるブランド
クマヒラ
行き届いた設計で
高く評価されています
福島県浜通り代理店
萩金庫
平谷川瀬　☎74―2631・3352

驚異の高精度　水晶発振の腕時計
セイコークオーツ
ニューモデルも加わって、さらにお求めやすくなりました。45,000円から
水晶腕時計修理実施代理店
時計／宝石／メガネ
フタナベ
●銀座店／平・田町㊥㊥　2222―3133
●平駅ビル店／3階㊥㊥　2222―3343
●外商部／平・立町㊥㊥　2224―1343
●湯本店／天・王崎㊥㊥　2253―3483
●福田店／台町通り㊥　2250―1301
●ミニカード一覧店／3階・内

クラブ瀬里奈
7月のSHOW SCHEDULE
3～4日 デニー白川

5～6日 スターレット・メグ
18日 十勝花子

24～25日 お化の会怪談ショー

♥1～2日 キング・任侠演歌　小波兄弟
♥3～4日 クラウン　デニー白川ショー
♥5～6日 ビクター・ポピュラー　スターレット・メグ
♥7～8日 ラテンから演歌　ポール里見
♥9～10日 ポルノ漫談　フランケン卓山
♥11～12日 RCA・演歌　竹田ひろみ
♥13～14日 キャニオン・ブルース　加藤ミナ
♥15～16日 ビクター・日本調　森田あけみ
♥17日 ポルノショー　ボブ中村
♥18日 クラウン・花子のコミカルショー　十勝花子ショー
♥19～20日 コロムビア　梢みゆき
♥21日 コミック歌曲　二人三脚
♥22～23日 リズム漫談　わかばしげる
♥24～25日 怪談ショー　お化の会怪談ショー
♥26～27日 ミノルフォン　円山陽子
♥28～29日 コロムビア・ポップス　丸山しげり
♥30～31日 キング　美樹かおり
♣いわき市民の皆様にご愛顧をいただいて連日の盛況を感謝いたします
今後もなお一層のサービスと低料金にて従業員一同あなたのご来店をお待ちしております
クラブ瀬里奈
いわき市平・白銀町10（石嘉ビル2階）　☎23―4062・23―4063

小児マヒを克服 卓球選手

カナン村 岩崎君、全国大会へ

打合いなら健康人以上

身体障害者のスポーツの祭典、第十一回全国身体障害者スポーツ大会（主催・厚生省、三重県、財団法人全国身障者スポーツ協会）は十一月八、九の二日間、開催地の三重県津市を舞台に身障者の障害を乗り越えた熱戦が繰り広げられるが、県内では十二人の選手が出場、その中に市内でただ一人、重度身障者授産施設カナン村の入所生岩崎今朝雄君（二）＝小野町出身＝が卓球の部に出場する。

岩崎君は生まれてすぐ脳生マヒに襲われ左腕、左足の機能を奪われた。小学五年まで地元の学校に通ったが、機能回復訓練を受けるため昭和四十四年、六年生になると福島整肢療護園に入園した。

当時の療護園はソフトボール、卓球の黄金時代で県下児童福祉施設球技大会ではいつも上位入賞していた。岩崎君の目は自然ソフトボール、卓球に注がれ、「玉ひろいでもいいから」と飛び回っていた。

中学部に進むと全身で動くソフトボールに魅せられて入部。腰が安定している、と先輩からキャッチャーを命ぜられ、レギュラーとして県球技大会に出場、優勝旗を手にした。

しかし、先輩たちが退園してしまうと強豪を誇ったソフトボールも解散同様となり、卓球に転向。とはいっても、バットとラケットは勝手が違い、玉ひろいの日が中学を卒業するまで続いた。「後ろで玉をひろいながら腕や足の運び、ラケットの使い方を目で勉強しました」と岩崎君の"目の訓練"は相当なものになっていた。

中学部を卒業するとカナン村へ、入所。運動のひとつぐらいは身に付けたいと、指導員相手に時間を見つけては練習を重ねた。左腕は全く使えず、サーブの時は右手にラケットとボールを持ち、左足の不自由さは、スマッシュ攻勢をかけてカバーすることを覚えた。

血の出るような猛練習の成果は目に見えて現れ、昨年六月の第一回いわき地区身障者体育大会には第三位、九月の県大会では順調に勝ち進み、夢にまで見た優勝の栄冠を握りしめた。全国大会出場はその努力と技術が認められたものだ。

コーチ役の指導員らは「打ち合いなら並みのおとなに引けを取らないが、正直すぎるから試合の駆け引きに弱い。今は六十点だが大会までには九十五点に、もっていきたい」といっている。

「全国大会は一回しか出場できない規定なので、文字通り一生に一度の晴れ舞台となる。岩崎君は選手になれるとは思わなかった。全力を出しつくし、良いプレーをしたい」と、一日の仕事を終え、夕食を済ませると体操着に着替えて走り込み、素振り、打ち合いなど練習に余念がない。

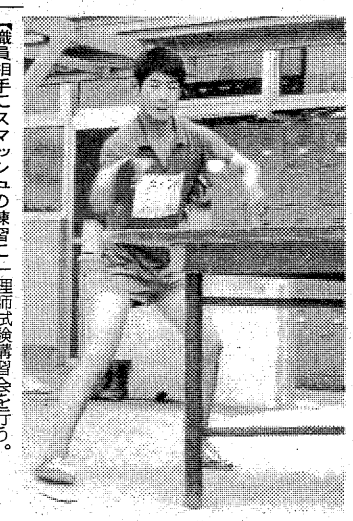

【職員相手にスマッシュの練習に励む岩崎君】

調理師資格試験

15日から講習会

調理師資格試験は来月二十九日、磐城一高で行われるが、平保健所では試験に備え同十五日から三日間、産業会館五階ホールで調理師試験講習会を行う。

対象はすでに受験手続きを行った者で、希望者は来月十日ごろまで同保健所に申し込めばよい。講習日程は次の通り。時間はいずれも午前九時。

▼七月十五日＝衛生法規、栄養学▼同十六日＝調理理論、公衆衛生学▼同十七日＝食品衛生学、食品学

磐農高の実物鑑定競技成績

磐農高恒例の実物鑑定競技大会はこのほど全校生が参加して開き、根本勉（畜産）松本勲（土木）小野一（園芸）小野綾子（生活）の三人が、それぞれ優勝した。

▼畜産＝①根本勉②小林凡③水野克彦▼土木＝①松本勲②芦沢間三③伊藤勝夫　菊地泰広　真谷素晴▼生活＝①小野綾子②上壁澄江　横山貴理枝　石井洋子▼園芸＝①小野一②栄島一雄　内山幸彦

組合長に角田さん

常磐菓子工業組合、五十年度新役員はつぎのとおり。

▼組合長＝角田勝雄▼副組合長＝佐藤久雄　笹川昇▼会計＝長谷川信平

一目でわかる いわきの港湾

小名浜港など便覧できる

県小名浜港湾建設事務所はこのほど、五十年度の「小名浜港便覧」と「小名浜港」を作成した。

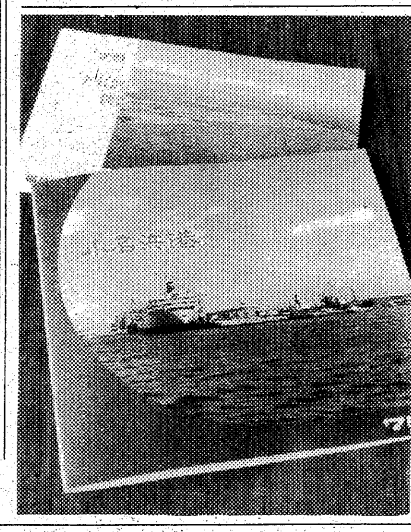

【出来あがった小名浜港便覧と小名浜港】

便覧には小名浜港の沿革や位置、それに各公頭の荷役機械使用料、海上出入貨物の貿易区分や品類別構成などが図解してある。「小名浜港」には木村知事直筆の"波を制し地域をひらく"という言葉が書かれてあり、小名浜港の将来の計画や小名浜臨海工業団地の計画と実施、さらに港湾施設の面積などが載っている。

また、勿来港から久之浜港までの漁港も航空写真入りで載っており、それぞれ漁港の歴史や将来の計画、水揚げ量や水揚げ額などが説明されている。

県勤労者美術展の出品募る

第十四回福島県勤労者美術展の開催要項がこのほど決まった。

それによると九月十二日から三日間、県文化センターを会場に行われる。作品は日本画、洋画、書、写真に分かれており、出品点数は一種目一点。作品の受け付けは九月六、七の両日だけ。

なお、詳しいことは県いわき商工労政事務所に問い合わせるとよい。

パート側では「物質中心から心を大切にする時代、まず先祖の遺徳をしのぶためにも墓をきれいに…」とPRを忘れない。

あすの停電

▼内郷地区＝（零時～6時）綴町の一部

天気予報

玉半提供 ㉔五〇三二

（小名浜測候所調べ）

【今夜・明日】西よりの風、曇りでにわか雨。

【海上】今夜、明日とも多少波があり、霧や雨のため見通し悪くなることがある。

あすの暦

6月28日（土）

旧暦	5月19日	安	
六曜	大	19・00	
日出	4・19	40	
日入	21・8	30	
月出	5・19	45	
月入	0・12	27	
満潮		18	
干潮		42	

ワーイ、大根が、お芋が掘れた

収穫祭に園児も応援

失対畑、高齢就労者ニコニコ

ワーイ、大根とイモがとれたぞ――いわき市失業対策事業課は二十七日午前十時から、同市好間町北好間字源平野地地内の失対現場に、市立好間保育所（関口幸子所長）の園児六十人を招き、就労者と合同の"収穫祭"を実施した。

同現場は失対事業に従事している五十～六十代の高齢者のため、二年前から荒地を開墾して作った野菜畑で、約十五㌃の畑に今春初めて種まきしたジャガイモと大根が生育、収穫期を迎えたところから、就労者に労働の喜びを味わってもらい、あわせて子供たちに自然に親しんでもらおうと、この"収穫祭"を企画したもの。

この日はさいわい青空が広がり、初収穫にはまずまずの天候。

同現場に就労している二十人のおじさん、おばさんに、三～六歳の孫のような園児から紙製のペンダントなどが贈られたあと、一斉に畑に入ったが、ものの五分もたたないうちにみんな汗だく。興味しんしんといった表情で次から次へイモを収穫する園児たちに、就労者は土を掘り起こすのに間に合わないほどだった。

"戦果"はイモ三百㌔、大根二百本（合わせて三㌧分）で、これらは同保育所と好間第二保育所に給食のおかず用として贈られた。

【失対のおばさんと一緒になってイモを袋につめる園児…5】

常磐地区結核診断　いわき市常磐支所は二十八日、次の時間と場所で結核診断を行う。

▼午前十時～十一時＝三沢公民館▼午後零時半～二時＝鹿島北公民館▼午後二時半～三時半＝松久須根公民館

デパートの墓石販売大当り

ボーナスシーズンを迎えてデパート商戦もはげしさを加えてきた――大黒屋デパートでは、三十日まで「墓石と灯籠」の展示即売会まで手がけているが、こんなことははじめてだけに、お客の反響調べという程度だったが、予想外の来客にびっくり。

すぐ来て決めていく客は割と少ないが、下見した上で、家族会議にかけるというのがほとんどらしい。

和型墓石は二十五万円から割賦販売とあって、「墓石も月賦で買える時代、死を急ぐこともない」と、お客さんもデパート商戦の徹底ぶりに目を見張っているが、デパート側では「物質中心から心を大切にする時代、まず先祖の遺徳をしのぶためにも墓をきれいに…」とPRを忘れない。

故夫金古政通の葬儀の際はご多忙中のところ遠路わざわざご会葬下されご丁重なご香料を賜りご厚情誠に有り難うございました　早速お伺いの上お礼を申し上げるのが本意ですが略儀ながら紙上でお礼を申し上げます

昭和五十年六月二十七日
いわき市平字旧城跡二七
喪主　金古マツ子
女　堀内通子
友人代表　諸橋元三郎
猪狩四郎

弊社代表取締役那須寿郎母殿母堂故那須ハツ殿の葬儀に際しましてはご多忙中のところ遠路わざわざご会葬下されご丁重なご香料を賜りご芳情誠に有り難うございました
早速お伺いの上お礼を申し上げるのが本意ですが略儀ながら紙上でお礼申し上げます
昭和五十年六月二十七日
いわき市小名浜大原字中新地六三ノ二
株式会社　寿鉄工所
代表取締役　寿一郎
外従業員　那須同

弊所代表那須清治殿母堂故那須ハツ殿の葬儀に際しましてはご多忙中のところ遠路わざわざご会葬下されご丁重なご香料を賜りご芳情誠に有り難うございました
早速お伺いの上お礼を申し上げるのが本意ですが略儀ながら紙上でおれを申し上げます
昭和五十年六月二十七日
いわき市平字正月町六一
那須ポンプ工業所
外従業員　那須清一　同治

故母那須ハツの葬儀に際しましてはご多忙中のところ遠路わざわざご会葬下されご丁重なご香料を賜りご芳情誠に有り難うございました
早速お伺いの上お礼を申し上げるのが本意ですが略儀ながら紙上でお礼申し上げます
昭和五十年六月二十七日
いわき市四倉町細谷字弁天前一の五
喪主　那須一好
親類　那須美同

事務機なら　明和商販

明日から三日間　うっとうしいつゆ空を吹きとばす様な月末大奉仕セール　おさそいあってご来店下さい
あげぼの印鮭缶（平二号）　一八九円
北海道　醤油　一㌳　一三九円
越後みそ　一㌔　一六八円
日清カップ焼そば　七九円
エスソール（うじ殺し）　一六八円
さかいストアー
平・1　電㉓3336～7

ワインは ワイワイ 楽しくやろう
仲良し仲間が集まったらワインで
カンパイ　話しがはづみます　ワインがすすみます　一本二本三本
四本と空ビンがゴロゴロ
越 フジコシ
マンズワインローゼ（ピンク）　七二〇㍉㍑　七〇〇円
マンズワインシルビア（白）　七二〇㍉㍑　七〇〇円
マンズワイン甲州　七二〇㍉㍑　二、五〇〇円
メルシャンワイン（赤）　七二〇㍉㍑　六〇〇円
（平店・植田店お酒売り場）

四千余が失業免れる

雇用調整給付金役立つ

雇用調整給付金（一時休業）の繰り上げ実施により、約四千五百人が失業から免れた。平、勿来両職業安定所は一月から五月までの間に取り扱った雇用調整給付金の実施状況をまとめた。それによると、新規休業受理事業所は四十九事業所、休業対象実人員が四千三百五十五人、延べ人員は五万八百五十五人に及んだ。

両職業安定所は四月一日から適用された雇用保険法（旧失業保険法）の改正に伴う、雇用調整給付金制度（繰り上げ実施で一月一日から）の取り扱い状況によると、新規休業受理事業所が四十九事業所。休業実施事業所は延べ百二十六事業所、休業対象実人員四千三百五十五人。休業対象延べ人員が五万八百五十五人となり、見方をかえれば実人員の四千三百五十五人は雇用調整給付金で急場をしのぎ、失業から免れたことになる。

新規休業受理事業所を月別にみると、繰り上げ実施初月の一月が十六事業所でトップ。次いで二月の十三事業所、三月の十事業所、四月九事業所と月をおうごとに減少し、五月は二事業所と急減した。特に一月から三月までは弱電関係に多く、三月から四月は木材・漁業に集中、五月が輸送と不況の変遷を表していた。

また、休業対象実人員は決算期終了後の年度変わり、新学卒者を迎え入れた四月がトップで千七百四十五人（実質的な採用延期）。次いで一月の千六百十七人となっているほか、二、三月は四百五十人～四百七十三人。五月は受理事業所の減少とともに六十一人。延べ人員は五万八百五十五人で、現在失業者（六月二十一日現在・平、勿来両職安月間有効求職者）の十倍にのぼっている。

副会長を五人制に

磐城地区商連で総会

磐城地区商店連合会の総会は二十四日午後一時から磐城商工会館二階ホールで開いた。

四十九年度事業報告、収支決算承認、五十年度事業計画、収支予算案を審議したあと規約一部変更して副会長三人を五人に増員、次の役員を決めた。

▼会長＝吉田三郎▼副会長＝小泉竜一　水野順平　藤堂正二　鈴木光弘　鈴木正▼監事＝本多嘉一　渡辺二之　小名浜名店街▼事務局長＝渡辺郁夫▼同次長＝渡辺学

小松さん「秋霖」入賞

本紙の「いわき博物志」にさし絵を描いている小松貞雄さん＝いわき市内郷白水町柳間七＝は新興展美術の準会員だが、六月六～十九日東京都美術館で開催された25回記念新興展で、作品〝秋霖〟が晴れの努力賞を受けた。

小松さんはセールス業のかたわらコツコツ日本画を描いている。青年で、出品作〝秋霖〟は、秋の長雨にふりこめられた林を通して、川が野面を流れてゆく渋い色調の作品。なお、いわき市では中西一路、坂本剛両氏が新興展に所属している。

新興展は六月二十八日から七月四日まで京都市立美術館で引きつづき開催される。

【新興展で努力賞を受けた〝秋霖〟】

商店街

吉田時計店＝内郷ショッピングセンターに内郷金坂の吉田時計店が二十八日出店、オープンする。

プリンスで予＝平・正内町の日約受け付け＝庫プリンスいわき支店では『ケンとメリーのTシャツ』予約受け付け中。電㉓局三三五一番。

墓石と灯籠＝大黒屋では25日から展示即売会＝六階で墓石と灯籠展示即売会を開催、割賦販売も行っている。会場では専門家が相談中。

総合ギフトセン＝大黒屋では中ターオープン＝元ギフト用品を多数準備、三階に総合ギフトセンターを25日オープン。

100貨店

町内会が自主的に生活簡素化を申し合わせ、積極的に取り組むことになった。平の三十六区である。区長は宇田川平次さん。ある葬儀に行ってお返しの豪華さにびっくりして香典をつつみなおしたという話を何度もきき、まことにこまったことだというので役員をあつめ検討したという◆その結果、送葬については、遺族の意をくみ、班長（組長）の責任で行うが、班長は申し合わせ事項を積極的に実施すること。送葬は故人の遺徳をしのび、形式とムダをはぶき遺族に対する慰問と再起を図ること。実施事項の基準は次のとおりとする◆交通事情を考慮し、花輪等はつとめて自粛する。香典返しは精米一㌔。価格の範囲内とする。一般会葬者に対する酒食の提供はしない。故人の遺志による寄付行為は実質を旨とする。精進あげは手伝人に限ること。手伝人に対する謝礼は取りやめることなどとなっている。手伝人を料理屋に招いてごちそうした例があり、あまり金がかかるので、こうした悪例をつくっては困るわけ◆会費制の意見も出たが、これにはほとんどが反対であった。そこで以上のような自粛事項が検討されたわけだが、こうした行事は、はじめのうちは自粛ムードでうまくいくのだがだんだん元に返ってしまう。その辺のリードがむずかしいと思う。病気見舞いは、相手方の病状を考え迷惑にならぬよう心がけ、早期全快を祈念して心のこもったものとすること。全快のさいはあいさつだけとし、物品によるお返しはしないこと◆区としては、簡素化運動の状況を市生活簡素化委員会に報告、区内外に周知を図る。送葬責任者は遺族と申し合わせ事項を完全に実施するよう具体案をつくり送葬の終わったあと区長にその実施結果を報告することになっている。同運動の成功を期待する。（龍人）

野風街風 (21)

江崎誠致 作
安岡旦 画

地震となまず（八）

二郎はゆっくり体をおこすと、カウンターの脇に移動し、体をかがめてすっと内側に入りこんだ。

手洗いに立ったのだと思いこんでいた栄治は、あっけにとられて、カウンターの中で笑顔をつくった二郎を見つめた。はじめてはいった店なのに、彼はいつカウンターの中にはいるくぐり戸がそこにあることを知ったのだろう？いかにも自然に客からバーテンに早変わりした二郎の動きが、栄治には不思議でならなかった。

女将はもっと驚いた様子で、口をもぐもぐ動かしたが言葉にならなかった。

『何か、ぼくつくってみますよ』

二郎の落ち着いた声に、女将はふっと溜息を吐いてやっと言葉が出せた。

『今日から手伝ってもらえるの？でも、人手がないものだから、おでんのほかは、めざしだのしゃもだのえいの干物だの、そんなものしか置いてないのよ』

二郎は女将の言葉には頓着する風もなくにこっと笑った。

『見ていいですか？』

カウンターの正面に酒びんをならべた棚があり、その裏側が調理場になっている。おでんその他必要なものはカウンターの中に運びこんであるので、女将は二人が店にはいってから調理場へは一度も足を運んでいなかった。しかし、二郎はそこに何がしかの材料が置かれていることを知っていた。

『どうぞ、ご自由に』

そう言って調理場へ案内しようとした女将を、二郎は押しとめた。

『いいですよ。ごちゃごちゃにはしませんから、おばさんは先生のお相手をしていてください』

『そう』

女将は体をもとして栄治と顔を見あわせると、小声でささやいた。

『何をする気かしら？』

栄治も女将をまねて小声でささやいた。

『二郎くんを信じなさい』

『ええ、信じるわ』

答えて、女将はくすりと笑った。どうやら二郎の行為を一夜の気まぐれと考えている笑い方だった。栄治もそんな女将の笑いに同調する様にいたずらっぽい含み笑いをした。

そのとき、階段に騒々しい足音がおこった。ドアが開くと、若い四人連れの客が手をふり頭をふって勢よくなだれこんできた。

『おばちゃん、手拭だあ』

女将は一瞬ぎょっとしたように客たちを眺め、見えない調理場の方をふり返った。

『ほんとに、雨だわ』

『何感心してんだよ。こっちは濡れてんだから、拭くもの貸してくれよ』

『わかったよ』

栄治は、女将と若い客たちのやりとりを、夢でも見るような顔で眺めながら、ふーんと腕組みをした。

138階の超高層ビルが燃える！

42億の巨費と、豪華11大スターを投じた
今世紀最大のスペクタクル・アドベンチャー

空前の話題と興奮！
救出なるか？294人の生命！

今年度アカデミー賞3部門受賞
最優秀撮影賞■最優秀編集賞■最優秀主題歌賞
◇文部省特選（青年・成人・家庭向き）
◇自治省消防庁推薦

（消防隊長）スチーブ・マックィーン

（ビルの設計者）ポール・ニューマン

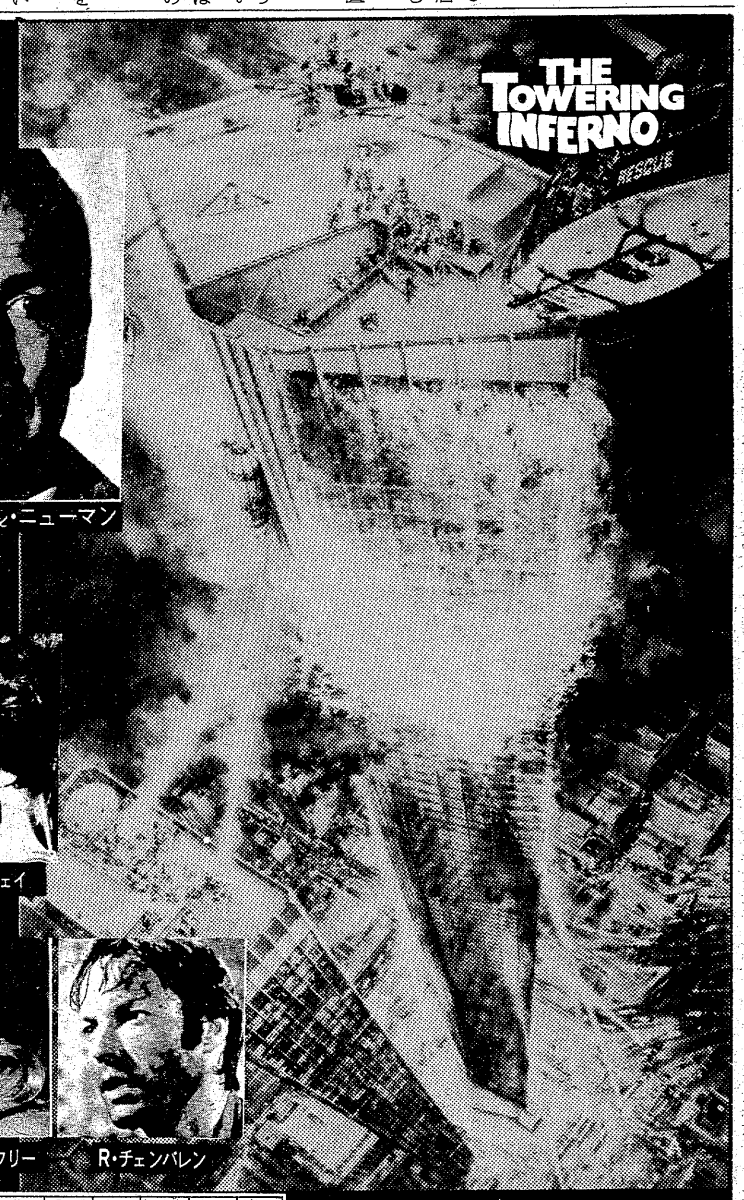

タワーリング・インフェルノ

ウィリアム・ホールデン

フェイ・ダナウェイ

ワーナー・ブラザース映画／20世紀フォックス映画 共同提供

フレッド・アステア　ジェニファー・ジョーンズ　O・J・シンプソン　ロバート・ワグナー　ロバート・ボーン　スーザン・ブレークリー　R・チェンバレン

明日28（土）より
全国主要都市一斉封切り！
世紀の無期限ロードショー！

上映開始時間		1回	2回	3回	4回	5回	6回
	平日・日曜日	10:00	12:55	3:50	6:45	／	／
	土曜日 オールナイト	11:00	1:55	4:50	7:45	10:40	1:25

平駅前・世界館ビル地階
洋画は 聚楽館

NHKテレビ
☆印は白黒

6・05 レンズはさぐる
30 真田十勇士＝人形劇
7・00 ニュース
30 ドキュメンタリー「汀はいま」兵庫県高砂市
8・00 ぶりむくな鶴吉「市村座女形地獄」沖雅也 伊吹吾郎 西田敏行 河原崎国太郎 嵐圭史 嵐芳夫 宇野重吉
9・00 N・C9時
40 銀河テレビ小説＜女の森で」＜最終回＞
10・00 ニュース解説
15 70年代われらの世界「原子力」ー新しいエネルギーの選択ー
11・40 ニュース

NHK教育
☆印は白黒

6・00☆中国語講座「どんなものがあるのですか」
30☆ギターをひこう
7・00☆英語会話
30☆技能講座 建築士「幼稚園の設計」
8・00☆教養特集「安定成長時代とサラリーマン」ー雇用・賃金ー
9・00☆通信高校講座 数学Ⅰ「乗法公式」
30☆通信高校講座 数学Ⅰ「二直線の関係」
10・00☆通信高校講座 地理B
30☆通信高校講座 数学Ⅱ「定積分」
11・00☆やさしいドイツ語
30☆大学講座 歴史

福島テレビ
☆印は白黒

6・00 FTVテレポート
30 ニュースコープ
7・00 ちびっこアベック歌合戦 小坂明子 ほか
30 野生の王国「人魚の謎ー巨大な海牛マナティーー」
8・00 歌だ／飛びだせ2万キロ
9・00 白い地平線「傷ついた愛」田宮二郎 山内明 前田吟 三崎千恵子
10・00 悪魔のようなあいつ 沢田研二 若山富三郎 藤竜也 荒木一郎 安田道代 ほか
11・05 サウンドイン"S"

福島中央テレビ
☆印は白黒

6・00 ダメおやじ「海は広いな悲しいな」「はかない夢」
30 ニュース
7・00 勇者ライディーン
30 ガックラキン大放送!!
8・00 太陽にほえろ／「自首」石原裕次郎 勝野洋 小野寺昭 竜雷太 下川辰平 露口茂ほか
9・00 「太陽は今も輝く／」石原裕次郎 勝新太郎 萩原健一 宇野重吉 長門裕之 二谷英明 星由里子 浜美枝ほか
10・00 ワールドプロレスリング ゲスト＝桜井康雄
11・15 11PM 大橋巨泉

今夜の番組

NHK第1 1340KC

6・40 じょうずな話し方「会話のルール」
7・00 ニュース▽ニュース解説
25 ニュース特集
8・05 人生読本 「めぐりあい」
15 思い出の名人集「横山エンタツ，花菱アチャコ」
9・00 ニュース
05 NHKシンフォニーホール 歌劇「ローエングリン」ほか
10・00 ニュース
20 若いこだま
11・23 夢のハーモニー「マンドリンの群れ」 ほか

NHK第2 1540KC

6・00 そろばん教室
45 英語会話
7・00 カレントトピックスN
15 続基礎英語
30 中学生の勉強室
8・00 通信高校講座 現代国語（1）
20 通信高校講座 現代国語（2）
40 通信高校講座 現代国語（3）
9・00 通信高校講座 日本史
20 通信高校講座 古典乙
40 通信高校講座 家庭一般
10・20 通信高校講座 英語A
40 通信高校講座 英語A
11・00 大学講座「政治学」

ラジオ福島 1060KC

6・00 ニュース ハイライト
20 ナイター 「中日ー広島」（中日）＝中止の時＝6：20プロ野球天国7：00梶幹雄のヒット・ヒット歌謡曲8：00湯浅明の歌謡曲大熱戦
9・10 夜のヒット歌謡
20 ファミリーリクエスト
10・00 ポップスNOW
30 MU・ハイフォニック＜最新ディスコ・ヒット#4＞カット・サ・ケーキ 追憶 サンキュー・ベイビー ほか
11・00 たむ たむ たいむ
25 MU・ファンタジー

FM放送
☆印はステレオ

6・00☆くらしの話題＜ディスクジョッキー＞
7・15☆サウンド・オブ・ポップス そよ風の誘惑 生命の河 安らぎの世界へ フォロー・ミー
8・05☆FMコンサート＜クラシック＞〜ラローチャのスペイン音楽〜舞踊音楽「恋は魔術師」からファリャ スペインの歌・アルベニス
10・20 ドラマ「春吉三番町界わい」市原悦子 花田信 江藤茂利 ほか
11・05 夜のしらべ スピニング・ホイール スマイル

みもの

太陽にほえろ！
福島中央・夜8・00

自首

島刑事（小野寺昭）が偶然その男田川幸三（前田吟）の姿を見たのは、ある交差点だった。

横断歩道を渡っている時に、小学生の女の子と体が触れて女の子が倒れたのを抱きかかえて泥をはたいてやっている男の顔が、無性にやさしかったのが印象に残ったからである。一方七曲署には甲府刑務所を昨夜脱獄した殺人犯の手配依頼が来ていて、どうもその男は通行人を襲って変装用の服を奪っているらしい。脱獄囚の写真を見た島は愕然とした。

田川幸三は六年の刑期で、あと十カ月で出られる所だったのに無理に脱獄したのは、何か特別の理由があったとしか考えられない。

島刑事（小野寺昭）に追われた脱獄囚田川幸三（前田吟）はビル火事で防火シャッターに閉じこめられながら死闘を展開

ドラマ
福島・夜10・00

悪魔のようなあいつ

可門良が、外出先からアパートに帰ってきてびっくりした。下半身不随のため十年以上もひとりで療養所暮らしをしてきた妹のいずみ（三木聖子）が、突然戻ってきていたのである。ただひとりの肉身の妹から「もう寂しくない」と甘えられ、付き添ってきてくれた看護婦の静枝（篠ヒロコ）に、同じ横浜に住んでいるから、時々面倒を見にきてあげると言われて

看護婦の静枝は良の妹いずみの車椅子の中から高額の札束を発見した時…

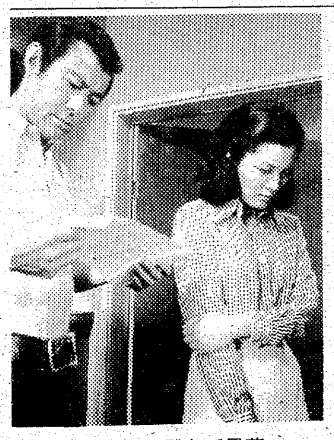
置き手紙を残して早苗（松坂慶子）の父が失踪してしまう

白い地平線
福島・夜9・00

傷ついた愛

テレビニュースを見ていたタケシ（春田和秀）が、他殺死体で発見された男の顔写真を見て、自分を誘かいした男だといいだした。中根（田宮二郎）は、男を殺した殺人者捜しに夢中になった。

そんな中根に、早苗（松坂慶子）は、犯人捜しより自分の職を捜す方が大切なことだとさとす。中根は、早苗の苦言をうるさく思いながらも、ふたたび幸部（山内明）を訪ね、借金取りたての仕事をもらった。しかも、その相手は、早苗の父・耕一郎（松村達雄）だった。

そのころ、「更半」では、区役所から、汚水処理装置を取りつけるよう命令され頭をかかえていた。しかし、一千万円もする処理機を購入する金はなかった。しかしこの難題も、綿貫（前田吟）の努力でうまく解決、小夜子（真木洋子）の心には、綿貫への好意以上のものがわきあがるのだった。

ふりむくな鶴吉
NHK・夜8・00

市村座女形地獄

評判の若手女形・粂次が、江戸市村座の晴れの舞台で殺された。単独犯ではなく、犯人は複数と思われる。

鶴吉たちの捜査の結果、粂次にうらみをいだく立役の紋四郎と床山・松吉が疑わしき人物として浮かび上がったが―。

今回は、前進座の河原崎国太郎、嵐圭史、嵐芳夫がゲスト出演、圭史、芳夫が劇中劇で、「女殺油地獄」の豊島屋の場面を見せる。このシーンが、そのまま事件解決の決め手となる。

作・山田正弘、制作・沼野芳脩、演出・北村充史。

けんか安兵衛
福島・夜11・35

泣き虫毛虫

今回はひょんな行きがかりから安兵衛が弱虫の町奴の息子・文治を弟子にするが、町奴の出入りに巻き込まれ文治が殺される。小坂一也が文治に扮してゲスト出演。

NHKシンフォニーホール
第1・夜9・05

二度目の来日をした西ドイツの世界的な指揮者ホルスト・シュタインの指揮、NHK交響楽団の管弦楽で、ワーグナーの歌劇「ローエングリン」前奏曲、チャイコフスキー作曲交響曲第4番ヘ短調（作品36）をおくる。

ホルスト・シュタインは、一九三八年、西ドイツのデュッセルドルフ近郊の生まれ。フランクフルトの音楽院を卒業後、ケルンの高等音楽院で、ギュンター・ヴァントに師事した。

ポップスNOW
ラジオ福島・夜10・00

カーペンターズ特集

大橋巨泉のおしゃべりとポピュラー音楽で綴る"ポップスNOW"今晩は「カーペンターズ特集」独特のハーモニー、さわやかなソフト・サウンドで、幅広い層に圧倒的な人気を得ている、アメリカの兄妹グループの"カーペンターズ"。

「イエスタディ・ワンスモア」から、最新ヒットの「プリーズ・ミスター・ポストマン」まで、発売する曲がすべて大ヒットしている。

"カーペンターズ"はコネチカット州のニュー・ヘヴンで生まれる。"リチャード・カーペンター"と"カレン・カーペンター"の兄妹でグループを作り、一九七〇年にデビューしたが、その前年にA&Mレコードとの間に専属契約を結ぶ。そして第一弾のシングルとしてビートルズ・ナンバーをとり上げ、「涙の乗車券」をスロー・テンポにして歌う。次に三曲目のシングル・レコード「遥かなる影」が大ヒットし、それからはスター街道を着実に歩み続ける。

"バート・バカラック"の秘蔵っ子、"カーペンターズ"のキャッチ・フレーズで、当時、日本にも登場したが、今や立派な親バカラックをしのぐ人気を博している。

今晩は、カーペンターズが二年ぶりに発表した話題の最新アルバム「緑の地平線」から、曲を話題とともに聴く。

曲目は「プリーズ・ミスター・ポストマン」「愛の夜明け」「ソリテア」「ハッピー」「グッバイ・アンド・アイ・ラブ・ユー」「悲しみの夕暮れ」の全六曲。

教養特集
教育・夜8・00

安定成長時代とサラリーマン

安定経済成長の時代を迎えて、高成長型の思考を身につけた企業やサラリーマンのあいだにとまどいがみられるという。

きょうから三日連続でおくるこのシリーズでは、企業、サラリーマンをとりまく状況の変化、国家の経済運営の将来のあり方などを、多くの証言、リポートによって伝える。

第一回は「雇用・賃金」。

レイオフ、百万の失業者、一五%以下の賃上げ率と、不況下での賃金・雇用をめぐる動きは、サラリーマンの将来に不安を与えている。減速経済の定着は、高度成長下につくられた労働条件を大きくかえようとしている。年功型賃金、企業内福利厚生、中間管理職のあり方、定年延長などは、どう変わろうとしているのか。新しい考え方、現実の動きを中心に探る。

出席は、労働賃金研究センター主任・孫田良平、一橋大教授・津田真徴の両氏。

第二回（二十八日・土）は「企業の目標と責任」

第三回（二十九日・日）は「欧米諸国の体験」。

安心してご利用いただける
常交タクシー
…みなさまの 電(23)2343代表

一日大工 左官
建具 塗装 板金
雨もり 修理
住宅クリーニング
解体 ブロック積
◆総合修理…
…増改築
お気軽にご相談ください
電㉓2496
スズキ住宅営繕 平下荒川

江戸前 【定休日 第一・三水曜日】
太郎寿し
専用駐車場有り・出前敏速
お座敷有り・ご家族連れ歓迎
平字二町目 電74 5762

印刷豆知識
●暑中見舞いシーズン到来！
温故知新
夏のはがきは昔人がねり上げたダイレクトメールです。
直接の用がなくても出せる通知状。
その奥ゆかしさ、効果を見直しましょう。
美しい涼味あふれる絵柄、紙質等、バラエティーに富んだ私製ハガキは市内印刷所に取りそろえてあります。
また官製絵柄入り暑中はがきは7月1日から各郵便局にて発売！
株式会社 平和印刷所
平谷川瀬字明治町（いわき労基署隣）
〈駐車場完備〉TEL・74—6776

あなたの職場のユニホーム
会社・病院・商店・学校・諸官公署・事業所
作業服・事務服・白衣
いわき市平字大町11
電話 (74)3788 (74)8056
鈴屋
直属工場・有限会社いわき縫製・内郷高坂町 電(26)2510

■ご宴会・ご婚礼にどうぞ!!
旅館 金田
いわき市平駅前 電七四—二六三五

純喫茶 風車
平・中町（大黒屋前）
AM7時〜PM9時
☎平・㉓3125

間近に迫ったアユ解禁

数多く期待できそう

だが低温で発育やや劣る

釣りファン待望のアユ解禁は、四日後の一日だが、今年は春からの低温で水温が低いため、稚アユの発育も悪い。しかし、魚影は平年よりやや濃いことから釣果は期待できそうだ。また、市内の釣具店には、解禁を前にして用具を求める客や釣り情報を聞きにくる客がひっきりなしに訪れており、店内は大忙しといったところ。

アユは秋、河口付近で卵からかえり、いったん海にくだって越年、春に再び川へのぼって中、上流部の石につく水ゴケを主食にして育つが、昨年来から続く海の異常冷水で稚アユの発育が悪かった。このため川にのぼってからも発育状況は芳しくない。それに加えて河川の砂利採取による川底の変動、水の汚れなどが災いしてアユのエサとなる水ゴケの付きも悪く順調に育たなかった。例年六月初めにはアユの全長も十七、八㌢になっているが、今年は解禁を三日後にひかえた今でも、全長十六㌢くらいにしか育っていない。また、各河川の漁協組が放流した稚アユも、春先からの低温続きで水温が平年よりかなり低いため発育が遅れており、形は天然そ上とほぼ同じ。しかし低温がたたって発育が遅れているものの、魚影は例年より若干濃いので、釣果は期待できそうだ。

アユの豊漁は周期的で四年に一回といわれ、来年がその豊漁年に当たる。前回の四十七年は豊漁年にふさわしく、成育も数も上々、解禁時には魚体も二十㌢以上という大型ばかりで釣りファンを喜ばせたが、河川の砂利採取が年々盛んになって川底が変動したり、また生活用水などの汚水が川に流れ込むため、水はすっかり汚れてしまった。このため、アユのメッカといわれる鮫川、夏井川でも稚魚の天然そ上ばかりではなくやがてはアユも住めなくなりそうだ。

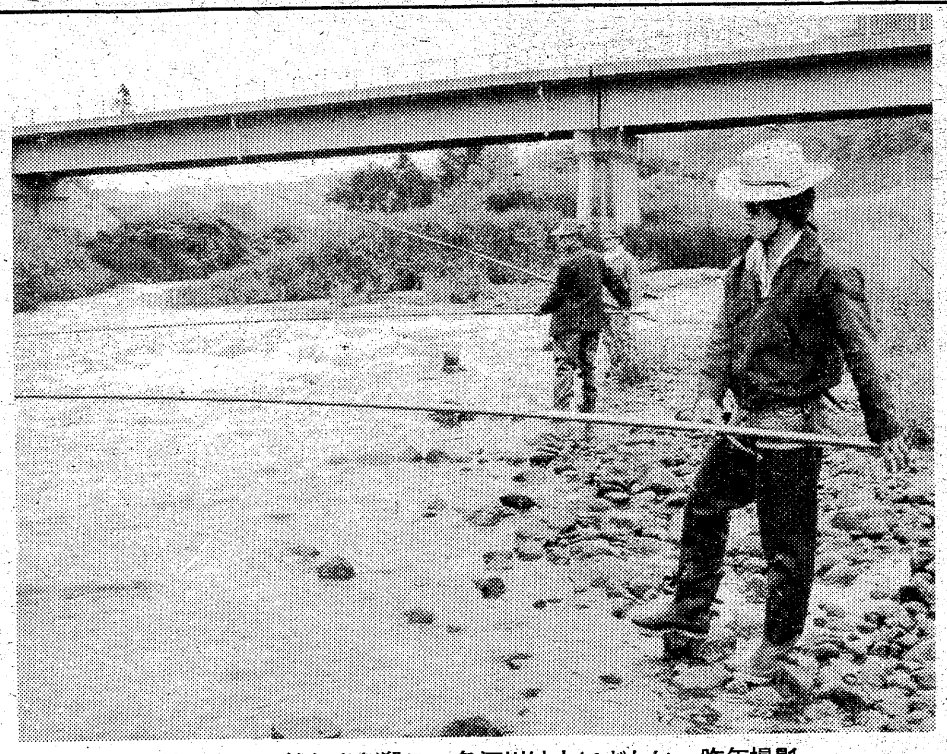

アユ解禁とともに釣り人が殺到＝各河川は大にぎわい＝昨年撮影

夏井川　20㎝大のものも

魚影が濃い好間川など

各河川のアユ便りを紹介しよう。夏井川は愛谷堰から上流の片石田発電所（上小川）までの間が格好な釣り場。同発電所の下流一㌔付近の石には特にナメあとが目立ち、魚影も随所で見受けられる。

夏井川漁協組の話によると、四月には七、八㌢くらいだったが、今月末の調査では十六、七㌢に育っており、数は少ないが、二十㌢以上の大型も見られた。

また、好間川は五月末に放流した稚アユ三十万匹が、発育は遅れているものの十五、六㌢には育ち、上流にのぼる魚影も見られる。町田橋から旧火力発電所の取水口にかけては特に魚影も濃く、釣果が期待できそうだ。

鮫川は五月下旬に放流した自川産の稚アユ二十万匹が順調に育っており、今年は期待できそうだ。また天然ものの育ちもよく、いたるところで水ゴケのナメあとが見られる。釣り場としては遠野の滝付近を中心に約二㌔くらいのところが最もよい。

アユのメッカ木戸川は昨年、上流の堰堤改良工事に伴って河川改修を行ったので、釣り場も若干変わった。今年は五月末に五万七千百四十二匹を放流したが、順調な発育ぶりをみせている。しかし形は低温の影響でいくぶん小型で、十六、七㌢級が最も多い。

釣り場は第二発電所水門から大堰、さらにながとう橋までの約四㌔。

高瀬川は焼き物で知られている大堀部落付近が一番よく釣れる。四月から五月にかけ、自川産の稚アユ二十一万五千匹を放流、さらに五月中旬にも琵琶湖産六万八千匹を放流したが、いずれも順調に育っており、水ゴケのナメあとも多いことから、釣果が期待できそうだ。

初心者のためにアユの釣り方をひとこと…。

アユの釣り方にはハリをたくさんつけて引っかけるコロガシ釣り、こん虫に似せて作った毛バリを使うケバリ釣り、エサ釣りなどいろいろある。しかし浜通りの各河川の場合は、河川の漁業権を持っている漁協組の方針で毛バリを使うケバリ釣りしかできない。

毛バリで釣る方法は二つあり、ドブ釣りと毛バリ流しがある。ドブ釣りは落ち込みやトロ場など、深いところへ、重いオモリを使って毛バリを沈めて釣る。毛バリ流しは、ウグイやオイカワと同じように、毛バリを五～七本つけて水面を流す方法だ。

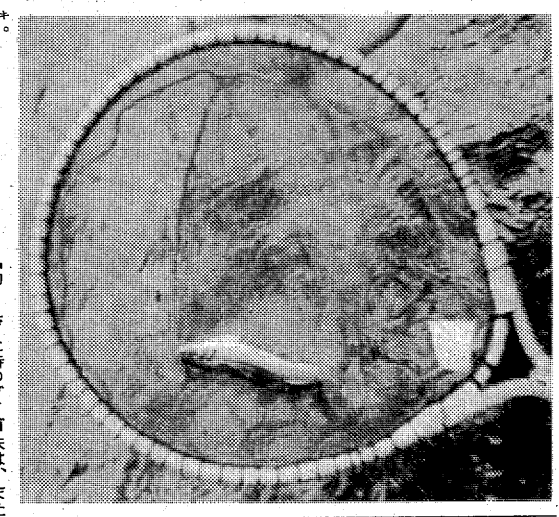

【釣り上げた時のダイゴ味は、また格別だ】

レジャー

海

四、五十㌢大のスズキ

鮫川で黒ダイ釣れ出す

スズキがつれている。型は四十～五十㌢大で、各防波堤や各ふ頭で揚がっている。朝方にかけて釣るのがポイント。

スズキのほか、アイナメ、ガラ、ドンコもよく釣れている。夜は各ふ頭で三十㌢大のハモが揚がっている。

火力発電所の鮫川河口ではセイゴ、タナゴが釣れており、人気がある。エサはアオイソメかイワイソメがよい。

（小名浜・平野釣具店調べ）

川

横川、滑津川一帯ではハゼが釣れている。やや小さめで十～十二㌢クラス。多い人で四、五十匹は釣れ、エサはミミズかゴカイでよい。

鮫川の火力発電所裏付近では黒ダイ。型は三十㌢。五、六匹でボツボツといったところ。エサはイワイソメ。カイズやハゼも釣れている。

（平・西丸釣具店調べ）

ハワイアン次週の催し

【大ホール】

☆29日＝「あたし今夜もイライラよ」の五月みどり

▽ショータイム＝12時30分、16時

【ビーチステージ】

▽専属芸能ショー＝フラダンス、タヒチアンダンス、フラメンコ、少女コーラスグループ、ハワイアンバンド、ジャズバンド

▽ショータイム＝（ウイークデー）13時30分、19時20分（日・祭日）11時、14時30分、19時20分

照島ランド

☆第1部＝「アシカのショー」「アシカのスポーツ大会」

☆第2部＝「トドのショー」

☆舞踊ショー＝中村京也

▽ショータイム＝（ウイークデー）10時30分、11時50分、14時、15時30分（日・祭日）9時30分、10時30分、11時50分、14時、15時30分

スナック はる　いわき市平字田町（紅小路）☎74－3165

■ギフトの本格店■　記念品・贈答品　楯・トロフィー　名入れPR用品卸いたします　電話連絡で見本持参いたします　各種引出物大奉仕　総合ギフト商社 ダイワ物産　平・十五町目14 歩道橋近く　電74－7028

輸入洋酒　食品　市内配達・地方発送　みとわ　小名浜ショッピングセンター㊸3472

沖縄海洋博空の旅にご招待〈7月31日まで〉　自転車1台お買い上げ毎に抽選券進呈　どうぞ当店へ……　※福島信販チケット加盟店　門馬自転車店　平・六町目　TEL・㉔5285

DPE・免許証　カラープリント　タカツ写真店　平・新川町交差点きわ　TEL・23－2750

うどんすき　茶そば　季節料理　能ぎわ　いわき市平字白銀町　TEL・㉔2836

ノリタケチェーン　日本陶芸チェーン　いわき店　陶芸食器　武田陶器店　■本店／いわき市平・一町目　☎74－4811～2　■平駅ビル店／3階　☎22－0619

平けいりん　6R　28 29 30　発走12時　A7・B3　■デレホンサービス　本場　電(0246)22－1234～8　郡山場外　(0249)44－3413　平場外売り場　いわき市平字新町　有料指定席あり　郡山場外売り場　郡山市方八町　■女子従業員募集中（本場および郡山場外勤務）

犬の専門店　世界一の名犬➡天然記念物秋田犬　洋犬・優秀子犬が常時在舎　交配・販売・食餌　管理・犬具・薬品　血統書申請その他　なんでも当店にご　相談ください　犬の総合メーカー　いわき愛犬センター　小名浜・林ノ上　電53－2389

◆喫茶部　午前9時～午後5時　◆スナック　午後6時～深夜12時　絵里香　いわき市平・南町（常交タクシー前）☎23－4101

寿し処　千成　せんなり　平・平和通り　電74七七五四

より早くより美しく　シロガネドライ　サービスセンター　いわき市平字白銀町　電㉔六〇七四

その名も「いわき新舞子ハイツ」

10月19日にオープン

勤福センターの工事進む

働く者の殿堂として昨年十月着工したいわき市平下高久（滑津川河口）の国立勤労総合福祉センター「いわき新舞子ハイツ」と名称が決まり、財団法人いわき勤労福祉事業団（理事長・田畑金光市長）の運営組織も出来て、十月十九日オープンも本決まり、順調な工事を進めている。予定通り完成すると全国で二十番目の勤福センター。

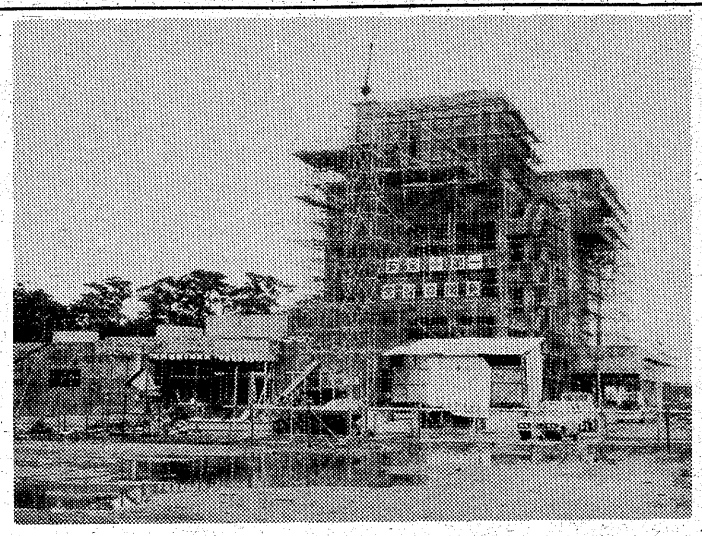

いわき新舞子ハイツは、市内十五万人といわれる勤労者の厚生施設として郡山市と熱い誘致合戦、一方では用地買収（整備費込み市費二億四千万円）に苦労するなど長い道程を経て昨年十月、六億円の国費が決まり建設に着手した。

新舞子の白砂青松と県道高久線にはさまれた八万六千四百六十二平方㍍の広大な敷地の松林寄り、滑津川を横にした東南の角に鉄筋コンクリート五階建て延べ二千六百七十九平方㍍の本館を、また東北端に勤労青少年体育センターが建てられており、いずれも十月オープンを予定している。

このほか県道からの取付道路四百八十五㍍（幅員九㍍）の舗装工事と、延長九百九十七㍍のフェンスを建て、給水施設を完備させる。事業団常務理事には小林孝一氏、理事支配人にはホテル経験の豊かな杉山伸氏が選ばれた。

本館は一階が結婚式場、百二十人収容の大会議室、レストラン、スナックなど。二階は和・洋の研修室、三、四階は七十人が宿泊できる日本間が十二室。五階は展望ふろと娯楽室で、松林越しに太平洋を一望におさめられる。

青少年体育センターは九百六十八平方㍍で、バレー、バスケットバドミントン、卓球など室内競技場に使用、シャワー室が用意されている。

このほか広い用地を利用して、プール、テニスコート、陸上競技場、野球場、駐車場、日本庭園などが二期工事として計画されている。

工事が順調に進めば九月二十一日に完工、十月十九日オープンの予定。

磐崎で民俗資料教室　いわき市常磐支所は二十八日午後七時から磐崎公民館で民俗資料教室を開く。

健康相談　いわき市川前支所は二十八日午前九時から健康相談。

常磐線（大野～双葉間）を復線化

2・4日　一部列車の発着変更

水鉄管理局は常磐線大野～双葉間五・八㌔の複線化工事のため、七月二、四の二日間次のように列車の発着を変更する。

【二日】▼下り＝午前9時上野発相馬行き急行「ときわ3号」は富岡止まりとし、富岡～相馬間は臨時急行列車を運行▼上り＝午前10時30分仙台発平行き普通列車は双葉止まりとし、双葉～富岡間をバス三台で区間代行、富岡～平間は臨時列車を運行。午後2時相馬発上野行き急行「ときわ9号」は富岡始発とし、相馬～富岡間は臨時列車を運行。

【四日】▼下り＝午前9時上野発相馬行き急行「ときわ3号」は大野止まりとし、大野～浪江間はバス三代で代行、浪江～相馬間は臨時急行列車運行▼上り＝午後2時相馬発上野行き急行「ときわ3号」は原ノ町始発とし、相馬～原ノ町間は臨時急行列車を運行。

市に納付金（50年度）七千三百万円

東北第二電通局が前年の23％増

東北電通局は二十五日、電報電話局や通信施設のある市町村に支払う五十年度の"公社有資産所在市町村納付金"の市町村別金額を決めた。

東北地方では、仙台市の一億七千六百万円、次いでいわき市が七千三百七十万四千百円、秋田六千三百七十万円、福島五千七百万円、郡山五千六百六十万円、山形五千六百五十万円、青森五千三百四十万円、八戸四千五百七十万円、弘前三千二百八十万円がベストテン。

日本一広い面積のいわき市だけに、電話の施設投資は大きく東北第二。

いわき市の場合、四十九年度納付金は五千九百七十八万二千六百三十円だったから、千三百九十二万一千四百七十円（二三％）の増額となった。

なお国鉄の納付金は七千七百万円（四十九年度六千九百万円）。

快気祝いやめ、児童図書寄贈

中央図書館の三谷さん

いわき市平泉崎字三谷三二、市中央図書館職員三谷通康さん(ﾟ｡)は、このほど同図書館に児童図書（十万円相当）を寄贈した。

三谷さんは去る四月以来、病気で入院していたが、このほど退院、快気祝いをとりやめ、その費用を寄贈した。

湯本で少年防犯球技大会　いわき市常磐湯本町の中央方部と駅南方部子ども会は二十九日午前九時から湯本一小校庭で防犯球技大会予選を開く。

展示会　無線機器展示会は二十九日午前九時から平市民会館で開く。

陶芸教室で初の窯出し

26婦人が楽焼を楽しむ

中央公民館主催の成人講座の陶芸教室は去る九日から七月十四日まで、市文化センター内同公民館で五回にわたって開かれているが、二十四日午前十時半から初めての窯出しが行われた。

同教室は焼き物の実習を通して、伝統工芸の初歩から鑑賞力までを学ぼうと開かれているもので、いわき市小川町上小川字細石三三、陶芸家新妻晴夫さん(ﾟ｡)を講師に、主婦など二十六人の女性が参加している。

同日窯出しされた作品は抹茶茶わん、ぐい呑み、灰皿など約五十点の楽焼で、ほとんどの受講生にとって初めての作品。なかにはひび割れのしたものもあったが、「なかなか良く焼けている」と受講生は満足気だった。また新妻講師も「初めてにしては良くできている」とほめていた。

陶芸教室での初めての窯出し

五校でプール建設

夏休み前にオール完成

市民皆泳をめざすいわき市教育委員会は、今年も五つの小・中学校にプールを建設することにし、現在夏休み前完成を目標に急ピッチで工事が進められている。この五校が完成すると市内小学校のプール保有率は七七・一％の五十四校に、中学校は七七・五％三十一校の合計八十五校にプールが設置される。全校設置は五十二、三年になるという。

現在プール工事が行われている小学校は勿来三小（25㍍×10㍍、五コース）、大野二小（25㍍×10㍍、五コース）、小名浜三小（25㍍×10㍍、五コース）、中学校は平一小の敷地を利用した平一中（25㍍×15㍍、七コース）、内郷一中（25㍍×15㍍、七コース）の計五校。工費は総額八千六百五十二万円。

工期は夏休み前の七月十五日となっているが、着工の遅れた小名浜三小は八月十日ごろになりそう。だが、引き渡し前にプールに水を入れ、アクを抜く作業なども含まれているので、プール完成は一番早い大野二小で七月五日ごろから七月十日の間に完成するという。また、児童・生徒の皆泳をめざすため、夏休み中は開放される。

ヘアさん

8439　中島安男

【急ピッチで工事が進められているいわき新舞子ハイツ】

くらし随筆

冷凍魚

鮫島隆志

「さあ生きのいいの、とれとれ（の）イワシ」こんな物売り声は、巷の風物詩だったし、魚屋の店頭には、まだエラを動かす頻死の魚が見受けられたのは、いつごろまでのことだったろうか。生き魚こそ新鮮という観念は、日本人の伝統だった。

◇

往年の占領時代、魚河岸の商人たちは、進駐軍にピチピチした鮮魚を納めると、冷凍魚を持ってこいとのご託宣。商人らは首をかしげつつ一旦持ち帰って冷凍し、鮮度の落ちたものを納入するとOKだった。要するにアメリカ人には冷凍即新鮮安全と信仰的に映るらしい。なるほど、食品は冷凍すれば腐敗せず長持ちすることは、科学の教えるとおりで、遠洋航海をする鮪船は、魚体をマイナス六十度前後に凍結させ、鮮度、肉質の保持をしながら十カ月位の航海を行っている。日本人は冷凍物と知ると今でも敬遠気味の傾きが少なくない。

ところが数年来、漁業企業や食品会社は冷凍魚普及の講習会や販売会を再三開いている。往時は省くとして、昭和十二年ごろに売り出された冷凍魚は、国内消費者の関心を奪えなかったと聞くが、輸出用として気を吐いたそうだ。最近では技術の進歩によって調理冷凍食品はインスタント食品としての、役割をにない食生活が改められつつある。

◇

一方海の大汚染で近海漁量が減ったため、遠い海での漁獲が冷凍して運ばれる。従って新鮮安全魚といえば、冷凍の代名詞化した傾きがある。経済大国となって、欲しいものはなんでも手にできる日本人は、自らの工業的大躍進によって、最も愛した鮮魚を失いつつある。日本に生まれて新鮮な魚がくえなくなりつつあるとは嘘のような話。

（全日本海員組合小名浜支部次長・小名浜）

ななはま

◉…二十三日午後九時ごろのこと。平大通りにあるネモト駅前ビル前の公衆電話ボックス内に、紙袋が置かれたままになっているのを同店の佐藤専務が発見。

◉…開けてみたら、『中一時代』が入っている。あたりを見回したが歩いている人も少なく、もちろん、中学生らしい姿は見えなかった。アワテン坊？だね…。心当たりの方は平字二町目の"ネモト"へどうぞ。

時計・メガネ・貴金属の
吉田内郷ショッピングセンター店
6月28日オープン！
毎度お引き立てをいただきありがとうございます
金坂店同様ご愛顧のほどお願い申し上げます
■オープン記念セール
6月28日～7月2日まで
●期間中お買い上げの方に記念品贈呈！
時計・メガネ・貴金属　吉田
内郷金坂店　電㉖1273　内郷ショッピングセンター店　電㉖6113

■小鳥は平和のシンボル
九官鳥
各種亀の子
入荷しました
卸小売
ペットの
コンサルタント
橋本小鳥店
☎74－4013
大黒屋デパート小鳥部
☎23－1111
剝製・犬猫用品・薬品・各種ドッグフード
小鳥・小鳥用具・飼料・小動飼物・金魚

シンガー・ブラザー・ジューキ・シンガー・ブラザー
一流メーカー
6月いっぱい!!
特別割り引きセール
残りあと3日です　お急ぎ下さい
☆☆☆是非ごらん下さい☆☆☆
シンガーミシンポータブルケース付き　¥38,800
ジューキ・ベビーロック　¥58,000
石川ミシン商会
平・二町目　☎㉔3232
☎㉙5913（夜間）
平駅　並木通り　常陽銀行　銀座通り　平大通り　二町目　平信用金庫
シンガー・ブラザー・ジューキ・シンガー・ブラザー

泉町の進出企業 操業せずに倒産

職場失った自宅待機の40人

地元採用、賃金未払い

会社の幹部は姿を消す

東京からいわき市泉町に進出した電設資材の専門メーカーが、過大な設備投資がたたり、地元から採用した社員四十人をかかえ、進出一カ月後の今月十六日に倒産。採用された四十人は応募者百五十人の難関を突破したのもつかの間、「自宅待機」から「採用取消」の上、「倒産」と追い打ちをかけられ、賃金や補償金がもらえない―と二十六日、いわき労基署に救済を求めて訴え申告をした。いわき労基署は調査を開始する一方、平、勿来両職安所は就職あっせんに乗り出した。

男十八人の計四十人の社員を「男十八～三十歳まで約十一万円。女は十八～四十歳まで約七万五千円」の好条件で募った。この広告で百五十人が応募、その中から男女四十人を採用した。四月二十日付で本社から直接採用内定通知書が郵送された。

この通知書には出社日は後日連絡するとし、操業開始を五月一日予定が書かれていたが、五月になっても操業しないため、平職安・磐城出張所は二十日同本社に連絡して遅延の回答を求めたところ、二十三日に水本総務部長が訪れ、二十六日から操業する。自宅待機中の補償は考えている」と約束して帰った。ところが、操業するはずの五月二十六日付で採用が取り消され、今月十六日になって倒産してしまった。

この間、二人だけは本社に呼ばれ、本社―いわき工場の連絡担当員を命ぜられ、五月中旬から機械の配置作業を行っていた。他の三十八人は自宅待機していたが、採用が取り消されてから倒産も知らされていなかった。

このため、二人は賃金と解雇予告手当、他の三十八人は採用決定の四月二十日から採用取り消しの五月二十六日までの補償を求めている。

いわき労基署は自宅待機の休業補償（六〇％）、解雇予告手当など賃金不払い問題から調査に乗り出し、平、勿来両職安は四十人の就職あっせんをさっそく開始することにしている。

だが、今後の問題として、チラシなどで就職を決めないで、職安窓口を利用（経由）して欲しいと呼びかけている。

市の調べによると、同社は一度経営につまずいて四十六年に会社を再建、社名を変更して立ち直りその後超金融緩和政策の中で高度成長経済の波に乗って急成長してきたのが、経済の激変で行き詰まったものとみられ、泉地区の工場建設費、用地買収費すら未払いが多く、東京リサーチの調べによると同社の負債は十五億円を超すものとみられているが、社長など会社幹部が行方をくらましたため、関係者は手の打ちようがなく困っている。

小泉市企画開発部長＝誘致あるいは進出企業については、公害の有無、経営状態などチェックはしているが、就職難時代の中で、採用を延期されたり、倒産するなどして職を失う市民の立場から、今後はいっそう厳しくチェックしていきたい。

ヤマシロ電工会社

東京に本社、埼玉に工場

倒産した会社は、ヤマシロ電工株式会社（山内俊夫社長）。同社は昭和四十六年一月、資本金三千万円で設立され、東京都葛飾区東金町一町目四五の二号に本社があり、埼玉県三郷市に工場と配送センター、このほか全国に八営業所を持ち、従業員百四十五人の急成長企業。

昨年七月、いわき市泉町黒須野字砂利地内に一万六千九百十九平方㍍の用地を買収して進出。三千百六十七平方㍍のいわき工場を建設した。

同工場は今年一月七日付で、準工業開発条例に基づく届け出を受理され、四月十五日から操業を予定の折り込みチラシで、市内から一般事務女子職員二人、雑役女子十五人、プレス工男五人、機械工二十六日から操業する。自宅待機中の補償は考えている」と約束して帰った。ところが、操業するはずの五月二十六日付で採用が取り消され、今月十六日になって倒産してしまった。

この間、二人だけは本社に呼ばれ、本社―いわき工場の連絡担当員を命ぜられ、五月中旬から機械の配置作業を行っていた。他の三十八人は自宅待機していたが、採用が取り消されてから倒産も知らされていなかった。

このため、二人は賃金と解雇予告手当、他の三十八人は採用決定の四月二十日から採用取り消しの五月二十六日までの補償を求めている。

いわき労基署は自宅待機の休業補償（六〇％）、解雇予告手当など賃金不払い問題から調査に乗り出し、平、勿来両職安は四十人の就職あっせんをさっそく開始することにしている。

だが、今後の問題として、チラシなどで就職を決めないで、職安窓口を利用（経由）して欲しいと呼びかけている。

市の調べによると、同社は一度経営につまずいて四十六年に会社を再建、社名を変更して立ち直りその後超金融緩和政策の中で高度成長経済の波に乗って急成長してきたのが、経済の激変で行き詰まったものとみられ、泉地区の工場建設費、用地買収費すら未払いが多く、東京リサーチの調べによると同社の負債は十五億円を超すものとみられているが、社長など会社幹部が行方をくらましたため、関係者は手の打ちようがなく困っている。

小泉市企画開発部長＝誘致あるいは進出企業については、公害の有無、経営状態などチェックはしているが、就職難時代の中で、採用を延期されたり、倒産するなどして職を失う市民の立場から、今後はいっそう厳しくチェックしていきたい。

平勤労ホーム 7月の行事

いわき市平勤労青少年ホーム七月の行事次の通り。

▼生花教室＝14・28日（午後四時）2・9・16・23日（同六時）▼料理教室＝3・4・9・10・14・17・18・23・24・28日（同）▼茶道教室＝7・11・21・25日（同）▼書道教室＝15・29日（同）▼社交ダンス教室＝2・9・16・23日（同）▼着付教室＝7・14・21・28日（同）▼空手教室＝3・10・17・24日（同）▼絵画教室＝5・12・19・26日（同）▼連絡協議会＝2日（同）

交通事故

	発生	死者	傷者
いわき中央署	4件	0	4人
〃東署	1件	0	1人
〃南署	0	0	0

（26日・県警交通企画課調べ）

（同）▽四百㍍自由形＝①岡佳代子（小名浜）7分0秒8②塩山（同）③高塚（同）▽百㍍平泳ぎ＝①大冨育子（磐女）1分31秒6②古橋（小名浜）③桜井（磐女）▽二百㍍平泳ぎ＝①大冨育子（磐女）3分19秒5②古橋（小名浜）③桜井（磐女）▽百㍍背泳ぎ＝①角田秀子（遠野）1分38秒1②鷲（磐女）③上遠野（同）▽二百㍍背泳ぎ＝①角田秀子（遠野）3分38秒3②添野（磐女）▽百㍍バタフライ＝①柳沼まゆみ（小名浜）1分40秒0②水野（磐女）▽二百㍍バタフライ＝①柳沼まゆみ（小名浜）3分46秒7▽二百㍍個人メドレー＝①鈴木二美枝（磐女）3分14秒4＝大会新②北郷（同）③鷲（同）▽四百㍍個人メドレー＝①鈴木二美枝（磐女）6分47秒5▽八百㍍自由形＝①北郷けい子（磐女）13分19秒1＝大会新②高塚（小名浜）▽四百㍍リレー＝①磐女6分11秒2②小名浜

短大デザイン クラブ小品展

珈琲門に32点

いわき短大デザインクラブの第五回小品展が二十七日から二十九日まで、いわき市平字田町の喫茶店珈琲門で開かれている。

今回のテーマは「WHY？」で、部員たちが現代社会に感じている疑問をイラストで表現、見る側に「病める現代」なるを訴えている。作品は内海博信同クラブ部長をはじめ、一、二年の部員三十五人による三十二点（合作を含む）。

男女が大会新6記録

県高体水泳いわき大会

第二十一回県高校総体水泳競技会いわき地区大会は二十四日、好間高工藤日出行選手が二百㍍個人メドレーで大会新を樹立するなど、男女あわせて六つの新記録が続出した。

成績は次の通り。

◇男子▽百㍍自由形＝①稲崎裕二（四倉）1分8秒2②生天目（平工）③樋口（小名浜水産）▽二百㍍自由形＝①永田直人（小名浜水産）2分29秒5②生天目（平工）③安部（小名浜）▽四百㍍自由形＝①永田直人（小名浜水産）5分25秒1②小酒（同）③武藤（磐城）▽千五百㍍自由形＝①小酒勝太郎（小名浜水産）22分5秒7②安部（小名浜）③武藤（磐城）▽二百㍍平泳ぎ＝①小野勝康（磐城）3分9秒2②渡辺（好間）③木村（平工）▽百㍍平泳ぎ＝①渡辺孝志（好間）1分26秒7②菅野（小名浜水産）③小野（磐城）▽百㍍背泳ぎ＝①樋口一幸（小名浜水産）1分21秒6②根本（勿来工）③高橋（磐城）▽二百㍍背泳ぎ＝①樋口一幸（小名浜水産）2分56秒9②根本（勿来工）③作山（小名浜）▽百㍍バタフライ＝①那須宣政（好間）1分13秒6②矢野（磐城）③飯島（同）▽二百㍍バタフライ＝①那須宣政（好間）2分49秒3②飯島（磐城）③矢野（同）▽二百㍍個人メドレー＝①工藤日出行（好間）2分43秒9＝大会新②高田浩（勿来工）2分48秒7＝同③関口（同）▽四百㍍個人メドレー＝①工藤日出行（好間）5分59秒5＝大会新②高田浩（勿来工）6分8秒9＝同③関口（同）▽四百㍍リレー＝①小名浜水産4分45秒5②四倉③磐城▽八百㍍リレー＝①小名浜水産10分42秒2②好間③磐城▽四百㍍メドレーリレー＝①好間5分16秒2②小名浜水産③磐城

◇女子▽百㍍自由形＝①塩山いみ子（小名浜）1分24秒7②杉平（磐女）③波木井（小名浜）▽二百㍍自由形＝①岡佳代子（小名浜）3分13秒4②杉平（磐女）③木田（同）▽四百㍍自由形＝①岡佳代子（小名浜）7分0秒8②塩山（同）③高塚（同）▽百㍍平泳ぎ＝①大冨育子（磐女）1分31秒6②古橋（小名浜）③桜井（磐女）▽二百㍍平泳ぎ＝①大冨育子（磐女）3分19秒5②古橋（小名浜）③桜井（磐女）▽百㍍背泳ぎ＝①角田秀子（遠野）1分38秒1②鷲（磐女）③上遠野（同）▽二百㍍背泳ぎ＝①角田秀子（遠野）3分38秒3②添野（磐女）▽百㍍バタフライ＝①柳沼まゆみ（小名浜）1分40秒0②水野（磐女）▽二百㍍バタフライ＝①柳沼まゆみ（小名浜）3分46秒7▽二百㍍個人メドレー＝①鈴木二美枝（磐女）3分14秒4＝大会新②北郷（同）③鷲（同）▽四百㍍個人メドレー＝①鈴木二美枝（磐女）6分47秒5▽八百㍍自由形＝①北郷けい子（磐女）13分19秒1＝大会新②高塚（小名浜）▽四百㍍リレー＝①磐女6分11秒2②小名浜

"クリーン漁港"実現か

小名浜漁港 県が廃油タンク新設

廃油などが不法に投棄され、いわき市小名浜の東・西魚市場前や小名川河口の小舟だまりなど漁港区はドス黒く汚れ、不評を買っていたが、この廃油を処理するため、県小名浜港湾建設事務所はさきごろ、東市場近くに廃油タンク2基を設置、廃油は廃油タンクへ投入してほしいと呼びかけている。

これまで漁港区に接岸、停泊している漁船の船体や岸壁につないでおくロープなどは、海面にふれるたび、ベットリと廃油がつき、真っ黒になっていた。これらの廃油は交換したエンジンのオイルをたれ流したり、船体のサビを落とすためガソリンを使い流していた者や、夜になってからいらなくなった油をこっそり捨てにくるなど、非常識な連中の公害。

同事務所は、海中投棄を防ぐため、市場近くにドラムかん四～五本を設置して急場をしのいでいたが、投入しにくいうえこぼれやすかったため利用者は少なかった。また、ある程度たまっても屋根がないので雨が降れば漁港区に流れ込む悪循環だった。

このため同事務所では昨年運輸省にタンク建設の補助金を申請。完成した廃油タンクは屋根付きで投入しやすいようにと高さ一㍍（直径一・五㍍）の一・七㌔㍑入りを2基。こぼれても流出しないように防油堤もついている。工費は約百万円。満タンになるたび、市内の業者が工場へ運び処理する。

同事務所では、今後利用者が増えれば汚染騒ぎはなくなり、"クリーン漁港区"になると話しており、将来は各公頭にも設置する考え。

【完成した廃油処理タンク】

夕刊配達員募集

▽配達地区　常磐地区
▽中学、高校、一般（バイク免許証所有者）
▽時間　午後四時半から約一時間
▽休日　日曜・祝日
※ご希望の方は常磐支局内直接ご来局下さい

猪俣新聞店
いわき市常磐湯本町栄田八四　電㉒二三八〇（常磐支局内）

射撃？…やってみようかな？！

●初めは誰でもわからないクレー射撃のルール・マナー・射撃姿勢など初歩の手ほどきいたします。
●猟銃・射撃銃お持ちの方は各自の猟銃とクレー射撃装弾講入証をご持参下さい。
●トラップ1面・スキート1面
●平日　午後1時～午後5時（月・火曜は休み）
●日曜・祝日　午前9時～午後5時

いわき総合射撃場
いわき市好間町北好間字下ケ屋敷1の9　☎(0246)㊱5151

"ツユ…"
ツユの晴れ間は
むし暑いものですネ
こんな日に
スカッとするもの
それは……
オン・ザ・ロックです
▽サントリー　レッド……六〇〇円
▽〃　ゴールド・エキストラ……一、五〇〇円
▽〃　角……一、六五〇円
▽〃　オールド……二、二〇〇円
※29日(日)はお休みです
ワイン・ショップ
大喜多や
平・材木町29　電23―3722

夏です！
ムダ毛の処理はお済みですか？
サーッと　はがすだけ
ハリウッド脱毛ワクス
※講習会
6月28日(土)
正午～午後5時
システィーヌサロン
ハリウッド
平字田町・並木通り　☎74―5249

不動産の鑑定評価
赤塚不動産鑑定士事務所
いわき市平字杉平三一
赤塚経理事務所内
TEL・㉓二四〇五

信州戸隠・手打ちそば
むきぎり　うどんすき
そば処　つ平
小名浜・割烹一平となり電㊹八一五二

目印はこのマークです
マイカーホットニュース
中古車保証制度発足
●保証期間　3～6カ月
1,000㌔㍍　無料点検あり
保証付きの中古車がずらり　百聞は一見にしかず
自賠責・自動車税等登録諸掛は別途申し受けます
★次回は7月4日(金)です
トヨタカローラいわき　株式会社
神谷カローラセンター
いわき市平下神谷　☎34―5220

読者の声

きょうのことば

石を持ち上げて　自分の足に落と
す
（中国の諺）

おカイコさまの移り変わり

平　大津　大介

おカイコさまの時期になると、にわかに家の中が活気づき、上蔟までは一家総出、それこそ寝るにも交代の緊迫した毎日であった。それも春マユから始まって晩秋蚕まで、それに麦の秋から水稲刈り入れまでの農作業の仕事が重なり、くるくる回る水車のような忙しさが続いていたことを、子供心に良く記憶している。

子供の私たちにできる作業は桑摘みで、朝露を踏んでは、カゴを背負い、腰には小さなハケゴをゆわえつけて桑畑に行く。当時は、幹になった大きな桑の木があったが、それによじのぼって葉を摘む。アドウ色に熟した桑の実（クワゴ）を摘んで食べるのが楽しみの一つだった。小学五、六年生のころから一家の労働力だったわけである。

旧制中学へ入ってからは、全く疎遠になってしまったが、今の時期、春マユの出荷のニュースを聞くたび、当時の模様を思い出す。今は共同掃き立てで、飼育法もガラリと変わり、昔の苦労とは異なった管理上の問題があるようだが、変わらないのは桑不足と桑摘みで、桑の葉に勝負をかけた養蚕といえる。が、桑の成育が悪いことを理由に、夏蚕を放棄せざるを得なくなった養蚕家の心情、マユ相場が高いだけに同情に価するが、つめたい梅雨は冷酷である。

さし木で育てる楽しみを！

（会社員・50歳）

内郷　大内　英文

キョウチクトウが公害に強い木として、ロータリーや高速道路のグリーンベルト用としてもてはやされている。夏のカンカン照りに真紅や純白の花をつけ、涼風をおくる花だが、常緑樹として花のない季節は葉の美しさを観賞できる樹木である。

ツュどきには完全といって良い位〝きっさし〟がきき、育ちも早い木で、いわき地方でも庭園用として多く見られるが、植木市などで買うと割と高い木である。この木に限らず、四、五年前に比べると庭木はものによっては数倍もの高値で、それが家庭でもきっさしがきく木の種類がかなり多い。

最近は住宅建築の波に乗って、庭園づくりも盛んだが、坪三、四万円かけなければ、庭園と名のつく庭ができない状況だが、おしなべて形を整えるあまり〝育てる楽しみ〟が追いやられた形である。キョウチクトウを量産している園芸家は『グリーンベルトに定着したこの木の新芽をさし木すれば、付近住家の緑化には役立つ』といっていたが、うっとうしいツュどきを利用してさし木し、自分で造った庭園美をたのしみたいもの。

（会社員・37歳）

〝障害児を産まないために〟

手をつなぐ親の会が発行

いわき市精神薄弱者育成会・手をつなぐ親の会（阿部伝六会長、四百三十八人）はこのほど小冊子「障害児を産まないために」（十二ページ）を発行、会員らに配布した。

同育成会は昨年「精神薄弱者と遺伝」を発行、兄弟に精薄者がいても結婚する本人同士が正常であれば遺伝の心配がない、と文献をのせて解説した。

今回はその続編として発行したもので、内容は①未熟児②精神薄弱③視力障害④胎児栄養失調症⑤先天奇形⑥羊水診断―の問題に分け、それぞれの項目に過激な労働を避けること、妊娠中は薬剤の使用を慎重にすべきことなどを説明している。

同育成会は小冊子を五百部印刷し会員、特殊学級担任、福祉事務所職員らに配布した。

株式・前場

本日の市況は、N・Y市場の続伸にもかかわらず外為市場の円安傾向から、弱電値ガサは売られ、資源仕手系株が物色された。中ごろよりハウス中心の住宅関連が買い直され、つれて、小松、富士通、シャープなどの中堅優良株が見直された。化学の一角は小安かった。全般には堅調な相場つきだった。

主な高い銘柄は奥村組十三円、興人七円、東陶二十二円、日本電工八円、加藤製三十円。

主な安い銘柄は三菱レ十円、鐘化十一円、ミドリ十円、アルプス二十円、東電化十円。

（地元銘柄）日化成二百十二円、岡理ゴム百二十八円、白煉瓦三百八十五円、東邦鉛百二十九円、常陽銀二百四十九円、東邦銀三百五十円、東北電力八百十五円、常磐興出来ず。

日経ダウは、十二円高の四千四百九十七円二十銭。出来高は七千万株。

（平・水戸証券調べ）

あすの運勢

小川石洲

六月二十八日（土・大安）

【1月生】情にからまれて失敗する、他人事に深入り禁物

【2月生】あれこれ悩む傾向がある、明るく振舞い結果吉

【3月生】運気低調で障害が多い、無理せず徐々に進もう

【4月生】多少の無理も通じる運がある、自信持って進め

【5月生】他人事で苦労する暗示がある、ほどほどにせよ

【6月生】予定がおくれる傾向がある、あせらず徐々進め

【7月生】過ぎたことにくよくよするな、心機一転し前進

【8月生】だいたい目的を達する、だが深追いはつつしめ

【9月生】他力に頼っていては進展しない、自力で当たれ

【10月生】我を張れば敵をつくる、協調して結果プラスに

【11月生】何かと妨害される暗示がある、冷静に対処せよ

【12月生】自力の範囲で努力し結果よい、無理すれば自滅

会と催し

28日

所職員らに配布した。

【平市民会館】▽共産党を知る会（18時）▽労音「チューリップ」（18時）

【勿来市民会館】▽いわき地方高校音楽学習発表会（13時）▽ガス溶接技能講習会（9時）▽英語教室（14時）

【草野ホール】▽高島易断（9時）

【いわき産業会館】▽（株）油工展示販売会（9時）

【千代田会館】▽河内屋創立60周年記念大見本市（10時）▽千代田会館第一回月例ダンスパーティー（18時30分）

【文化センター】▽高齢者学級盆栽教室（10時）▽ギター研修（13時30分）▽第4回武蔵野音大新人演奏会（18時）▽通信教育黒潮学習会（18時）▽平FG合唱練習（18時）

市況

魚類

二十七日朝の小名浜港は冷凍ビンナガと小サバが好漁。底引船の入港が少ない。

【小名浜港】一本釣船一隻百三十ン、定置網船一隻五十八ン、三百底引船二隻四ン、小舟七十二隻

・ニン

▼冷凍ビンナガ　十三万キ、二八八一二五八▼小サバ　五万二千キ、二八三四一三二・八〇▼小マイカ　一百キ、二〇〇一一〇〇▼ヒラメ　一百キ、一七五〇一一〇〇▼タナゴ　百キ、五七〇一五五〇▼ガラ　百キ、六〇〇一三五〇▼カイヤキ　千九百六十八個、二四〇一二三〇

【江名・中之作港】水揚げなし

野菜

▼白菜三〇一一〇▼ニンジン一〇〇一三〇▼ゴボウ二七〇一二〇〇▼ネギ二〇〇一一〇〇▼玉ネギ五〇一二〇▼キュウリ一四〇一二〇▼ナス三三〇一五〇▼キャベツ四〇一二〇▼ジャガイモ八〇一二〇▼ササギ二〇〇一一〇〇

果物

▼サクランボ六〇〇一四〇〇▼モモ五〇〇一二五〇▼スイカ一二〇一七〇▼プラム四五〇一二〇〇▼ビワ六〇〇一三五〇▼バナナ一三〇一二〇▼メロン三〇〇一一五〇（以上キ）▼イチゴ一一〇一五〇（カップ）

（丸平青果市場調べ）

みんぽう映画案内

※【平】

☆ひかり座（五・五〇）キッド（七・一〇）ゴールド（→30日）

☆泉楽館（五・四五）ゆかいな仲間（七・一五）ジャガーノート（→27日）

☆平東映（五・五一）京阪神殺しの軍団（七・三九）特出しヒモ天国（→7月1日）

☆平東宝（四・二〇）花心中（六・〇〇）櫛の火（七・二〇）雨のアムステルダム（→7月1日）

☆名画座（七・二〇）残酷の河（→27日）

☆アポロ座（六・一〇）突撃大作戦（七・三五）栄光のル・マン（→30日）

☆平ロマン劇場（五・四五）夜這い（七・〇〇）ラブホテル・テクニック（八・一〇）赤線飛田遊廓（→7月1日）

※【常磐】

☆三函座　直撃地獄拳・大逆転女番長玉突き遊び　ザ・カラテ3電光石火（→7月1日）

※【小名浜】

☆国際　続トルコテクニック大全集　新トルコテクニック大全集　トルコ風呂㊙昇天（→7月1日）

☆磐城座　女体狂爛　性獣セクソラマ　ストレンジハー（→7月1日）

☆金星座　団地妻㊙ものくらべ　玉割り人ゆき　トルコ渡り鳥（→27日）

☆銀星座　処女の生血　エマニエル夫人（→30日）

※【植田】

☆菊多館　華麗なる追跡　県警隊組織暴力（→7月1日）

☆うえだ館　三億円をつかまえろ　超能力だよ全員集合（→7月1日）

☆中央館　早熟ダンディ　淫獣裸女　性欲魔（→7月1日）

募集

女子従業員

・年齢20～25歳・真面目な方

・勤務時間　前9時～後5時　前9時～後6時・委細面談

コーヒー　バンカー

平・三倉49の4　電㉓6298

募集

女性　募集、三名、年齢18歳～30歳、委細面談▽場所＝平字田町（紅小路）「スナック」▽連絡先＝電（夜）㉖四四八五

女性　募集▽年齢18歳から25歳　委細面談▽場所＝平・田町（バー・セリカ）▽連絡先＝電㉓四七〇三

雑件

小犬▽プードル小犬譲ります▽おす、めす、血統書付き▽生後75日▽色＝白▽連絡先＝電㊹四九七九

家屋

アパート四畳半、DK三畳▽バストイレ付き▽場所＝郷ケ丘団地・賃2・5万三越建物電㉓一六三〇

新築　貸家一戸建て▽六畳六畳四畳半▽台所バストイレ付き駐車可日照良▽場所＝郷ケ丘入口▽連絡先＝電㉔二三六八

新築　アパート▽六畳、四畳半▽台所、バス、水洗トイレ付き▽場所＝平字樋下▽連絡先＝電㉖二三九〇

貸家　一戸建て▽六畳二間、四畳半▽台所バストイレ付▽場所＝平下神谷字後原▽連絡先＝電㉞四二〇一

アパート▽六畳一間▽四畳半・三畳▽場所＝平・月見町一二三屋うら『月見荘アパート』電㉒二九〇四

マンション2DK▽便利で静かなお部屋▽平字五町目・蓮美マンション▽連絡先＝電㉔二九八七

アパート▽六畳、三畳、台所トイレ付き駐車場あり▽場所＝内郷小島町「山一荘アパート」▽連絡先＝電㉖三〇六一

いわき民報案内広告

⊙…一ダン四行　一、五〇〇円

⊙…同一広告五回以上掲載は一割引き

⊙…お申し込み、お問い合わせは本社営業局広告部電㉓一六六六代＝支社、支局、いわきPRセンター＝電㉓〇六九〇＝へ

ご婚礼家具・漆器
お引きでもの・ご贈答品はぜひ当店で！
卸・小売　オーミヤ家具店
いわき市平・仲間町53　電74―2711

ひな鳥・唐揚げ
湯本の島勝
湯本中央通り店電㊷三一五一代
湯本駅南店電㊸五五五五
駐車場完備

ふとんのシオヤ
いわき市常磐湯本町
黄金町電㊷二四七四

理容師急募
理容師の時差交替制
◆早番　前8時～後2時
◆遅番　後1時～後7時　6時間
そのほかあなたのご希望の時間をお知らせ下さい
◆給6万　時間外手当8万
◆作業衣一切付（着衣・スカート・靴）
◆勤務地・平　至急ご連絡下さい
連絡先＝電㉓6751・夜間㉖2454

募集
男子営業社員　若干名　20～45歳まで
女子事務員　若干名　18～25歳まで
保険有　日・祝休　委細面談
信和総業株式会社
平字南町5　電㉒4610㉒4734

28日〈土〉大公開！
■鉄火場から鉄火場へと男装で渡り歩く女賭博師！痛快娯楽巨篇！
女賭場荒し
江波杏子／成田三樹夫／高千穂ひづる
脚本■長谷川公之・監督■弓削太郎
■話題の名作1本立て〈￥300〉
名画座
■平駅前世界館ビル5F☎23―9465

寝具専門
ふとんのスズキ
いわき市平・新川町　TEL・74―2422
（貸ふとん部　多量の貸ふとんを用意してあります）

あなたの夢の実現のためにちょっと働いてみませんか
日・祝日だけのアルバイト募集！
1カ月に30時間おつとめするだけで9,000円になります
■募集人員　100名
◇職種　●販売係（売ること以外は一切する必要がありません）
◇資格　●18歳～50歳までの女性（高校生は除く）
●販売経験があり　販売に意欲をもっている方
●経験がなくてもまじめで責任感が強く　その責任を果たせる能力のある方
◇勤務場所　大黒屋デパートの1階～4階（衣料品及びリビング用品）
◇勤務時間　AM10：00～PM4：45（実働6時間休憩45分）
◇待遇　●1日1,800円（300円×6時間）
3カ月後に仕事状態を見てさらにアップします
●交通費は当社規定により全額支給します
ご希望の方　詳しくお知りになりたい方は下記へ履歴書をご持参の上　お気軽に　おこし下さいませ
株式会社大黒屋人事総務部
いわき市平字中町15　TEL・(23)1111　内線248
大黒屋

いつも美味しいうなぎの味
鰻
割烹料理
松本楼
いわき市平字南町　電23―1644～5
ハワイアンセンターお好み食堂　うなぎ部

カメラ高価下取り実施中
カメラのことならなんでもOK
茂木カメラ店
平・三町目（平和通り）　電74―3092

福島県知事（1）第846号
大一通商有限会社
いわき市平字佃町2の2　電22―2671代

売地	平小松団地（土地付） 土地224平方㍍（68坪） 家屋85平方㍍（26坪） 総額　1,100万	仲介
売地	郷ケ丘団地 396平方㍍（120坪） 3・3平方㍍　6.1万	仲介
売地	好間町上好間 297平方㍍（90坪）2区画 埋立済3・3平方㍍4.3万	社有地

夏のご宴会、ご会合は冷房のきいた大広間で
小宴会（十名様から）大宴会（一四〇名様まで）
また、ご商談、ご会食には落ちついた小部屋もご利用下さいませ
割烹　谷口
平・二町目　電㉓〇二〇八・〇二〇九