夕刊
いわき民報
いわき市平字田町63ノ7
いわき民報社
© 振替口座（郡山）4028
本社 0246 ㉓1666
小名浜支社 0246 ㊷3560
常磐支局 0246 ㊷2380
勿来支局 02466㉓2903
郵便番号 970

ワイン・ショップ
大喜多や
平・材木町☎㉓3722

就職戦線

平職安の分析

明るい変化 見え始める？

心配な若い労働力の流出

やっと地元定着したのに

十数年ぶりに求人の減った失業時代が到来した昨年秋から、暮れ正月、三、四月の入れ替え期を経た就職戦線だが、平職業安定所はこの四月で〝一般就職難は底をついた〟とし、高校求人受付開始の五月十五日と、春闘明けからの一般求職に〝明るい変化〟が現れるのではないかと、情勢を分析している。その半面、転換の早い県外求人に吸収されて、せっかく定着率が伸びてきた若い労働力の流出が心配され、ここ当分〝混迷期〟が続きそうだという。

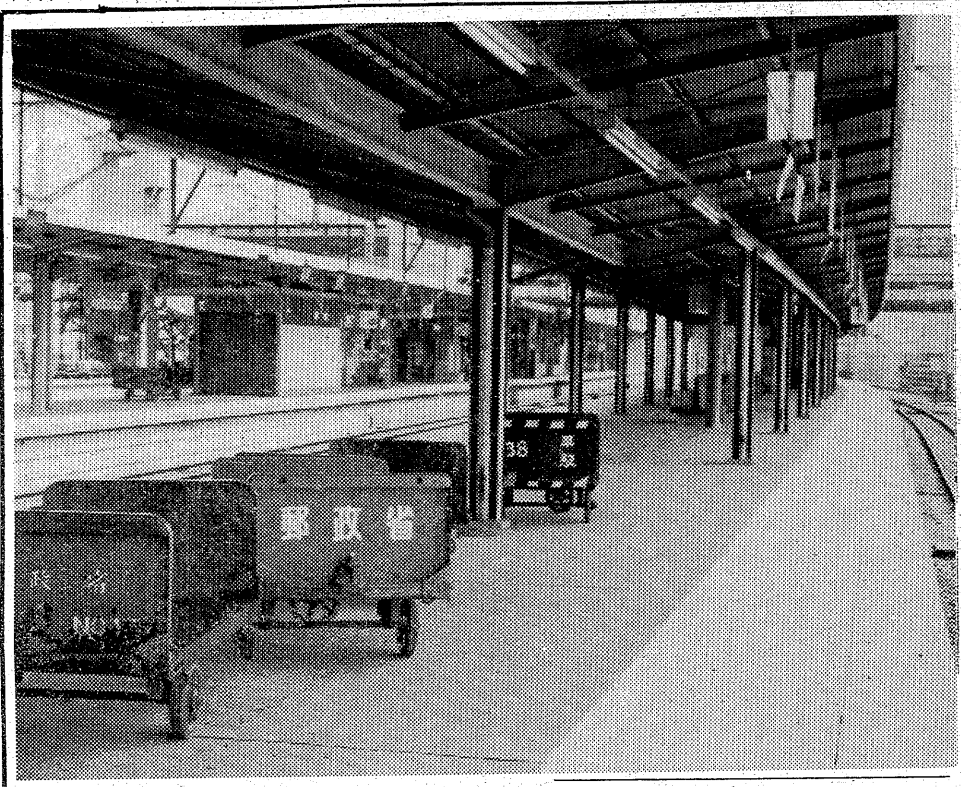

電機から新規求人

ようやく希望出始める

平職安所の調べによると、一般求職者に対する新規求人の場合、昨年十二月が最低で四百七十八人、これが一月に千百八十人と回復、月間日数の少なかった二月は八百七十二人、移動期に入って三月が九百八十人、四月が千百五十五人になった。

三月以降は企業整備した電機関係の新規求人が月平均百三十人も出て、業界回復の明るい光がさしてきたといえる。また昨年月平均数もわずかながら上回って、新規求人に関しては希望の持てる状態になった。

これに対し新規求職では、十二月が七百三十人、これが一月になって一千二百六十五人に急増、二月一千百六十三人、三月九百八十人と減ってきたのが、不況産業の移動（例えば電機から輸送へ）によって四月は一千百五十五人にまた増えた。

高校卒に良い影響？

「好転」と断定は早いが

弱者の救済政策も必要

以上では「好転」と断定することは危険だが、今年から半月遅れとなった高校の求人受付の五月十五日後の受付状況、春闘後の景気浮揚政策加減などから今秋には一年ぶりに有効求人率の上昇を見込む声が少なくない。

ただ、今春にとられた企業閉鎖、解雇、一時帰休で中高齢者を整理、このあとの合理化対策としてもっとも前年同月比では、百四十三人減っており、新規求人が前年同月より八十四人減っていることをみると横バイで、これ以上の悪化は無さそうという。

就職の決まった数からみると、昨年十二月が百九十六人、一月三百六十九人、二月三百八十一人、三月四百七十六人、四月五百三十二人と漸増して、昨年月平均の就職決定者数四百二十九人を上回るなど、底は浅い明るい数字を伸ばしている。

国労、動労72時間スト

常磐線 磐東線 全面的にストップ

国労、動労は八日午前零時から予定通り七十二時間全面ストに突入した。前日の指名ストを免れた普通列車も八日は始発からストップ、常磐線、磐越東線は一本も列車が走らず、完全にマヒ状態となった。しかし、市内の各駅では、利用客が新聞、テレビなどでストの模様を知っていたため心配された混乱もなかった。

平駅では改札口に「ストにより運転を中止します」と大きく書かれた黒板がポツンと立ち、その前を駅ビルの利用客がちらほら行き交う程度で、ホームには人っ子ひとりなく、荷車も置きっ放しされ、平日は約二万人の利用客でごった返しているのがウソのよう。窓口はカーテンが引かれて、静まりかえっていた。

その中でガチャガチャと機械の音を響かせているのが、一週間

県大会出場チーム決まる

磐城、小名浜破り優勝

県大会に2校　あすから敗者復活戦

第二十七回春季高校野球大会いわき地区予選決勝戦は、七日午後二時半から市営平球場で小名浜と磐城が対戦し、磐城が6―1で小名浜を降した。磐城は二十四、二十五日に市営平、矢田川両球場で行われる県大会出場権を獲得した。県大会は地元球場で行われるため、地区優勝校を含め三校出場できることから九、十、十一日の三日間にわたり、敗者復活戦を実施して決勝進出の二校を選ぶことになった。

【磐高に優勝旗を授与】

◇決勝

小名浜	1	0	0	0	0	0	0	0	0	0	0	0	0	0	0	0	1
磐城	1	0	0	0	0	0	0	0	0	0	0	5	0	0	0	0	6

（小）佐藤、大橋―稲葉
（磐）栗原、小磯―高木
▽三塁打＝野地（磐）
▽二塁打＝山崎、高木（磐）
【評】磐城は一点先取された一回裏、二死で高橋が四球で出塁し二盗のあと、高木の左翼手失で同点。その後、佐藤に要所を押えられていたが、八回裏、三塁失の栗原を足場に一内野安打と四球で無死満塁。押し出しで一点をあげ、野地の走者一掃三塁打で一挙3点を追加、小磯の右中間でさらに一点を加え勝負を決めた。
小名浜は一回、トップ田中が右翼右を襲う安打と右翼手がこれを後ろにそらす間に二進。飯塚の投ゴロで一死一塁となったが、佐藤、吉崎の連打で一点先取。六、七回を除く各回は三者凡退に倒れ、チャンスをつくれなかった。

◇準決勝第二試合

磐城二	0	0	0		0	0	0		0	0	3		0	0			3
磐城	0	0	0		0	3	0		0	0	0		0	1			4

（延長11回）
（磐城二）横田―猪狩
（磐城）小磯、栗原―高木
▽三塁打＝小磯（磐城）横田（磐二）
▽二塁打＝高橋、野村（磐城）猪狩（磐二）

敗者復活戦の組合せ決まる

一方、県大会は地元平・矢田川両球場で行われるが、地区代表校三校（一校は優勝校の磐城）を決める代表決定戦を九、十、十一日の三日間、平球場で行うことになり、組み合わせ抽選を閉会式後に行った。敗者復活戦の組み合わせは上記の通り。

平出身の国玉プロが錦飾る

あすから平写親クラブ写真展

平写親クラブ（前田和弘会長、二十二会員）の創立十周年を記念した第十回総合写真展は九日から十三日まで、大黒屋デパート六階催し場で開催。クラブ員の近作八十点を展示、これを鑑賞者によって人気投票してもらい賞を贈る。

同クラブは市内のアマチュアカメラマンによって結成された研究親睦会だが、市民観光写真展などにも多数入賞するなど、その活動は高く評価されている。

とくに今回は、海外で活躍している平出身のプロカメラマン国玉照雄氏（三四）が、ニューヨークで取材した六十点を「ラブ・ニューヨーク」として特別出展しており、カメラファンにとっては見のがせない写真展となった。

国玉氏は昭和十六年に旧平市谷川瀬塚ノ町で生まれ、平五小に三年までいて東京に移った。四十一年からフリーカメラマンとして四年間（三回）ニューヨークに住み、昨年はキャノンサロンでラブ・ニューヨーク写真展を開き、同年五月からスポーツニッポン「ニューヨーク・とりっぷ」「ラブ・マリ子」を連載中。このほか文芸春秋、毎日グラフ、ヤングレディなどの一般雑誌やグラビア、ヘアモード、商業写真の撮影にあたっており、今回展示される「ラブ・ニューヨーク」はアメリカ各州で巡回展示会の予定。

国玉照雄氏の話＝年に一度ぐらいは平に帰ってくるが、その発展ぶりに目を見張っている。今回自分の出身地で写真展が開かれることは、小生にとって故郷に何か返しが出来るようで、うれしいことです。これを機会に平写親クラブと協力し合っていきたい。

【平出身のプロカメラマン国玉照雄氏】

平連青役員会　平連合青年会（真田昌一郎会長）は九日午後七時から、レストラン・ブラジルで役員会を開く。市長杯ソフトボール大会、市政懇談会などの打ち合わせを行う。

孤立しない日本独自の道進め

現下の国際情勢と日本の進路

⑨ NHK解説委員長　緒方　彰氏

石油のないヨーロッパの先進国や開発途上国などに、これほど大きな政治的意味合いをもったことは、アメリカにしても全く計算外のことであった。アメリカはガク然としてその対策にあわて出したのである。ところが国内的にはウォーターゲート問題、外にはベトナム戦争の挫折感などあって、国民全体の考え方が分散の方向にむいている。社会主義国のように全体主義的な意思決定ができない。独裁国家でないからいや応なしに分散の方へ向かっている。

だが、アメリカの潜在力は大したもので、日本のないものをすべて持っている。研究システムにしてもりっぱだ。アメリカはまだまだ強い大きな国家で、今はゆるんでいるが将来必ず盛り返すだろう。ゆるんでいるのは国家じゃなくて、その中に入っているものがガタガタしているだけのこと。

一番、危険を感じているのは中国である。ソ連の核に対処するためアメリカ世界に入った。自分でバクチをしたわけだが、中国はこうした状況から今後の中国の政治的変化につながる心配もある。常に東の横綱に負けていた西の横綱ソ連が、相手が病気というチャンスをとらえ、なにか考えているかもしれない。きのうの朝刊にソ連が全世界の演習をしている記事を読んで気になった。日本近海にも原子力潜水艦などウヨウヨきていることは間違いない。

さて、日本の不景気は世界の先進工業国に比べると、まだいい方だ。去年、国会でつるし上げられ商社は確かに世界の評判がわるいっても、ちゃんとまとまっている。それはこわくもあり、うらやましいとも思われている。だが若い者の間は、別にこわくない、ただやっかいなことにならなければいいなという声がある。日本経済日本自身がナニをすればいいのかという時に、政党レベルの中では互いに相手の政党を攻撃し合ったり、一つの政党では互いに足をひっぱり合ったりしている。これというのもアメリカ世界の中にのんびり暮らしてきた惰性みたいなものじゃないかと思う。

これからの日本は、どうあるべきか――日本的な排他的な世界をつくっていくわけにはいかない。

この不安定な世界の中にあって少なくとも日本的世界というものは世界の中のある部分を、カチッとクリーンというか、きちんと責任をもち、他の世界を邪魔しない、混乱を起こさないというものでなくちゃならない。

そうはいっても、現実にはアメリカ世界は不安定なものとなり、ソ連的世界や中国的世界が今後どのように動こうとしているかといった複雑な状況の中にあって、他のなにも持たない国々が、じっとその動向をみている。こういうムズかしいときだけに、自分で意思決定していくことが大事なのだ。ただ今までのように、アメリカの意向のままになっていくといった時代は少なくとも終わったということ。アメリカが今後どんな方向に動いてくるか未知数だが、明らかに一つのアメリカの時代が終わろうとしている。

だからといって他から孤立するというのではなく、東南アジア、ヨーロッパなどとより大きなツナをつけて生きていく方向。そして覇権は求めないということ。しかし中国がいう覇権というのは、中国的世界のことで、ソ連的世界と志を異にするために、そういっているものだが、われわれのいう覇権を求めないというのは、文字通りそういう意味の世界ではない。だから日米修好条約の中には、日本の進むべき正しい考え方を、はっきりと但し書きにしてやるべきだと思う。

日本はやらねばならぬことがいっぱいある。能力もある。今後日本がどんな道をたどるか、皆さん、家族ともども私の考察を参考にして見守って頂きたい。

（完）

模型コンテスト入賞者

小学生1位は高田君

いわき模型クラブ（小田亀太郎会長）は三日から五日まで、いわき市平字南町・いいじまホビーで、75模型の日コンテストを開いた。市内の小・中学生や高校生などから、合わせて三十五点の応募があり、審査の結果、小川小六年の高田格君らが一位に選ばれた。

入賞者は次の通り。

◇小学生の部▽一位＝高田格（小川）▽二位＝同▽三位＝馬目雅彦（平二）▽佳作＝岡村文宏（好間二）伊藤貴浩（五歳）伊藤利則（好間二）山本幸仁（小川）

◇中学生の部▽一位＝岩塚恒司（平三）▽二位＝坂本謙（平一）▽三位＝橋本俊彦（平三）▽佳作＝小野浩志（平三）坂本謙（平一）佐藤浩（同）斎藤喜博（同）小鍛治博（同）渡辺俊樹（同）吉田弘（平二）穂積元裕（内郷一）

◇高校・一般の部▽一位＝斎藤武男（下好間）▽二位＝渡辺正一（磐城二）▽三位＝同▽佳作＝岡本良一（平）斎藤政則（同）林保春（平工）

◇ジオラマの部▽一位＝渡辺俊樹（平一中）▽二位＝松田伯志（同二中）▽佳作＝伊藤利則（好間二小）古市芳則（平三中）

天気予報

玉半提供 ☎五〇三二

（小名浜測候所調べ）

【今夜】南の風、薄曇りからのち次第に曇る。
【明日】南の風、曇りでのち時々雨が降るようになる。
【海上】今夜、多少波。明日、次第に波やや高くなる。

あすの暦

5月9日（金）		
旧暦	3月28日	口
六曜	赤	口
日出	4・34	
日入	18・31	
月出	3・04	
月入	16・36	
満潮	C15・16	
干潮	C8・27	
	C20・58	

故横山チャウの葬儀の際はご多忙中のところ遠路わざわざご会葬くだされご丁重なご香料を賜りご芳情誠にありがとうございました
さっそくお伺いのうえお礼を申し上げるのが本意ですが略儀ながら紙上でおれを申し上げます
昭和五十年五月八日
いわき市平字才槌小路一
喪主　横山伊平
親類代表　片寄明男

故父長瀬梅雄の葬儀に際しましてはご多忙中のところ遠路わざわざご会葬下されご丁重なご香料を賜りご芳情誠にありがとうございました
さっそくお伺いのうえお礼を申し上げるのが本意ですが略儀ながら紙上でおれを申し上げます
昭和五十年五月八日
いわき市植田町南町二丁目四の五
喪主　長瀬孝雄
外親類代表　長瀬一磐
親類　同蔵

工場直送の新鮮な
キリン生ビール
始めました
中ジョッキ　お通し付き　二五〇円
居酒屋まるさ
いわき市平・駅前マルサビル地下　電㉓三八二〇

秋のご婚礼家具
予約受付中
■国道で駐車のできるお買い物
家具のマルミヤ
いわき市内郷　☎㉖三五四四代

旅館つるや
◉明るい宴会場　一〇〇名様までのお席があります
◉駐車場が完備しております
日本観光旅館連盟会員
いわき市平字堂根町　電㉓二五四五

タカオは
コーヒーが
自慢です
タカオ
平駅前不二屋ビル電23―7727

越
フジコシ
魚偏に春と書いてサワラとよむ
鰆（さわら）の生姜漬けを特売中
いろいろなお魚の粕漬けや生姜漬けがございますが　そのなかで鰆の生姜漬けはピカ一の味です
さわら生姜漬け（二切・一パック）　七五円
お刺身用かつを　大奉仕
最上すじこ（一〇〇㌘）　七〇〇円
大正えび（大サイズ）（一〇〇㌘）　二八〇円
子持ちししゃも（八尾入・一パック）　一二八円
※このお値段で十一日まで平店本館一階で特売中!!

内郷、磐城でも歩道を改修

身障者の歩ける町に

点字ブロック　振動触知式信号機

いわき市社会福祉事務所は身障者が歩ける町づくりをめざした交通安全整備事業（工事中）に続いて内郷、磐城地区でも進めている。内郷地区はすでに完成。平、磐城地区もカラー点字ブロックをほぼ敷き終え、後は振動触知式信号機を設置するばかりで、今月中ごろには完成する。

内郷地区は国道6号線の内郷消防署～福島労災病院～市立磐城共立病院までの約千百㍍。歩車道の段差切り下げは国道東側十五カ所、磐城共立病院向かい側六カ所の計二十一カ所。切り下げ部分に設置したカラー点字ブロックは四百四十七枚、同点字タイルは百十五枚。同地区の工事は昨年十月から舗装修繕工事（綴町～御旗町地内）を行っていた建設省平維持出張所に協力を依頼、三月十日に完成した。工費は三千八万五千円。

また、磐城地区は県道いわき～小野線の諏訪町入り口～磐城支所～通称本町通り交差点～通称港湾道路交差点までの両側歩道約六百㍍。歩車道の段差切り下げ合計五十カ所。カラー点字ブロック千七百八十二枚、同点字タイル百八十四枚。また磐城支所前の交差点に、振動触知式信号機六台を設置する。工費は五百六万九千円で、十五日ごろ完成の予定。

【カラー点字ブロックの設置】

小学校では磐洋チーム優勝

常磐宏道館5周年柔道

常磐宏道館（小泉宏和館長）五周年記念行事の一環として行われた「小・中・高校選抜柔道大会は四日午前九時から、常磐宏道館に百四十選手が出場、金銀銅のメダルをかけての試合が行われた。

芳賀茂君（小学六年）による投げの型、宏道館指導員中居秀美三段、根本陽一四段による投裏の型の披露などがあり中・高生のかつりけいこが行われ、宏道館小泉館長から五周年記念を期して芳賀稔六段と後藤喜久雄五段に、感謝状と記念品を贈り功労表彰した。

成績次の通り。

▽小学生の部①磐洋チーム（小名浜）②宏道館チーム（常磐）③内郷チーム（内郷）

▽中学生の部＝①小名浜二②上遠野③湯本一

▽高校生の部＝①磐城②湯本③内郷

【常磐宏道館五周年記念柔道大会の選手宣誓】

ゴミ焼き場を緑化造園

南部清掃センター

いわき市泉町下川、6号国道沿いの南部清掃センターは磐城、勿来などのゴミを一日約百五十㌧焼却処理しているが、同センターの環境美化のため、市は庭園造りを急ピッチで進めている。

約三千六百平方㍍の庭園敷地には市の木クロ松、ケヤキなど植木九十一本、それにツツジ、サツキ、ツゲなどの株三千四百四十本を植えつけたほか、庭園内に砂利を敷きつめ、数本の散歩道を設けている。

一、今はツツジがピンクや真っ赤な花を咲かせて広げており、一日からオープンした「憩いの家」を訪れる市民の目を楽しませてくれそう。

【急ピッチで進められている清掃センターの庭園】

法人協会員の増強推進会議

9日　産業会館

いわき法人協会（野崎理夫会長）は九日午後一時から、産業会館で会員増強推進委員全体会議を開き、現況説明のあと会員増強運動の具体策を協議する。このあと仙台国税局・平田直税部長による「税務行政の現状と法人会活動」についての講演を聴く。

理・美容師の資格試験

五十年度の第一回理容・美

容師資格試験は二十六日午前十時から、いわき理・美容専門学校で行うが、いわき市内の二保健所は八日まで願書受け付けを行っている。

受験料は千円。なお詳しいことは保健所に問い合わせればよい。

図画工作時間も巣箱作り

田人二小、入遠野中

愛鳥週間は十日から始まるが、県の愛鳥指定校に選ばれている田人二小、入遠野中は、同週間を前に両校とも児童、生徒が全員参加で、巣箱づくりをしている。

両校とも図画工作の授業は巣箱づくりにあてているほどの熱のいれようで、十日には田人小が同校裏山に、入遠野中は学校林に、それぞれ巣箱を設置することにしている。

100賃店

連休あけの七日から春闘委員会の第五次統一行動が始まった。九日の交通ゼネストを最大のヤマ場に十日までの決戦段階で長時間統一ストライキを実施し、政府・財界の賃上げ一五％ガイドライン突破を目指すもの◆予定通り実施されると、国鉄、私鉄、公営交通など日本列島の主要交通網電信・電話、郵便業務などがマヒ状態に陥る。政府は国民生活への影響、英国女王の来日などを考慮して、労働側と事態解決のため折衝を始めた。この結果、有額回答の指示をめぐって、こじれていた三公社五現業の賃上げ問題は六日夕、組合側が公企体当局との団交に応じ、ようやく動き出した◆私鉄総連の大手十一組合が七日始発時から二十四時間統一ストに入るほか全逓、全電通など公労協七組合が始業時から九十六時間ストに入る。私鉄総連は七日に続いて九日に全組合が二十四時間、十三日から四十八時間ストを予定している。国労動労は八日午前零時から国電、新幹線はじめ連絡船、東名高速バスを含めた全線区と工場で全面七十二時間ストに入る◆来日中の英女王エリザベス夫妻は十日、新幹線で京都を訪れる予定になっているので、ストの影響は多分ないと思うが、国民は連休あけでほっとしている。とにかく私鉄総連の賃上げ要求は平均四万五千円だが、経営悪化や第二基本給（賃上げ分の五〇％だけを退職金の算定基礎にするもの）の導入を主張する経営側との歩み寄りはかなりむずかしい◆また、公労協の要求は四万四千～四万八千円。ガイドライン突破、民間との格差是正を旗印にかかげている。しかし、回答権限は国鉄、専売など当局にあるとはいうものの一五％以下を指導してきた政府の立場からいって高額回答は望むべくもない。春闘五月決戦は勝負ありか（龍人）

秘境

半村良作　小松完好画　（220）

神慮（七）

「大陽や月のようにこの世界をめぐっていた。すると、あなたがたはこの世界のかたちを知っているのですか」

「はい。世界はひとつの球です」

北川は栄介に言った。

「おい。ムーは宇宙を知っていたんだよ」

「そうらしいですね」

北川はムー人たちのほうへ向きなおった。

「目はいったいなんだと思います」

二人のムー人が答えた。

「世界を創ったものです。そして、創ったあと、わたしたちを見守ってくれています」

しかし、もう一人のムー人は別な主張をした。

「目は世界を創りませんでした。世界は混沌の中から生じました。それ自体から生じたのです」

「それ自体。自体とはなんです」

「世界です。世界はたびたび姿を変えるものです」

他の二人が笑った。

「この一万年というもの、わたしたち三人は、そのことでずっと言い合って来ました。彼はわたしたち二人と違って学者なのです。学者はいつもとほうもないことを考えるものなのですよ」

三人は、多分彼らにとっての神学上の問題を議論しつづけていたのだろう。しかし、三人の間に適意のようなものは見られなかった。

「わたしは確信しています」

ムーの学者が言う。

「大地は大地となる前、雨であり霧であり、嵐であったのです。かたまって大地となったにすぎません。何者もそれを作らず、ただ大地自身が大地となったのです」

「では、目はどうなるのです。どう解釈なさるのですか」

栄介の問いに、他の二人のムー人もうなずいていた。

「目は他の世界のものだと思います」

栄介の横で、北川がアッと低い声をだした。

「他の世界。それはどこにありますか」

ムーの学者は両手を上へあげて見せた。

「空です。星々の国です」

栄介はため息をついた。

「どうやら、あなたがこの世界へ連れて来られた理由が判るようです。あなたの結論はわれわれの結論と同じらしいですね」

ムーの学者はうれしそうに立ちあがった。

「本当ですか」

「ええ」

北川が答えた。

「おそらくその目というのは、人工衛星のようなものでしょう。そしてそれは、時おり何かの目的で、更に低空へ流星に似たものを飛ばしていたのです」

屋内外看板・装飾・企画・施行
箱岩美術広告社
営業所　平・佃町3の9　☎22 3333
本　社　平・十五町目2　☎74 6061

新鮮な花と緑をご家庭に
"調製"祝花　御仏花　花束　生花材料一般
お気軽にご相談下さい
（四倉）飯塚生花店
電（32）4550
いわき市四倉町西二丁目13の11

電話一本
全国どこへでも花をお届け致します
日本生花通信配達協会員
生花　ハナクニ
小名浜・橋本　電92 3698
ショッピング　電53 2576

ひな鳥・唐揚げ
湯本の島勝
湯本中央通り店電42 三一五一代
湯本駅南店電43 五五五五
駐車場完備

ふとんのシオヤ
いわき市常磐湯本町
黄金町電42 二四七四

たん焼きと季節料理
すゞ木
いわき市平・ひかり座前・電74—8485

ポラロイドの店
カメラの伊勢丹
小名浜ショッピング2階　電54 4280
小名浜・古湊店　電54 5250・92 2404

沖縄海洋博空の旅にご招待
〈7月31日まで〉
自転車1台お買い上げ毎に抽選券進呈
どうぞ当店へ……
※福島信販チケット加盟店
門馬自転車店
平・六町目　TEL・74 5285

●バタマキ売ります
小型1台1,100円　3㌧車3,000円
※配達いたします
●木箱注文に応じます
出張可（多少にかかわらず）
川村製材所
平字佃町1の2　電74 5382

生ビール始めました！
季節料理
菊正
平・紅小路通り　電74—6896

NHKテレビ
☆印は白黒

6・05 「ふたりの追跡」
30 真田十勇士＝人形劇
7・00 ニュース
30 スポットライト「大正10年神田三崎町」
8・00 お国自慢にしひがし＜富山県高岡市＞青江三奈　千昌夫　今陽子　内海桂子・内海好江
9・00 ニュースセンター9時
40 銀河テレビ小説「帰らざる日々」児玉清　佐藤友美　ほか
10・00 ニュース解説
15 NHKコンサートホール　ピアノ協奏曲ハ長調
11・00 ニュース

NHK教育
☆印は白黒

6・00☆スペイン語講座「ええと，これは何？」
30☆フルートとともに
7・00☆英語会話　新しがり屋
30☆中国語講座「お子さんは？」
8・00☆市民大学講座「生活文化の交流」＝あんぱんー〜文化の習合〜　加藤秀俊　飯島茂　井上進　きき手＝遠藤敦子
9・00☆通信高校講座　生物Ⅰ「細胞の構造」
30☆通信高校講座　化学Ⅰ
10・00☆通信高校講座　物理Ⅰ
30☆通信高校講座　地学Ⅰ「氷河のつめあと」
11・00☆たのしいフランス語

福島テレビ
☆印は白黒

6・00 FTVテレポート
30 ニュースコープ
7・00 仮面ライダーアマゾン　岡崎徹　松岡まり子
30 おそば屋ケンちゃん　宮脇康之　岸久美子　岡浩之　斉藤ゆかり　ほか
8・00 「はじめまして」江利チエミ　乙羽信子　財津一郎　三ツ矢歌子
9・00 「白い華燭」桒原小巻　藤本弘　高橋洋子　沢本忠雄　小坂一也　石浜朗　横森久　ほか
10・00 もうひとつの春　小林桂樹　白川由美　ほか
11・05 鬼警部アイアンサイド

福島中央テレビ
☆印は白黒

6・00 新・底ぬけ脱線ゲーム
30 ニュース
7・00 クイズ・タイムショック「天才・秀才・クイズオ／」田宮二郎ほか
30 木曜スペシャル
9・00 ＜新＞野わけ　大谷直子　津川雅彦　浜木綿子　古谷一行　岡崎友紀　芦田伸介　ほか　ナレーター＝細川俊之
10・00 さやえんどう「女独裁者たち」佐久間良子　杉浦直樹　松山英太郎　宇津宮雅代　ほか
11・15 11PM　藤本義一ほか

今夜の番組

NHK第1
1340KC

6・15 じょうずな話し方「敬語のきまり」
25 ナイター「ロッテ一阪急」＝中止の時＝7：00ニュース▽ニュース解説7：25ポップスコンサート8：05人生読本「母の思い出」8：15趣味の手帳「タバコと文学」8：30ふるさとの心「よみがえる四十九里」9：05民謡北から南から
10・00 ニュース
20 若いこだま
11・05 夢のハーモニー「ジーラ・ジーラ」ほか

NHK第2
1540KC

6・00 そろばん教室
45 英語会話
7・00 カレントトピックス
15 続基礎英語
30 中学生の勉強室
8・00 通信高校講座　英語A
20 通信高校講座　英語A（2）
40 通信高校講座　英語A（3）
9・00 通信高校講座　世界史
20 通信高校講座　倫理・社会
40 通信高校講座　保健・体育
10・20 通信高校講座　数学Ⅰ（第2部）
11・00 大学講座「英語」

ラジオ福島
1060KC

6・00 ニュース　ハイライト
20 ナイター①ヤクルトー巨人（神宮）解説＝土橋正幸②阪神ー中日（甲子園）＝中止の時＝6：20プロ野球天国7：00梶幹雄のヒット・ヒット歌謡曲8：00湯浅明の歌謡曲大熱戦
9・10 夜のヒット歌謡
20 ファミリーリクエスト
10・00 ポップスNOW
30 MU・ハイフォニック＜若葉の香り／5月のムード＞幸せの黄色いリボン　誘惑　ほか
11・00 たむたむたいむ
10 歌謡スコープ

FM放送
☆印はステレオ

6・00 くらしの話題＜ディスクジョッキー＞
7・00 ニュース
15☆ポップス　ワイルド・ワールド　人生はさすらい　白いバラ　ほか
8・05☆FMコンサート＜ジャズフラッシュ＞話＝児山紀芳　ソー・ボワット　バニーズ・チューン　プレリュード　ホーリーランド　ジョードラ　ブルー・モンク
10・00 ニュース
20☆邦楽百番　清元「落人」
11・05 夜のしらべ　シューマン作曲「バイオリン協奏曲ニ短調」

〈新番組〉
野わけ
福島中央・夜9・00

迪子（大谷直子）の婚約者秋野（小坂一也）にはどうやら別の女がいるらしい

有沢迪子（大谷直子）、24歳、父敏雄（下元勉）、妹・亮子（岡崎友紀）との三人家族。総合病院輸血部の血液検査技師である。五カ月後に婚約者・秋野友彦（小坂一也）との結婚をひかえている。

病院である事件がもちあがった。再生不良性貧血で入院している子供の母が夜、バーで働いていることを迪子が福祉事務所の係官にしゃべったことから、母子に対する生活保護の適用がストップしたのだ。連日、行われていた輸血も止められた。輸血部長の阿久津恭造（津川雅彦）は迪子をどなりつけた。輸血がストップされれば子供は死ぬ以外にないのだ。例え余命二カ月あまりだとしても迪子のうかつはせめられるべきことだった。責任を感じた迪子は自費で輸血を続けると主張した。だが二万円近い輸血を連日続けることは不可能だった。

阿久津は、いったんは迪子をせめたものの、事後の処理をてきぱき行った。さらにうちひしがれている迪子を自宅に連れ帰り、妻（浜木綿子）となぐさめてやる。これまで上司としてしか見ていなかった阿久津のプライベートな一面を迪子は初めて知った。あたたかい夫であり父親であった。幸せな家庭であった。婚約者・秋野との間にはないものがそこにはあった。その日、迪子は秋野に愛人のいるらしいことを知った。

記録によれば、あんぱんをはじめにつくったのは、東京木村屋の初代木村安兵衛で、発売は明治六年ごろ。

明治末には、木村屋のつくるあんぱんは、一日あたり千万個も売れたという。

日本におけるパンの製造の歴史は古く、十六世紀、ポルトガル人が日本にやってきた時、すでに一部で作られていた。明治のはじめ、パン食が流行し、このブームにのって登場したのがあんぱん。

番組では、あんぱんを中心に、幕末から明治維新にかけての西欧化の流れの中で生まれた日本文化の〝雑種化〟傾向を、インドなどの大陸系文化圏と比較して考える。

出席は、学習院大教授・加藤秀俊、東京外語大教授・飯島茂、日本パン科学会理事・井上進のみなさん。

さやえんどう
福島中央・夜10・00
女独裁者たち
「お店に手伝いに来るのをやめて、良い奥サンになりなさい」。

さつき（佐久間良子）にいわれたあやめ（宇津宮雅代）は、いいつけを守って家事に専念したが、結婚前の期待に反して稼ぎの少ない誠太郎（松山英太郎）の仕事ぶりにいささかヒステリー気味。

一方、名コックのあやめを失った「さやえんどう」の台所は、流しの銀ちゃん（坊屋三郎）にまで応援を頼んでてんてこまい。そんな忙しさの中に、京介（杉浦直樹）と昇平（三橋達也）があらわれ、例によってさつきをめぐる恋のサヤ当てをはじめた。昇平にやりこめられて形勢不利の京介は、なんばヤケ気味に「あしたの昼間、どう？」とさつきにデートを持ちかけたところ、さつきは同思ったかこれを承知した。有頂天になった京介は翌朝、上きげんで出勤。原稿料の前借りにやってきた誠太郎にも二つ返事でポケットマネーを貸してやり、いそいそと約束の喫茶店に出かけた。

お国自慢にしひがし
NHK・夜8・00

富山県高岡市市民会館からの中継録画で、青江三奈、千昌夫、今陽子をゲスト歌手に迎え、地元のグループとチームをくんで、にぎやかに歌と熱演のバラエティーをくりひろげる。司会は山川静夫アナウンサー。

ドラマ
福島・夜9・00
白い華燭

朝子（桒原小巻）は、思い出の白馬のホテルで一夜を明かし、斎藤（小坂一也）をさがしに単身、山へ入るという高木（藤岡弘）を追って、良い奥サンになりなさい」。

さつき（佐久間良子）にいわれたあやめ（宇津宮雅代）は、いいつけを守って家事に専念したが、結婚前の期待に反して稼ぎの少ない誠太郎（松山英太郎）の仕事ぶりにいささかヒステリー気味。

一方、名コックのあやめを失った「さやえんどう」の台所は、流しの銀ちゃん（坊屋三郎）にまで応援を頼んでてんてこまい。そんな忙しさの中に、京介（杉浦直樹）と昇平（三橋達也）があらわれ、例によってさつきをめぐる恋のサヤ当てをはじめた。昇平にやりこめられて形勢不利の京介は、なんばヤケ気味に「あしたの昼間、どう？」とさつきにデートを持ちかけたところ、さつきは同思ったかこれを承知した。有頂天になった京介は翌朝、上きげんで出勤。原稿料の前借りにやってきた誠太郎にも二つ返事でポケットマネーを貸してやり、いそいそと約束の喫茶店に出かけた。

富山県高岡市市民会館からの中継録画で、青江三奈、千昌夫、今陽子をゲスト歌手に迎え、地元のグループとチームをくんで、にぎやかに歌と熱演のバラエティーをくりひろげる。司会は山川静夫アナウンサー。

ドラマ
福島・夜9・00
白い華燭

朝子（桒原小巻）は、思い出の白馬のホテルで一夜を明かし、斎藤（小坂一也）をさがしに単身、山へ入るという高木（藤岡弘）を追って、ふもとまで送った。途中、二人は教会をみつけ、無事を祈った。高木には貞樹子（高橋洋子）という妻がいる。見送りすらいけないのだと思いながら、朝子は高木にどこまでもついて行きたい思いにかられていた。

散歩に出かけた朝子は、酒島（渡辺文雄）と大山（阿久津元）が何か調べているところに出くわした。二人は高木が紛失した斎藤の手帳をさがしているとのことだったが、その様子にただならないものを感じ、朝子の不安はかたまった。その翌朝、雪上車で高木のいる山小屋にむかうという酒島に、朝子は同乗させてもらった。

山は荒れていて捜索は困難をきわめていたが、高木は執念にもえたものを燃やして捜索を続けていた。酒島は斎藤に容疑がきせられている横領事件に関して、必要以上によく知っており、高木にもうたがいをかけていた。

みもの

ドラマ
福島・夜8・00
はじめまして

阿都子（江利チエミ）は、急病の行（二階堂千寿）を妻子医院に運び込むという事件で、思いがけずしゅうとの雄作（山村聡）と初めて対面した。気の強い婦長の静（園佳也子）も、さすがにハラハラして、ふたりの対面を見守った。だが雄作は、医師として、淡々と行の診察をはじめた。

阿都子たち親子の様子は、雄作と静の度胆を抜いた。阿都子は勇みたいな口をきき、幼い勇年（松田洋治）が一家のサイフを握り、診察を受ける行は、雄作に〝エッチ〟と抵抗するのだった。

診察を終えた雄作は、阿都子から、子どもたちをのびのび育てることが亡き夫の意志だったといわれて過去の父子の断絶を思い起こしていた。

翌朝、昨夜不在だった石子（音無美紀子）が、そっと行の往診に出掛けた。石子は、その後で、兄子（波乃久里子）の花屋から針植えの花を、雄作からの見舞いだと届けさせた。

阿都子たち親子は「やさしいおじいちゃん」と、よろこびあった。ところが、道で会った雄作に針植えのお礼をいったため、贈り主は雄作ではないことが…。阿都子は、子どもたちと喜び合った自分の甘さ、弱さに腹を立て、植木針を庭にたたきつけていた……。

市民大学講座
教育・夜8・00
生活文化の交流
〜あんぱん〜

あんぱんは、西洋のパンと、日本にあったまんじゅうのあんを結びつけて成立した日本の発明品である。そこには、日本人の強い好奇心と、たくましい適応力がうかがえる。

今週はあんぱんの話を中心に、生活文化を考える。

MUハイフォニック
ラジオ福島・夜10・30
若葉の香り・五月のムード
よみがえったような木々の緑も

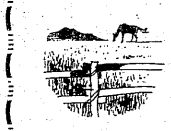

ききもの

つややかに、風も快い五月。五月は一年中で一番過ごし良い季節かも知れない。

そこで今晩は、風がおる五月の夜にふさわしく、さわやかな〝若葉の香り〟の曲を特集して送る。

曲目は「幸せの黄色いリボン」（ドーン）「若葉の頃」（ビージーズ）「ダウン・バイ・ザ・リバー」（アルバート・ハモンド）「グリーン・グリーン」（ニュー・クリスティー・ミンストレルス）「そよ風の誘惑」（オリビア・ニュートン・ジョン）「明日に架ける橋」（サイモンとガーファンクル）。

歌謡スコープ
ラジオ福島・夜11・10
ゲスト 水原ゆう紀

〝あの人のことが知りたい、この人のことが知りたい〟。スターのことなら何でも答える「歌謡スコープ」。

芸能評論家・加東康一のD・Jで送る。

今晩はスタジオに、このほど歌手としてデビューした〝水原ゆう紀〟を迎え、歌手になる前のテレビ映画出演や、歌謡番組のアシスタントをしていたころの話、デビュー曲にまつわる話などを聴く。

曲は、彼女のデビュー曲から、「風いろの部屋」。

邦楽百番
FM・夜10・20
清元「落人」

清元「落人」をきく。忠臣蔵三段目でおなじみのお軽勘平の道行である。

塩谷の腰元おかると、近習の早野勘平は、不義をして、鎌倉から京の山崎へ落ちて行く。途中、戸塚の山中で、かねておかるに恋慕していた義坂伴内が、後を追ってきて、おかるを連れていこうとする。しかし、勘平のために打ちすえられ、逃げて行くという筋立て。

出演は、浄瑠璃・清元志寿太夫、三味線・清元一寿郎、鳴もの・望月長佐久ほかのみなさん。

あすは みよしがお客様に…
感謝デー
●毎月第2・第4金曜
●みよし全店で開催
お楽しみにお越し下さい
●お菓子の専門店
みよし

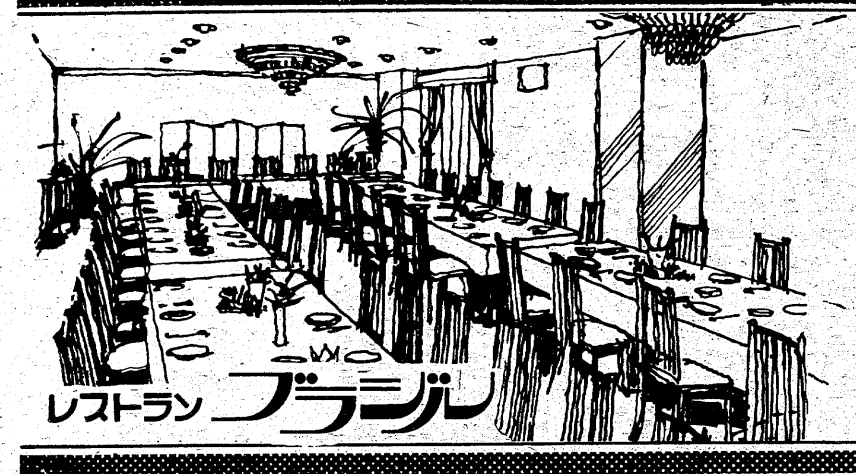

テーブルマナー教室・歓送迎会をどうぞ……
◇洋食のマナーは現代人の常識です　いざというときに備えて当店の誇るテーブルマナー教室をご利用下さい
◇歓送迎会の季節がやってきました　今年も洋食でどうぞ……
◇4人様から70人様まで大小5つのお部屋を用意してございますお気軽にご相談下さいませ
◇無料駐車券進呈……お車でお食事のときは隣の田町駐車場をご利用下さいませ
ウエートレス募集中
レストラン ブラジル
RESTAURANT BRASIL
営業時間 AM11:00 PM8:30
いわき市平・田町・並木通り　いわき民報ビル2F☎(74)2990

家庭・婦人

増えている主婦湿疹

○…最近、急激に増加しているものに〝主婦湿疹〟が…○
○…あります。手の指紋がなくなったり、赤くかゆみ…○
○…が出たり、経験のある人が多いでしょう。なぜ、…○
○…最近になって増えたのでしょうか。また、その対…○
○…策は―。

〝主婦湿疹〟は最近になって登場したものではありません。以前からあったのですが、あまり目立ちませんでした。それは、ぜん息などにかかりやすいアトピー体質の人とか、卵巣機能の低下、甲状せん機能の高進、交感神経の緊張によるもので「進行性指掌角皮症」と呼ばれていました。つまり、かぎられた女性の病気だったのです。それがここ数年、普通の女性も〝主婦湿疹〟に苦しむようになりました。

原因 合成洗剤という説も

皮膚の脂肪膜まで落とす…

手の指紋がなくなり、赤くなってかゆみを感じます。さらに手のひらも赤くなり、皮膚はガサガサとなったり、ヒビ割れがしたり…。

その〝犯人〟は合成洗剤だという見方が強くなってきました。

普通、皮膚の表面は弱酸性となっていますが、合成洗剤は弱アルカリなので、どうしても弱酸性がなくなってしまいます。さらに、合成洗剤には当然のことですが、脱脂性がありますが、これが皮膚表面の脂肪膜までを犯してしまうのです。

これらの理由から合成洗剤が〝犯人〟であることはほぼ間違いないようです。

ではどうすればいいでしょうか。すっかり日常生活にとけ込んでしまった合成洗剤を、追放することはむずかしいでしょう。もちろん、「主婦湿疹になるよりは…」と石ケンに転じるのもひとつの方法にはちがいありませんが…。

そこです、ゴム手袋をはめることです。直接、合成洗剤に触れなければ〝主婦湿疹〟は生じません。もし、すでに手が荒れているのでしたら、直接ゴム手袋をするのではなく、その下に軍手で武装しましょう。

ゴム手袋で守りたいもの

水すすぎを十分にして

さらに水すすぎを十分にしたいものです。洗剤が洗い流されていなければ、せっかくのゴム手袋も意味はなくなってしまいます。

便利なものには、なにか反作用をもたらすものだ、といったぐらいの気持ちを持つことは、これからの生活に欠かすことのできない用心なのかも知れません。

ひどい場合は専門医に

湿疹は手ばかりでなく、顔などにも出ますが、原因は多種多様です。私たちの周囲にその原因となるものが無数にあることを忘れてはいけません。例えばシャンプーや洗剤、アクセサリー、時計バンドなど日用品に使われている化学物質の影響を、知らないうちに受けている場合が多い。化粧品が合わないと思っていたら、実は石けんが原因であったり、衣類にかぶれると思っていたら、実は衣類を洗ったものが接触の原因であった例もあって、生活が文明的になるほど、原因も複雑化してきているようです。ひどい場合は、専門医に診てもらうことが大切です。

料理

かきのシチュウ

かきは塩水で振り洗いし、バター大さじ一杯で三十秒ほどいためます。なべを火から下ろし、余熱でかきが丸くふくれたところで白ぶどう酒とレモン汁を振り、ざるに取ります。スープなべにバター大さじ二杯を溶き、玉ねぎのみじん切りをやわらかくなるまで三分間ほどいためます。これに小麦粉大さじ二杯半を振りまぜていため、魚のスープと牛乳を入れてのばしとろみが出たらマッシュルーム（または生しいたけ）を入れ、塩、コショウ、化学調味料で味を調えてからかきを入れ、弱火でゆっくりあたためます。

豆腐の水切り法

料理によって、豆腐の水気をしぼりたいことがあります。その水切りの方法は、ふきんの中央に豆腐をおき、これを四方からきちんと包み、ななめにしたまな板の上におき、その上に板か、適当な重い物を乗せて自然に水気を切るようにすれば、豆腐の形をくずさずに水切りができます。豆腐の固さをかげんするには、上に乗せる重しを調節すればよいわけです。

あじの巻き揚げ

あじは三枚におろして身のタテ中央に浅く包丁を入れ、そこから両面に薄くそぐように途中まで包丁を入れ、観音開きにして塩、こしょうをかけます。これを、皮を上にしておき、かたくり粉を振り、上にせん切りにしたハム、しいたけ、セロリ、ピーマンなどをそれぞれ少しずつのせて、くるくると巻きます。これにころもをつけて揚げ、二つに切ってサラダ菜などの上に盛り、粉さんしょうと塩を合わせた化しょう塩を振る。

ママの絵本

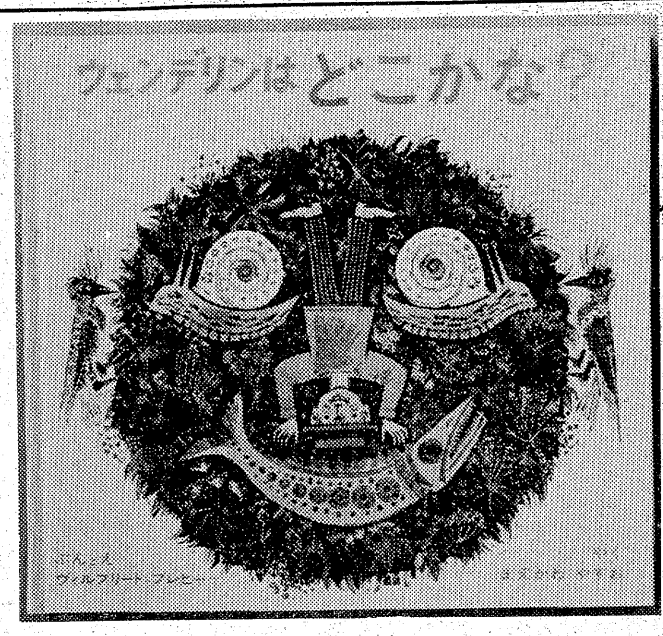

【発売されている新刊書】

版画家らしい画風

ぶんとえ
W・ブレヒャー
やく
まえかわ やすお

前川康男さんが後書きの中で「子どもの心をとらえる絵本というのは、おとなである作者が豊かな想像力を持ち、真剣に力いっぱい、しかも楽しみながら描いたものです」と、のべています。

この言葉は「本ものの絵本というのは、おとなもじゅうぶん楽しめるものだ」という意味でもあります。子どもにこびることなく、自分の画風で思うままに描かれた絵の中に、楽しみながら絵を書いている作者の姿勢がうかがえるのです。

作者のヴィルフリード・ブレヒャーは、画家であるとともに版画家でもありますので、版画家らしい画風です。ボードに塗った石膏をひっかいて絵を印刷する〝エッチング〟と呼ばれる手法を使っていると思われます。

細部までていねいに描かれていて、繊細な感じもあります。それでいて、ドキッとするような恐ろしげな犬やハエやイモムシが出てきたりして、大胆で個性的な面もあります。その対称的な持ち味が独特の効果を出しています。

画面は左右のページが続いていて一枚の絵になっており、その中に時間的な流れが組み込まれています。これはブレヒャーの発想の豊かさを裏づけるものです。たとえば、駅からトンネルまで線路が続いていて、汽車が二台。家を出て歩いているウェデリン、駅にいるウェデリン、汽車に乗っているウェデリンが描かれています。過去の汽車やウェデリンは小さく、現在の汽車やウェデリンは大きく描かれています。そして必ず左から右のページへと時間が流れています。

絵本の中の一枚一枚の絵が独立しているのでなく、他のページの絵とからみあい、すべての絵がひとつのまとまりを持っています。そういう意味でも、絵本の本質をとらえた描き方といえるでしょう。

紅茶を飲む

ティーポットでいれる

＜紅茶＞をおいしくのむためには、まず、よい紅茶を選ぶことがたいせつであることはいうまでもありません。紅茶の粉があとに残ったり、あまりサラサラしていたりするのは、いい紅茶とはいえません。パリパリした手ざわりや、どっしりとしたような重みのあるのが良い紅茶です。

ティーパックは、旅行やピクニック、ドライブなどの時には手軽で便利でしょうが、家庭でのむには、これでない方がいいでしょう。このティーパックをおいしくのむには、お湯を９０～１００度位に熱くしていれるとよい。

＜紅茶＞を家庭でおいしくのむためには、やはりティーポットでいれるのがよいでしょう。ティーポットを使いますと、紅茶はポットの中で、ほどよい味と香りを出します。これを茶こしでいれますと、せっかくの紅茶の味や香りが十分に出ないようです。また、紅茶を注ぐ前に、ティーカップをあたためておくことも、紅茶をおいしくのむためにたいせつなことです。

＜紅茶＞の分量は、多すぎても少なすぎてもいけません。おいしい紅茶をのむには、１人当たり小さじ山盛り一杯が適量です。これを基準に、レモン、ウイスキーなどを入れる場合は、これよりやや少なめにし、ミルクの時は少し多めに入れるのがよいようです。

また、パンあるいは菓子というように、一緒に食べるものによって、それに合った紅茶の入れ方をすべきでしょう。たとえば、バターやクリームを使った食べものの場合は、さっぱりとしたレモンティーがよくマッチしておいしいものです。

ペットアクセサリー
（ドッグフード特売10kg 1,600円より）
小鳥・金魚・犬・小動物・器具・薬品・フード
ワンワン　ホテル　美容室
総合ペットセンター　カワマタ
ヨーカドー前店☎23―9049・十五町目店☎23―7055
平・十五町目店―平・ヨーカドー前店―郡山店―藤沢店―米沢店

店舗総合・企画・設計施工◆各種ケース製造販売
総合ディスプレー器具販売◆建築ガラス工事販売
株式会社 石神
いわき市小名浜字本町19
電(0)2405・(53)4928

■Gパン専門店■ジーンズショップイーグル
EAGLE
■平・五町目(23)6270■小名浜・本町(54)8901■植田・駅前

格調の高さは自信をもたらします――
個性あるセンスの良い仕立て
'75夏の紳士服地
洋服・洋品・ミシンしゅう
大平テーラー
いわき市平堂の前
〈福島信販加盟店〉
TEL・23―4029(代表)
ニイサンのヨーフク

住宅設備機器販売
■浄化槽　無臭トイレ
■ポリバス　ホーローバス
■石油風呂釜　ガス風呂釜
■ステンレス・アルミ流し台
ヤマハセントラルヒーティング
設備一式
ショールームにぜひ一度ご来店下さい
（6号国道沿い）お問い合わせ　および
価格はご相談に応じます
OSK 思川産業株式会社
いわき市平塩字塩向10　電(34)4117代

冠婚葬祭総合商社　仕出し一式
■料理折り詰め　■オードブル　■すし折り詰め　10名から1,000名様まで承ります
各市民会館・その他冠婚葬祭施設の仕出し料理引き受けます
網元
・仕出し本部　平22―2185代
・駅ビル3F　平22―2187
・植田店　勿来3―3952

う11日は母の日です

小学校推薦の作文集

あれは、三年生の二月ころだった。

ソロバンのじゅくに着くと手がかちかんで、ソロバンがうまく出きないので、お母さんが、赤や黄色や緑色のしんこうきのような手ぶくろを買って来た。

ぼくは、そのてぶくろに「色きち」とあだなをつけた。

早く学校へかけていって、みんなに見せたい気持ちだった。けれども、二週間ぐらいたつと色きちの手ぶくろは、とげの金あみにひっかかりあながあいてしまった。せっかく買ってもらったのにと思いながら、やぶけたあなを見た。

がっかりして電柱を見ると、電線にすすめが一羽とまって、こっちの方を見ながら、ぼくの色きちの手ぶくろが、やぶけて喜こんでいるように見えた。

ぼくは、やぶけた色きちの手ぶくろを、バッグの中に入れて、坂道をのぼって家に帰った。そして、そのことをおかあさんに話した。

おかあさんは、皮の手ぶくろをだして来た。

それは、いつもおかあさんがつかっている、ないしょくのはたらいたおかねでかった皮の手ぶくろだ。ぼくは、おかあさんのだいじなかわの手ぶくろだと言うことを知っている。

おかあさんは、ぼくや姉にいつだってそうするのだ。

だまってその手ぶくろをはめ、ほっぺたをさわってみると、とてもあたたかく、おかあさんのにおいがした。

今度から大事にして、来年もさらい年も、このあたたかいいにおいのするおかあさんの手ぶくろを、はめたいと思います。

手ぶくろ

平一小 四年　松崎　尚人

強い人に・・・

五年　吉村　美香

私の母は今三十九才、ちょっとはなれて見ると、シワが見えないので、とても若く見えます。お友達は「?才ほんとうそでしょ、信じられないなあ。」といって、ほめてくれます。そんな時、別れてきたばかりの母の顔が、目にうかびます。母に話すと、「そう、それは、美香のおかげよ。」そして、「親に心配をかけろよ。少しぐらいならいいぞ。少しぐらいなら。」と、にこにこしながら、なにかの「コマーシャル」のまねをする、ゆかいな母でもあるのです。

そういえば、あれは三年保育の時、私の不注意で、陽性なのに、いん性の人にまざって、BCGをやってしまったのです。先生が、まっ青になって、「美香ちゃん、してきちゃったの。」と言った顔が、今でも忘れられません。

それからは、すっかり食よくがなくなり、体の弱くなった私から目をはなさずに、かんびょうしてくれました。おかげで、幼ち園から、五年生の今日まで、一日も休んだことがありません。チビで二年生の妹に、まけそうですが、運動会ではいつも一位で、リレーの選手になったこともありました。体といっしょに心もきたえてくれるのです。「努力」と「実行」そして「やさしい心」について、いつも話し合っています。いっしょうけんめい努力して、成功した時の「喜び」、他人をいたわる「やさしい心」は、どんなにお金があっても買えません。だから、大切なのです。どんなことに出会っても、それにちょうせんしていく心も体も強い人間になってほしいと、母はいつもいます。私はがんばっているよ。ありがとう!!。

ぬいもの

平二小 四年　林　憲一

ぼくのおかあさんは、ぬいものがとく意です。いつも夜おそくまでおきていて、「キュキュキュ。」と、手を動かします。

この前のことです。夜おそく、はっと目がさめました。ぼくはねむたいのをがまんして、トイレに行こうとして、目をこすりながらかいだんをおりると、テレビを見たりするへやのドアのすき間から光が見えてきました。ぼくはあくびをしながら、「ふあー、ねむいなあ。でもこんなにおそくまだれが起きているんだろう。」と思いました。階段をおりる時、時計を見たら午前二時でした。

「ひょっとしたら、どろぼうかもしれない。ようし、すき間からのぞいてみよう」。ぼくの心ぞうは、どきどきなっていました。のそくとびっくりしました。おかあさんが熱心にぬいものをしているのでした。ぼくはおかあさんのぬいものは、十二時ごろで終わるのだろうと思っていましたが、こんなにおそくなるとはゆめにも思いませんでした。何をぬっているかと思って見たら、ぼくの服やズボンでした。

今までのこと、どうもありがとうって言わなくちゃと思い、「よし、ありがとうって言おう」と、決心して戸をあけました。「おかあさん。あのー、やっぱりなんでもない。」ぼくはとちゅうではずかしくなりました。おかあさんは「けんちゃんどうしたの。」と言いましたが、ぼくは、はずかしくて戸をバタンとしめてしまった。「おかあさん、ありがとう。」って心の中で思いながら、いそいでかいだんをおりました。

すばらしい母

四年　斎藤　基博

お母さんは、三十五才のたつ年だ。だから負けずぎらいで、どこの家で、やることが男っぽい。でも料理はとても作るのが早くて、おいしい。インスタントの食べ物がたくさんでているのに、お母さんはぜったい買わない。

「人間のしあわせは健康であり、健康のもとは栄養なのよ。」

といって、一日じゅう台所に立っている。冬の寒い日でも足をもじもじさせながら「トン、トン。」とほうちょうをならせ、おいしいみそ汁を作ってくれる。

「みそ汁おいしいよ。」

とぼくが言うと、お母さんは、

「わたしばかにとりえがないから、おまえたちが、元気ですなおで、みそ汁のように心のあたたかな大人になってくれるように、心をこめてみそ汁を作るのよ。」と言う。

このごろのお母さんはすこしやせてきたし、夕方になると目まいがするといって、目をおさえてしゃがみこんでしまう。ときどきかがみをじっとみて、

「基博、お母さんはもう若くはないのねえ。だんだんおばあちゃんになってくるわ。若い時は太って、もっとかわいかったのよ。」

とつぶやくように言う。お母さんはあとにはなにもいわないけれど、きっとぼくたち三人を育てるために、お母さんのえいようがすいとられてしまったのかも知れない。お父さんは、

「もうすこし、女らしく、やさしくしてほしい。」

と言う。すると、

「女らしくしていたら、子どもたちを育てていくことができません。そんなにやさしい女の人がいいなら、会社の女の人にやさしくしてもらいなさい。」

とお母さんは言う。お母さんの顔は七変化だ。まるでえい画を見ているようだ。そんなお母さんはいきいきしていて、すばらしい。お母さんバンザイ。

母のしごと

平二小 三年　坂本　浩美

私たちのおかあさんは、おそうじ、せんたく、そのほかいろいろなしごとをしています。

私たちのおかあさんは、しごとだけでなく、私たちのしゅくだいや勉強も見てくれます。おかあさんは、ときどきおこったりしますが、それは私たちのことを、りっぱにそだてたいからです。

私のできることは、おつかいやおふとんをしくことぐらいです。私は、おかあさんがさらやちゃわんをあらっているとき、よく手をだします。でもおかあさんは、

「もっと大きくなってからやってもらいますよ。」

といいます。おかあさんのやるごとを見ていると、私は、はやく大きくなっておかあさんのしごとを、少しでも少なくしてあげたいと思います。おかあさんは、すごくたいへんだと思います。

私は、よくねつをだすことがあります。そんな時、おかあさんは水まくらをしてくれたり、ねつをはかってくれたり、いっしょうけんめいかんびょうしてくれます。

私は、おかあさんにしんぱいをかけないように、びょうきをしない、じょうぶなからだにならなければいけないと思います。

雨がふって外の仕事のできないときには、そうじやせんたくです。

「河田ぶりっこ」なら…。」

くしわにも、どろがしみ込んで黒いすじをつくっていきます。そのために、いっそうしわを深くみせているのです。

夕食のかたづけをいっしょに…。ふろあがりにそっと母親の肩に手をさしのべるわが子の手を、目をほそめてにぎりしめる手と手のぬくもりの通じあう、心のこもった母の日と

さくもり

平六小 六年　黒木　佳

五月の若葉の美しい季節になると、きまって「母の日」ということばを耳にします。

そして、その日には、子どもたちが、草とりをしたりかえしてよんでみたいひびき。

それを一日の行事ですましてしまうなんて、お祭りみたい。わたしは母の日を、このような形でかみしめたいんです。

十一日は"母の日"。『お母さんありがとう。これからも元気で長生きしてね』と、母親にカーネーションを贈ったり、心からのプレゼントをして、母親に感謝する日である。子供たちがどんな目で母親を見つめているのか、平地区の七小学校から学校推薦による優秀作文十編を紹介することにした。

いつまでも美しい母であるように
夏のお化粧に初めての方は……!
ただいまサマーメイクアップ実習会を行っております
資生堂化粧品
マックスファクター化粧品
sunny サニー
いわき市平字南町（平大通り）　TEL・㉔3866

日ごろの感謝をこめて…
花をプレゼント！
全国どこへでも
あなたにかわって
お届けします
社団 JFTD 法人
日本生花商通信配達協会加盟店
花一 菅井生花店
いわき市平字白銀町29　☎74－2581

連日オールナイト営業
東映
東映24ビル
「母の日」は母娘でおくつろぎください。
女性美容サウナ
毎日10：00AM～4：00PMまで ¥800
【ビューティコース】
ビューティバストカップ…… ¥1,200
美顔マッサージ…… ¥1,200
ビューティオイルマッサージ ¥1,500
ビューティスペシャルコース ¥2,500
ビューティフルコース…… ¥3,500
いわき市平・十五町目　東映24ビル３F　TEL・74－8504

お母さまとご一緒に…
まごころを盛りこんだ
郷の味自慢
釜めし
まごころの
こもった
季節の味…
山菜釜めし
釜平
●定休日　第2第4月曜日　平駅前　電㉓7190

お母さんありがと
感謝にそえる
贈りもの…
新発売
六段饅頭
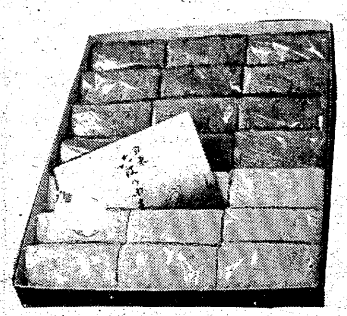
製
バウムクーヘン
格派の
フランスク
駅ビル店●駅前本店
トーヨーカドー店
道弘済会売店●ハワイアンセンター売店
ご利用下さい
六段本舗 安風
いわき市平駅前　☎74－2509　工場　☎74－8950

お買い物は
お近くのフジコシで……
内郷店　平店　浪江店
湯本店　小名浜店　原町店
植田店　さんわ店　相馬店
亀戸店
越
フジコシ
いわき市平字田町9　TEL・23－1234(代)

愛のカーネーションに
「ありがとう」の
カードをそえて
お母さんの好物の
お菓子を　そっと
贈りませんか
●5月11日(日)はマザーズデーです
●お菓子の専門店
みよし
☎23－7111(代)

(第三種郵便物認可)

お母さんありがとう11日は

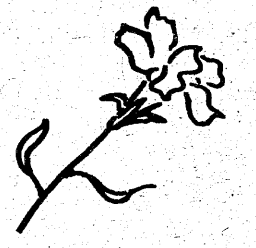

「ひょっとしたら、どろぼうかもしれない。よしし、すき間からのぞいてみよう」。ぼくの心そうは、どきどきなっていました。のそくとびっくりしました。おかあさんをあらっているとき、よく手をだします。「もっと大きくなってからやってもらいますよ。」といいます。おかあさんのやるしたが、ぼくは、はずかしくて戸をバタンとしめてしまった。「おかあさん、ありがとう。」って心の中で思いながら、いそいでかいだんをあがりました。

十一日は〝母の日〟。「お母さんありがとう。これからも元気で長生き…」と、母親にカーネーションを贈ったり、心からのプレゼントをして、母親に感謝する日である。子供たちがどんな目で母親を見つめているのか、平地区の七小学校から学校推薦による優秀作文十編を紹介することにした。

とくもり

平六小六年　黒木　佳

五月の若葉の美しい季節になると、きまって「母の日」ということばを耳にします。

そして、その日には、子どもたちが心をこめてプレゼントをします。また、紙でつくったカーネーションに〝おかあさんありがとう〟などと書いて、その日ばかりは、「よい子どもですよ」と、胸につけてあげます。

「ああ、これで親孝行ができた」などと、年中行事にしてしまったように思います。これでよいのでしょうか。

おかあさん!! なんとまろやかな文字の組みあわせでしょうか。おかあさん!! ぬくもりのある、そっとふれてみたい心と心。おかあさん!! 何度も何度もくりかえしてよんでみたいひびき。

それを一日の行事ですましてしまうなんて、お祭りみたい。わたしは母の日を、このような形でかたづけてしまいたくないのです。親と子との対話のある日にしたいのです。

子どものころの母。母の苦労話。子どもに希望をもつ母の姿などを、草とりをしたづけをいっしょに!。夕食のかたりにそっと母親の肩に手をさしのべるわが子の手を、目をほそめてにぎりしめる手と手のぬくもりの通じあう、心のこもった母の日としたいのです。

「おかあさん、母の日はたった一日じゃないもんね」と、心の中で小さく言ってみたいのです。

母の手

平三小六年　中村めぐみ

「こどもの、しょうらいの運命はその母の努力によってきまる。」ふと月めくりの五月のカレンダーをみたら、こんなことばがのっていた。私は、よく母の手をみる。その手は、その指は、女のような手指ではない。今までの苦労が指の一ふし、一ふしに積みあげられたような手だ。長い間の、おばあさんの看病、弟の世話、そして、父の仕事のつまづき、激しい身のまわりの変化にも、よくたえてきた母。こんな母なのに、私たちの前では、いつも笑顔をたやさない。

私は、性格的に、のんびりしているせいか、よく母をいらいらさせては、困らせる。ひどく、しかられた時など、

「おかあさんなんて、きらい。」

と反抗のことばが、とび出してしまう。でもひとりになると、こうかい心が、こみあげてくる。すまなかったと思う。だがすなおにあやまれない。

私たちの、しょうらいの教育のため、最近勤めに出た母にとって一番気がかりは、弟のこと、私のこと。それだけに前より、きびしくなった　母だけど、勤めから帰ってきて、どんなにつかれていようとも、弟と私の学校での生活について、私たちとの対話は、かかさない。

「心の正しい人、心の美しい人になりなさい。」

といいきかせる。

私は、この母の、涙ぐましい努力を、むだにしないようもっともっとたくましく、生きていきたいと思う。

土のにおい

高久小四年　鈴木　春美

母のからだからは、いつも土がにおいます。ことしで四十才です。まわりにも、同じぐらいの年の人がだぐさんいますが、その人たちにくらべると、とてもふけてみえます。毎日毎日、ひゃくしょうの仕事をして、手足はいつもどろどろ、ほとんどけしょうもしないからだと思います。

けさも、私が目をさましたときは、もう家にいませんでした。庭に出てみると、遠くの方で、前ごみになりながら畑うないをしている母の姿がみえました。どうして、こんなにはたらかなくてはならないのか、ふしぎなくらいです。

母の仕事は、いつも大変です。朝日がはじめた頃から、まっくらになるまで、はたらきづめです。汗と、どろで、手も足も顔もまっくろです。一年一年多くなっていくしわにも、どろがしみ込んで黒いすじをつくっていきます。そのために、いっそうしわを深くみせているのです。

雨がふって外の仕事のできないときには、そうじやせんたくです。

「何日ぶりだっぺなあ…。」

などとぶつぶついいながら、それでも楽しそうにやっています。

母は、どんな仕事にも、いいかげんな事をゆるしません。いっしょうけんめいなのです。私などは、何かやると、すぐあきてしまうので、そのたびに母のようになりたいといつも思うのです。

こんな、農家に生まれた私は、いつもいやだなあと思っていますが、たまに家ぞくみんなで、山にいってわらびをつんだり、タラボをとってきたりして、母の手にぶらさがったり、山をかけまわるときは、この母の子に生まれてよかったなあとつくづく思います。

朝仕事をおわって帰ってきた母のからだから土とあせのにおいがへやいっぱいにひろがりました。

友だちみたい

平四小五年　高橋　仁

朝六時、母が、

「仁、早く起きなさい。」

と声をかけてくれる。その声で、ぼくは目がさめる。ね起きの良い時、悪い時といろいろあるけど、母の声は目ざまし時計なのである。

おこっている時、悲しがっている時、わらっている時、寒がっている時、のんびりしている時、あせばってはたらいている時など、母のすがたはいろいろだが、ぼくにとっては学校から帰って来て、おやつを食べながら、母といろいろな話をするのがいちばん楽しいです。

五月の第二日曜日、今年もまた「母の日」がやって来た。世の中には、母のいる人や、いない人がいる。母のいない家は、よくわからないが、とても淋しいんだろうと思う。

「母の日」というと、幼ち園で一生懸めい作ったカーネーションを、

「お母さん、ありがとう。」

と言ってわたした事を思い出す。

それから七年たったけんざい、一人っ子のぼくは、母を友だちのように思う時があるようになった。時々、

「仁、よく考えなさい。」

なんてしかられる事もあるけれど、いつもぼくの事を考え、ぼくのために生きていてくれるような母だ。

今読んでいる「次郎物語」の次郎は、小さいころから、母の愛情にめぐまれず、とうとう六年の年、母が死んでしまった。死んでしまってから、母の愛情というものを知った次郎である。それから見れば、ぼくはとてもしあわせだ。勉強も、遊びもせいいっぱいできるのである。

ぼくと、父が生活しやすいように家で働いてくれる母。いつまでも、元気で、がんばってくださいと「母の日」に思うぼくである。

楽しい休日

平三小四年　星野　英俊

ぼくのおかあさんは、平第三小学校の先生です。体は小さいが、なかなか元気で病気をしてねたということはありません。

でもときどき学校から帰り、夕ごはんのしたくをしながら「つかれた/つかれた/」という時もあります。そういう時にぼくは、

「何かおてつだいすることない?」ときくと、

「英ちゃんは、宿題おわったの?、あしたのじゅんびはできたの?」ときき、いつもぼくのことを考えてくれます。

勉強は、明るいうちにするというやくそくがあるのに、遊んでしまったことを知っているのです。見てもいないのに、ふしぎな力があるのだなあと思います。しかしそんな時、のんきに感心してはいられません。すごいかみなりが、おちるのです。やくそくをまもらないのがだいきらいなのです。しかし、おかあさんは、おこるだけではありません。楽しくいっしょに遊んでくれることもあります。

休みの日は、朝からいそがしく、家の中のかたづけをしています。ぼくたちとなわとびをするというやくそくを、いつも守っています。ぼくと弟と三人で、いろいろなとび方をします。新しいとび方ができるようになると、自分のことのようによろこんでくれます。

「英ちゃん、よくやったね。じょうずだよ」といわれると、ますますとくいになり、がんばってしまいます。一年生の時、なわとび大会の二人きょうぎで、学年一位になったことがわすれられません。

ぼくは、かみなりをおとしたり、なわとびをしたり、元気なおかあさんがだいすきです。「おかあさん、ありがとう/」これからも休みの日を楽しみにしています。

＊母の日の贈り物は
＊真心で奉仕する
＊さかいストアーで

さかいストアー
平・1　電㉓3336～7

お母さんへ…季節の香りをプレゼント!
八十八夜
手揉み新茶
健康保持に…
ハウザー食・しいたけ茶・はこ茶・はぶ茶をどうぞ!
●おいしい本場のお茶
大勝園茶舗
いわき市平字三町目　☎74－2396

いつまでも美しい母であるように
夏のお化粧に初めての方は……!
ただいまサマーメイクアップ実習会を行っておりま
資生堂化粧品
マックスファクター化粧品
sunr
サニー
いわき市平字南町(平大通り)　TEL・

お母さまとご一緒に…
季節の味とまごころを盛りこんだ
今週の味自慢
山菜釜めし
まごころのこもった季節の味…
山菜釜めし
●定休日　第2第4月曜日　平駅前　電㉓719

お母さんありがとう!!
母の日のプレゼントに
松月堂のお菓子を…
ご家族おそろいで
レストラン松月へ
5階までエレベーターでどうぞ!!
【直通電話　23－2610】
松月堂
本店／いわき市平・銀座☎23－1551(代)
平駅ビル店・大黒屋店・イトーヨーカドー店・湯本店・小名浜店・植田店・植田ショッピングセンター店

贈られた時から
ほほえみの主役…
市川独特の
手作りのパン
自然の味を大切に　と
市川が　願いをこめて
皆様にお届けいたしております
＊マドレーヌ　＊バウム・クーヘン
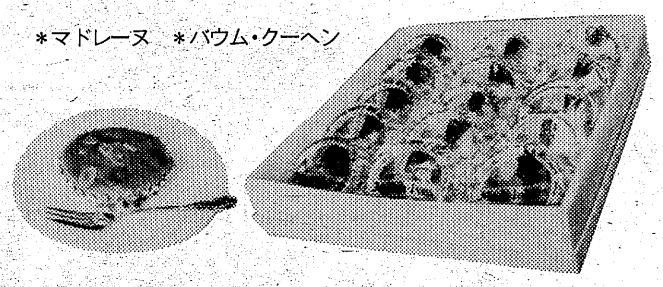
★平ステーションビルをご利用下さい★
＊楽しい語らいは　平大通り〈喫茶・市川〉で
市川
平駅前大通り店　☎㉒5222・㉓0912

お母さんありがと
感謝にそえ
贈りもの
総菜
六段
特製
バウムクーヘン
本格派の
フランスク

●平駅ビル店●駅前本店
●イトーヨーカドー店
●鉄道弘済会売店●ハワイアンセンター売店
をご利用下さい
六段本舗
いわき市平駅前　☎74－2509　工場　☎74－8950

学園

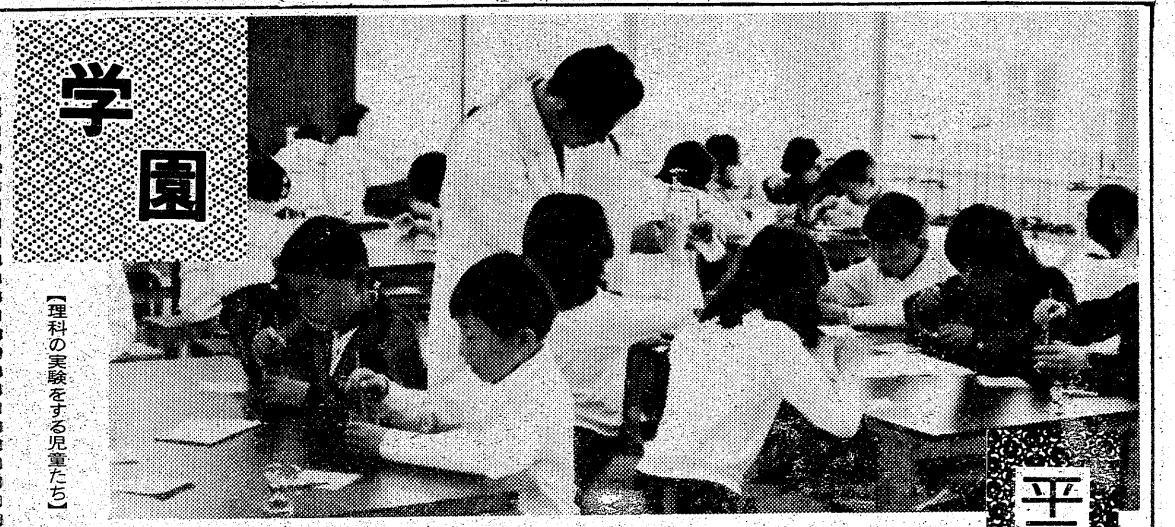

【理科の実験をする児童たち】

平三小 思考力養成に取っ組む

段階的な実験を経て
じっくり考える生徒に…

「児童の思考力を高める指導はどうあればよいか」―をテーマに、平三小（米本恒久校長）は去る四十八年から五カ年計画で、理科、算数について指導方法などの研究を進めている。同校は昨年までの二年間、いわき市教委から、また今年は市小学校教育研究会からも研究校に指定され、その成果が関係者から期待されている。

先生の質問に対し、すぐ手をあげて反応するなど、ほとんど直感によって答える傾向が現代の児童たちには見られる。これは目で見てすぐにわかるテレビ、マンガなどが大きく影響している。特に質問にすぐ答える様子は、テレビのクイズ番組そっくりだという。このため同校では結果ばかりを追うのではなく、答えを得るまでの過程を重視、児童にじっくり考える力をつけようと研究を始めたもの。

まず研究を始める一年前は準備期間として、「思考力とは何か」を検討、「児童が当面する問題を自分の問題としてとらえるとともに、その解決のために能動的に立ち向かい、個々に学習を成立させる。その過程を大切にすることによって伸びるもの」と考えた。研究対象は算数と理科だが、主力を後者に置いた。

理科では主任の渡辺乙彦教諭ら十五人が研究を始めるにあたって「思考力の基盤は基礎学力にある。これを向上させることによって思考力の向上が図られる」と仮定、①学習内容の精選②思考力を高める指導過程の編成③指導過程の段階と内容④学習訓練―の四つの方法によって研究を進めた。

理数科で学習の過程を重視

①については一つの学習内容が他の分野にもまたがっていることが多いため、最も基本的なものを選び出し、重点的に指導すること、によって、教師、児童ともムリやムダのない能率的な学習ができる。

②については授業は教師、教材、児童という三大要素によって構成され、相互の関連を保ちながら、学習の目標に向かって展開されていく過程である。その組み立ては、学習する児童の側に立って行われて、目標が達成される―と考えられている。

③については「問題をとらえる段階」「つきつめる段階」「まとめる段階」の三段階に分けられる。

たとえば四年生の授業では「食塩のとけ方」を学習するが、まず食塩が水に溶ける量には限りがあることを予想する。次に十グラム、二十グラムなど量の違う食塩を児童に渡し、実際にビーカーの中の水に溶かしてみる。すると溶けるものと溶けないもののあることがわかる。これは三年生の時「ほうさんのとけ方」で「ほうさんは水に溶ける」「水の温度が高いと多く溶け、低いと粒になって出てくる」などと学習しているため、これを振り返ることによって、予想は容易にでき、授業のポイントが理解できる。

④については基礎的学習訓練（学習用具の準備、姿勢、話し合いなど）と学習方法訓練（実験器具の取り扱い、実験の手順など）の二つの要素を指導過程の中に組み込むことで、学習の効果をより高くしている。

一方、算数科でも理科と同じように、三段階に分けた指導を行い、結果よりも学習の過程を重視する方向で授業を進めてきた。

こうした二年間の指導の結果、児童たちは「授業に取り組む姿勢が積極的になった」「意識的に前に学習した内容を使えるようになったから」「多面的にものを見ることができるようになった」など系統的、有機的な理解を示している。

しかし児童たちの思考力が高まったことを示すバロメーターがないこと、思考力を高めるための児童たちの話し合いを、どう教師がリードしていくか―など困難な問題が数多く残されている。同校では今後も指導方法などを修正しながら、これらの問題に取り組んでいくといっている。

発表力がついてきた生徒

米本恒久校長の話＝子どもの発表力を豊かにしたいということから、このテーマを決めた。発表力を支える要素は思考力にあると考えたからだ。一時間の授業内容をどのように進めるかなど、一部の教科ばかりでなく、全体にも通ずる根本的な問題であり、何年でも継続して研究できる"根幹"となるものだ。従って、これを研究することにより、派生する枝葉の問題も解決できるようになるものと期待している。

この研究の結論としては、児童の側では一般的にいって発表が活発になった。また物事を段階的に考えるようになったと思われる。教師の側では研究の方向がはっきりしてきた。研究意欲が高まってきた―といえるだろう。今後も継続して研究していく方針だ。

かわいそうな野鳥

大野一小五年　西山典江

野鳥はかわいそう
どんなに子孫をふやそうとしても
狩りのシーズンになれば
どんどん殺されてしまう
無残に　その一生をおえる
かりゅうどたちは
狩ったえものを
はくせいにしたり　売ったりする
そんなことをしているうちに
子孫は死にたえてしまう
今だって
そんなやばんなかりが　おこなわれている
「野鳥をうつのは　やめましょう」
とか　国でも声をかけている
でも　ずるい人がいるものだ
保護鳥さえかりをする人がいる
そんな　ずるい人がいるために
キタタキや　石川県にいたトキも
死にたえちゃったのだろう
ドードー　オオウミガラス　モアも
みんな子孫も死にたえて
絶対に見られない野鳥になってしまった
ハシジロキツツキ　ントルニスなども
どんどん　ほろんでいる
昔は　たくさんいた野鳥も
今では　数少なくなっている
わたしは　こんな野鳥をかわいそうに思う

弟

湯本一小三年　飛田剛

かい鳥は　しあわせだ
えさや住む場所に　絶対こまらない
子どもは安心して育てられる
（でもせまいかごの中で　本当にしあわせか
は　わからないが）
野鳥もそんなふうにならないかな

ことしの夏　弟が生まれた
きょうだいが一人ふえて　うれしかった
弟は
ぼくの顔を見ると　にこっとわらう
みんなは　ぼくににているという
妹は　弟を
「うっくん」
とよぶ
ぼくも　まねして
「うっくん」
とよぶ
ぼくは　ときどき　弟をおんぶする
一日一日とおもくなっていくようだ
早く大きくなればいいな
大きくなったら
ぼくといっしょに　やきゅうをしたり
ドッジボールができるからだ
弟よ　早く大きくなって…い

後藤亜紀（綴小・五年）

【評】たいへんのびのびとしていて、よい作品です。
（松崎三千男教諭）

笠野美和子（平一小・五年）

【評】筆の使い方もうまく、明るくすっきりとしたよい作品である。
（本田浄志赤井小教頭）

新書紹介

図書館

▼磐城＝名探偵ホームズ18大の毒矢　20黒い夜船（コナン・ドイル）ビッケと赤目のバイキング　ビッケと空とぶバイキング船　ビッケと弓矢の贈りもの（ルーネル・ヨンソン）小学生日本の民話―音のでるからばこ（永山絹枝）カボチャのばけネコ（椋鳩十）

▼常磐＝あめがふるときちょうちょうはどこへ（ケアリック）ぼくらの化学実験（北沢弥吉郎）科学者の目（加子里子）インド童話（田中於菟弥）

▼平＝ふしぎなお人形（ルーマ・ゴッテン）トリーアア森の三人どろぼう（カリケン）大おとこおもちゃさん（サーバー）パパおはなして（ピリアーク）

お車の化粧整形には　各種自動車整形外科専門院
ご入院は　日車協会員　太洋自動車板金塗装工業
いわき市平字尼子町2の7　TEL・(0246)74－6685

人の和で企業が伸びる　ユニフォーム
白衣　作業服　事務服
ユニフォーム総合商社　株式会社タなへな
いわき市内郷御厩町久世原（6号国道　共立病院前）電26 2910

怒濤逆巻く荒海
北海直送
カニ・鮭・タラ

本格さらし割烹はカウンター　くつろげるお座敷はなべ料理
豊富なネタ　上手な味付け　夜が楽しくなるお店
北海料理　天竹
いわき市平字鍛冶町　TEL・74－6041

◆江戸前寿司
◆七浜料理
お子様づれでお座敷をご利用下さい
すしの　江戸川紅小路店
いわき市平字二町目紅小路　電㉓二七二七

金融　自動車担保受付
保証人不要低利敏速　◆お気がるにご相談下さい
共和商会
小名浜二小前／(五四)二二五

寿し処　千成　せんなり
平（平和通り）電74七七五四

＊入学随時
久保田着装教室
平・白銀町（丸萬ビル一F）電(74)五二七四

いわき木材住宅ローン株式会社　特約店
永大産業株式会社　特約店
快適な住まいづくりの資金プランに
住宅ローンをご利用ください
（くわしいことはお気軽にご相談ください）
一般建築材・新建材・住宅機器総合販売
東　渡辺木材株式会社
いわき市平中神谷字六本榎32（三ツ矢大洋自動車学校隣）
TEL・34－3611

カメラアイ

復元された「フタバスズキリュウ」

市文化センターに展示

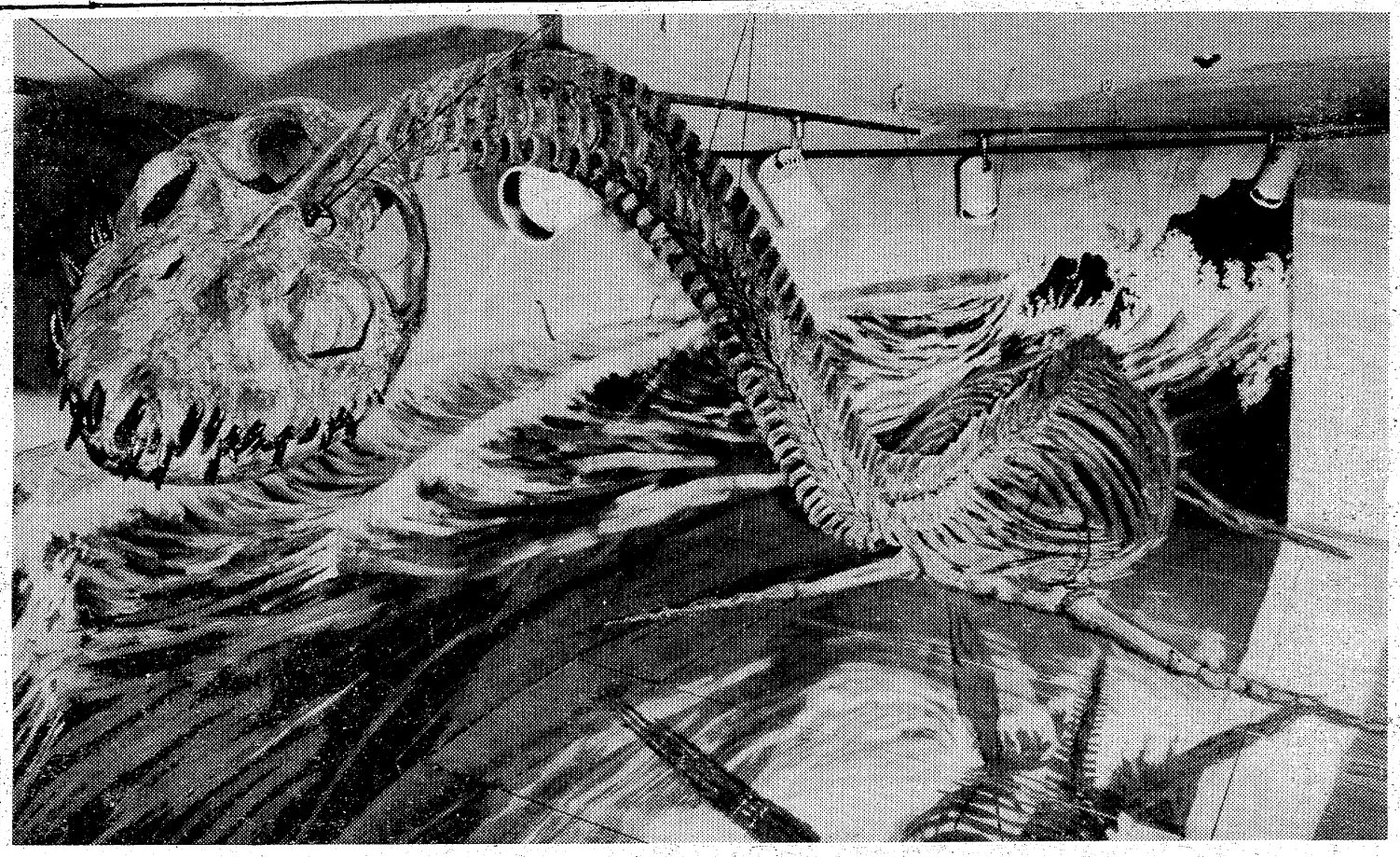

全長8.5メートルの「フタバスズキリュウ」の骨格　長い首、鋭い歯、オール状のひれ足、大きくへん平な胸骨、腰の骨の発達は、この恐竜が肉食で、水面をモーターボートのように泳ぎまわって、長い首で自由自在に獲物をとらえていたものと思われる。

五月二日にオープンしたいわき市文化センターに、世界的にも珍しい海の恐竜クビナガリュウの完全復元された骨格が展示され、大きな話題になっている。

これは昭和四十三年、当時平工二年生の鈴木直さんが同市大久町板木沢を流れる大久川の岸にわずか一部をのぞかせていた恐竜の骨格を発見、二年がかりで頭骨、せき椎骨、ろっ骨、胸骨、前足、骨盤、後足など世界でも初めて完全な形で発掘された。

このクビナガリュウはいままでのどの種類にも属さない新属新種で、発見者の名をとり「フタバスズキリュウ」と名付けられ、東京の国立科学博物館で専門家の手により完全に復元、あらゆる点を研究した。そしてこの恐竜は肉食で水中より水上をすべるように泳ぎまわって長い首で獲物をとらえていたと想像されている。

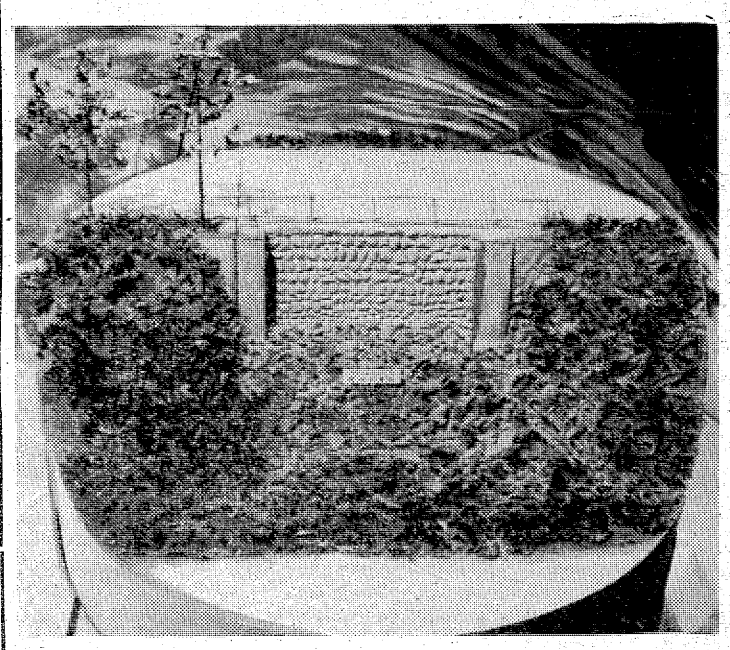

「フタバスズキリュウ」が発見された大久町板木沢の県道ぎわの大久川ガケの模型。発見場所のようすが忠実に再現されている

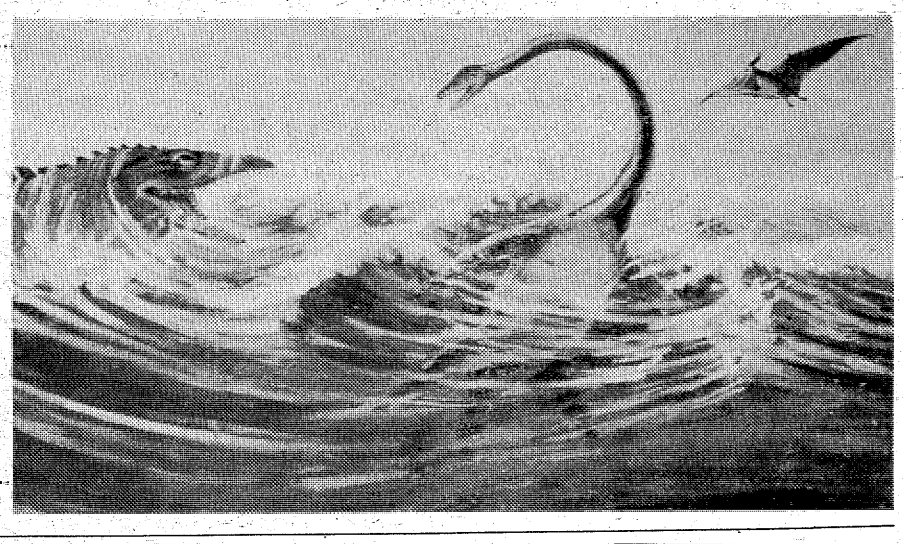

展示室の壁画の一部で、約八千万年に生息していた「フタバスズキリュウ」が水上で、空からの恐竜と水中からの恐竜との凄絶な闘いをしている場面が再現されている。

耳鼻咽喉科（みみはなのどか）　気管食道科（きかんしょくどうか）
目沢耳鼻咽喉科医院
いわき市小名浜字隼人一二の六
診療所（昼）電54九九六一
自宅（夜）電92三九一一

内科　胃腸科　循環器科　呼吸器科
長瀬内科
入院設備あります
院長　長瀬克慶
四倉町上仁井田字北姥田　電32 3125

内科・胃腸科
遠藤医院
入院応需
院長　遠藤英一
いわき市平字長橋町51　電24三一二一（長橋町バス停前）

内科　胃腸科　産科　婦人科
額賀医院
バス・四倉五丁目下車電32二八三九受付・32四九六〇病室
広野分院＝広野町農協裏　電広野三三二二
医師　額賀大

内科　小児科　放射線科
福地医院
院長　福地摂男
いわき市平字才槌小路　電74八四五五

若松　内科　小児科　胃腸科
若松医院
若松寿彦
いわき市平字大町一四　電24二五〇五

佐藤産婦人科医院
入院応需
院長　佐藤稔
いわき市平字小太郎町NHKつら　電二二七二五

精神科・神経科・内科
医療法人
長橋病院
院長　鈴木将夫
いわき市内郷御厩町　電26三五二六代

耳鼻咽喉科　気管食道科　放射線科
大和田医院
▽入院応需△
院長　大和田一郎
いわき市平字南町（みみはな）
電24三三八七

▼内科　▼整形外科
▼胃腸科　▼外科
▼麻酔科　▼人間ドック
大河内病院
院長　大河内一郎
いわき市内郷御厩町折返21の1
電26－2588（代）

内科　小児科
佐々木内科医院
院長　佐々木高伯
いわき市泉町（泉公民館前）
電56五八五八

産婦人科
中田医院
優生保護法指定医
●入院に応じます
女医　中田幸子
いわき市平字材木町　電24三〇九七

皮膚科・泌尿器科・性病科
木村皮膚科医院
いわき市平字材木町（聚楽館前）電24六六二二

異動月でごっそり減る

半年前に人口逆戻り

千六百人も総なだれ

いわき市の人口

（4月1日現在）

地区	世帯	人口	減
平	19,984	74,255	286
磐城	17,783	68,677	281
勿来	12,665	49,567	213
常磐	8,413	34,015	120
内郷	9,582	34,881	227
四倉	4,587	18,856	193
遠野	1,687	7,784	59
小川	1,841	7,970	40
好間	3,511	12,256	31
三和	1,177	5,594	62
田人	932	4,243	44
川前	582	2,747	42
久之浜大久	1,736	7,468	41
計	84,480	328,313	1,639

いわき市の四月一日現在の人口は三十二万八千三百十三人で、前月より千六百三十九人減った。春の転勤、進学、就職シーズンに入ったため、全地区で人口が流出するという〝総なだれ現象〟がみられた。昨年十月一日現在の人口は三十二万八千五百四十六人だったから、半年以上も前の人口に戻ったことになる。

社会動態は転入二千四百五十八人に対し、転出四千二百九十二人で、千八百三十四人の社会減。また、自然動態は出生四百四十三人、死亡三百四十八人で、百九十五人の自然増。差し引き千六百三十九人の人口減となった。

地区別で人口が増えたところはひとつもない。平二百八十六人を最高に、一番流出が少なかった好間でも三十一人減っている。

世帯数は八万四千四百八十で、前月より三百二十八世帯減った。ただ、三和、田人、川前などでは世帯数が一世帯くらいしか減っていない割に人口が減っていることから、山間部になればなるほど若者がかなり流出したことがうかがえる。

三十二万八千三百十三人の内訳は男十五万八千六百九十四人、女十六万九千六百十九人。

事故減ったが〝三悪〟増

南署が防止運動に拍車

いわき南警管内の一月から四月までの交通事故は千八百五十七件が発生、昨年より七百八件（三八％）の減少だが、逆に交通三悪は増えて無免許運転が七十一件（昨年六十七件）で六％、酒飲み運転は百三件（昨年六十九件）の四九％、スピード違反は四百八十二件（昨年二百八十四件）で実に六七％の増え方で、内容はますます悪くなってきており、三悪だけで、検挙数の五四・六％を占めている。

悪質運転は大きな事故につながるので、同署では春の後期交通安全運動期間にかけて、交通三悪の絶滅を中心に事故防止運動を強化していく。

南署で優良警官を署長表彰

いわき南署はこのほど、犯人検挙などの優良署員七人を、次の通り春見署長から表彰した。

▼（車ドロ検挙）＝坂内誠司巡査部長　斎藤昭男巡査　伊藤久男巡査▼（山林盗伐逮捕）＝石田文市巡査　三本松恒男巡査▼（ワンポイント・アドバイス運動功労）＝砂松光爾巡査部長

四童さんら夫妻がケーキを贈る

いわき民報ビル・ことぶき会館で四日に挙式した、いわき市好間町上好間字叶田団地の四倉俊島則・恵子さん夫妻は平上平窪・福島整肢療護園に、また五日に挙式した、いわき市三和町上永井字永井坂七七柏本健一・幸江さん夫妻は同・カナン村へ、双葉郡広野町大字折木字田中七八坂本文雄・貴恵子さん夫妻は同・福島整肢療護園へそれぞれ、ウエディングケーキを贈って喜ばれた。

磐城で成人病集団検診

磐城支所保健衛生課では次の日程で成人病集団検診を行うので、三十歳以上で検診希望者は同所へ申し込むよう望んでいる。料金は七百四十円で血圧測定、心電図検査、尿検査、胃レントゲン間接撮影。各会場とも午前九時から十時、検診人員は各百人。

▼19日＝折戸公民館▼20日＝泉公民館▼21日＝磐城市民会館

雨の湯本温泉祭り

みこし、稚児行列が対象的

湯本温泉さつき祭り実行委員会（白土正義会長）は毎年五月七、八日の祭りを繰り上げ、三、四日（昨年四、五日）に変更、湯本町あげての祭りとなったが、三日の宵祭りからあいにくの雨に見舞われ、予定されていた湯本青年会の午後五時からちびっ子のど自慢大会に幼児から中学生まで百人余（五十組）が出場、流行歌ありホームソングあり、大人顔負けの熱演が声援、爆笑の中で続いた。

本祭りの四日も雨。こどもみこし、きれいどころによる花みこしは取りやめたが、正午の花火を合図に八十人の青年会員が祭りハッピ、はち巻き姿もいなせに、交代で大みこしをかつぎ、雨の中をワッショイ、ワッショイ・ともみにもんで、目抜き通りを練り回る。

その後からこれはかわいい、父兄に傘を差しかけられ、装いをこらした稚児さん三十人が静かに行列して対象的だった。

ちびっ子のど自慢の成績次の通り。

▽個人＝①上遠野いく子（六年）②稲川春美（五年）③安斉けい子（四年）④樫原美香（六年）⑤高野八千代（二年）⑥高野マミ（幼稚園）⑦矢部サツキ（五年）⑧吉田住代（五年）⑨松尾利子（幼稚園）⑩高橋三津子（三年）

▽団体＝①岩佐洋子　中野美恵子②うつきひとみ　鈴木いつ子　広木まき子③比佐純子（代表）④山口リカ　山口ユカ

▽ユーモア賞＝①鈴木正美　吉田正利②赤坂

人気呼んだ初の盆栽展

即売品は飛ぶ売れ行き

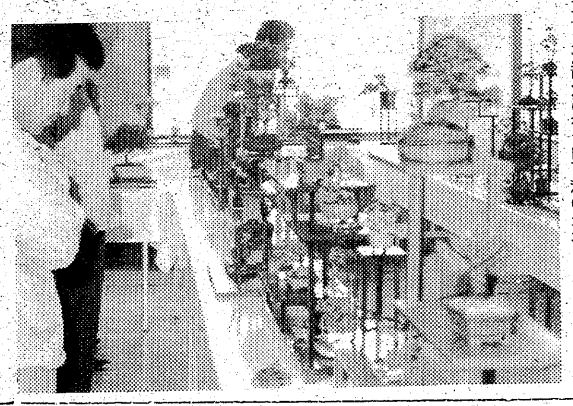

【逸品ばかりで人気を呼んだいわき小品盆栽会】

いわき小品盆栽協会（斎藤総会長・八十会員）初の盆栽展示会が三日から五日まで、いわき市泉町の磐洋信用金庫泉支店で開かれ、人気を呼んでいた。

展示されたのは、会員らが腕によりをかけ、たん精してつくり上げた二十センチ以下の桜、杉、松などの席飾り三十六点で、いずれも逸品ばかり。

このほか、もみじ、ざくろ、長寿梅、杉など約五百点が三百円から千二百円で即売され、手ごろな値段とあって飛ぶように売れていた。

同会ではこれを機会に、年二～三回は催したい計画。

霜害もなく順調に

期待される初春蚕掃立

初春蚕の掃き立てを半月後にひかえ、養蚕農家では掃き立て用具の準備や桑の手入れに追われている。今年の桑はいまのところ晩霜の被害もまったくなく、発育も順調だ。このため養蚕農家の表情も明るい。

県いわき蚕業技術指導所の話によると、初春蚕の掃き立ては小川の稚蚕共同飼育所で十三日ごろ行うのを皮切りに二十五日ごろまで、市内の各稚蚕共同飼育所で行われ、予定されていた湯本青年会の身近な大会なので会員に参加を呼びかけている。登録料五千円。

JC福島ブロック会の参加呼びかけ

日本青年会議所福島ブロック会員大会は二十五日、郡山市の東北歯科大学を会場にして開かれるが平青年会議所では、一番

くらし随筆

〝緑の月間〟

篠沢俊秀

天皇誕生日のテレビで、両陛下のお健やかなお姿を拝見し、心からお祝いを申し上げた次第ですが、昭和四十五年の早春、表彰状で行われた「全国植樹祭」の模様が偲ばれてなりませんでした。

◇

当時、私は県の農林課に勤務しており、一年ほど前から奉迎の準備を担当し、幾度か宮内庁にお伺いする機会がありました。「全国植樹祭」は、両陛下が戦後の荒廃した国土に心を痛められ、自らお手植えなされたことが、行事化したことや、毎年お楽しみにされていることなどをお聞きし、是非とも天候だけは念じておりました。幸い、当日は前日の土砂降りもすっかりあがって、快晴であったばかりでなく、以後ご帰京されるまで、ほとんど雨にお遭いになることもなく、成功裏に任務を果たすことが出来ました。

毎年、全国各地で植樹祭が行われ、今日のような緑の山を取り戻すことが出来たわけです。当市では、先月二十六日中央公園において、「緑と花の祭典」の名で盛大に実施されましたが、最近の植樹祭は、単に用材となる木の植樹だけでなく、私達の暮らしをもっと潤いのあるものに、ということで花木も対象とするようになったようです。当地方は、本県における最も林業に適した風土をもち、昔から林業の先進地として役割を果たして来たばかりでなく、小名浜港は、外材の輸入港としても整備が進められております。

◇

「緑の月間」は四月一日から本月末日まで続き、今月十日からは「愛鳥週間」が始まり、十六日までの間に探鳥会などが催されるはずです。いながらに鶯の声の聞ける当市は、県下でも珍しいのではないでしょうか、みなでこの自然を大切にしたいものです。

（県行政連絡室次長・平）

なるほど

◉…のどかな春のある日。いわき東署の熊田署長と小椋次長が署長室で、よもやま話にふけっていた。

◉…「大分、暖かくなってきたなあー」と、署長。次長すかさず「そうですネー。もう初夏ですネー」と相槌を打つ。まるで申し合わせたよう、二人ともズボンをまくり上げる。

◉…署長、ズボンの下に白いモモヒキ。次長、ラクダ色のモモヒキとその下に白い〝普通〟のを。「まだはいていたか」とお互い顔を見合わせニヤッ。

◉…温暖で名を売っているいわき市小名浜も、二人にとってはまだまだサムーイらしく〝五月いっぱいはお互いズボン下をはいていよう〟と、固い約束を交わして、…。

へアさん

8399　中島安男

◆きっぷと味を売る
鮨　花澤
出前敏速・深夜2時まで・遠出可
平・白銀町　八百真ビル1F　電㉓0600

昼11時～深夜2時
COFFEE&SNACK
平駅前TEL.㉔8845
平駅　トップ

ヤングミセス・ミセスファッション
おしゃれの店　ちかうち　chikauchi
平　店・平和通り　電23―1611
日立店・鹿島町　電22―1216

免許証写真
スタジオ　マツモト
平・材木町㊀74六三八

洋装　モンシェリー
平字白銀町8・太田ビル3F　☎㉓8140
新しいパーティーはオーダー専門店で！

ほしいものが きっとある店
センスを引きたてるアクセサリー
平・三田小路（ストップインミタ）
Accessory for you
ハシモトヤの姉妹店　ジュエリー

看護婦・家政婦の
求人、求職は
（平）74―2307へ
労働大臣認可
平看護婦家政婦紹介所
いわき市平字南町76

高校"汽車通"三千人が欠席

非行につながる恐れ

バス代千円強の負担も

国労、動労は予定通り八日から七十二時間ストに入った。初日の八日の常磐線、磐越東線はローカル列車も含めてオールストップ。その影響をもろに受けたのが列車通学の高校生。本社の調べ（一校時終了後・午前九時半現在）では、ストによる通学生の欠席者数は三千百九十八人（列車通学の約四〇％）に及んだ。

このうち列車通学の多い磐城二高（六〇％）は四七％が欠席したため午前中で授業を打ち切り、小名浜水産では三〇％が欠席して一時間を短縮、磐城一高も帰りを心配して一時間短縮、二七％欠席の平工では遠方の一部生徒だけ早退する特別措置をとったほかは、湯本三〇％、平商二七・四％、勿来工四〇％、磐農二六％欠席という状態だったが、『ストなら休める』という悪い習慣をつけさせないために、平常通りの授業をした。

各校ともバスその他の利用で登校するよう周知徹底したためか、十六校のうち九校は八〇％以上の出席率となった。

千三百五十生徒のうち列車通学生が九百八十三人（八二％）もいる湯本高は頭を痛め、四百十七人の欠席に一校時は自習にしたりして、遅れ登校生に対処した。同校ではバイク、自転車による登校は交通事故につながるとして、これを禁止するなど苦労のあとがみえる。

バス通学以外では、父兄がマイカーで送り迎えしており、北茨城、夜ノ森、小野町といった遠距離組では、父兄の協力だけが頼り。

この登校努力の中で、茨城県大津港や双葉郡夜ノ森などの通学生は往復千百円から千三百円ものバス賃を臨時支出、これが三日間も続けば、五千円にもなるものもいて、「この被害をだれが責任を持つのか」と強い非難の声も出ていた。

また四倉高では午後三時半から富岡まで貸し切りバスを出したほか、磐城一高でも一時間繰り上げ、勿来と久之浜方面に貸し切りバスを出した。

一般的傾向として欠席者は三年生に多く、図書館に行った組はまだ良いとして、国鉄ストのたびに平駅周辺の喫茶店に高校生がたむろする傾向が強くなり、しかも学生服を着替えて遊びふけるものまで出て、国鉄ストは非行化につながると学校、少年センターなど関係者は、意外な面への悪影響を憂慮している。

県教組も29分スト 9・10両日

県教職員組合いわき支部（新妻績支部長、千七百人）は九、十の両日、いわき市内百十小・中学校の百三分会で勤務時間に二十九分以内食い込むストを行う。

同支部では①最低四万円以上の賃金引き上げ②学校給食、学用品の無償供与など五項目の教育緊急要求③スト権奪還の一段階としての処分政策の転換―という三大要求をスローガンに、両日とも職場集会や校長交渉などを行うが、授業にはそれほど影響は出ない見込み。

道交法違反の熊谷に実刑

福島地裁いわき支部の畠山郁朗裁判官は八日午前、いわき市小名浜諏訪町二三ノ一、塗装工熊谷孝夫(三七)にかかる道交法違反、業務上過失致死事件で禁固一年（求刑同）の実刑判決を言い渡した。

判決によると熊谷はさる四十八年六月三日午後六時十分ごろ、同市三和町下市萱字竹ノ内一九四地内49号国道で、ライトバンを運転、時速約八十キロで前の車を追い越そうとしたが、前の車もさらに前車に追い越しをかけたため、三台が横に並んで走行。対向車を発見した熊谷があわてて左にハンドルを切る一方、急ブレーキをかけたが、おりからの雨で路面が濡れていたためスリップ、道路の端を自転車に乗って対向して来た同所字竹ノ内九一、工員蛭田慶四郎さん（当時三十四歳）を、約二・五メートル下の水田にはね飛ばし、首の骨を折るなどして即死させた。

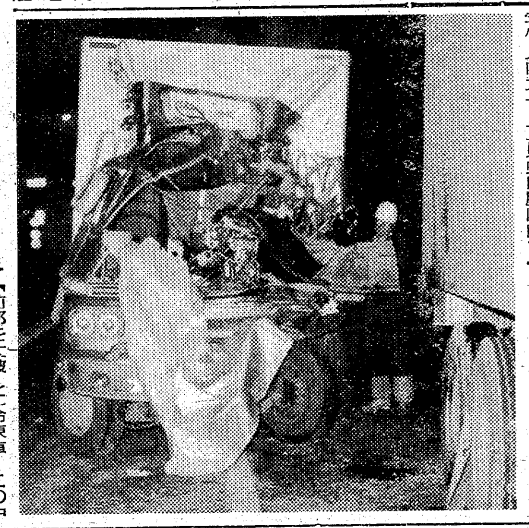

アヤ号の解体説明会

九日午後一時半から小名浜海上保安部で、アデリナ号の解体説明会が行われる。

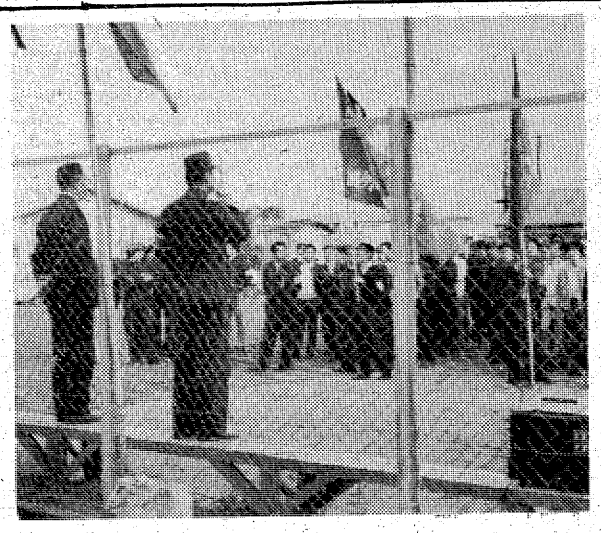

ガンバローを三唱

国労が春闘決起集会

国鉄労組水戸地本福島支部（斎藤勝雄執行委員長、二千人）は春闘総決起集会を七日午後五時半から同支部前で開き、平客貨車区分会、同車掌区分会、同駅運区分会など七分会から約五百人が集まった。

労働歌を歌った後、同地本飯高秀四郎副委員長が「政府、当局の姿勢が固い中で、今春闘の決着をつけるため本日正午から乗務員が先頭を切ってストに突入、明朝午前零時からは全職場の組合員がストに入る。国労は全労働者の先陣となり、闘いを進めていく」とあいさつ。来賓として出席した社会党いわき総支部鈴木久書記長が「今年ほど政府が、賃上げがインフレを刺激するというナンセンスな思想攻撃を強めている年はない。民間の労組もストに突入しており、闘い抜こう」とあいさつ、飯高副委員長の音頭でこぶしを突き上げ、ガンバローを三唱、気勢を上げた。

【国労の春闘総決起集会】

二重追突で三人死傷

靴をはこうとわき見

八日午前一時五分ごろ、いわき市平字堂ノ前二〇地内の国道交差点で、赤信号のため停止しようとした埼玉県戸田市新曽二三七三ノ二、運転手石垣昭治さん(三七)のトレーラートラックに、千葉県香取郡山田町桐谷四五八、運転手少年A(二九)の冷凍車が追突、はずみで石垣さんの車は前にとまっていた岩手県東磐井郡大東町大原字壹一三八ノ三、運転手加藤正男さん(三二)の大型トラックに追突した。

この事故でAの車の助手席に乗っていたAの父親、農業木内鉄雄さん(四四)は助手席に閉じ込められたため、平消防署の救助工作隊が出動、エンジンカッターでメチャメチャになった助手席を切断、事故発生から約三十分後に木内さんを助け出したが、木内さんは内臓破裂などですでに死亡していた。

また、Aと石垣さんの二人も顔や首にそれぞれ二週間のケガを負った。さいわい加藤さんにケガはなかった。

いわき中央署の調べによるとAが、抜けた左足の短靴をはこうとして下を見たすきに追突した。

Aは父親とともに青森県八戸市から冷凍イワシ五百箱を積んで、千葉県銚子市に行く途中だった。

【前部を大破した冷凍車＝この中に木内さんが閉じ込められた】

架線に感電、学童重体

高坂人道橋　四列車運休、バス輸送

七日午後六時四十分ごろ、いわき市内郷高坂町地内の国鉄いわき貨物駅構内にかかる高坂人道橋で、同町二丁目一ノ一一三、会社員長田忠さん(四三)の次男勝吉君(一二)＝高坂小六年＝は、敷居用の鉄製レール（長さ一・五八メートル）で橋の上から、二万ボルトのつり架線に触れ感電した。

勝吉君はすぐ市立磐城共立病院に運ばれ、手当てを受けているが重体。

この事故で四本の架線がショートして切れ、午後六時四十分平駅着の普通列車など合わせて四本が内郷、湯本、泉、勿来の各駅で立ち往生したため、国鉄では八台のバスをチャーターし、合わせて七百人の乗客を代替輸送した。

事故発生と同時に平電力区員八人が出て復旧作業を行った結果、同線は二時間十分後に復旧した。

重体の勝吉君は母親からレールの買い物を頼まれ、自宅に帰る途中だった。

きょうアワビなどを試食

座礁、油流出から一カ月。休漁していた勿来、小浜、小名浜、江名、沼ノ内、豊間の六漁協組は「もうそろそろ油汚染はとれたのでは」とも、八の両日、魚介類の試験操業と試食会を行ったが、味覚と臭気の問題だけに評価がマチマチなので、これらの結果を八日午後の六組合長会議に持ち寄って検討、県漁連を窓口に発表することにした。

七日の試験操業のあと午後二時から各組合ごとに保健所、県水試、水産事務所、漁民代表が参加して試食会を行ったが、評価はマチマチに終わった。

八日は午前十時から魚市場二階の中会議室に江名南磯、下神白（三崎堤防付近）、中之作、合磯、八崎などからサンプリングしたアワビ、ウニなど三十点を試食、八崎だけクロダイをとって試食した。

結局八日午後、補償交渉同様、窓口を一本化した県漁連から油汚染の有無と操業再開の見通しを発表することになった。

3億のダイヤ

大黒屋で宝石フェア

いわき市平の大黒屋デパートでは、エリザベス女王陛下の来日を記念して、あす九日から十一日までの三日間、平市民会館特設展示会場で第九回宝石フェアを開く。会場は大会議室と結婚式場を開放し、ここに三億円もするダイヤの指輪からアクセサリーまで、総額二十五億円、約二万五千点が展示される。

輝くばかりのこの宝石フェアで注目されるのは、三億円もするダイヤだろう。普通のダイヤは〇・三カラット前後で小粒、それでいて二、三十万円もするが、このダイヤは十二・九四カラットもあって、きらめくという表現がぴったり。また、ミスユニバースの王冠も特別に出品される。

【三億円もするダイヤの指輪】

ご宴会に…ご会合に…ご家族連れで
お座敷をご利用ください
香港仕込みの本格的な味!!
中国料理 鳳翔（ほうしょう）
平駅前（白銀町・高橋ビル）TEL・23－0251

"特殊冷風乾燥製造法"の
大川の干やぎ
浜の名産
大川魚店
特殊製造による衛生的な仕上げ，品質・味とも最上級品です。
四季を通して"ふる里の味"を贈物に，食膳に御利用下さい。
（春.夏.秋.冬）　（浜の名産品）
■いわき市四倉町字西三丁目
☎ (32) 2916
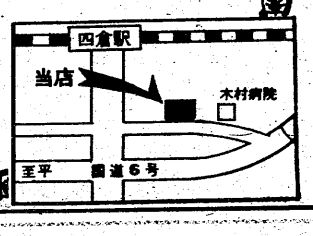

読者の声

きょうのことば

ローソクつけて　ローソク捜す
（ドイツの諺）

早期解決で社会不安安定を

平　宗山　繁道

五月一日のメーデーには、春闘のヤマ場を控え、ゼネ全国一斉労働祭典として、デモ終了後は子供連れでのピクニック。楽しい一日を過ごし、またそれに続くゴールデンウイークには、エコノミックアニマル、働きすぎるといわれる日本人も、レジャーを楽しむようになった。

今年の様想は一変して、不況を異付けるように、また春闘の妥結への道遠く、ゴールデンウイークも、ゆっくり休養を楽しむといったところまではいかなかった労組が多いようである。が、連休明けを待っていたような激しい公労協の闘争が始まった。列車は止まる、郵便は届かない、市民生活をおびやかす闘争が、全国統一行動とあって民間会社も同調、まるでゼネストの様想である。

賃上げはストップ、管理職手当返上で、不況を乗り切るために力ンばっているわれら中小企業の労働者。一万円回答を不満として闘う成り行きをきえない気持ちで見つめているだけ。賃上げ後にくる物価高は、賃金格差と共にまた窮者を苦しめよう。不況とインフレが同居している今年の複雑な闘争だが、社会生活安定のためにも労使双方の歩み寄りで早期解決を望んでいる。

（会社員・38歳）

さらに四基増設　し明るい公園に

いわき市役所広報課

四月十六日付本欄『松ケ岡公園に明るい照明を』の投稿について回答いたします。

市民のみなさんの要望もあり、また公園として広くご利用いただくために、現在まで要所にあるる場所九カ所に常夜灯を設置し、ご迷惑のかからないよう努めてきました。しかし、ご指摘の通り、広い公園内ですので、まだ常夜灯が不足していると思われますので、近く四基の水銀灯を増設する予定でおります。しばらくお待ちください。

（観光課扱い）

読者の声欄投稿規定▽住所・氏名・年齢・職業明記（匿名希望の場合も）▽字数六百字以内▽原稿は返しません

内職求人案内

☆☆☆☆☆

【本所扱い】▽婦人服部分縫い＝十人、工賃各種、グループ▽婦人服まとめ＝二十人、工賃各種、グループ、個人▽電線加工＝十五人、一〇〇本一一〇円から、グループ、個人▽電器部品ハンダ付け＝十人、一本九十銭から、グループ▽人形組み立て＝二十人、一個五円～八円、グループ、個人▽タイピスト＝一人、工賃各種、個人

【常磐支所扱い】▽電気部品組み立て＝二十人、工賃各種、グループ、個人▽婦人服まとめ＝十人、工賃各種、グループ▽紳士服まとめ＝十人、一枚二百十円、グループ、個人▽ビーズ刺しゅう＝十人、一枚三百円から、グループ、個人▽縫い＝五人、一枚一円五十銭から、グループ、個人▽人形服縫製＝十人、五人、工賃各種、グループ▽セーター刺しゅう＝五人、一枚三百五十円から、個人▽ぬいぐるみ仕上げ＝十人、一個四円から、個人

【平職安磐城出張所扱い】▽婦人服まとめ＝十人、工賃各種、グループ▽紳士服まとめ＝十人、一枚二百十円から、グループ、個人▽人形組み立て＝十五人、一個七円から、グループ、個人▽電線加工＝十人、百本百十円から、グループ

（いわき内職相談センター・5月6日現在調べ）

計算尺、簿記検定の受験者受け付け　いわき商工会議所では日本商工会議所と共催で次の二つの検定試験を行うので、受験希望者の申し込みを受け付け中。

▽第五十回計算尺技能検定試験六月一日実施、申し込みは十七日まで。

▽第四十二回簿記検定試験六月八日実施、申し込みは二十日まで。いずれもくわしいことは同商議所か同各支所へ問い合わせ。

湯本高校PTA新役員　湯本高PTA総会は二十八日に開き新役員を次のとおり改選した。

▼会長＝大場保四郎▼副会長＝石幡雄二　宮野敏春　赤津栄三　高木芳郎　遠藤勝美▼計理長＝金土重武▼監査＝宗川信誠　佐藤常雄

あすの運勢

小川石洲

五月九日（金・赤口）

【1月生】過去にいつまでもこだわるな、心機一転し好転

【2月生】親切にして悩む傾向がある、他人事に関わるな

【3月生】自分本意は立場を悪くする、周囲と協調し有利

【4月生】あれこれ迷う必要はない、方針一貫でやり抜け

【5月生】なかなか思うようならない、冷静に転機を待て

【6月生】感情に走って結果悪くする、冷静に行動し安全

【7月生】多少苦労するが先行き明るい、努力し転機待て

【8月生】情勢不安定で変化があり、冷静に対処せよ

【9月生】情にからまれて自由を失う、他人事に関わるな

【10月生】誠意を持って当たり結果よい、好調の波がある

【11月生】いかに急いでも内容がともなわぬ、転機を待て

【12月生】困難あるが見通しは明るい、くじけずがんばれ

株式・前場

本日の市況は、財投関連、薬品株、優良株など全般買い気が強く堅調に推移していた。朝方、大正薬増資から買い物を集め、エーザイ、第一薬と買い気配で始まり、ハウス中心の住宅関連、トヨタなど急伸していた。中ごろからも、買い気が強く、現物株の片倉、電キ工事株なども値を上げ、全般堅調な相場となった。

主な高い銘柄はハウス十七円、片倉十三円、エーザイ二十九円、東電化二十円、トヨタ二十五円、日立金九円。

主な安い銘柄は帝石五円、グリコ十円、オリンパ十九円。

（地元銘柄）グレハ出来ず、日化成三百一円、商理二百三十四円、白煙瓦四百四十一円、常陽銀、東邦銀出来ず、常磐興百二十一円。

日経ダウ二円九十三銭高の四千五百五十九円三十九銭。出来高一億株。

（平・水戸証券調べ）

会と催し

9日

【平市民会館】▽第9回宝石フェア（9時）▽平行政嘱託員総会（12時）

【勿来市民会館】▽子宮ガン検診（9時）

【磐城体育センター】▽自動車運転手講習会（10時）▽手話サークル（18時30分）

市況

魚類

八日朝の小名浜港は、一本釣船三隻がビンナガを二百十七キロ、水揚げした。明九日もビンナガの水揚げ予定がある。

【小名浜港】一本釣船三隻二百十七キロ、底引船一隻六百キロ、定置網船一隻五百キロ。

▼冷凍トンボ　十三万七千キロ、八万キロ、二四一一五五▼トンボ　二二三一一三五▼カワハギ　五百キロ、一三〇▼水ダコ　三百キロ、一七〇一七〇▼サバ　百八十キロ、三〇▼小イカ　百キロ、一五〇一一四〇。

【江名、中之作港】水揚げなし

野菜

▼白菜三五一二五▼ニンジン一〇〇一三〇▼ゴボウ三三〇一二〇〇▼ネギ一〇〇一五〇▼新玉ネギ八五一七五▼キュウリ二八〇一一〇〇▼ナス三五〇一二五〇▼キャベツ五五一三〇▼ナガイモ三五〇一二〇〇▼ジャガイモ六〇一一〇▼サヤマメ一二〇〇一八〇〇▼トマト三〇〇一一〇〇▼サトイモ三〇〇一一五〇▼レンコン五〇〇一四五〇▼モヤシ三〇▼シイタケ五〇〇一三〇〇▼ピーマン五五一三〇▼根ショウガ四〇〇一三五〇▼ウド一五〇一一〇〇▼タケノコ六〇一三〇（以上キロ）▼ホウレン草三〇一一〇▼菜類三〇一五▼カブ四〇一一〇▼ニラ三〇一一〇▼ミツバ五〇一四〇▼春菊二五一一〇▼葉玉ネギ三〇一一〇（以上束）▼大根四〇一一〇（本）▼玉子二〇一一五（コ）

果物

▼リンゴ三五〇一二〇〇▼スイカ三〇〇一二〇〇▼バナナ四〇一一二〇（以上キロ）▼夏ミカン一五〇一七〇（コ）▼イチゴ三〇〇一九〇（カップ）

（丸平青果市場調べ）

みんぽう映画案内

※【平】

☆ひかり座（五・〇五）メリーポピンズ（七・二〇）ボルサリーノ（→12日）

☆聚楽館（五・二五）サブウエーパニック（七・一五）エアポート75（→23日）

☆平東映（七・四一）燃える狼男（九・〇七）大脱獄（→9日）

☆平東宝（四・二五）青葉繁れる（六・〇〇）お姉ちゃんお手やわらかに（七・二五）潮騒（→20日）

☆名画座（七・三〇）黒の札束（→9日）

☆アポロ座（六・二七）ジェレミー（七・五四）新・個人教授（→12日）

☆平ロマン劇場（六・一五）女の鍵穴（七・三五）ストレンジハー（→13日）

※【常磐】

☆三函座　美女連続殺人魔　女体狂乱　獣色の臭い（→13日）

※【小名浜】

☆国際　性炎の女　浴室の淫情殺人　薔薇と鞭（→13日）

☆磐城座　青葉繁れる　お姉ちゃんお手やわらかに　潮騒（→13日）

☆金星座　若い貴族たち・13階段の巻　まむしと青大将（→10日）

☆銀星座　残酷人喰い大陸　サンアーボルト（→11日）

※【植田】

☆菊多館　大幹部ケリをつけろ　制服売春　秘本むき玉子（→14日）

【草野ホール】▽健康の友会議（13時）

【いわき産業会館】▽県職労いわき支部会議（9時）▽カネボウ薬品研究会（11時）▽いわき法人協会会議（13時）▽部落開放を闘う集会（18時）

いわき民報案内広告

⊙…一ダン四行　一、五〇〇円
⊙…同一広告五回以上掲載は一割引き
⊙…お申し込み、お問い合わせは本社営業局広告部電㉓一六六六代＝支社、支局、いわきPRセンター＝電㉓〇六九〇＝へ

家屋

貸家▽六畳二間▽台所、バストイレ付き▽駐車可▽場所＝平北白土字宮前・堀ノ内停留所前▽連絡先＝電㉒一四〇六

貸間▽六畳、三畳、台所、水道付き▽場所＝平字古鍛冶町三二▽連絡先＝電㉔四一五七

貸家▽六畳六畳四畳半、台所温泉水洗トイレ付き▽小名浜字渚廻三六ノ三▽日当、環境良交通便▽連絡先＝電㊸二二四五

新築アパート▽六畳、四畳半▽台所、バス、水洗トイレ付▽場所＝平字橋下▽連絡先＝電㉖二三九〇

アパート▽六畳四畳半▽台所トイレ付き日照良▽場所＝内郷・磐城一高南▽連絡先＝電㉔二八八七

雑件

残土廃棄物・捨て場ご利用下さい▽場所＝小川町下小川広畑地内▽くわしいことは連電㉝一四一〇

金融お気軽においで下さい▽草野商事▽連絡先＝いわき市平字五色町　電㉓〇〇一七

募集

駐車場管理人募集▽勤務時間午後5時～10時夜間通勤可能な方委細面談履歴書持参▽並木通駐車場▽電㉔二五九五・夜間

急募お座敷係二名（なるべく住込）外に後四時～十時までのパート二名委細面談▽連絡先＝平駅前金田旅館電㉔二六三五

運転者▽若干名▽年齢40歳まで▽委細面談▽内郷小島停留所前『有限会社吉田忠平商店』電㉖三七八一

急募ホステス▽バイトも可▽面接毎日午後七時半から▽帰りは送ります▽平・白銀小跡バー・ドリーム　▽電㉔七九六六

募集◆ホステス＝若干名◆20歳以上・キャバレー・バーに勤めた方歓迎・素人の方も可・委細面談　トルコ　歌麿　小名浜字下町55電54 9311

募集◆営業部員　2名◇男子◇18―30歳くらいまで◇普通免許所有者望む◇給与は当社規定による◇歴持来社　三和興産株式会社　小名浜字芳浜11電54 7171

公認平ドレスメーカー女学院　日曜科・夜間部（☎七四―三八一〇）　院長　鯨岡久

コーヒー　ダイヤ　エデン　電㉔5100 5

女性ゴルフコンパニオン募集　30名　◎どなたにでもできる楽しい仕事です　健康で明朗な方を広く求めています　高卒上20～30歳ぐらい　歴身上持参　当社規定により　最高給優遇す　面接日は5月9～10日　10時～16時　塩屋崎カントリークラブ平営業所　いわき市平字白銀町郡司ビル3F　電㉑1221代

急募◆営業……男子◆経理……男女不問　年齢不問・各種保険完備　委細面談・履歴書持参のうえご来社下さい　会資会社　鈴建工業　平字新川町24　電22―1495代

募集◆ホステス―若干名◆20歳以上・キャバレー・バーに勤めた方歓迎・素人の方も可・委細面談　トルコ　歌麿　小名浜字下町55電54 9311

君故に今日又うなぎくわんかな　新味の魚清　電(74)2633

清潔な瀬戸の花嫁衣裳　毎月千円の掛金で　いわき冠婚葬祭互助会を御利用下さい　TEL・二六―四一三一　よき日を待つあなたに…　瀬戸商会　いわき市内郷御厩町久世原101　内郷店　電㉖2009　平駅前店　電㉓8026

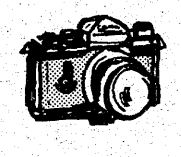

カメラ高価下取り実施中　カメラのことならなんでもOK　茂木カメラ店　平・三町目（平和通り）　電74―3092

急募■女子従業員（ゴルフセンターフロント・レジ係）一名　●年齢　40歳ぐらいまでの方　●勤務　週交代制（前番7時～16時・後番13時～22時）　●通勤可能者（独身者には宿泊設備あり）　●月収　六万五千円以上　通勤手当支給・各種社保完備　片倉工業株式会社　カタクラゴルフセンター　いわき市平字三倉八　電㉓四四二五・㉓四一八一

急募　美容師　若干名　▽年齢35歳ぐらいまで　経験ある方履歴書持参　委細面談の上決定　ロイヤル美容室　平字菱川町　電㉓五一一一（ヤクルトビル内）

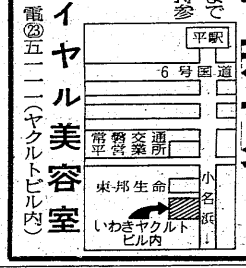

免許番号　建設大臣（1）第1962号　建設業県知事（特―49）第（2825）号　**東北土地開発株式会社**　いわき支店　平字白銀町　電23―1188・1189・2677

売地	平下荒川 3・3平方㍍5・5万	330平方㍍（100坪）	住宅最高 日当たり良　仲介
売地	平下神谷 3・3平方㍍7万	665平方㍍（201坪）	16㍍国道面 埋め立て済み　仲介
売地	好間町下好間 3・3平方㍍3・8万	316平方㍍（95坪）	住宅最高 買い得　仲介

福島県知事免許（1）第886号　**磐商太田の不動産仲介**　いわき市小名浜　電54 9427・9428

売地	小名浜大原	409平方㍍（123坪）	●住居向 3・3平方㍍5・5万　仲介
売地	小名浜丁新地	248平方㍍（75坪）	●住居向 ●3区画 3・3平方㍍5万　仲介
売地	小名浜丁新地	175平方㍍（53坪）	●住居向 3・3平方㍍4・5万　仲介

免許番号　福島県知事（1）489号　**常洋商事株式会社**　いわき市内郷綴町榎下　電㉖1001

■売地　三三四平方㍍内郷高坂町大平（立野団地内）　五千円　内郷一中三〇〇㍍・高坂小二〇〇㍍　仲介

■売地　二六四平方㍍内郷高坂町立野（立野団地内）　千円　内郷一中三〇〇㍍・高坂小二〇〇㍍　仲介

■売地　五平方㍍好間町大利しま城となり（一五〇坪）　円

■売地　三平方㍍好間町大利しま城となり（三〇〇坪）　円

■売地　二六五平方㍍宅地　社　有

■売地　八六四平方㍍宅地　社　有

貸家　小名浜中央病院近閑静な住宅街　6畳6畳4・5畳バストイレ駐車場付　賃3・5万（仲介）

貸家　小名浜相子島6畳6畳4・5畳バストイレガレージ庭付　賃3万（仲介）

貸家　小名浜芳浜2階建て6畳6畳6畳4・5畳バストイレ駐車場付　賃2・8万（仲介）

貸家　小名浜鹿島街道大宝前住宅2棟　6畳6畳4・5畳駐車場付　賃2・5万（仲介）

貸事務所1棟40平方㍍12坪　駐車場付　賃3万（仲介）

福島県知事（1）838号　小名浜字丹波沼フジコシサンワ店となり　**真友不動産**　電54―7587（夜）53―5098

髪がほしがっていたウエーブ　トリートメント　ヘアサロン　ダン　平・四町目　電23―0644