夕刊
いわき民報
いわき市平字田町63ノ7
いわき民報社
© 振替口座（郡山）4028
本社 0246 ㉓1666
小名浜支社 0246 ㊷3560
常磐支局 0246 ㊷2380
勿来支局 02466 ②2903
郵便番号 970

女子像埴輪

磐城高校に保管

27年ぶり見事に復元か

文化庁調査官が来市

見直される重要文化財

平の下高久から出土

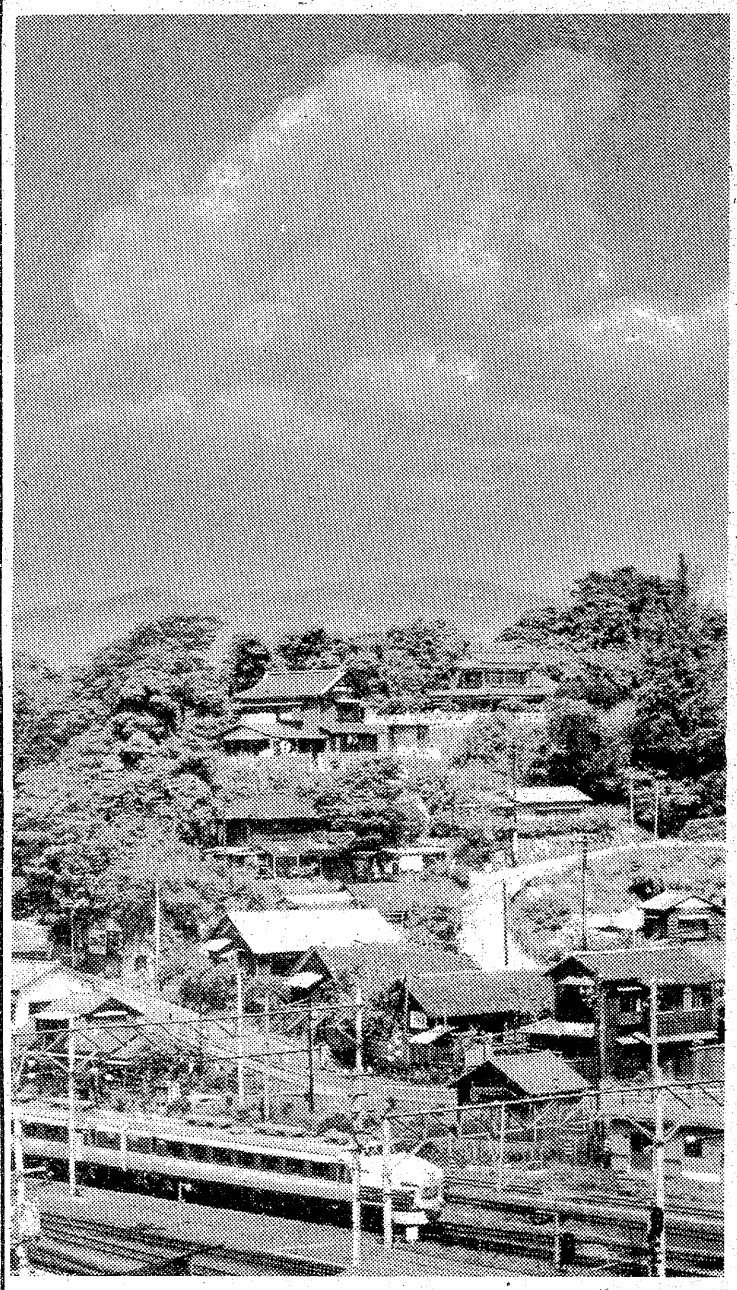

文化庁は復元されている天冠埴輪、女子像、跪坐像のほかにまだ復元されず、発掘当時の小破片のままになっている女子像二、馬、男子武人像、家型埴輪の保存状態を調べ、若し復元可能なら修繕事業の一環として復元しようと、十三日来市したもの。

国指定重要文化財「男子胡座像」＝天冠埴輪＝と一緒に平下高久神谷作の古墳から発掘されたが、破片のままになっている「女子像」二と「馬」「家型埴輪」「さしば」「男子武人像」が、二十七年ぶりに復元されるか、注目を集めている。文化庁文化財保護部員が十三日来市、磐城高校の収蔵庫などに保管されている天冠埴輪などについて、国が重要文化財指定後（昭和三十二年指定）初の本格的な調査を行った。今回の調査のあと近く訪れる復元担当者が再検討して、既に復元された天冠埴輪、女子像、跪坐像の三点のほか、新たに二つの女子像、さらには馬や家型埴輪などのも復元される可能性が高まった。

文化庁文化財保護部美術工芸課・安藤孝一文部技官と専門カメラマンの三氏はさっそく磐城高校の収蔵庫などに保管、保存されている天冠埴輪などを調査した。調査に先立ち、安藤技官はたくさんの箱に保管されている女子像や家、馬、男子武人像（天冠埴輪と一緒に発掘）の小破片だけを、多くの保管物の中から選び出した。また、区分には当時発掘にたずさわった市文化財調査員の松本友之氏や市教委・鈴木重美氏、磐城高史学クラブ員も手伝った。

新たに馬や家型も

初めてカメラに収める

一方、カメラマンは天冠埴輪、女子立像、跪坐像の三体を三時間かけ、カラーと白黒で撮影するという念の入れよう。特に天冠埴輪が昭和三十二年秋、国の重要文化財に指定されてから、このような調査は初めて。もちろん写真に納めることも初めてだという。

調査資料をもとに近日中には復元担当者が来市し、復元可能かどうか最終的な判定を行うことになっている。

【磐高収蔵庫に保存されている埴輪破片を調べる文化庁安藤孝一技官（中央）ら】

当時発掘に参加した磐城史学OBらが小破片をつなぎ合わせて女子像、馬（頭部分の一部復元されている）などを〝ある程度〟まで復元していることから、専門家による復元は予算の裏付けさえ決まれば、不可能なことはないという見方が強い。このため、現在復元されている天冠埴輪と女子像、跪坐像のほかに、女子像二つ、馬、家型埴輪、男子武人像の完全復元が、今調査によってクローズアップ、第三、第四の国重文指定の希望がわいてきた。

四家氏ら四市議を表彰

東北市議会議長会賞

いわき市議として六年以上勤続している次の四氏が東北市議会議長会から表彰され、十五日に開かれた五月臨時市議会の席上、鈴木栄議長から表彰状と記念品を伝達された。

▼新政会＝四家啓助　高木芳郎▼社会党＝星昭光▼同志会＝多賀重吉

夏を告げる入道雲の朝

○…高気圧が本州をスッポリ包んだ十五日は、真っ青な空に、真っ白な積雲が新緑の阿武隈山系を浮き立たせた。

○…この日の気温は小名浜で最低一三・一度（平年一〇・八度）と、平年なら六月一日の気温。すっかり夏めいた青空の底の綿菓子のような入道雲は、ムクムクと大きくふくれ、みるみるうちに上昇、団塊状から帯状へと変身していく。

○…走る特急ひたち号、マチ並みに反射する日差しが強くなった。大型店では早くも冷房を開始、店内では浴衣、水着を展示、チラシは夏のボーナス払いセールを呼びかけている。

【入道雲が出た十五日朝の平・旧城跡＝その向こうが水石山】

いわき抄

▼…いわき市の五月臨時市議会はきょう開かれた。矢田川球場を小名浜野球場に改める条例などを議案として上程、原案通り可決して閉会した。ヤモメ暮らしだった田畑さんが女房役の助役さんらを、従えて七カ月ぶりの顔見せ。

▼…相撲に例えては恐縮だが、どんな立派な横綱でも、たった一人ぽっちで土俵入りをしてもハエないものだ。田畑さんがこんどの議会で、晴れて〝三役そろい踏み〟を行ったので、実のところ市民もホッとしているところだろう。大幅な市の人事異動もすんだところへ、こんどは特別職も決まったから、これからが田畑さんの手腕の見せどこである。ヒナ壇に三役そろった姿を見て「田畑さん、よかったね」と思う人が多いだろう。

本日12ページ

本格的な呉服専門の店
かみや
平・二一 電三三一二〇一一

涼やかな夏のお菓子
●クリスタルゼリー●フラワーカップ●水ようかん●くず餅
●お菓子の専門店
みよし
☎23—7111（代）

◉投資相談は、気軽にできる…
みなさまの
山吉証券
いわき支店
いわき市平字白銀町 ☎七四—九一二五代

さわやかな五月…サァ自転車で出かけましょう
下記の特売価格は5月18日(日)まで行っております
●ミニサイクル幼児車（#16～18）15,000円
●スポーツスタンダード自転車（#24～26 五段ギア）22,000円
●スポーツデラックス自転車（#24～26 五段ギア）26,000円
●ブリヂストンラジアルタイヤ 4割引き
●ミニサイクル婦人車
（#20）14,500円
（#26）16,500円
（#22）18,500円
越 フジコシ
いわき市平字田町9
TEL・㉓1234（代）

さらに一歩進んだ対策を

富士興産 防災協定を見直し

流油のより安全性求める

三菱石油水島製油所の重油流出事故以来、石油貯蔵タンクの不等沈下現象が問題になり、福島県でも県消防防災課が中心になって、五百キロ・リットル以上のタンクの査察を行うなどの行政指導を実施しているが、県といわき市はさらに、今回、小名浜港で起きた座礁、衝突事故で大量の油が流出、常磐海域が全面的に汚染された事故を重視し、来年三月に予定されていたいわき市泉町・富士興産小名浜油槽所との災害防止協定内容を見直すことになり、資料収集などを行っている。

今回のダブル事故が流出した油は合わせて四百二十五キロ・リットル。一方、同所の十万キロ・リットルタンク四基には常時、合わせて約二十五万キロ・リットルの油が入っている。もし、地震などでタンクがこわれ、油が流出した場合、行政の防災能力から判断して、今回の事故をはるかにしのぐ大惨事になることは避けられない。

市消防本部の話によると、同所の防油堤は高さが一・五メートルと消防法（危険物規制令）で、しかも、堤の内側は地面から二十センチも掘り下げてつくってあり、規制令以上の厳しい安全対策がなされているものの、さらに一歩進んだ安全対策を講じるためこれを見直し、より一層安全度の高い協定を結ぶことになった。

県と市は今月中にも初会合を開き、協定案に盛り込む具体的な事項について検討する。

中央署で優良署員表彰

いわき中央署は十三日次の同署員を表彰した。

▽署長賞（交通違反検挙）＝大和田孝　服部隆男巡査（外勤）斎藤昭夫　佐藤勝彦　渡辺享　阿部文雄　関根祐一　小幡代次郎巡査（警ら隊）

▽郡山署長から感謝状（須賀川署当時のひき逃げ検挙）＝松本美男巡査部長（交通）

▽いわき南署長賞（自動車窃盗検挙）＝斎藤昭夫　伊藤久夫巡査（警ら隊）

風船、花の種に園児大喜び

しらゆり幼稚園に寄力

東北電力小名浜営業所はサービス旬間運動の一環行事として、電柱の清掃や防犯灯の寄贈などを行い町の美化につとめているが、十三日は小名浜のしらゆり幼稚園を訪れ、園児に草花の種を配布して喜ばれた。

同営業所の本多営業課長ら係員が幼稚園を訪れ、サルビアの種を全園児に配ったほか、十二日から繰り広げられている交通安全運動に協力、風船にとりつけられた安全標語のタンザクも配り、園児に「交通安全の願いをこめて」一斉に空中に放ってもらった。この思わぬ贈りものに、園児は大喜びだった。

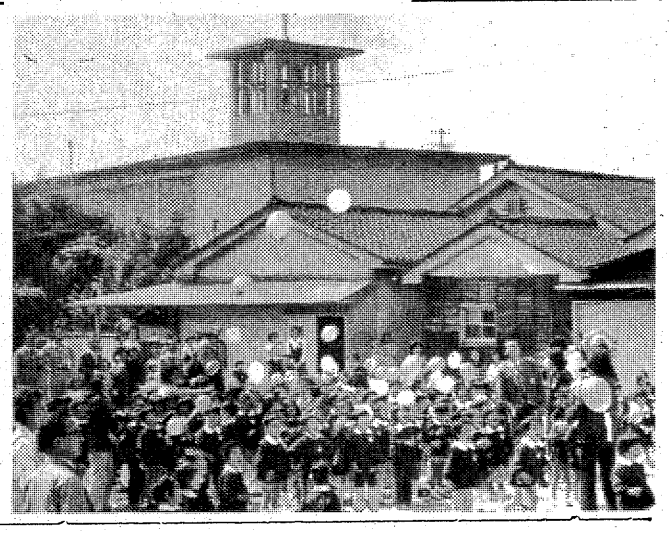

【風船にとりつけられたタンザクを放す園児】

使用初めは社会人 東北大会

「平」より広い「小名浜球場」

いわき市営小名浜野球場（旧矢田川球場）は、十七日から始まる第七回選抜社会人野球東北大会でオープンする。

小名浜野球場は、同市小名浜林城、矢田川公園内にあり、面積は二万五千六百平方メートル（うちグラウンド面積一万四千六十八平方メートル）で左翼・右翼が九七・五三四メートル、中堅一二二メートルあり、市営平野球場と比べ左・右翼は少し短いが、中堅が長く、平球場よりひと回り大きい。また、スタンド収容人員はメーンスタンド三百五十人、内野スタンド（盛土張芝二カ所）八百五十人で総人員千二百人となっているが、観覧席（外野スタンド含む）を合わせると平野球場よりもはるかに大きい。

工事は四十八年四月から着工され、五十年三月に総工費九千百五十万円をかけて完工した。付属施設は会議室、更衣室、審判席、役員室などのほか、バックネット、バックスクリーンが設置されている。

ずらり大きなキワダ

○…十五日朝はいわきの各ハマにキワダがドッと出回った。小名浜港では地元の寿和丸など巻網船五カ統が、九百三十本三十四トンを水揚げした。

○…心配された冷水帯の影響もなく、順調な魚群の北上に関係者もホッとしているところだがカツオやメジも取れて、本格的な黒潮の接近を告げている。常磐、鹿島沿岸では暖水舌が急激に発達して、水温も上昇している。

○…小名浜港に水揚げされたキワダは平均三十七キロ前後。ほとんど京浜方面へ氷詰めにされて出荷したが、ハマ値はやや安く取り引きされた。

【小名浜港にドッと水揚げされたキワダ】

南・北で中学生弁論

社会を明るくする運動 住民参加呼びかけ

法務省主唱の第二十五回社会を明るくする運動がこの七月一日から一カ月間、「住民参加による青少年の非行防止」を重点目標に全国各地で展開されるが、いわき市でも同運動の一環として、BBS会など共催の中学生弁論大会が北地区（平、内郷など）と南地区（磐城、常磐など）で開かれることになった。南地区では今回が初めて。

北地区では六月二十一日午後一時から、市文化センター大ホール、南地区では同月十四日午前一時半から、磐城体育センター内日本間でそれぞれ行われる。

両地区合わせて四十中学校から出場する弁士たちは①社会を明るくするための大人への希望②の社会を明るくするためには中学生はどうあればよいか―などの弁論主題に沿って熱弁をふるう。

新教育研究会

17日、文化センター

財団法人新教育者連盟福島県支部主催の新教育研究会は十七日午後一時半から、市文化センター二階会議室で開き、「ほめる方向に子供は育つ」と題して新教育者連盟鈴木敬市講師の話を聴く。テキスト〝家庭教育のみちしるべ〟とも会費二百円。

西町子供会がジュースどっさり寄贈　あさひが丘学園に十四日朝、ピン入りジュース四十八本、カン入りジュース八十九本、キャラメル三十個が持ち込まれた。これは小名浜第一西町子供会（桝内忠勇会長）からのプレゼント。お祭りに用意したお菓子類で使わなかったものだが、同学園では思わぬ贈り物に大喜び。

泉中PTA新役員　泉中学校PTAの新年度役員は次の通り決まった。▼会長＝水野順平▼副会長＝大友弘　柴田拓志　三戸晴子　鈴木隆景▼監事＝中根容子　川込久美子　坂本喜伸

小名浜一小のPTA新役員　小名浜一小PTAの新年度役員は次の通り決まった。▼会長＝比佐勝義▼副会長＝小野睦夫　渡辺郁夫　寺西一子▼会計監査＝鷲尾和雄　山野辺安彦　清水武

鹿島小PTAの新役員　鹿島小PTAの新年度役員は次の通り決まった。▼会長＝矢満田昭▼副会長＝鈴木利雄　竹村英子▼会計監査＝箱崎宗行　鈴木俊充　新妻真一

小名浜二小運動会　小名浜二小では十八日午前八時十五分から同校校庭で運動会を行う。雨天順延。

平野球クラブ

◇五月大会（15日）

いわき民報　520　002／9
あさ　川　001　001／1

（い）明石―猪狩
（あ）道山、赤塚―山名
▽本塁打＝明石（い）

人事消息　◇平青年連絡協議会会長になった山野辺功氏ら役員は十四日、就任あいさつに来社。

天気予報

玉半提供 ☎五〇三二

（小名浜測候所調べ）

【今夜】北よりの風、晴れ時々曇り。

【明日】南のち西の風、晴れのち曇って、遅くには一時雨の降るところもある。

【海上】今夜、明日とも多少波。

あすの暦

5月16日（金）	4月6日	先負
旧暦	4	28
六曜	18	37
日出	8:46	46
日入	22:56	56
月出	5:57	57
月入	20:24	24
満潮	0:32	32
干潮	13:22	22

車両系建設機械運転技能講習 開講のお知らせ

労働安全衛生法の施行によって機体重量3トン以上の車両系建設機械を運転する際は労働基準局長の指定実施機関による技能講習を修了したという資格が必要となりました。当講習所は福島労働基準局長の指定を受けて左記により開講することになりましたのでお知らせいたします。

記

▼開講日時　第一回　昭和五十年五月二十三・二十四日（学科）　昭和五十年五月二十三日（実技）　第二回目以降は引き続き随時開講します

▼実施場所　いわき市平塩字徳房内三六　車両系建設機械運転福島講習所（日本太平自動車学校内）

▼申込締め切り　第一回目　五月二十日　第二回目以降は引き続き当時受付します

▼申込先　いわき市平字小太郎町三（山崎ビル2F）　社団法人ボイラ・クレーン安全協会いわき事務所

※詳細は当協会に問い合わせて下さい

EP・LP・SP
いらないレコード なんでも買います!!
5月18日（日）
午前10時～午後3時
※身分証明書をお持ち下さい
ミュージックセンター ヤン・ヤン3F 天地堂
☎(23)1245 駅ビル店

母中川マリは病気療養中のところ五月十一日午後十一時死去致しましたここに生前のご厚誼を深謝し謹んでお知らせ申し上げます

追って告別式は五月十八日（日）午後一時、小名浜カトリック教会（磐城支所前）において執り行います

昭和五十年五月十二日

いわき市小名浜大原字北君ケ塚一三六

喪主　中川浩

夫　中川寿鉄

子　長谷川瀬川操夫

親類代表

揚げたての天ぷらをひとつずつ供する……
・天ぷら御定食
・天ぷら
・お好み天ぷら
・天どん
≪午前11時～午後10時≫
本格派の舌ざわり
天ぷら 天山
≪マルサビル1階≫
平駅前　TEL・(74)3820

秋のご婚礼家具 予約受付中
■国道で駐車のできるお買い物
家具のマルミヤ
いわき市内郷　☎(26)3544代

古本・書画・骨とう・古いものなんでも買い入れ
当方からお伺いします
白銀書房
平駅前　白銀通り　電(74)二八四〇

タカオは コーヒーが 自慢です
タカオ
平駅前不二屋ビル電23―7727

割烹 寿司
福助
本店　駐車場完備
小名浜・定西
電(53)二〇二二代

越 フジコシ
ワインは飲むものとは限らない
お料理用ワイン（ブドウ酒）を販売してます　洋風のお肉や魚料理にはお安いクッキングワインをお使い下さい　おいしさが違います
メルシャンクッキングワイン（五五〇ミリリットル）　二八〇円
メルシャンシルバー赤ワイン（七二〇ミリリットル）　六〇〇円
マンスワインローゼワイン（七二〇ミリリットル）　七〇〇円
マンスワインローゼデカンター（五〇〇ミリリットル）　五〇〇円
（平店・植田店）

枚数減って金額増加

いわき手形交換所

手形交換高も底入れ？

インフレ不況に下降線

不渡りも減少

昨年度の実績

いわき手形交換所の四十九年度手形交換高は五十五万一千四百八枚、二千五百五十八億三千万円だった。これは枚数で八千二百四十四枚（一・五％）少なく、金額では逆に百十億八千八百万円（四・一％）多かった。

銀行取引停止処分は二百八件（十腸手形）も減退して停止処分が少なくなり、新規不渡り手形も厳しい世相を反映して減っている。

ただ交換額が交換枚数の減少にもかかわらず増えたことは、物価高に起因するところが大きいようで、実質的には減少しているとみてもいいようだ。

なお本年四月の交換高は四万四千百十六枚、二百三億四千六百万円。停止処分は十四件（二百八十一万六千円）新規不渡り六十枚（一千百四十万五千円）だった。これは四十九年度月平均の四万五千九百五十枚、二百十三億千九百十万円。処分十七件、新規不渡り六十六枚に比べ、すべての面でさらに減退し、不況の底入れを強く感じさせる。

泉中運動会　泉中学校では十八日午前九時から同校校庭で第十八回運動会を行う。

影ひそめた車の月賦

銀行取引停止処分は二百八件（一億二千三百万円）、新規不渡り手形は六百二十一人、七百九十五枚（二億四千八百万円）で、処分は前年より四十八件（一八％）少なく、新規不渡り手形も前年より百八十五人（二三％）七百九十五枚（一七％）減っている。

最後の高度成長経済だった四十八年度は、十一月からのオイル・ショックはあったものの、まだ列島改造の余波で取引も活発だったが、四十九年度は総需要抑制と金融引き締めに操短・沈滞の年となって取引も急激に落ち込み、これが手形の振り出しにも現れて、前年の設備投資など積極型から、決済資金の回転といった消極的な手形操作に終始したといえる。

従って車購入に使用される"月

ランプ点滅式ブザー

市長公約　ろうあ世帯に贈る

いわき市社会福祉事務所はろうあ者夫婦の世帯に玄関ベル八フラッシングブザー＞十台を贈ることにし、近く市聴力障害者会を通して配布する。

このフラッシングブザーは昨年十一月二十九日夜、市社会福祉センターで開かれた「市長を囲む対話集会」（主催・同障害者会）で、同会員から「訪問客があっても耳が聞こえないので、普通のベルではわからない。信号灯を補装具のひとつとして交付してほしい」という要望を受けた田畑市長が、「新年度に何台か買って実験的に取り付けてみたい」と交付を約束していたもの。

器具は全長約二十二㌢、ランプカバーの高さ約十九㌢の細長いスマートなデザイン。色もだいだい色と明るい。持ち運びができるので自分のいる台所、居間などその都度置いておき、訪問客が玄関に取り付けだスイッチを押すと、電球（白色・百㍗）が三～七秒間隔で点滅、部屋の明るさを変化させて来客を知らせるほか、ピン・ポーンというチャイムも鳴り、家族全員が利用できる。一台九千九百円。

【スイッチを押すとランプが点滅するフラッシングブザー】

拾得還付金を寄付　閒字岸前一七、会社役員業師寺勇男さん(五七)は十二日、現金二千五百七十四円を好閒地区社会福祉協議会に寄付した。

国玉照雄の写真展②

男男　女女

ホモレズが日一日と多くなるのは事実である。フライディーナイトのディスコティクの入り口では、大きな男が「ガールガール」、そして「ゲイーホライ」といって呼びこみをしている。サードアベニューのそばにあるラウンドテーブルという所などは九〇％以上がホモであり、その中は、キスとボディタッチのオンパードである。頭の良い踊りの好きな女の子は、そのような所に踊りに来る。なぜなら、最も安全な場所だからである。

平連青会長に山野辺氏

役員を改選

いわき市平青年連絡協議会は、このほど役員を改選、新会長に山野辺功氏（神谷）を選んだ。新役員次の通り。

▼会長＝山野辺功（神谷）▼副会長＝鈴木茂男（飯野）木村弘（東部）▼事務局長＝園部昌光（飯野）▼副事務局長＝林靖（神谷）▼会計＝金賀貞之（草野）▼同副＝坂本晴重（夏井）▼文化部長＝鈴木浄治（高久）▼同副＝関場徹（飯野）▼体育部長＝鈴木茂徳（畳間）▼同副＝渡辺啓夫（草野）▼女子部長＝菅波岸子（高久）▼同副＝鈴木敏子（飯野）▼監査＝小室芳幸（東部）相原茂（赤井）福田重光（平窪）

商店街

カジノいこい新装開店　小名浜字横町角にカジノいこいが2日新装開店。

平駅前　六段本舗・平凡で22日23日臨時休業　平凡で22日23日は従業員慰安旅行のため臨時休業。

モード美容院開店　小名浜字定西にモード美容院が新装開店。

高尾が新装開店　小名浜字定西に一品料理「高尾」が新装開店。

金福でセール　平・四町目の高級紳士服「金福」では6月1日まで春の既製服半額セール。

トミーで店舗改装セール　平字南町モードショップ"トミー"では店舗改装のため、19日まで三階で在庫処分セール中。

ボレロが新装開店　小名浜字下明神町ボレロは店内改装中のところ新装開店。

冷やし中華開始　小名浜字栄町レストランみやぎはざるそば、冷やし中華を始めた。

100貨店

レモン一コ二百九十二円になった。福島では三百五十円とか。デパートの売り場をのぞいてビックリ。七日（本紙）付の記事には、百九十八円とあるから百円近くはね上がったわけ。レモンの包装紙に合成保存剤が塗ってあり、これが毒だというので輸入ストップによりレモンききんに陥ったもの◆デパートでは「一人一個に限る」と制限販売しているが、一コ三十円くらいだったものが十倍近くはね上がったわけである。困ったのは喫茶店や西洋料理の店、買い溜めをやっているのでつり上がるばかり。業者は空輸物で急場をしのいでいるから輸入コストも高いわけ◆有吉佐和子が朝日新聞に「複合汚染」を連載中だが、レモンに青カビがはえたことが出ていた。これはフランスに行ったとき経験したことだが、防バイ剤というカビを防ぐ薬、つまりジフェニールが外国産のレモン、オレンジ、グレープフルーツの箱に入れる紙にしみこませてある。それが皮にしみこむ◆ジフェニールとはなにか？三千人以上の中毒症を出したカネミ油症はまだ記憶されていると思うが、原因は米ヌカ油を熱処理して脱臭するためPCBを加熱用のパイプを使って油の中を通していたのがピンホール（針で刺したような小さな穴）から漏れたためだった。その失敗からPCBと似た化学構造のジフェニールに変えた。ところが千葉ニッコー油事件は、このジフェニールが漏れ大騒ぎになった◆〇・〇五PPmで、キューピー・マヨネーズは十二億の損害だった。ところが〇・〇五どころか、レモンの皮には三〇～七〇PPmのジフェニールがしみており、人間の口に入るのが野放しになっている――五月四日付にのった。皮を食べない分には安全だろうが、輪切りにして平気で食べている。これは肝臓障害をおこすので注意したい。（霞人）

秘境

神慮（十二）

半村良作　小松完好画　（236）

「僕には少くともムーにおける事情は判るような気がするね」

北川はムー人たちのほうへ笑顔を向けた。三人のムー人は黙ってそれを見返す。

「ムーの人々の信仰心から、この亜空間の世界が発生した。発生したあともそれを生みだしたムー人のイメージに影響されながら、この世界は独自の発展をとげた。ところが、ムーは沈んでしまった」

「太平洋の底へ……」

山岡が口をはさむ。

「そうだ。ムーの遺産を引きついだ他の文明は残ったが、それはそれで目から派生した新しい神を持つ事になる。つまり、ムー人たちのイメージで発生したこの世界はムー人が全滅してしまったために、新しいイメージの影響を受ける事ができなくなって停滞したんだ。はじめはそれでも、ムー的なものが世界各地に色濃く残っていたから、亜空間の存続には支障なかったが、やがて各地の文明がムーのものから遠のくにつれ、どうしてもムー人が必要になった。そこにどういうメカニズムが働いているのか判らないが、亜空間における虚像社会は、時間を逆行した或る時点から、本物のムー人をピック・アップしてここへ連れ込んだ。虚像会社での実物は不死であり永遠性を持つことになる。それがこの三人のムー人なのだ。彼らはここで神となり、なおかつこのような目の神殿を連設して、昔ながらの目に対する信仰を保った、そのためにここは滅びずにすんだ訳さ」

「すると、卑弥呼の世界を侵すわけは」

栄介が詰問するように尋ねた。

「それは問題が別だと思う」

「どう別なんです」

「卑弥呼の世界もやはりこと同じような亜空間における虚像の世界だが、それに対応する実世界の日本では、急激な西欧化が進んでしまった。たとえば神とか神話、古代に対する考え方にしても、あきらかに西欧化された思考法になっている。日本人のイメージが西欧的になり、それに亜空間の虚像世界が影響をうけるとすれば、卑弥呼の世界でも西欧的なものを必要とするわけだ」

「侵略者は卑弥呼の側で呼んでいるというんですか」

栄介は愕然とした。

「僕はそう思う。ここへ来てそう確信するようになったよ」

「それでは、僕らがこっちへやって来たわけはどうなるんです。今の北川さんの考え方だと、まるであべこべで説明がつかなくなりますよ」

「そうだろうか。日本人の精神は西の色に染められていたが、僕らがいた時点で、それが少しかわりはじめていたんじゃないかな」

「ナショナリズムですか」

「そう言ってもいい。とにかく日本人は逆に西欧的なものの上へ、自分たち独自のものをかぶせようとしはじめている……」

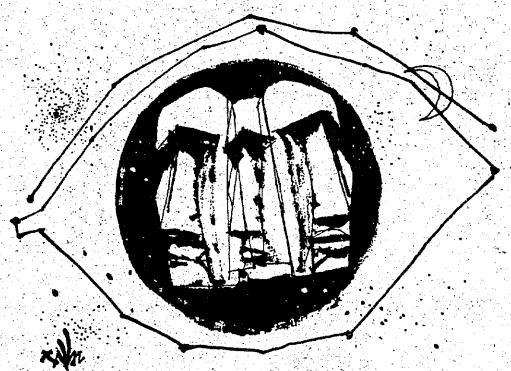

ふとんのシオヤ　いわき市常磐湯本町黄金町電㊷二四七四

ひな鳥・唐揚げ　湯本の島勝　湯本中央通り店電㊷三二五一代　湯本駅南店電㊸五五五五　駐車場完備

無線免許取得講習会
種別・特殊無線技士（無線電話乙）
期間・6月4日～12日　0840～1600まで
場所・いわき市役所　第7会議室
受講料・12,000円教科書代とも
一般申し込み先
・いわき市内郷高坂町1－106
有限会社　綜合通信メンテナス
主催　日本電波協会東北支部

ヤングミセス・ミセスファッション　おしゃれの店　ちかうち　chikauchi
平店・平和通り　電23－1611
日立店・鹿島町　電22－1216

小型カラーも…　クイントリックス14　節約時代のお買得カラー
標準価格92,800円
園部電気商会　平字胡桃沢　TEL・74－4622

大衆とるこ　入舟　5月20日から　朝8時オープン
朝風呂はじめます
■健康保持のため"早朝とるこ"をおすすめします　■小名浜字下町70小松タクシー本社うら■54－9905

NHKテレビ
☆印は白黒

6・05 ぼくらチャレンジャー
30 真田十勇士＝人形劇
7・00 ニュース
30 スポットライト「笠戸丸の航跡」
8・00 お国自慢にしひがしく千葉県館山市＞島倉千代子　にしきのあきら　天地真理　東京二・京太　ほか
9・00 ニュースセンター9時
40 銀河テレビ小説「帰らざる日々」
10・00 ニュース解説
15 NHKコンサートホール　劇的交響曲「ロメオとジュリエット」
11・00 ニュース

NHK教育
☆印は白黒

6・00☆スペイン語講座「何時かな？」
30☆フルートとともに
7・00☆英語会話　新しがり屋
30☆中国語講座「座席の番号」
8・00☆市民大学講座「生活文化の交流」―陸蒸気と水道―～文化的ショック～　語り手＝須永宏
9・00☆通信高校講座　生物Ⅰ
30 通信高校講座　化学Ⅰ「原子・分子の重さの表わし方」
10・00☆通信高校講座　物理Ⅰ
30☆通信高校講座　地学Ⅰ「波と海流」
11・00☆たのしいフランス語

福島テレビ
☆印は白黒

6・00 FTVテレポート
30 ニュースコープ
7・00 仮面ライダーアマゾン　松岡まり子　松田洋治
30 おそば屋ケンちゃん「母の日の出来事」宮脇康之　岸久美子　岡浩也　ほか
8・00 「はじめまして」江利チエミ　中島久之　波乃久里子　乙羽信子
9・00 「白い華燭」栗原小巻　藤岡弘　小坂一也　沢本忠雄　ほか
10・00 もうひとつの春　小林桂樹　小倉一郎　白川由美　坂口良子
11・05 鬼警部アイアンサイド

福島中央テレビ
☆印は白黒

6・00 新・底ぬけ脱線ゲーム
30 ニュース
7・00 クイズ・タイムショック　田宮二郎
30 ナイター　①巨人―ヤクルト②ロッテ―南海＝中止の時＝7：30木曜スペシャル「素晴らしい風船旅行」アンドレ・ジル　バスカル・ラモリス　ほか
9・00 野わけ　大谷直子　津川雅彦　浜木綿子　古谷一行　岡崎友紀ほか
10・00 さやえんどう　佐久間良子　松浦直樹　ほか
11・15 11PM「チョットだけな!!うちなあ芝居」

今夜の番組

NHK第1
1340KC

6・15 じょうずな話し方「敬語のきまり」
25 ナイター　「中日―大洋」＝中止の時＝7：00ニュース▽ニュース解説7：25ポップスコンサート「イエスタディ・ワンスモア」8：05人生読本「木綿を織る」8：15趣味の手帳「将軍の食膳」8：30ふるさとの心9：05民謡北から南から「田原坂」「刈干切唄」
10・00 ニュース
20 若いこだま
11・05 夢のハーモニー「パリのカナロ」ほか

NHK第2
1540KC

6・00 そろばん教室
45 英語会話
7・00 カレントトピックスN
15 続基礎英語
30 中学生の勉強室
8・00 通信高校講座　英語A（1）
20 通信高校講座　英語A（2）
40 通信高校講座　英語A
9・00 通信高校講座　世界史
20 通信高校講座　倫理・社会
40 通信高校講座　保健・体育
10・20 通信高校講座　数学Ⅰ（第2部）
11・00 大学講座

ラジオ福島
1060KC

6・00 ニュース　ハイライトナイター　①中日―大洋（中日）解説＝法元英明②広島―阪神（岡山）③ロッテ―南海（後楽園）＝中止の時＝6：20プロ野球天国7：00梶幹雄のヒット・ヒット歌謡曲8：00湯浅明の歌謡曲大熱戦
9・10 夜のヒット歌謡
20 ファミリーリクエスト
10・00 ポップスNOW
30 MU・ハイフォニック＜青春から愛のスクリーン・ファンタジー＞哀しみのジェレミー
11・25 MU・ファンタジー

FM放送
☆印はステレオ

6・00 くらしの話題＜ディスクジョッキー＞
7・00 ニュース
15☆ポップス　青春へのリサイタル　私の悩みはどこへ行く　雲の羊飼
8・05☆FMコンサート＜ジャズ・フラッシュ＞アルバース　ホワイ・ノット　ビーン・アンド・ザ・ボーイズ　恋とはなに　バッシャ・バイジャスト・イマジン
10・00 ニュース
20☆邦楽百番　地唄「富士太鼓」　長唄「吉原雀」
11・05 夜のしらべ　ラヴェル作曲「ラ・ウアルス」

みもの

ドラマ
福島・夜8・00

はじめまして

〝中田ふとん乾燥業〟が本格的に再スタートした第一日目、阿都子（江利チエミ）は乾燥車を運転し、弟の稜（中島久之）とふたり、勇年（松田洋治）の作った弁当持参で出発進行した。留守中の電話番は、幼い行（二階堂千寿）だ。車は近くの団地へ入ったが、この新手の商売にお客はさっぱり集まらなかった。稜が弱音を吐けば、阿都子はくじけてはならないと自らを叱咤し、姉弟は励ましあった。

疲れきって帰ってみると、なんと二十組のふとん乾燥と丸洗いの注文がとれていた。ちょうど中田家の前を通りかかった乙四郎（財津一郎）が、行のために消防署からの電話を代わって受けてやったのだ。「面談のうえ長期契約」のメモに、阿都子たちは飛びあがってよろこんだ。

一方、雄作（山村聡）は、犬の散歩を口実に、中田家の様子を、それとなく伺ったりしていた。ひとり留守番していた行のために、雄作は右子（音無美紀子）からだと告げさせて、あんまんじゅうを喬士（佐藤佑介）にそっと届けさせた。

阿都子と子どもたちは素直に喜んだが、稜はそれが雄作のさしがねだと見破った。稜は、妻子家のやり方は、嫁は許さず孫は妻子家のもの、というエゴイズムだと怒り出した。

そして阿都子は……。

お国自慢 にしひがし

NHK・夜8・00

千葉県館山市館山市民センターからの中継録画で、島倉千代子、にしきのあきら、天地真理をゲストに迎え、地元のグループの方たちとチームを作り、歌や熱演をくりひろげる〝お手並み拝見〟と、郷土芸能や笑いの中に地元を紹介する〝お国自慢〟コーナーでおたのしみいただく。司会は山川静夫アナウンサー。

まず、熱演コーナーで、にしきのあきらと安房水産高校ボート部のチームが、徒手体操をみせる。

その日、迪子は部長の家を訪ねることで気持ちが落ち着くのではないかと考えたのだが、かえって迪子の胸の内はさわぐばかりだった。幸せそうな家庭の味にふれるのが、辛いだけだった。秋野との結婚は間違いではないのか。部長宅で相当飲んだ迪子の足は秋野のアパートへ向かう。時子とのことをはっきりさせたかった。だが秋野は抱擁することでその場をごまかそうとした。

翌朝、出勤した迪子は、秋野がナイフで刺されて迪子の東山総合病院にかつぎ込まれており、重体であることを知った。昨夜、迪子が帰ったあと秋野のアパートに現れた時子に刺されたのだった。

福島中央・夜9・00

野わけ

迪子（大谷直子）の不注意な発言から生活保護を打ち切られた子供は死んだ。部長の阿久津（津川雅彦）からしかたなかったのだとなぐさめられても責任を感じている迪子。そんな迪子に突然、安井時子（本阿弥周子）と名乗る女が病院へ訪ねてきた。今秋結婚するはずの婚約者・秋野友彦（小坂一也）の愛人だった。秋野を真実愛しているらしい時子に迪子はショックをうけた。

迪子（大谷直子）は婚約者秋野（小坂一也）の愛人出現に衝撃をうけた

邦楽百番
FM・夜10・20

地唄「富士太鼓」長唄「吉原雀」

京三味線柳川流による地唄「富士太鼓」と、長唄の名曲「吉原雀」をおくる。

柳川流は、京都の柳川検校（？～一六八〇）を始祖とする流派で、江戸初期に八橋検校の八橋流と並び称されたが、その後、大いに栄えた。世阿弥の同名の謡曲の一部に手を加えたもので、唄を重んじた三下りの三味線曲。

MU・ハイフォニック
ラジオ福島・夜10・30

青春から愛へのスクリーン・ファンタジー

今晩は、〝青春〟〝愛〟をテーマにした映画のスクリーン・ミュージックを、オリジナル・サウンド・トラック盤で六曲聴く。

「愛とは決して後悔しないこと」これは、映画〝ある愛の詩〟の中の一シーンに使われたセリフだが、この言葉は、当時の若者達の心を捕え、この映画も大ヒットとなった。低調だったアメリカ映画界に新しい息吹を生み出したのは〝青春〟そして〝愛のスクリーン・ファンタジー〟だった。

その後アメリカ映画界はすっかり持ち直し、今や黄金時代と言われる程になったが、「ある愛の詩」の大ヒットが、そのキッカケとなったとも言える。

曲目は「セントラル・パークにて〈ある愛の詩〉」「哀しみのジェレミー」「ふたりの誓い」ほか。

歌謡スコープ
ラジオ福島・夜11・10

ゲスト 芦川まこと

〝あの人のことが知りたい、この人のことが知りたい〟。スターのことなら何でも答える「歌謡スコープ」。

今晩はスタジオに〝芦川まこと〟を迎えて、四年前、九州・熊本から上京した当時のこと、新曲についての話などを聞く。

聞き手・芸能評論家・加藤康一。

曲目は、「鍵は返します」（新曲）。「さよならの二人」。

ドラマ
福島・夜9・00

白い華燭

朝子（栗原小巻）は吹雪をついて山小屋までむかえにきた婚約者、大谷沢本忠雄と白馬ホテルに下山した。だが、朝子には東京へ帰る気はなかった。ホテルで高木の下山を待つ決心だった。遭難した斎藤（小坂一也）が関係しているのではないかといわれる横領事件で高木（藤岡弘）にもうたがいがかかっているところから、酒島警視（渡辺文雄）は、朝子にしばらく高木との接触をさけ、大谷と共に帰京することをすすめたが、朝子の決意はかわらなかった。

天地真理と木更津第一小学校のお友だちのチームは「証城寺のタヌキばやし」をかわいらしく演じる。

朝子は晴れ間をみつけ、かつて高木との結婚を夢みた雪の日の教会に出かけた。そこで朝子は、とある予感におそわれ、雪のなかを走った。予感どおりに、雪の中から高木の姿があらわれた。

高木と食事して、その夜の朝子はいつになく輝いていた。あいにくホテルは満室で、高木は朝子と部屋を共にすることになった。四年ぶりの再会であったが、二人は互いにその心に忘れがたい思いがあることを知り、はじめての愛に身をゆだねて燃えた。後ろめたさや悲しみはあったが二人にはなぜか後悔はなかった。

市民大学講座
教育・夜8・00

生活文化の交流
～陸蒸気と水道～

万延元年（一八六〇）、はじめて太平洋を渡ってアメリカに着いた新見正興らの使節一行は、それまで接したことのない異国の文化風習に大いに驚いたことは、残された記録でよく知られている。

彼らが最も困ったという食べものをはじめ、はじめて乗った鉄道、蛇口をひねれば水の出る水道など、数えあげればきりがない。このように日常経験と極端に隔たった文化的環境に出合うと、なんらかの文化的ショックを受ける。

使節一行の受けた文化的ショックは、結果として、日本の近代化を推進したわけで、それが積極的に働いた例である。

人間の歌シリーズ
福島・夜10・00

もうひとつの春

やき鳥屋をクビになり、再び失業の身となった高岡のもとに、ひとりの青年が訪ねてきた。青年の名前は篠原昭広（荒谷公介）といった。緊張した様子で高岡の前に出た篠原は、高岡に就職を世話したいと申し出た。突然のことで高岡はとまどったが、篠原が純子の恋人であることは、すぐにわかった。

その夜、会社から帰った純子に、高岡は冷たかった。純子が篠原の存在を隠していたことに腹を立てたのだ。篠原と結婚の約束までしていると知って高岡は、ますます顔をしかめたが、雅子との付き合いを隠している高岡は、怒ってばかりいられなかった。

一方、信一にプロポーズされ、髪型も化粧も変えた縮は、これまでのバー勤めをやめ、洋裁店に就職した。近く、正式に雅子に紹介してくれると言ってくれた信一の言葉に、縮は答えようと努力していた。この日、信一は、縮とデートするため約束の場所に向かったが、縮は現れなかった。

IWAKI TAILORS CLUB
いわきテーラーズ・クラブ
あなたの思い出にのこるご結婚の佳き日のために　礼服をどうぞ!!
ITC
大貝洋服店　いわき市平字月見町　TEL 74 7672
テーラー 高島屋　いわき市平字中町　TEL 74 6837
高野洋服店　いわき市平南町　TEL 74 4460
大平テーラー　いわき市平字堂ノ前　TEL 23 4029

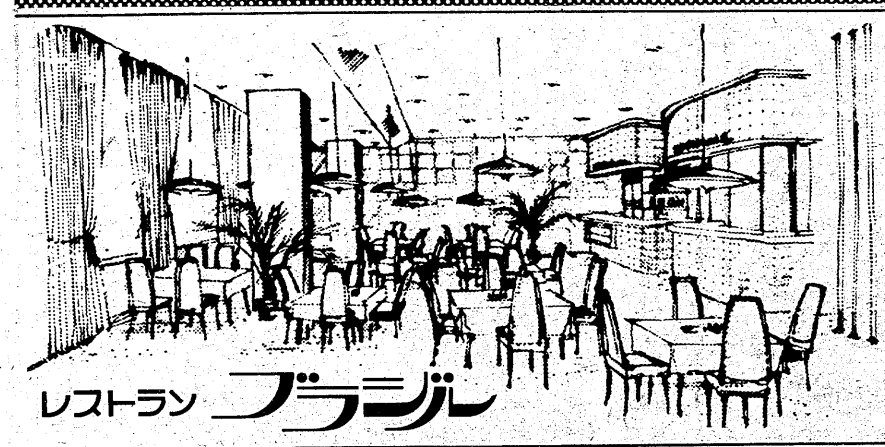

味わってみて下さい
◇豊富なメニューで皆様をお待ちしております
若いお二人のデートの場に　奥様方の憩いの場に　ビジネスでお忙しい
あなたの商談の場に　お気軽にご利用下さいませ
◇ご宴会のプランは洋食で……4人様から70人様までの用意がございます
◇無料駐車券進呈……お車でお食事のときは隣の田町駐車場をご利用下さいませ
ウエートレス集募中
RESTAURANT BRASIL
営業時間 AM11:00～PM8:30
いわき市平・田町・並木通り／いわき民報ビル2F☎(74)2990

腕の美容

黒い産毛 見苦しいもんネ

たるみをなくす運動やマッサージを

これからの季節は、腕をみせる服装になります。そこで、魅力ある美しい腕にするためのアドバイスを…。

【乳液をたっぷりと】

朝、そして入浴後などには、腕にボディ乳液をたっぷりと塗り込んで滑らかにします。トリ膚が立っているようなら、ビタミンA入りのクリームを使うのがよいでしょう。

ヒジにシワが出ていたり、黒ずんでいるのは見苦しいものです。美しいヒジを保つためには、毎日レモンや夏ミカンの皮でヒジをこすると効果があります し、日常生活で、ヒジをつくような習慣を改めることもたいせつです。

【マッサージを】

腕の内側のたるみも見苦しいもので、これを防ぐには、脂肪をとるためのマッサージを欠かさないことです。ことに入浴した時など、腕のつけ根から腕先へかけて、こするように洗うと効果があるでしょう。また、床に両手をつき、腕立て伏せを毎日少しずつでも続けるのもよいことです。

【脱毛、脱色で】

ウブ毛の濃い人は、脱色するとよいでしょう。オキシドールを脱脂綿につけて、軽くこするだけで効果があるものです。もっとも、この方法は膚の弱い人には危険なので、小さな部分でテストしてみてからにした方が安全です。異常が認められた場合は、この方法は避けるべきです。

脱色をした後は、栄養クリームをすり込んでおくことを忘れないようにしましょう。

また、黒さが目立つようになってしまっている人は、脱毛ワックスを使って脱毛する手もありましょう。

初夏の味を食卓に

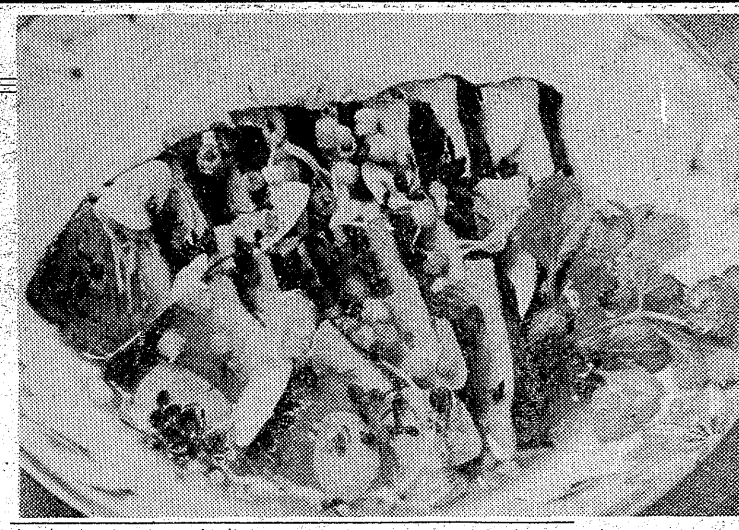

初夏の味覚が出そろって、お料理も変化に富んだたのしいものができるようになりました。初夏といえば〝初ガツオ〟。そのタタキはいかがですか。またキスを使ってのテンプラ、新ジャガもおいしいものです。初夏のお料理を三点――。

これはウマイ カツオのたたき

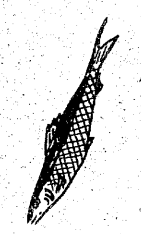

カツオのたたき

カツオ半身、ニンニク2かけ、あさつき1束、しょうが大1かけ、大根6㌢、芽じそ大さじ3、しその葉少々を用意します。

カツオ半身を背と腹の二節におろします。そして皮の下に金グシを4、5本打ち、強火にかざして皮を焼き、色がつくぐらいになると、水に入り、クシを抜いて水気を切ります。

しょうが、大根はすりおろし、ニンニクはみじんぎり、あさつきは小口に切りましょう。

しゅんのものお料理三題

キスのテンプラ

キス12尾、タマゴ1個、グリーンアスパラガス8本、玉ネギ1個、できたカツオをやや厚めにそぎ切りにし、酢1カップ、砂糖大さじ3、塩、しょうゆ各小さじ1の三杯酢をふりかけ、包丁の平らな面でたたいて身をひきしめます。

形よく盛ったカツオに、ニンニクなどを備えましょう。

新じゃがと牛肉のしょうが煮

牛薄切り肉200㌘、新じゃがいも400㌘、こんにゃく1枚、ゆでグリンピース大さじ3、しょうが1かけで作ります。

新じゃがはたわしで洗って皮をむきます。牛肉の大きさは2～3㌢の長さ、こんにゃくは一口大のちぎり切り。

まず細切りにしたしょうがをサラダオイルでいため、そこに牛肉を入れます。色がかわったところで新じゃが、こんにゃくを加えていため、酒3分ノ1カップ、だし2カップを入れたあと、アクとアワをとり除き、砂糖大さじ3、みりん大さじ1、しょうゆ大さじ4で味をつけて煮込みます。

あとはゆでグリンピースを振り込み、器に盛ればできあがりです。

（いずれも四人分）

れんこん半節、なす2個、新しょうが8本、みじん切りパセリを少々、おろし大根半カップ、おろししょうが大さじ2杯が材料です。

キスは背開きに、アスパラガスはゆでて半分に切り、玉ネギ、れんこんは1㌢弱の厚さに輪切り、なすは半分に切って、野菜だけは水にさらしましょう。

タマゴをとき水とあわせ、小麦粉1カップを加えてまぜます。

あとは普通にあげますが、キスのごろもにはパセリのみじん切りを加えましょう。

盛り合わせたらおろし大根、おろししょうがを添え、天つゆでどうぞ。

家庭婦人

長期の生活設計

(2)

住宅の取得

現代は核家族時代といわれ結婚と同時に親から独立しますので、家をつくることが長期の生活設計にあげられています。

【地価や建築費の高騰も考えて…】

長い一生のうちの買いもののうちでも、「家を買う」ほど重大な買いものは少ないでしょう。最近は地価の異状な高騰と木材不足、その他の影響から建築費も値上がりして多額の資金を用意しなければなりません。長期計画によって積み立てするにしても、値上がりの見通しが難しく目標がたてにくくなりました。

【家計への圧迫も計算に入れ…】

自己資金、借入金のバランスを考え借金返済のため、長期間家計が圧迫されないよう充分研究して下さい。

育児

カステラ

いろいろな添加物や着色料で、子供に食べさせるお菓子にも安心できません。そうしたなかで、比較的安心なのがカステラです。

カステラには牛乳やバターはいっさい使われず、その原料は小麦粉とタマゴ、砂糖。これを2対2対1の比率で作ります。添加物や着色料は使っていませんから、最近ではめずらしい「純潔食品」といえるでしょう。

原料が原料なだけに、非常にカロリーが高く、百㌘中に三百二十五カロリーもあります。これは豚肉の一・二倍、牛乳の五・五倍に相当しますから、カステラを食べたときは、他の食事に気をつけないといけません。逆に「さあ、これからひと仕事」というときには、打ってつけの〝お菓子〟なのかも知れません。

睡眠時間

ものごとが〝合理的〟になってきますと、人間は〝標準〟を求めたがるものです。育児についても「赤ちゃんは何時間ぐらい寝るべきか」といろいろ調べ、自分の赤ちゃんの睡眠時間が長すぎたり、短かったりすると、不安に思いがちです。

最近の調査では生まれて間もない赤ちゃんで十五、六時間、一年ぐらいたつと十二時間のようです。

しかし、この数字にあっていないからといって心配する必要はありません。大人の睡眠もそうですが、要はその内容です。仮眠と熟睡とを同じ時間の長さで考えてもはじまりません。

赤ちゃんの場合も時間を気にするよりも、ぐっすりと寝れる環境を、静かで適温な、そしてソフトな寝具といったことに気を配りましょう。

ミルクの残し使い

〝いけないことだ〟とわかっていても、ついやってしまうのがミルクの残し使い。時間がたつとバイ菌は増えていきます。作り残したミルクはバイ菌の住み家といってもいいでしょう。

火災を予防し
生命財産を守ろう
防炎加工
当社は消防庁の厳重な検査を受けて合格した日本防災協会の指定業者で　防炎加工に関しては責任ある仕事を行っております
適合施設登録番号甲NO2001
全国防炎加工振興会員
日本ドライクリーニング協会員
株式会社 オギノ
本社　いわき市内郷綴町一之坪61　電㉖1051
平店　いわき市平字紺屋町13　電㉔5852

◈ご宴会・ご婚礼・ご宿泊にどうぞ◈
割烹旅館
三陽荘
いわき市平字菱川町1の7　電㉓2578

◉きっぷと味を売る
鮨 花澤
出前敏速・深夜2時まで・遠出可
平・白銀町 八百真ビル1F 電㉓0600

ヤングのおしゃれな社交場！
●パーティー・クラス会にもご利用下さい
フレイ・パブ King George
PM6:00～AM2:00
TEL・22―2976

よき日を待つあなたに…
清潔な瀬戸の花嫁衣裳
毎月千円の掛金でいわき冠婚葬祭互助会を御利用下さい
TEL・二六―四一三一
瀬戸商会
いわき市内郷御厨町久世原101
内郷店 電㉖2009　平駅前店 電㉓8026

いわき昆布生そば本舗
昆布中華めん・手打ちうどん（昆布入り）
新麺製造店
新扇屋そば店
平・大町（大東相互銀行ウラ）電・74―三三九二
宴会・ご会合に座敷をご利用下さい

綴小 体力増進に業間体育

新校舎で空き地など利用

実効上げて来た6年間

学園

綴小（市川英雄校長、二百三十五人）の校舎新築第一期工事は去る二月に終わり、児童たちは待望の新校舎に移転、学習に励んでいる。しかし新校舎が校庭に建設されたため、十分な体育の指導ができず、同校では児童たちの体力が衰えては…と、ニュークな業間体育を実施、効果をあげている。

業間体育の時間に空き地で運動する児童

同校は去る四十五年、県教委から体育研究校として指定を受けて以来、児童の体力増進を図るため、授業の間の休憩時間を利用して行う業間体育を実施してきた。この結果、児童の体力が向上し、去る四十七年には県から、また昨年は文部省、全国学校保健体育研究会から優秀校として表彰を受けるなど、いわき市内の小学校の中では業間体育の草分け的な存在。

ところが同校の敷地は地盤沈下がひどく、廊下が波打つなど老朽化が進んだため、昨年の六月から校舎新築工事が始まった。工事中は校庭が使えず、児童の体力増進は、体育館での授業と業間体育で行われた。業間体育は二校時と三校時の間、土曜日を除く毎日実施され、短時間ながら空き地でのなわとびや付近の通学路でのマラソンなどに汗を流した。こうした業間体育を続けた結果、全国的にインフルエンザが流行した昨年十一月ごろでも、多い日で六人程度の欠席者があっただけという好成績を示した。

一方、同校の校舎新築第二期工事は来月から始まる予定だが、現在は校庭の一部と旧校舎を取り壊した跡地があり、現在では体育の授業に支障は出ていない。そのうえ業間体育も継続して実施されている。現在の業間体育では①体育館を利用した器械運動など②校庭や通学路を利用したマラソン③近くの山道を利用したクロスカントリー④屋上での体操、ボール遊びなど一学年別、曜日別に編成、実施されている。

また雨の日には教室や廊下などで腕立てふせ、腹筋運動などを行っており、児童たちにとってはかなりのハードトレーニングだが、皆楽しそうに運動しているという。児童たちは早く校舎が完成し、伸びのび運動ができるのを待ち望んでいる。

運動会で カーネーション配る

平二中

花を贈る生徒

五月晴れというにふさわしい好天に恵まれた十一日、平二小や湯本一中などいわき市内の小・中学校十七校で運動会が行われ、児童、生徒たちの元気な歓声で終日にぎわった。

平二中（鈴木四郎校長、七百十七人）でも同日午前八時半から、同校校庭で体育祭が行われ、百㍍競走や組体操などみごとな演技を披露、父兄から拍手を浴びた。

また三年生女子が、担任教諭を女性やちょんまげ姿に変装させる「私はだれでしょう」では、先生を先頭に場内を行進、ちょうど同日は「母の日」にあたるため、母親にカーネーションを配った。

平三小と内郷二中 体育館が完成

近代的な設備に大喜び

平三小と内郷一中の両校はこのほど念願の体育館が完成したため、すでに完成して使用している校舎とあわせて、落成式が盛大に行われた。

平三小（米本恒久校長、千百十五人）では、いわき市平字正内町にあった旧校舎が老朽化してきたうえ、近くには交通量の多い6号国道が通っているため、現在の同市平北白土地内に移転したもので、校舎新築第一期工事が始まったのはさる四十七年六月。第二期工事も同年十二月に始まり、鉄筋コンクリート三階建て六千二百八十平方㍍のモダンな校舎二むねが四十八年十月に完成。

新校舎には二十八普通教室、三特殊教室のほか、音楽教室や理科教室など特別教室が六教室あるりっぱなもので、総工費は六億五百万円、また各教室には、校舎建築期成同盟会協賛による校内放映施設も完備されている。これは校内カラーTV放送システムといわれるもので、各教室には三十六台のカラーTVが置かれ、学習や校内放送に利用されている。

内郷一中（猪狩友良校長、九百五十四人）でも校舎が老朽化したため、さる四十七年九月に校舎新築工事が始まり、第二期工事が終わったのが翌年十月。鉄筋コンクリート四階建て五千百五十三平方㍍のりっぱな校舎が完成した。新校舎には二十三普通教室、四特殊教室のほか、美術教室や技術教室など特別教室九教室がある。総工費は二億四千二百万円。

また体育館建設が遅れていたため、入学式や卒業式の際には廊下や屋上を利用するなどしていたが、さる三月、念願の鉄骨平屋建て千八十平方㍍の体育館が総工費六千九百万円で完成、生徒たちは近代的な設備の完備した体育館で授業を受けている。

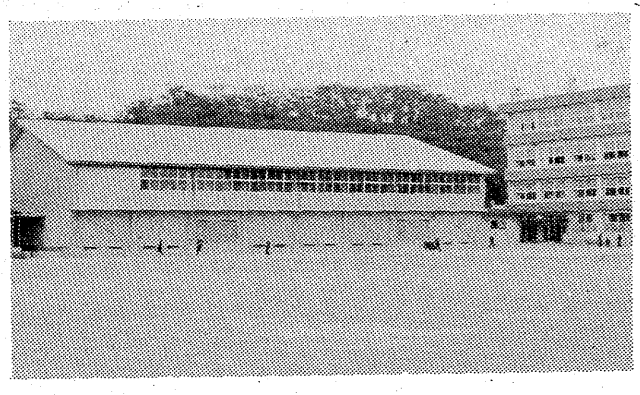

"これで思う存分運動できるぞ"と生徒たちも大喜びの体育館が完成＝内郷一中

一方、同校には体育館がなかったため、始業式や終業式などには校内テレビを利用するなど不便だったが、さる三月に総工費七千八百万円で鉄骨平屋建て千八十平方㍍の体育館を完成、児童たちは雨の日でも体育の授業ができると喜んでいる。

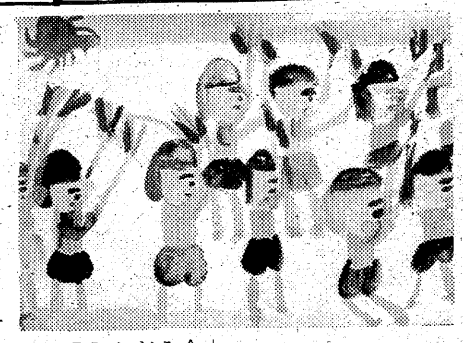

「うんどう会」
松崎　晶子　（好間二小・2年）
【評】運動会でダンスをしたところを描いたものです。顔の表情を工夫すると、なおよかったと思います。　（鈴木喜美子教諭）

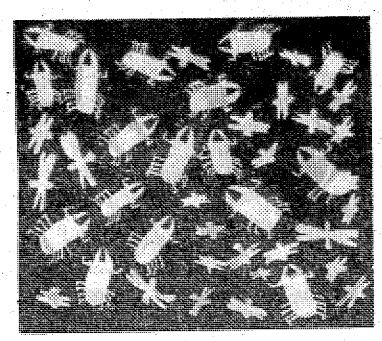

「ならんだ虫」
小針　謙一　（御厩小・2年）
【評】包装紙を利用しての貼り絵で、配置もよく、子どもらしい作品です。虫がお話ししている感じがよく出ている。
（柴口ヤイ子教諭）

矢吹　利枝
（赤井小・六年）
【評】文字の形がよく整っていて、力強く書けているよい作品です。
（本田浄志赤井小教頭）

菅野　孝子
（御厩小・五年）
【評】線が細く、あまりよい作品とはいえないが、基本がしっかりしており、のびのびと書けている。
（柴口ヤイ子教諭）

新書紹介

図書館

▽中央＝ジップくん宇宙へとびだす（ロダーリ）ファニおばさんと動物たち（ローザー）兵隊さんになったくま（カールソン）
▽常磐＝春のシュドルム（早船ちよ）いい話ほどあぶない（野口達二）モヒカン族の最後（クーパー）
▽磐城＝小学生日本の民話3きんぷくりん（阿坂則一郎）同4わらいじぞう（久保喬）同5カッパとひょうたん（水藤春夫）同6てんぐのけんか（花岡大学）同7鬼になった子ども（二反長半）

洋装 モンシェリー
平字白銀町8・太田ビル3F ☎㉓8140
新しい門出の装いはオーダー専門店で！

ただいま◎（ゼロ）匹
ねずみ　ごきぶり
シロアリ　キクイムシ
☎26-6561
ネズミ・害虫のガードマン　協和エムザー

特殊ランプからシャンデリアまで
照明の専門店 いわき特殊照明
照明器具200点展示中
平駅　いわき特殊照明　平字立町　電23—0188　ヨーカドー

愛犬の健康食 ドッグビット
犬には犬の食事が必要です
人間と犬とではカラダのしくみが違い必要な栄養素が違います
ペットライン株式会社　福島県特約店
平銃砲火薬店
平・一町目8　TEL・74—9231

胃腸科 内科 柴崎医院 (36)4555
■院長　柴崎一彌　■いわき市好間町下好間字鬼越101

入院随時
井苅医院
整形外科 神経科 外科
院長　井苅義憲
いわき市平字下の町（常磐交通第1営業所東）電74—2566

耳鼻咽喉科 気管食道科 放射線科
大和田医院
院長　大和田一郎
▽入院応需△
いわき市平字南町
電74三三八七（みみばな）

▼内科　▼整形外科
▼胃腸科　▼外科
▼麻酔科　▼人間ドック
大河内病院
院長　大河内一郎
いわき市内郷御厨町折返21の1
電26—2588（代）

★内科
★皮膚科
★放射線科
蓮沼医院
院長　蓮沼清夫
いわき市平字尼子町（旧尼子橋きわ）電74五五二六

産婦人科
中田医院
女医　中田幸子
●優生保護法指定医
●入院に応じます
いわき市平字材木町　電74三〇九七

長瀬内科
内科　胃腸科　循環器科　呼吸器科
入院設備あります
院長　長瀬克慶
四倉町上仁井田字北姥田　電32 3125

山田胃腸科泌尿器科外科医院
外科　胃腸科　泌尿器科　内科　小児科
院長　山田均
副院長　山田静
いわき市平字下山原
市内バス五色町下車
電74三〇八三

電気器具をしまう

電気器具を、いつまでも性能をおとさず長持ちさせるには、正しく保管することが大切です。保管の際は、丁寧に掃除して、風通しのよい所にしまってください。湿気の多いジメジメした場所に保管すると、絶縁体が傷んだり、金属部分がサビたりするのでご注意ください。（家庭と電気より）

よく掃除してから…

湿気の少ないところに

電気ゴタツ

ガード（保護網）をはずし、内部のほこりをハタキなどで払い出します。赤外線電球は、はずさないで十分冷えてから柔らかい布でふきます。反射板（ランプや発熱体のうしろにある）を、乾いた布でふきとります。汚れたまま長く放っておくと、汚れがなかなかとれにくくなり熱の効きがわるくなります。

木部は手あかで意外に汚れているものです。そのままにしておくと力ビが生えてきますから、汚れを落としてください。

スイッチは、一シーズン使うとゆるんでおります。ネジをしっかりしめ直しておきましょう。

電気毛布

カバーをはずして、陰干しをしてください。この場合、中に電熱線が折り込まれているので、強くはたかないこと。ひどい汚れの個所は、ベンジンやアルコールなどで落とします。ドライクリーニングや水洗いは絶対さけてください。

防虫剤を入れないこと

よく乾燥したら、ふっくらとたたんで、段ボール箱にしまいます。防虫剤を入れるとプラスチックの部分を傷めますから、防虫剤は入れないように。

電気毛布とコントローラーは、別々にカバーして一緒に保管します。コントローラーのスイッチはOFF（切）にしておきます。

◉発熱体と毛布が、とりはずしできる種類の電気毛布は、発熱体をはずし、毛布はクリーニングに出すなり、ブランをかけるなりして手入れをします。

電気ストーブ

反射板や器具の汚れたところは布でよく拭き落としてください。サビ止めとして、ミシン油などを薄く塗っておくと効果的です。

手入れが終わったら段ボール箱に入れて、乾燥したところに保存してください。

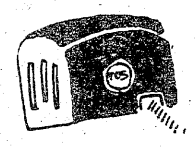

機関紙から

慶弔録

結婚

※3月

◇6日▼勿来地区＝錦町川添六五・遠藤今朝夫(三七)・勿来町大高中都三〇・甲高雪江(三三)▼同＝三沢町柳町一・大川太一(三七)・岩手県二戸市米沢字下平八三・平幸子(三七)▼遠野地区＝上遠野字前山二九・為永龍義(三三)・大久町大久字桃木沢二九二・根本春江(三三)▼磐城地区＝小名浜岡小名字岸前六二・大兼勝彦(三七)・泉町字泉二〇六・黒羽敏子(三三)▼常磐地区＝西郷町金山一六九・箱崎清美(三三)・小名浜岡小名字荒工六・村上弓子(三二)▼磐城地区＝小名浜岡小名字西前原八・佐川喜久雄(四四)・小名浜字橋本一二・中野キヨシ(四七)

出生

※3月

◇5日▼勿来地区＝仁井田町松原二六三・橋本義行(武義・長男)▼平地区＝沼ノ内字西原八一・石毛百恵(光・長女)▼常磐地区＝西郷町忠多六〇ノ二七・吉田厚子(貞雄・長女)▼磐城地区＝小名浜下神白字薬師下三三・久保紀子(繁夫・長女)▼久之浜地区＝久之浜字北町五二・新妻田紀(哲・次女)▼磐城地区＝小名浜花畑町四六ノ一七・遠藤達哉(弘秀・長男)▼同＝鹿島町御代字柿境三四・岩瀬剛(謙治・長男)▼好間地区＝上好間字沼平二三・細矢真寿美(富喜雄・長女)▼磐城地区＝泉町下川字神山前一二六ノ二・伊藤秀範(実・三男)▼好間地区＝下好間字叶田一五・吉田秀信(政和・長男)▼勿来地区＝山田町塩沢七一・相原睦(等・長女)▼磐城地区＝小名浜大原字乙新地三一ノ三・小松伸行(欽吉・長男)▼常磐地区＝西郷町金山一八四・金成光大(新司・三男)▼磐城地区＝小名浜諏訪町二七ノ三・高木裕美(和雄・次女)▼同＝鹿島町御代字柿境三四・矢内淳子(清二・長女)

死亡

※3月

◇6日▼好間地区＝上好間字山下四五・岡崎幸吉(六七)▼磐城地区＝小名浜住吉字林崎五五・高萩亀治(六八)▼同＝小名浜諏訪町六・斎藤キン(七七)▼同＝小名浜岡小名字住ケ谷二・富塚保(四七)▼同＝小名浜字辰巳町三五・冠内清一(五七)

◇7日▼勿来地区＝九面九浦二二・佐藤ゾメ(八七)▼磐城地区＝小名浜字隼人三二・白土浜吉(八二)

◇8日▼勿来地区＝錦町南城三〇・赤津コン(八八)▼小川地区＝高萩字鹿野三五・薬谷タケ子(六三)▼勿来地区＝植田町本町二丁目一ノ六・鷲かね(七七)▼磐城地区＝小名浜字船引場二三ノ六・村上桂次郎(八七)▼同＝同町芳浜九ノ二一・坂巻武雄(四九)

◇9日▼勿来地区＝窪田片岸六七・石井きり(八三)▼四倉地区＝玉山字林崎七四・会田千世(七七)

野草料理

季節の味を

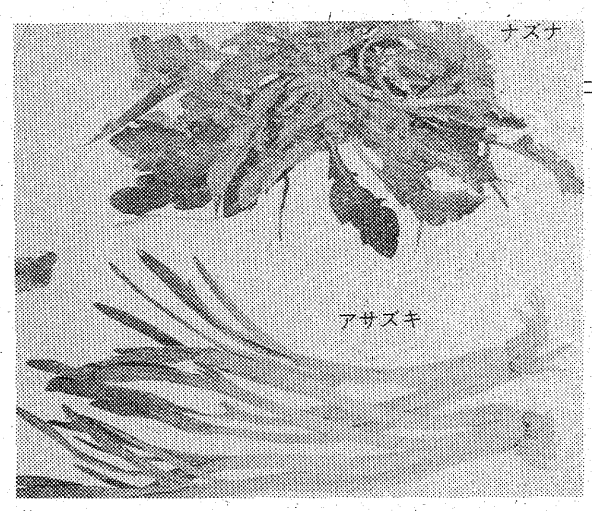

すっかり春めいて来て、田のアゼや堤にはセリやアサズキが顔を出し、結構野草料理が楽しめる時期になりました。以下は東北電力が発行している機関紙『家庭と電気』に載っていたものの一部を紹介してみましょう。散歩に出かけたときに採取して歩くのも楽しいものですし、食卓にその味をそえるのもオツなもの。

アサズキ＝自生のものは小さいけれども、栽培ものにくらべ香りも味もよい。生みそで食べるのが一番ですが、サッと湯びきしてワカメやアサリと酢みそあえ（ぬた）もよく、みそ汁の実にもよい。

ナズナ＝ペンペン草ともいう。道端の雑草の中に自生し、タンポポに似た葉を地表にひろげ、初夏に白い花をつける。早春の葉を摘み取ってゆでて、あえ物、ひたし物によく、細かくきざんで汁の実にすると風味がよい。

ヨモギ（モチグサ）＝道端や荒地に白っぽい緑の新芽をぶく。摘み取ってゆがき、モチにつき込んだり、新粉に混ぜた草ダンゴは香りがよく、まことに野趣がある。またゆがいて乾燥しておくと季節を問わず利用できます。

野草は香りが身上。食前に手早く調理することがコツです。なお、ヨモギはビタミンAが抜群で自然食としておすすめします。

数字遊び

〝選んだ数字をピタリと当てる〟という数字遊びが、フジコシの機関誌『若い炎』に載っていました。その一つを紹介してみましょう。家庭のだんらんに興味を添えてくれます。

あなたの好きな数をあてる

まず最初に「どんな数でもかまいませんから、あなたの好きな数字を選んでください。その数字を当ててみましょう」といいます。「あなたの選んだ数字に1を加え、その数を3倍にします。またその数に1を加え、それに最初に選んだ数を加えてください」「最後にその数から4を引きます。さあ、いくつになりましたか？」といって、それぞれ発表してもらったら、その数を4で割ります。その答えが、相手の好きな数になるわけです。

例えば、24を選んだとすると、答えの96を4で割ると24になりますから、答えは24となります。

24 ＋ 1 ＝ 25
25 × 3 ＝ 75
75 ＋ 1 ＝ 76
76 ＋ 24 ＝ 100
100 － 4 ＝ 96
96 ÷ 4 ＝ 24

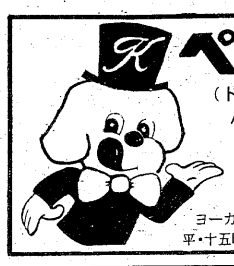
ペット アクセサリー
（ドッグフード特売10kg 1,600円より）
小鳥・金魚・犬・小動物・器具・薬品・フード
ワンワン　ホテル　美容室
総合ペットセンター　カワマタ
ヨーカドー前店☎23—9049・十五町目店☎23—7055
平・十五町目店—平・ヨーカドー前店—郡山店—藤沢店—米沢店

建設業　設計・施工
◆土木一式工事　◆建築一式工事
◆軽量鉄骨工事
どんな小工事でも施工いたします
電話一本で係員を参上させます
株式会社 阿部組
代表取締役　阿部春蔵
いわき市常磐湯本町下浅貝2　電43—2968

人の和で企業が伸びる
ユニフォーム
白衣
作業服
事務服
ユニフォーム総合商社
株式会社 タケヘム
いわき市内郷御厩町久世原（6号国道　共立病院前）電26 2910

墓石なら湯沢石材におまかせください
●原石大量入荷
ご予算・ご相談に応じます
●ご一報くだされば社員が参上いたします
■特売期間
4月1日～6月30日
有限会社 湯沢石材店
いわき市内郷白水町入山　TEL・26—2687・26—0473

高級和服丸洗い専門店
きもの京洗の店
京洗
全日本〝きもの〟振興会推薦
京洗一級技術士登録第1267号
長岡勇京染店
英（ハナブサ）ハイクリーナー
平・南町57　TEL・74—2694

温泉がいつでもいっぱいあふれております
湯本温泉　湯本駅から車で3分
日本観光旅館
ホテル みちのく
常磐下湯長谷町
電（〇二四六）㊸三二六四代

内科・胃腸科
遠藤医院
入院応需
院長　遠藤英一
いわき市平字長橋町51　電㉔三二二
（長橋町バス停前）

精神科・神経科
財団法人 新田目病院
院長　新田目五郎
本院　いわき市平字才槌小路　電㉔四三一七～八
分院　いわき市平上荒川字安草　電㉔四三一九

いわきの民俗を語る 田植えの今昔 座談会 ②

こやしに「ヨシ」などを活用

伊藤　浜は漁業専業でなく、半農半漁の生活が多かった。農業と漁業を加えた行事があると思うんですが…。

和田　広野にはれっきとした田の神があるんです。この辺では田の神祭りが一番大きい祭りですが…。

木暮　四月八日を過ぎるころから〝ノノクチ開け〟に入るわけで、昔は区長さんがふれを出すといっせいに出かけていったんですね。

鈴木　ほとんど草刈りに出かけるんです。泉では、藤原川に行ってヨシをカゴいっぱいに刈って来て、それを田に入れる刈り込みをやりました。当時は〝ヨシ〟の苗はイワシ一本分のこやしになるといわれていたし、昔はこやしに〝イワシカス〟を使いました。

和田　苗代を作る時なども、〝アセビ〟を入れてやると〝ユリミミズ〟が出て来たりして…。また〝クサキ〟という木の芽を取って来てこやしにした時もありましたね。また中には苗代にだけ使って田植えしなかった田があったものだが、今ではなくなってしまった。田人や遠野の農家には、十年前までは通し苗代があったものですよ。

夏草を刈って来て入れてやると、それが腐っていいこやしになるのですね。今のように化学肥料がなかった時代ですから、そうした物をこやしにしたわけで、それでも病気には強い苗が出来たのです。

木暮　そこで今度は田植えということになるのですが、田植えをする前の準備として、クロヌリ、シロカキなどの作業があるのですが、ナガラの前にやる仕事の手順はどうですか。

春田にするのは怠け者

和田　昔は六月十日ころからの田植えだったから、八十八夜ころになると〝じたごっせえ〟がはじまったものです。〝したごっせえ〟というのは、春になって株田起こしをやることで、田は旧年のうちにはうなうものときれていたのです。〝なんだ今年はあいつも春田にしたな〟といわれもちの焼いたものだったり、山手の三和、遠野、田人あたりですと寒のうちにつくったしみもちが〝ごじゅうはん〟に使われたものです。

今は五月の初めごろの田植えになって、昔より一カ月は早くなりましたが、田うないもカピタのままでいたのを、田植え間際になって、トラクターでガラガラとかきまわして植えてしまいます。昔は〝春田〟にするのは、百姓の怠け者として笑いものにされたものです。

機械のない時代は〝ぼっこし〟とか〝株たたき〟とかいって植の長い木槌で大きな土くれをたたいて歩いたものです。そこをうなうのが〝掘り返し〟、これが乾いたらもう一度うなうのが〝ごきり〟です。

刈り敷きのカッチキ草を入れるころには、うなった土にカッチキ草を散らして、水をかけ〝カックルム〟ことを〝中うない〟といって、三本鍬でカッチキ草を埋め込んでいきます。だからシロカキまでには〝株田起こし〟から三回、四回はうなったものです。そうしてからはじめてシロカキになるのですが、この間は約一カ月ぐらいのところですから、本当に忙しかったわけです。

（つづく）

〝ノノクチ開け〟 重労働の「したごっせい」

たなと笑われることと同じだったんです。したごっせえでは、まず、ころばしといって「株田」のところに砕土機をかけるのです。この砕土機もだんだん良いものが出来て来ましたが、昔は鼻取りもつかなければならないし、なかなかひどい仕事でした。

シロカキまで三、四回うなう

【現在は機械化が進み、トラクターが水田でうなりを上げている】

民報柳壇

『酒』

加藤　香風選

上役についておぼえるはじこ酒　平　蘭谷　フサ
深酒が底抜けの馬鹿さらけ出し　平　桜山　山柳
酒のみの生き甲斐酒にありと言い　平　蘭谷　庸吾
無口でも酒の力が話させる　平　山野辺つや
タクシーで帰るときめて飲み直し　平　山村　楓花
酒故のドラマはつきずいつの世も　小名浜　林　延子
酒好きを愛車精神下戸にする　好間　高木　花代
死んでから飲めない酒が供えられ　三和　合津三百石
陣中の見舞に飲めぬ酒を積み　小名浜　斎藤　日光
かくし酒入れて女房の味目優　平　佐川　加子
今日も死者飲酒運転なくならず　浪江　矢沢　緑
酒のみの同じ談議にうんざりし　平　塩　テル
酒飲むなのんで乗るなと言うけれど　渡辺　吉成　文亭
酒飲めばいつもの堅さどこへやら　平　吉成ひさし
呑んべーは何だかんだと酒にする　小名浜　小磯　秀坊
律義さがあぐらに変る酒の量　小名浜　和田市三郎
父と子の酒へこっそり座を外す　植田　渡辺　操香
馬鹿にした酒に五臓をむしばまれ　平　加藤キミ子
進学に晩酌とられ中休み
庄助さん気どり朝酒旅の宿
酒に酔い大臣の様な口をきき　内郷　長谷川春香
飲む酒に飲まれたふりの内蔵助
二次会は俺とお前のうまい酒　平　加藤　顕孝
しくじれば又も祭酒と書いて貼る
すきな酒やめて学資の中に入れ
難問は酒でころして後にする
子を膝に一本だけの燗を待つ　曼　助
酒ぐらいやめずとも妻よいという　草野　相川　勝平
いくじなし酒の力でものを言い
人間のメッキが酒にはがされる　波　濤
泣き上戸そんな酒量で変れるか　内郷　坂本小島人
ごまかしのない一日を終えた酒　紅　寿
一生の不覚社長の家でさめ　六　歩
身の上を飲まして聞けば泣き上戸　虫　二
酒というひょうきんものが芸をさせ

特選（呈賞）

（評）酒のサは接頭語、ケはカ（香）と同義と広辞苑にあり、酒が酒を飲む　酒に呑まる　酒に別腸あり　酒の酔、本性忘れず　酒は憂いの玉箒　酒は百薬の長　酒盛って尻切らる　酒を煮る　などの言葉が書かれている。酒は神代の昔からある誠に結構な飲み物。しかしその酒、薬にもなるが毒にもなり、人間を手だまにとる。酒百態、前記川柳の如しとなる。

酒には名句が多い。その一部を左に披露する。

二次会は俺とお前のうまい酒　春香

春香さん、酒のみの心理をよくご存じ。ちっともうまくない酒を飲んだ後の俺とお前の酒はまた格別。

人間のメッキが酒にはがされる　勝平

純金なんて人間は居ない。光っている、と見えるだけで、中味は果たして何で出来ているか。厚いか薄いか皆メッキの光なんだ。

泣き上戸そんな酒量で変れるか　小島人

「そんな酒量で」はなかなかいい言葉だ。対人関係が見えて来る。片やクールで片や湿っぽい。この句も、前句の「人間のメッキ」のうちである。

酒というひょうきんものが芸をさせ　小島人

擬人法が利いている。「酒というひょうきんもの」、そんな手があったのかと感心する。無芸大食というか、一向の芸なし、そんな不調法な人間をつかまえて、何の芸か知らんが芸をさせる、酒もなかなかの剽軽者であることよ、とおっしゃる。

上棟の目出度さの酒唄となる　香風

出席者

日本民俗学会会員　和田　文夫
磐城高校教諭　木暮　幸雄
四倉町字六丁目168　主婦　鈴木　サク
本社編集局長　伊藤敬一郎

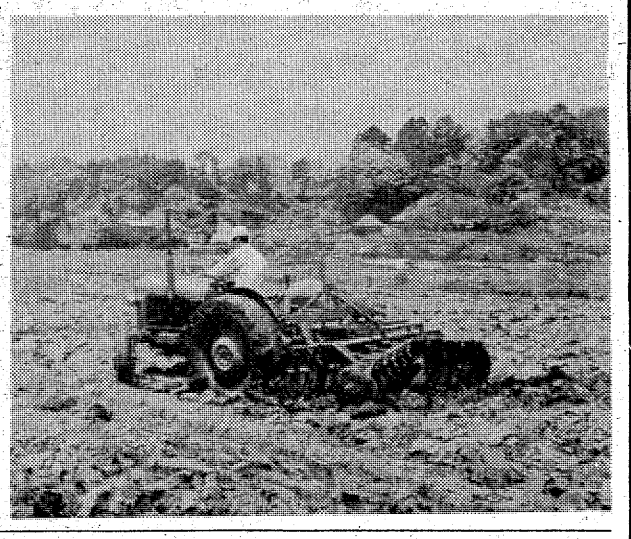

カーテン ブラインド ジュウタン カーペット アコーディオンカーテン デザインテント ヒヨケ一式
設計・施工（永山テント）
ナガヤマインテリア
平・三町目店（マルトモ書店前角）☎(74)3995 ご遠方でもお伺いいたします

トリートメントパーマ
酵素がタップリ入った
マヂカルパーマをぜひ一度
¥4,000
ビューティーサロン 水野美容院
平駅前（ヨーカドー通り）TEL・74—2678

鮨
味ときっぷのよさを売る！
魚河岸
■定休日 毎週月曜日
平駅前中央通り ☎(23)3120代

写真 大型引き伸ばしと
記念撮影は
正映堂スタジオで
正映堂写真店
内郷駅前TEL・26—2068

うどんすき
茶そば
季節料理
能ぎわ
いわき市平字白銀町 TEL・(24)2836

各種内外ピアノ調律・修理・売買
前松ピアノ調律所
社団法人 日本ピアノ調律師協会会員
前松時男
平字仲間町4の1 ☎23—2794

宴会・会食は
本格的な
中国料理の
桃園で…
中国料理
桃園
chinese restaurant 平駅前 ☎(74)3048

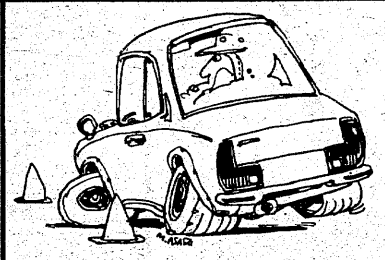
〈ラジアルタイヤはブリヂストン〉
WIDEWHEEL & WIDETIRE
BSソナWHEEL & WIDE70STEEL
10回ローンOK！
至平　日本太平自動車学校　日東電工　至四倉　6号国道　ホンダSF
BS TIRESHOP KANEMAN
6号国道・神谷 ☎(34)3306

雨二滴 日は照り返へす 麦の秋

虚子

○…初夏のさわやかな風に、朝ツユをいっぱい宿した豊かな〝ムギの穂〟がゆれる…揺りかごのように。ツユの玉はキラキラと〝光りのメロディー〟を奏でながら、穂や葉からすべり落ちていく。

○…かつては水田裏作の花形〝ムギ〟も、農家の兼業化でシリ貧。これでは…と思われた〝ムギ〟もなつかしい畑にUターン。裏作のように田植え前に刈られる心配もなく成熟できるので、味は上々、ビタミン豊富とあって、静かな自然食ブームに乗って上昇ムード。

【写真は四倉町地内で】

カメラアイ

家庭菜園・菊作り・苗床・花作り・庭園造りに
特殊肥料 グリーン肥堆
製造元 常磐坑木株式会社 林産加工場
いわき市内郷高野町広畳一 電㉙〇四七四

■ご宴会・ご婚礼にどうぞ!!
旅館 金田
いわき市平駅前 電七四―二六三五

より早くより美しく
シロガネドライ
サービスセンター
いわき市平字白銀町 電㉔六〇七四

うまい寿司 楽しいふん囲気
寿司徳
■出前敏速
いわき市平字才槌小路 電㉔三九五八㉓四三一九

古美術品高価買入れ
土地建物・電話担保
手形貸付け・割引き
昭和商事
平・新川町九 電㉓〇〇二六

レコード
JAZZ
ミュージックテープ
小名浜・銀座
金子レコード店
電(92)2853

深夜営業
安い旨い!
街道一の
特大ハンバーグ
選びぬかれた
夕月での楽しいお食事を…
郊外レストラン
鹿島街道 夕月
☎58―3030

ここです。
←内郷　6号国道　四倉→
大黒屋デパート　高根沢　竹林病院　松村病院
貴金属 宝石 専門店 高根沢
平字中町18(竹林病院前) ☎74―6726

季節の味とまごころを盛りこんだ
今週の味自慢
山菜釜めし
釜めし 金平
平駅前電話ニニ・七一九〇
正午から午後11時まで
※第2・第4月曜日＝定休日

・配達敏速・
牛豚肉問屋
合資会社 伊東牛肉店
本店／平・六町目 電㉓8020
平・駅前 電㉔3180
支店／平・大通り 電㉓8030
電㉔8314

◆江戸前寿司
◆七浜料理
お子様づれでお座敷をご利用下さい
すしの 江戸川紅小路店
いわき市平字二町目紅小路 電㉓二七二七

金融
自動車担保受付
保証人不要低利敏速
◆お気がるにご相談下さい
共和商会
小名浜二小前／(五四)二二五二

自由放任は非行につながる

真の親の愛情を示せ

いわき市少年補導員の委嘱状交付式が十四日午前十時半から、市庁舎八階大会議室で行われ、平の色川フミさんら三百人（新任九十六人）の市民が補導員として、青少年の健全育成にあたることになった。

まず平、磐城など十二方部の代表に委嘱状を手渡したあと、田畑市長、松本教育長らが「現代は価値の転換が起こっており、思想的に混乱する時期にある青少年への社会教育の重要性を痛感している。明日の日本を背負う青少年の健全育成と指導に尽力してほしい」とあいさつ。続いて、午前と午後の二部に分けて、補導員の心得など研修が行われた。

午前の部では「現代の青少年を明るく健全に育成するにはどうすればよいか」をテーマに小林正人市社会教育指導員が講演、十三日に起きたばかりの福島市の女子高生らの心中事件にもふれ、親子の断絶など家庭内の問題を中心に、「物を買い与えることが親の愛情だと誤解する風潮がある。自由放任が非行につながるのだ」と強調、補導員らはさかんにうなずいていた。

また午後の部では坂本三郎市少年センター所長が同センターのしくみや実際の補導の仕方などについて説明、新補導員らはメモをとるなど熱心に研修を受けていた。

【市少年補導員の委嘱状交付式】

人気投票の当選者きまる

平写親クラブ写真展

平写親クラブ（小松兼吉会長）の創立十周年記念総合写真展は九日から十三日まで大黒屋六階催し場で開き、平出身のプロ写真家国玉照雄氏の作品「ラブ・ニューヨーク」の特別参加もあってにぎわったが、クラブ会員作品について人気投票を行った結果、抽選で次の十人が入賞、賞品が贈られる。

矢内保彦（平・鎌田）清水文日右（平・中山）山崎真知子（平・二町目）大森茂芳（平・旧城跡）勝家義弘（平・六人町）小林浩勝（平・下平窪）地引敬二（平・中塩）鈴木芳子（四倉）櫛田政雄（勿来）斎藤貞二（三和）

なお人気の多かったのは菅野光義氏作の「夕焼け富士」「しゃくなげ」など。

お祭り招待は40人

おひさまといっしょに　送迎は自家用車で

いわき市と市社会福祉協議会、市肢体不自由児（者）親の会共催、市青年団体連絡協議会、本社など後援の「おひさまといっしょに」の第三回打ち合わせ会は十二日午前、市社会福祉センターで開かれた。

その結果、このお祭りに参加するのは在宅児童二十人、福島整肢療護園児十人、カナン村入所生十人の計四十人と決まった。

奉仕者は明るい社会づくり県民会議いわき支部青年部五十人、青少年赤十字三十人、市青連二十人の計百人が参加する。

子どもたちの輸送は勿来地区は勿来ライオンズクラブが五台の自家用車で、他は明社いわき支部が自家用車十五台を出し、施設児童などは施設側に依頼した。

防火管理者の受講募る

いわき市消防本部は六月二十六、二十七の二日間、平市民会館で防火管理者講習会を実施するが、その受講者を募集している。

資格は防火対象物の関係者で、管理的または監督的な地位にある者で、二日間にわたり消防関係法令や防火管理者の責務などを学ぶ。

定数は二百人で、受講料は無料。受講願書は各消防署で交付する。

みかげ石の日時計贈る

東小PTA前会長の石川さん

いわき市小名浜下神白字林崎、石川テント社長石川義紀さん（四五）はこのほど、「教材に役立てて下さい」と小名浜東小に日時計を贈った。

石川さんは同校のPTA役員として副会長五期、会長一期をつとめたが、この三月に子供が卒業したため役員をしりぞいた。

日時計はミカゲ石でよこ七十五㌢、たて、高さ六十㌢と大きく、位置を知らせる緯度も刻んであり、同校ではさっそく理科の勉強に役立てることにし、同校舎前のグラウンドに設置した。

【贈られた日時計での時刻の勉強をする児童】

療護園児に図書55冊を贈る

東北電力が施設訪問

「地域協調」を目標とする東北電力の五十年度上期サービス旬間は十三日から二十二日までの十日間にわたって実施されているが、この一環として同社は初日の十三日、福島整肢療護園（大河内一郎園長）に図書を寄贈した。

この日午前十時半、佐久間いわき営業所長ら四人が「星座を見つけよう」「おやすみなさいフランシーヌ」など児童向け読み物五十五冊を持って同園を訪問、「電力会社はどうも地域の方たちに理解してもらうのが難しい。サービス旬間は奉仕活動を通じて電気事業を理解してもらうもの」と趣旨を説明、大河内園長も「子どもたちも喜ぶでしょう。手術後はベッドでたいくつしていますから」と感謝していた。

佐久間所長から大河内園長には目録、代表の園児二人には本がそれぞれ手渡された。

【佐久間所長から大河内園長、園児に本のプレゼント】

明るいマチに市長が点灯

電力が防犯灯44基寄贈

東北電力いわき営業所の上期サービス旬間初日の十三日午後、いわき市平字新川町で佐久間所長から田畑市長に防犯灯四十四灯（平二十六、小名浜七、植田十一）の目録を贈呈されたあと、取り付けられた第一灯の点灯式に移った。

点灯式は佐久間所長がスイッチ台を押え、田畑市長がスイッチ・オン。見上げる電柱に新設の螢光灯が明るくマチを照らしていた。

いわき市では犯罪の起きやすい暗がりを一掃するため、現地調査のあと防犯灯の設置場所を決め、明るいマチづくりを推進する。

【防犯灯第一号を点灯する右から田畑市長、佐久間所長】

好間一小運動会　好間一小（熊谷久校長）は十八日午前八時半から、春の運動会を開催する。

平三小PTAの新役員　平三小PTAはこのほど総会を開き、新役員を次の通り決めた。▼会長＝松崎信道▼副会長＝滝口安正　橘泰弘　緑川節子▼監事＝猪狩武久　塩米幸▼庶務＝阿久津昇二　伊藤幸一　水梨二郎▼会計＝後藤安博

くらし随筆

冷たい建物と盆栽

篠沢俊秀

現在の県合同庁舎に、各機関が移転して、間もなく一年になろうとしております。

◇

市民の皆さんに、長い間おなじみであった6号国道沿いの旧庁舎は、すでに取りこわされて空地になっておりますが、市庁舎に隣りあわせのこの建物も、ようやく皆さんに、おなじみになり始めたようです。裏には、平保健所が全く別棟に建っており、移転そうそうは、前から見えないためもあって、よく尋ねられたものです。大きな市庁舎と並んでいるせいもあって、余りパッとしませんが、小さいながら外観も素晴らしく、昨年、写真家の目にとまった程です。しかし鉄筋コンクリート造りの上、周りを駐車場にほとんど舗装したせいもあって、いささか潤いに欠けるようで、気になっております。幸い職員から、盆栽クラブ結成の話があり、趣意書を配布する準備が進んでおります。サツキの季節でもあり、ささやかでもサツキ展を開き、合同庁舎を装ってみたいと思います。

私自身は、盆栽の趣味があるわけではありませんが、花を見れば美しいと感じ、室に飾る程度の関心は持っております。狭い公舎暮らしでは庭木を集めても仕方ありませんが、頂戴することも多く、それ等を雑然と植えておく程度です。それでも、一本一本には、それぞれの思い出もあって、結構、季節感を味わっております。

◇

とかく仕事に追われ、冷たい建物の中で暮らすことの多い私達ですが、盆栽によって、感情を柔らげることが出来たら、と考えています。

（県行政連絡室次長・平）

ヘアさん

8404　中島安男

近代的センスある、出張仕出し
鯛万料理センター誕生！
冠婚葬祭から大衆弁当にいたるまで、
ご一報いただければお伺い致します。
名代　ご婚礼・祝儀・不祝儀・折り詰め・パーティー・会席弁当・焼き肉弁当
→→→→→→→→→→ 安くて　うまいです！ ←←←←←←←←←
料理の味が楽しめます
大衆割烹　鯛万
大衆割烹　鯛万
いわき市内郷みまや・下宿　☎26－2391
鯛万料理センター
いわき市内郷みまや・上宿

田畑市政"三役そろい踏み"

きょう5月臨時議会

七カ月ぶりの「顔見せ」

一日だけの〝顔見せ議会〟となった、いわき市の五月臨時市議会は十五日午前十時から開かれ、市長から提出された市営小名浜（矢田川）野球場の完成、使用開始に伴う「市野球場条例」改正案一件、工事請負契約など専決八件を原案通り可決、閉会した。

審議に先立ち、さる四月二十七日の内郷地区市議補選で初当選した高萩充市議（共産）が登壇、「議会人としては全くしろうとだが、昨年秋に誕生した革新市政を支え、発展させるのを基本姿勢に、住民要求のかけ橋となってまいりたい」とあいさつ。続いて、四月一日付で助役になった橋本渡、山口恵比古、同五日付で水道事業管理者に起用された永野孝夫三氏の特別職のほか、先の定期異動でポストの入れ替えが行われた部・次長クラスの一般職がそれぞれ就任あいさつをした。

なお、先に鈴木光雄（共産）、坂本剛二（現県議）の両氏が辞職したため、空席となっていた商工水産常任委員、公害対策特別委員には高萩市議、主要幹線道路促進特別委員には正木勤市議（新政会）がそれぞれ選任された。

田畑革新が誕生して7カ月、議場での〝三役そろい踏み〟がやっと実現した

作業中の油流出補償は誰が？

座礁船の解体また難航

小名浜港外の三崎海岸で先月六日に座礁、重油流出事故を起こした貨物船「アデリナ号」の解体撤去作業の日取りを決める打ち合わせ会議は十五日午前十時から、小名浜海上保安部二階会議室で県、市、県漁連、関係漁協組の代表三十人が出席して開かれ、被害者側を代表し、県漁連から「解体作業中に起こる船底部の重油、さらにスラッチなどが海上に流出した場合の補償はだれがするのか」、「解体期間は何日ぐらいになるのか」などの質問が出されたが、結論は出なかった。

社会保険、雇用保険の講習会

22日、市社福センター

いわき商工会議所、同中小企業相談所、青色申告会平支部は二十二日午後一時半から、市社会福祉センター会議室で社会保険と雇用保険法の講習会を開く。講師は平社会保険業務第一課長佐藤保雄「新規社会保険の加入」平職安事業課長今村浩彦「雇用保険法」の二氏。

小名浜二中で演奏教室

演奏教室は十六日午後一時半から磐城市民会館で行う。

生演奏を聴く機会の少ない生徒に演奏を聴いてもらおうというもので、当日は日本新交響楽団の一行約三十人が演奏する。

勿来の関公園に電力が屑籠

いわき市植田町東北電力営業所は、十五日勿来の関地内に屑カゴ二基を寄贈したほか同公園の広場地域を清掃し感謝される。

新川特定郵便局に賊

非常ベル作動せず

四百円盗まれる

十四日午前七時四十分ごろ、いわき市平字新川町二七、平・新川町郵便局＝同市平字白銀町四〇、志賀昌子局長(五二)＝で、事務室が荒らされ、現金四百円が盗まれているのを出勤してきた局員が見つけ、いわき中央署に届け出た。

同署で調べたところ、犯人は同局裏口ドアのカギをこわして侵入、机やロッカーを物色して現金を盗んだ。

同局は特定郵便局で、宿直員は置かないかわりに、非常ベルが備えてあったが作動しなかった。

このような郵便局荒らしは昨年十一月、同市内郷の高坂町郵便局以来のこと。この時は非常ベルが鳴ったため、被害はなかった。

泉公民館で計量器検査　いわき市は十六日午前十時から午後三時まで、泉公民館で計量器定期検査を行う。

国保浜通り地区部会総会　いわき市保険課は十六日午後一時から、市庁舎第一会議室で国保浜通り地区部会総会を開く。

江名に男の水死体

船から落ちたか、自殺？

十五日午前五時十五分ごろ、いわき市江名の江名港外第二防波堤沖合二百㍍の海上で、同港に寄港中の「第三十八有漁丸」＝八戸市港町＝の乗組員笹本重光さん(三)は、男の死体が浮いているのを発見、寄港と同時にいわき東署に届け出た。

同署が船を出し、遺体を収容して調べたところ、この男性は推定二十～四十歳で、死後三カ月ぐらいたっている。角顔でやや細長く、身長約百八十㌢。また、黒茶色に縦じまのチョッキと同色のズボン、ピンクのワイシャツを着用しているほか、茶色の革グツをはいており、外傷などがまったくないことから、同署では航行中の船舶から誤って落ちたか、自殺したのではないかとみている。

常磐病院が年末完成

老人専用病室など増築

いわき市初めての、老人専用病棟を含む〝福祉型病院〟へ転換する常磐上湯長谷の市立常磐病院（竹内正也院長）の増築工事は順調に進んでおり、新春早々オープンの見通しがほとんど確定的となった。

同病院の増築は昨年十月から二カ年継続事業で着手、五階建て五千五百四十五平方㍍の鉄筋コンクリート造り。総事業費は九億五千七百万円。旧館（四階建て）と合わせると二万四百十平方㍍の大病院となる。

新病棟には老人専用の五十床、旧館から移転する一般病床が五十一床で、病床は三、四階に収容、一階は事務室、薬局など、二階が診療関係、五階は食堂、休養室。

旧病棟は三、四階に神経科八十床、騒音の道路に面した方にはリハビリテーションの一つとして作業療法室、職員用の更衣室や倉庫などとする。

かつてはドブ池のようだった池も護岸して底さらいし、対岸には遊歩道が通じてツツジなど四季を色どる花の公園があるなど、きれいな環境に生まれ変わった。

工事は順調で予定通り十二月末には完成、正月明けオープンの見通しがほぼ確定となった。

【花壇と池を前に建築中の市立常磐病院】

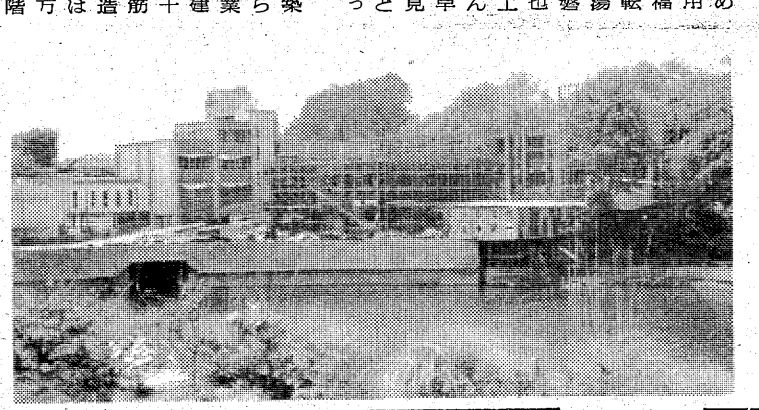

交通事故

	発生	死者	傷者
いわき中央署	4件	0	4人
〃東署	1件	0	1人
〃南署	0	0	0

（14日・県警交通企画課調べ）

手配の六千円詐欺を逮捕

いわき東署から盗みの疑いで昨年夏、全国に指名手配されていたいわき市小名浜字定西一五六生まれ、住所不定、盗みなど前科五犯・犯歴十回、無職大森金次郎(三)は十四日、茨城県・勝田署につかまり、同日身柄を東署に移された。

調べによると、大森は昨年七月八日午後六時ごろ、顔見知りの同市小名浜字大原境西二四、飲食店「ふじ川」＝長谷川フジノさん(四七)経営＝を訪れ、「車の修理代を貸してくれ」と、現金六千円をだまし取り、そのまま逃げていた。

大森は窃盗の常習犯で余罪もかなりあるものとみて、同署では調べを進めている。

三和でBCG　いわき市三和支所は十六日、次の時間と場所でツベルクリン判定、BCG接種を行う。

▼午前九時～同十一時＝永井小▼午後一時～同二時＝合戸保育所▼午後二時二十分～同三時＝永戸小

入遠野で日脳接種　いわき市遠野支所は十六日午後一時半から同四時半まで、入遠野公民館で日本脳炎予防接種を行う。

川前で巡回診療　いわき市保険課は十六日午後一時から同三時まで、川前地区で巡回診療を行う。

臨時休業のお知らせ

勝手ながら五月十八日・十九日の二日間は社員慰安旅行のため休ませていただきます

北関東空調工業株式会社
いわき市平字柳町三　電㉓三四七一代

格調の高さは自信をもたらします——
個性あるセンスの良い仕立て
'75夏の紳士服地
洋服・洋品・ミシンししゅう
大平テーラー
いわき市平堂の前〈福島信販加盟店〉
TEL・23－4029(代表)
ニイサンのヨーフク

通産省認可(協)日本店装チェーン会員
店舗診断・企画・設計施工
特注備品・室内造作家具
株式会社　家具のスズキ(店装部)
店舗／いわき市平・松ヶ岡公園表入り口TEL・(74)3741
工場／いわき市好間町下好間字渋井TEL・(36)3246

◎新築、結婚のお祝いその他の贈りものとして、いつまでも贈った人の心が伝わる油絵、掛軸など、いかがでしょうか。
※図柄も各種そろえて お待ちしております
椿屋画材店
いわき市平字中町20　(大黒屋デパート前)
☎(23)2743・(74)8542

読者の声

緑のふるさとをつくろう！

平　黒田　弘

葉桜がひときわ美しい季節となり、ほとんどの木の芽が出そろって新緑が明るい太陽に照り輝やいている。緑のシーズン到来であるが、いわき市の花ツツジも満開となり公園に、街角に、家庭の庭先で美しいたたずまいを見せている。

市の木はクロマツ、花はツツジと定められてから何年になるだろうか。緑のふるさとをつくろう！の市民運動がようやく芽生え、どこへ行っても美しい緑に触れることができるようになった。四、五年前になるが、緑の週間中にカラマツの苗木を街角でいただき、庭に植えたのが、大人の背丈以上にも伸びて、目を楽しませてる。

今年も、平市民会館わきで行われた植樹祭にツツジの苗をいただいたが、活着して新芽も出始めた。ツボミもぶくらんできたが、どんな花を咲かせてくれるのか楽しみである。

緑が育たれる豊かな未来、木を植えることの意義を子供の時代から培って、環境緑化の実をいわき市のすみずみまであげていきたいものである。

（会社員・41歳）

きょうのことば

ヒゲがすべてなら　ヤギでも牧師

（デンマークの諺）

皆川さんが句集「銀山」発行

財団法人俳人協会常任幹事、「風」同人の皆川盤水さん（東京都中野区中央二の四九の一五）が句集『銀山』を白凰社から発行した。千八百円。

著者は大正七年生まれ。平商から巣鴨高商にすすみ、日大法学部に学んだ。句は少年時代、兄二楼（「鹿笛」、「玉藻」に所属）、山田孤舟（「瓶祭」に所属）に学び現在「風」同人、俳人協会幹事。

こんどの句集は第一句集「積荷」に続く二句集目。

題名の「銀山」は、あとがきによると、伊達郡桑折町摩の地、半田銀山からとったもの。先祖がこの銀山守であった。

この銀山は佐渡の相川、但馬（たじま）の生野の両銀山とならんで日本三大銀山の一つ。

この句集は、この付近の亡びゆく風景をとらえ、その歴史を反すうしながらつくったものが多い。

喋りや廃銀山は煙草畑

老眼にあからさまなる黒葡萄

全部で四四三句収録されている。

株式・前場

本日の市況は朝方、グリコ中心の食品株、ソニー中心の弱電株、トヨタ中心の自動車株など買い物を集め、値を飛ばしていた。その後、電極中心の仕手系株も値を上げ、中ごろからはエーザイ、第一薬など薬品株も戻し、住宅関連株にも買い物が入り、全般的に値を切り上げるものが多く、堅調な相場となった。

主な高い銘柄は殖産住三十四円、グリコ四十円、エーザイ四十五円、電極十八円、富士通十六円、ソニー五十円、トヨタ十八円、本田十四円、オリンパ二十五円。

主な安い銘柄は資生堂四十円、松下貿三十円、ガイシ十円。

（地元銘柄）クレハ十円高、岡理ゴ一円高、白煉瓦一円高、常陽銀変わらず、東邦銀二円安、常磐興二円高。

日経ダウ二十三円八十八銭高の四千五百四十六円五十一銭。出来高一億三千万株。

（平・水戸証券調べ）

あすの運勢

五月十六日（金・先負）　小川石洲

【1月生】不安あるが先行き明るい、慎重に行動し好転

【2月生】多少苦労あるが押して進め、意外と順調に運ぶ

【3月生】情にからまれ悩む暗示がある、ほどほどにせよ

【4月生】チャンスをつかんで積極的に出よ、成果あがる

【5月生】我を張って立場を悪くしがち、協調し結果よい

【6月生】過ぎたことにこだわるな、心機一転し道ひらく

【7月生】身近な不愉快なことがあ。「重し転機を待て

【8月生】ぐずぐずすれば好機逃がす、積極的に出て有利

【9月生】甘い誘いに心が動きがち、軽率に乗れば損失す

【10月生】運気が不安定で変化が多い、軽率な行動するな

【11月生】情勢は決して悪くない、慎重に当たり結果よい

【12月生】多少苦労するが見通し明るい、努力続けて好転

会と催し

16日

【平市民会館】▽国保浜通り地区部会総会（9時）▽平商工組合通常総会（12時）▽浪曲大会（13時）

【磐城体育センター】▽運転免許更新時講習会（10時）▽手話サークル（18時）▽ぬったくり会（18時）▽劇団・ポポ（18時）▽サークルAC（18時）▽小名浜民謡会（18時30分）

【草野ホール】▽山崎保寿展（10時）▽錦城会例会（18時）

【いわき産業会館】▽フクダ電子福島営業所学術講演会（18時）

市況

魚類

十五日朝の小名浜港はギワダが豊漁。ニュージーランドイカの水揚げもあった。

【小名浜港】▽巻網船五カ統五十一トン四百十　定置網船二隻五百㌔　底引船一隻一トン五百　イカ釣船一隻六千九百三十二ケース

▼キワダ　三万四千四百十㌔　五四一―三八〇▼カツオ　一万七千百㌔　三八一―二四五▼アカジ　四百㌔　四二〇―三七▼スズキ　三百三十㌔　一一〇―五五〇▼カワハギ　百六十㌔　六〇▼ドンコ　百五十㌔　七二―六五▼小イカ　百十㌔　一七〇▼メヌケ　百㌔　八〇〇―二五〇▼ボタンエビ　百㌔　三五〇〇―一三〇〇▼タナゴ　百㌔　四二〇―四〇〇▼メジ　百㌔　三〇〇―二八〇▼貝焼き（ウニ）　千六百十二個　三一〇―二四五▼ズワイガニ　千六百匹　三〇〇―五〇▼ニュージーランドイカ　六千九百三十二ケース　二八六〇―二四〇〇

【中之作港】一本釣船三隻四十トン　巻網船一カ統十五百五十㌔　五〇〇一▼釣りガツオ　四万㌔　五〇〇一二五〇▼キワダ　五千二百㌔　六三四―三八七▼メジ　五千㌔　八〇〇―三三〇▼カツオ（巻網）　三百五十㌔　三三〇―二八五

【江名港】巻網船一カ統一万三百二十㌔　底引船一隻千四百㌔

小舟三十隻百十㌔　二万三百二十㌔　七一三―四九六▼アカジ　千㌔　三六〇―六五▼メヌケ　三百八十㌔　五五〇―二九〇▼アワビ　百十㌔　三三〇―三〇六〇▼貝焼き（ウニ）　千八百八十四個　三八〇―二八〇

野菜

▼白菜三五―二〇▼ニンジン一〇〇―二〇▼ゴボウ三五〇―二五〇▼ネギ一〇〇―三〇▼新玉ネギ五五―三〇▼キュウリ二五〇―一〇〇▼ナス二八〇▼キャベツ四五―二〇▼サツマイモ二七〇―二〇〇▼ナガイモ三五〇―一〇〇▼ジャガイモ六〇―二〇▼ササギ一二〇―六〇〇▼サヤマメ二〇〇―五〇〇▼トマト二五〇―一〇〇▼サトイモ二五〇―一二〇▼モヤシ三〇▼シイタケ八〇〇―五〇〇▼ピーマン五五―四〇▼根ショウガ四〇〇―三五〇▼タケノコ五〇▼ウド一〇〇―三〇▼タケノコ五〇―二〇（以上㌔）▼ホウレン草三五―五▼菜類二五―五▼カブ五五―二〇▼ニラ三〇―一五▼ミツバ五五―三〇▼春菊二五―一〇▼葉玉ネギ三〇―二〇（以上束）▼レタス五〇―三〇▼カリフラワー五〇―五〇（以上コ）▼大根五五―二〇（本）▼リンゴ四〇〇―二三〇▼スイカ二七〇―一八〇▼バナナ一五〇―一三〇（以上㌔）▼イチゴ二八〇―七〇（カップ）▼夏ミカン一五〇―七〇（コ）

（丸平青果市場調べ）

果物

みんぽう　映画案内

※【平】

☆ひかり座（五・二〇）シンドバッド・黄金の航海（七・〇五）オデッサ・ファイル（↓26日）

☆聚楽館（五・二五）サブウェーパニック（七・一五）エアポート75（↓23日）

☆平東映（六・四六）ザ・カラテ（八・二九）女子学園・ヤバイ卒業（九・四四）女番長・玉突き遊び（↓16日）

☆平東宝（四・一〇）青葉繁れる（五・四五）お姐ちゃんお手やわらかに（七・三〇）潮騒（↓20日）

☆名画座（七・三五）けんかえれじい（↓16日）

☆アポロ座（六・一五）ツェッペリン（七・五〇）キング・ボクサー（↓19日）

☆平ロマン劇場（六・〇〇）トルコテクニック大全集（七・〇五）続トルコテクニック大全集（八・一〇）新トルコテクニック大全集（↓20日）

※【常磐】

☆三函座　貞操強盗　のぞき天国狂ども仁義（↓20日）

※【小名浜】

☆国際　続姦通　変態告訴狂女性地獄　実録おんな鑑別所（↓20日）

☆磐城座　女子学生・華やかな挑戦　青春の門（↓27日）

☆金星座　必殺ドラゴン鉄の爪　0裸の女　残酷飢餓大陸（↓22日）

☆銀星座　売春　アラビアンナイト（↓16日）

※【植田】

☆菊多館　世界トルコ風呂昇点　悶絶人妻SEX実録　縁熱ブルーSEX（↓22日）

子ども会安全会を高く評価

平　前田　勝吉

いわき市子どもを守る会連絡協議会で、"子ども会安全会"の組織づくりを始めたことに賛意を表したい。

学校行事の場合、事故に遭ったときは全国的な"学校安全会"から見舞金や治療費などの保障があるが、子ども会が主催した行事に対しては、たとえそれが学校の校庭で行った場合でも、一切の保障がなされず、子ども会の活動を阻害してきた面があった。私も以前からこのことを主張し、実現化へ努力してきたが、当時は子ども会そのものの組織が弱く、父兄の認識を得られないまま実現できなかった。

四百五十六、三万三千二百人の組織を持つ子連の、今後の社会教育活動に期待すると共に、同会への入会で、思う存分スポーツに、レクリエーションにはげんでもらいたいものである。

（会社員・34歳）

読者の声欄投稿規定▽住所・氏名・年齢・職業明記（匿名希望の場合も）▽字数六百字以内▽原稿は返しません

急募
ウエートレス　2名
●公休毎日曜日
●委細面談
純喫茶　ロビー
小名浜字隼人　電(54)3036

いわき民報案内広告
⊙…一ダン四行　一、五〇〇円
⊙…同一広告五回以上掲載は一割引き
⊙…お申し込み、お問い合わせは本社営業局広告部
電(23)一六六六代＝支社、支局、いわきPRセンター＝電(23)〇六九〇＝へ

家屋
貸店　舗・貸事務所▽215平方㍍不二屋第三ビル▽80・92平方㍍不二屋第三ビル（松村病院前）▽連絡先＝電(23)一三一三
貸事　務所30平方㍍9坪住居六六四半倉庫43平方㍍13坪車庫・二両▽場所平紺屋町四つ角▽連電(23)〇一五六・夜(74)三三五一
貸家　六畳、六畳△台所、水洗トイレ、駐車場▽場所＝郷ケ丘▽連絡先＝電(23)七一八四
アパート▽六畳・四畳半▽台所トイレふろ場付き▽日照良・駐車可▽場所＝自由ケ丘団地内▽連絡先＝電(23)七九一六
高級アパート▽六畳四畳半▽台所ガスふろ水洗トイレ付、駐車可▽平・手摺（しゃくなげ荘）▽連絡先＝電(23)九〇六一
貸事　務所（二階）▽六六平方㍍・三〇坪▽六月から▽場所＝平・新川町『根本ビル』＝電(74)二一四八

雑件
譲ります▽サイドボード座卓ベッド机ドレッサーなど家具類、安価で譲ります▽連絡先＝電(26)七四三五
金融　お気軽においで下さい▽草野商事▽連絡先＝いわき市平字五色町　電(23)〇〇一七

募集
募集▽ウエートレス（アルバイト可）▽週休制▽履持来店下さい委細面談▽小名浜字沖見コーヒーアップル電(54)四六三五
募集▽男子従業員（調理師見習）18～25歳まで　高給優遇　委細面談▽連絡先＝平・六町目　電(23)五六五八　すし芳

マツモト　免許証写真　スタンプ　ハンコ
募集
女子店員　1名
女子営業セールス　1名
男子営業セールス　2名
女子38歳男子30歳まで／週休制／高卒以上／各社保有／委細面談
小名浜包装資材
小名浜字栄町4―6電(54)3462

募集
■ダンプ運転者　1名
年齢20～40歳ぐらい
高給優遇　委細面談
常洋商事株式会社
内郷綴町榎下　電(26)1001

募集
※生産管理者並びに一般事務経験者
男子1名　年齢30歳以上　普通免許所持者　勤務時間＝午前8時～午後5時　高給優遇
株式会社　磐城シャモットニット部
平字旧城跡12　電23―1634

社員募集
男子社員　2名普免要
女子社員　3名縫製員
家庭内職者10名募集中
高給優遇
株式会社サンアンドスター
いわき工場
平字大町27　電(23)1775

女子　ふとん仕立工三名年齢40歳ぐらいまで経験者優遇
委細面談▽平・田町（並木通り）「大河原寝具店」電(24)八九四一

不動産売買
金融
信用貸付
担保貸付
手形割引
誠実・親切に
ご相談に応じます
福島県知事免許2第271号
大竹不動産有限会社
平・七軒町　電74―4757　23―8105

彫刻とコーヒー・ブルボン
新舞子海岸通り赤と青の屋根・電74二四八九　宮崎商事

朗報
画期的商法特別公開!!
独立・転業・副業をお考えの方（性別・年齢不問）
とき　五月十八日午後一時から
ところ　平・社会福祉センター四階（市民会館前）
JP企業　幹旋振興
東京都千代田区永田町二丁目一四番三号

席料サービス・物価高に挑戦する店
一階　カウンター　東京名物　酒蔵　養老乃瀧　TEL・23―0723
二階　お座敷　カウンター　大衆割烹　黒潮（クロシオ）　TEL・23―9640
三階　お座敷中小宴会場（30名様まで）
ご商談・ご家族づれにご利用下さい
平駅前（中央通り）

社員募集
◆製造工　男女　各15名
・年齢18歳～50歳ぐらいまでの方
・学歴不問・各種保険完備
・交通費支給・委細面談即決
・ご希望の方は履歴書持参下さい
アイスクリーム類製造トップメーカー
有限会社　サンモール食品
いわき市平北白土（平冷蔵内）電(74)五七二八

免許番号　建設大臣（1）第1962号
建設業県知事（特―49）第（2825）号
東北土地開発株式会社
いわき支店　平字白銀町
電23―1188・1189・2677
売地　内郷新町前　739平方㍍（223坪）　交通便　3・3平方㍍12万　買い得　仲介
売地　平中神谷　406平方㍍（123坪）　住宅最高　3・3平方㍍5万　交通便利　仲介
売地　平下平窪　231平方㍍（70坪）　造成済み　3・3平方㍍6・5万　住宅抜群　仲介

福島県知事免許（1）第886号
磐商太田の不動産仲介
いわき市小名浜　電(54)9427・9428
売地　小名浜大原　●住居向　409平方㍍（123坪）　3・3平方㍍5・5万　仲介
売家　鹿島町下蔵持　●住居　土地484平方㍍（147坪）　建物82平方㍍（25坪）　総額380万　代理
売地　小名浜住吉　●住居向4区画　264平方㍍（80坪）　3・3平方㍍5万　上下水道完備　代理

免許番号　福島県知事（1）489号
常洋商事株式会社
いわき市内郷綴町榎下　電(26)1001
■売地　三四平方㍍（一〇一坪）内郷高坂町大平（立野団地内）五千円　内郷一中三〇〇㍍・高坂小二〇〇㍍　仲介手数料
■売地　二六四平方㍍（八〇坪）内郷高坂町立野（立野団地内）千円　内郷一中三〇〇㍍・高坂小二〇〇㍍　仲介手数料
■売地　五五平方㍍（一五〇坪）好間町大利みしま城となり　三・三平方㍍二万円　宅地四九八千円　社有
■売地　〇平方㍍（二〇〇坪）好間町大利みしま城となり　三・三平方㍍二万円　宅地六六八千円　社有

不動産のインフォメーションパック
売地
平下高久
1,980平方㍍（600坪）
3・3平方㍍当たり4・5万
分割不可・即建可・（仲介）
求む店舗
平駅周辺
33平方㍍（10坪）以上
貸店舗でも可
条件は相談に応ず（仲介）
免許番号　福島県知事（1）第871号
全国宅地建物取引業保証協会会員
北伸産業株式会社
平谷川瀬字三十九町41の3　菱川ビル2階
TEL・74―6321

不動産の鑑定評価
赤塚不動産鑑定士事務所
いわき市平字杉平三一
赤塚経理事務所内
TEL・(23)二四〇五